

Sommaire

ANTONELLI Marie Dominique.....	6
ANTONELLI Marie Toussainte.....	6
ATIEL Simon Jean Marc.....	6
AUDOUIN Victor François.....	6
BAPTISTE Charles Louis Eugène.....	6
BARLOY Jules Victor.....	6
BARTHÉLÉMY André Joseph.....	7
BÉRANGER Henri Sylvestre.....	7
BERTONI Ange.....	7
BESNARD Camille.....	7
BESNARD Eugénie Elisa.....	7
BESNARD Héloïse Catherine.....	8
BESNARD Henriette.....	9
BODIN Louis Dit DUFRESNE.....	10
BONNAVENTURE Honoré.....	10
BONNAVENTURE Jeanne Victoire.....	11
BONNAVENTURE Lucien Emile.....	11
BOUCHENOIRE Camille Joséphine.....	11
BOUCHER Marcelin Victor.....	11
BOUROULEC Marie Louise.....	11
BOUSQUET Léonard Dit François Dit FAISSAGUET.....	12
BRAY Marie Adolphe Edmée.....	12
BRIANNE Juliette Hortense.....	14
BRUNEL Jean François.....	15
BRUNEL Marie Madeleine.....	15
BRUNELET Aline Jeanne.....	16
CANEL Alfred.....	16
CARRIOU Elisa Jeanne.....	17
le CARROUR Grégoire Jean François.....	18
CECILIA Marie.....	18
CHAMBERLIN Adolphe.....	19
CHAUDEURGE Henri.....	19
CHAUTARD Edouard.....	19
CHAUVIRET Antoinette Hortense.....	20
CLISSE Louis Frédéric.....	20
COLLEUX Adèle.....	20
COLLEUX Auguste.....	21
COLLEUX Célestine.....	21
COLLEUX Clémentine.....	21
COLLEUX Jeanne.....	22
COLLEUX Pierre.....	22
COLLEVILLE Léocadie Hélène.....	23
CORNAILLE Jules César.....	24
CORNAILLE Pauline Emestine Jeanne.....	24
CORNAILLE Thomas Claude Louis Ernest.....	25
COSTE Auguste Henri Benjamin.....	27
COSTE Marie Mélanie.....	27
COURTOT Joseph Albert Jean.....	27

Etat des personnes étant Nées où Mariées où décédées où concessionnaires
à Kaala Gomen

COURTOT Louis Constant	28
COURTOT Marc Victor Pierre	28
COURTOT Raoul Auguste Alphonse	29
COURTOT Robert	29
CREVOISIER Jean Baptiste Victor	29
CUER Léon	29
DAKETA Eva Augustine	30
DAKETA dit EGUELMY Auguste	30
DAKETA dit EGUELMY Marguerite Rachel	31
DALON Anais Alexandrie	31
DANIELO Louis Marie Désiré	34
DAULL Antoine Alphonse Dit Hardy	34
DEBEIN François Jacob Victor	34
DEBELS Augustine	34
DELAVILLE Le ROULX Fanny Miriam Suzanne Florence	34
DELAVILLE Le ROULX Paul Louis Henry	35
DELIGNY Blanche Louise Emilie	35
DELRIEU Jeanne Alice Henriette	36
DEMERY Pierre	36
DEMOU Fanny	36
DÉPLANQUE Alexis	37
DÉPLANQUE Charles	37
DÉPLANQUE Marcel	37
DONNET Antoine Marius	37
DURAND Marie Marguerite Juliette	37
EGGERLÉ Lina	38
EGGERLÉ Lina	38
EGUELMY François	39
du FAGETDE CASTELJAU Louise Rose Marguerite	39
FLOTAT Célestine	39
FOLGER Charles	40
FOURNIER Jean-Bapthiste Joseph	40
FRICOTTÉ Vincent Léon	40
FROUIN André Gabriel Maurice	41
FROUIN Emile Felix Henri	41
FROUIN René Jean Frédéric	41
GARCIA Salvador Dit Gambetta	41
GASPARD-TREMOUILLOUX Marie Julie Marguerite	42
GAUDRY Francois Alphonse	43
GAVEAU André Charles Henri	44
GAVEAU Charles	45
GENILLON Eugène Joseph Juste	46
GILLES Léon François Grégoire	46
GIRAUD Albert Edouard	46
GIRAUD Céline Jeanne Jeanine	46
GIRAUD Marie	47
GIROLD Eugène Mathieu	47
GOULIÉ Augustine Germaine Berthe	47
GOULIÉ Jean-Charles	48
GOULIÉ Jeanne Marguerite	48
GRENIER Gustave Louis Désiré	49

Etat des personnes étant Nées où Mariées où décédées où concessionnaires
à Kaala Gomen

GRENIER Louis Désiré	49
GRENIER Marie Anna Octavie	49
GUICHARD Charles Albert	49
GUICHARD Max Henri.....	50
GUILLAUME Emilie Victorine Léontine	50
GUIVARCH Françoise.....	51
HOOK Victorine.....	51
HUGUENY Charles Joseph Auguste.....	53
HUGUENY Paul.....	53
HUGUENY Raymond	54
JOURDAIN Eustache Joseph Alexandre	54
KOHLER Jean Théophile.....	54
KOUATER Désiré Dit Clément	54
KUHN Lucie Rose	55
L'HOPITAL Pauline Marie	55
LALEVÉE Louis Alphonse.....	55
LATIP Gustave Fernand.....	56
LAUNAY France Aimée.....	56
LE GAL Armand Eugène	56
LE GAL Eugénie Françoise	56
LE GALL Angèle.....	57
LE GALL Armance Françoise.....	57
LE GALL Armand Eugène.....	58
LE GALL Edouard	60
LE GALL Élise.....	60
LE GALL Eugénie Françoise.....	60
LE GALL Frédérick Eugène.....	60
LE GALL Georges Yves.....	61
LE GALL Gustave	61
LE GALL Jeanne Marie	61
LE GALL Marie Léontine	61
LE GALL Victor	61
LE GALL Yvonne Elise	62
LECOMTE Ernest Hippolyte	62
LEGAL Marie Léontine.....	62
LEGOAPER Hélène Anna	63
LEGRAS Henri Jean Dit Edouard	64
LEGRAS Pierre Henri	65
LEPIGEON Louis	65
LEROUX ou LE ROUX Marie.....	65
LESIEUR Firmin Auguste	67
LEVÈQUE Irma Florence Elvire.....	67
LEVY Joseph	67
LUCAS Daniel	67
LUCAS René Marie.....	67
MACHIN Etienne	67
MARLIER Jean Gaston Léon.....	68
MARTIN Albert Georges.....	68
MARTIN Amédé Julien	68
MARTIN André Baptiste Théophile.....	69
MARTIN Gustave Victor	70

Etat des personnes étant Nées où Mariées où décédées où concessionnaires
à Kaala Gomen

MARTIN Henru Baptistin	70
MARTIN Jules André	70
MARTIN Lucien Louis	70
MARTIN Marie Aimée.....	71
MARTIN Marie Sarah	72
MEDARD Marguerite.....	72
MENAND Camille Elisa Eulalie	72
MENARD Gustave Amédée	72
MENNETTE Marie Julie	73
METZDORF Suzanne Georgette Mathilde.....	73
MICHEL Joseph	73
MILLERON François	73
MINOS Marie Gabrielle.....	74
MINOS Nicolas.....	74
MOCHELIN Marie Rose Virginie.....	74
MOHAMED BEN YAMINA Alexandre	76
MOHAMED BEN YAMINA Victor	76
MORICEAU René Jules Edouard	77
MORICET Auguste Victor	77
NATOLY Alphonsine.....	77
NICOLEAU François Eugène Xavier.....	78
OHRENSTEIN Charles	79
OUTÉ	79
PALMONT Héloïse	80
PAMA DOUMY Louise.....	83
PARENT Eugène.....	83
PARENT Eugène Louis Xavier.....	83
PAUGAM François Marie	84
PAUGAM Gabrielle Olive.....	84
PAUGAM Jean Marie Alain	84
PAUL Alphonse	85
PENE Marcel Roger	85
PERCHARD Louis Pierre.....	85
PERRIN Léon Amédée.....	86
PETIT Jean Jacques Louis	86
PETIT Paul Emile	86
PETIT Paulette.....	87
PETIT Paulette Eulalie	87
PIOT Jeanne Marie	87
POIS Louis Auguste	88
PRÊTET Pierre	88
PREVOST Pauline Elise	88
QUILLOT Eugène.....	88
RAISONNET Claudine Marie Ange.....	89
RAISONNET Lucie Marie	89
RÉVEILLON Auguste Emile.....	89
RÉVEILLON Edouard	89
RÉVEILLON Ernest.....	89
RÉVEILLON Louis Albert.....	90
ROBERT Felix Louise Julien.....	90
ROUSSEAU André Albert.....	90

Etat des personnes étant Nées où Mariées où décédées où concessionnaires
à Kaala Gomen

ROUSSEAU Edouard Albert.....	91
SAINTOT Henri Louis Alexis.....	93
SANTINO Icilio Joseph.....	93
SAUVAN Pierre.....	94
SCHEFFER Georges Narcisse	95
SCHNEIDER Georges Eugène	95
SCHUPPE Alixe Aimé.....	95
SEILLER Marin Auguste Joseph	95
SIMON Simon Jeanne.....	96
SIMON Simone Jeanne	96
SUIRE Jeanne Constance Rose.....	96
SUIRE Suzanne Marie Aima	97
TARDIVEL Hélène Marie Louise	98
TARDIVEL Jeanne Marie Anne	98
TARDIVEL Marie Yvette	98
TARDIVEL Pierre François Guillaume.....	99
TARDIVEL Thérèse Marie.....	99
TESSIER André Eugène.....	99
TESSIER Georges	99
TESSIER Germaine	100
TESSIER Gustave	100
TESSIER Maurice Yvon	100
TESSIER Yvonne.....	100
THOMASSON Marcelin	101
TOUSSAINT Jean	101
TRÉDEZ Alphonse Joseph	101
URVOY Françoise Yvonne	101
VACHER Louis Marie Auguste.....	102
VACHER Trérèse Albertine	102
VERGER Alain	103
WEISS Victor Pierre	103
WONG FOOK	103
WRIGHT Georges Edouard	103
YAUDET Louis	104
YOUNG Sarah Anne.....	104
ZALACAIN Marie Soléda.....	105

Etat des personnes étant Nées où Mariées où décédées où concessionnaires
à Kaala Gomen

A

1. **ANTONELLI** Marie Dominique,
Mariée le 05/11/1890 à Gomen (98), avec **BARLOY** Jules Victor - 6 -, Surveillant
Il voit le jour à Chalandry (02) le 31/12/1856.
Décédé le 05/03/1895 à Cayenne (973).
Professions : Surveillant.

2. **ANTONELLI** Marie Toussainte,
Elle est née le 03/11/1875 à Rogliano (2B).
Mariée le 10/02/1891 à Gomen (98), avec **JOURDAIN** Eustache Joseph Alexandre - 110 -, Surveillant Militaire
Il voit le jour le 03/12/1859 à Ciré-d'Aunis (17).
Professions : Surveillant Militaire.

3. **ATIEL** Simon Jean Marc, Boulanger¹,
Il naît le 19/01/1857 à Cases-de-Pène (66).
Décédé le 10/10/1882 à Gomen (98).
¹ *Note Générale : condamné le 26 janvier 1876 par la cour d'assises de Perpignan à 8 ans de travaux forcés pour coups et blessures ayant entraînés la mort - Matricule 8358*

4. **AUDOUIN** Victor François, Filassier¹,
Il voit le jour le 24/12/1849 à Angers (49).
Décédé le 29/07/1908 à Kaala-Gomen (98).
¹ *Note Générale : Comdamné au bagne de Nouvelle Calédonie en 1873 - Embarqué sur "L'orne" le 4 mars 1874 et arrivé à Nouméa le 16 Juillet 1874 - Matricule n° 6304 / 2153 / 1087*

B

5. **BAPTISTE** Charles Louis Eugène, Chaudronnier¹,
Il est né en 1855 à Ivry-sur-Seine (94).
Décédé le 10/06/1915 à Kaala-Gomen (98).
¹ *Note Générale : Comdamné au bagne de Nouvelle Calédonie en 1873 - Embarqué sur "L'orne" le 4 mars 1874 et arrivé à Nouméa le 16 Juillet 1874 - Matricule n° 6361 / 2550 / 1429*

6. **BARLOY** Jules Victor, Surveillant,
Il est né à Chalandry (02) le 31/12/1856.
Décédé le 05/03/1895 à Cayenne (973).
Marié le 05/11/1890 à Gomen (98), avec **ANTONELLI** Marie Dominique - 1 - ,

Etat des personnes étant Nées où Mariées où décédées où concessionnaires
à Kaala Gomen

7. **BARTHÉLÉMY** André Joseph, Cordonnier¹,

Il est né le 21/11/1852 à Liège (62063).
Décédé le 18/05/1873 à Gomen (98).

¹ Note Générale : Condamné à la déportation en Nouvelle Calédonie en 1872 Matricule 358 FR ANOM COL 70. Arrivé à bord de "La Guerrière" 2 ème Convoi de la commune de Paris, qui quitte Brest le 13 juin 1872 pour arrivé à Nouméa le 2 Novembre 1872. Demeurant à Paris, Mort noyé à Gomen le 18 mai 1873

8. **BÉRANGER** Henri Sylvestre, Boutonnier¹,

Il voit le jour en 1847 à Seraucourt-le-Grand (02).
Décédé le 13/06/1896 à Gomen (98).

¹ Note Générale : Condamné au bagne de Nouvelle Calédonie en 1873 - Embarqué sur "L'orne" le 4 mars 1874 et arrivé à Nouméa le 16 Juillet 1874 - Matricule n° 6178 / 2951 / 1724

9. **BERTONI** Ange,

Fille de **BERTONI** Simon

Né le 07/05/1882 à Monte (2B).

Décédé le 02/09/1939 à Pouembout (98).

et de **JULIAN** Anna

Née le 24/10/1889 à Pouembout (98).

Décédée le 02/07/1926 à Pouembout (98).

Elle voit le jour à Pouembout (98) le 25/08/1907.

Décédée le 20/02/1960 à Nouméa (98).

Mariée le 20/11/1937 à Kaala-Gomen (98), avec **SCHUPPE** Alixe Aimé - 208 -,

Il naît à Nouméa (98) le 09/05/1904.

Décédé en 1980 à Nouméa (98).

10. **BESNARD** Camille,

Fille de **BESNARD de BELON** Anthime Félix, Officier de Marine

Né le 15/08/1839 à Saintes (17).

Décédé le 06/10/1891 à Bourail (98).

et de **PRINGENT** Marie Alphonsine

Née le 12/05/1846 à Brest (29).

Décédée le 22/02/1933 à Nouméa (98).

Elle est née à Gomen (98) .

Mariée le 14/02/1901 à Nouméa (98), avec **HURAT** Alphonse, Employé de commerce

Il voit le jour à Rambouillet (78) le 01/04/1874.

Décédé le 21/02/1909 à Nouméa (98).

Professions : Employé de commerce.

11. **BESNARD** Eugénie Elisa,

Fille de **BESNARD de BELON** Anthime Félix, Officier de Marine

Né le 15/08/1839 à Saintes (17).

Décédé le 06/10/1891 à Bourail (98).

et de **PRINGENT** Marie Alphonsine

Née le 12/05/1846 à Brest (29).

Décédée le 22/02/1933 à Nouméa (98).

Etat des personnes étant Nées où Mariées où décédées où concessionnaires
à Kaala Gomen

Elle voit le jour à Gomen (98) le 25/05/1886. Décédée le 19/01/1981 à Paris 16° (75).
Mariée le 07/08/1908 à Nouméa (98), avec BÉNÉBIG Adolphe Jean-Baptiste, Il naît à Seyne (04) le 07/02/1885. Décédé le 04/08/1933 à Port vila Vanuatu.
Mariée le 07/04/1910 à Nouméa (98), avec BENEBIG Adilphe Jean-Baptiste, Il naît le 07/02/1885 à Toulon (83).
2 enfants sont nés de cette union :
o BENEBIG Robert Félix Adolphe Né le 01/02/1909 à Nouméa (98). Décédé le 20/06/2001 à Limeil-Brévannes (94).
o BENEBIG Gabriel Auguste Henri Né le 14/02/1911 à Nouméa (98). Décédé le 07/08/1978 à Nouméa (98).

2 Enfants

- BENEBIG Robert Félix Adolphe (° 1909 + 2001)
- BENEBIG Gabriel Auguste Henri (° 1911 + 1978)

12. BESNARD Héloïse Catherine, Charpentier de marine, Fille de BESNARD de BELON Anthime Félix, Officier de Marine Né le 15/08/1839 à Saintes (17). Décédé le 06/10/1891 à Bourail (98). et de PRINGENT Marie Alphonsine Née le 12/05/1846 à Brest (29). Décédée le 22/02/1933 à Nouméa (98). Elle est née le 28/09/1871 à Saint-Maurice (94). Décédée le 23/08/1905 à Nouméa (98).
Mariée le 26/02/1888 à Gomen (98), avec GAVEAU André Charles <u>Henri</u> - 88 -, Gérant des P. T. T Il naît le 15/04/1854 à Basse-Terre (971). Décédé le 08/10/1920 à Nouméa (98). Professions : Gérant des P. T. T.
7 enfants sont nés de cette union :
o GAVEAU Charles - 89 -
o GAVEAU Blanche Née le 07/07/1890 à Bourail (98). Mariée le 18/02/1911 à Nouméa (98) avec DÉMÉNÉ Julien Justin. Décédée le 18/07/1986 à Nouméa (98).
o GAVEAU Emile Né le 25/01/1892 à Pouembout (98). Marié le 25/10/1924 à Nouméa (98) avec ROBERT Yvonne Marie. Décédé le 14/12/1963 à Nouméa (98).
o GAVEAU Arthur Né le 20/03/1894 à Nouméa (98). Décédé le 04/09/1916 à Barleux (80).
o GAVEAU André Né le 22/07/1896 à Thio (98). Marié le 05/07/1928 à Nouméa (98) avec MONOT Clotilde Louise Augustine. Décédé le 01/05/1980 à Nouméa (98).

Etat des personnes étant Nées où Mariées où décédées où concessionnaires
à Kaala Gomen

o **GAVEAU** Sophie Rose
Née le 08/08/1898 à Koumac (98).
Mariée le 12/05/1921 à Nouméa (98) avec **PIOCHAUD** Eugène Ernest Edmond.
Décédée le 25/08/1979 à Nouméa (98).

o **GAVEAU** Gaston
Né le 29/03/1902 à Nouméa (98).
Marié le 11/08/1928 à Nouméa (98) avec **O'CALLAGAN** Pauline Rose.
Décédé le 13/03/1999 à Nouméa (98).

7 Enfants

- GAVEAU Charles - 89 - (° 1889 + 1970)
- GAVEAU Blanche (° 1890 + 1986)
- GAVEAU Emile (° 1892 + 1963)
- GAVEAU Arthur (° 1894 + 1916)
- GAVEAU André (° 1896 + 1980)
- GAVEAU Sophie Rose (° 1898 + 1979)
- GAVEAU Gaston (° 1902 + 1999)

12 Petits-enfants

- GAVEAU Louise Blanche (° 1910 + 1958)
- GAVEAU Georgette (° 1912 + 2001)
- GAVEAU Claude André Charles (° 1914)
- DÉMÉNÉ Julien Henri (° 1912 + 1994)
- DÉMÉNÉ Paul Fernand Emile Arthur (° 1915 + 1993)
- DÉMÉNÉ Lucienne Mathilde Amélie (° 1917 + 1983)
- DÉMÉNÉ Henri (° 1919)
- DÉMÉNÉ Fernand (° 1920)
- GAVEAU Andrée Albertine Héloïse Elena (° 1930 + 2016)
- GAVEAU Michel Pierre (° 1940 + 2017)
- PIOCHAUD Guy
- PIOCHAUD Irène (° 1928 + 2018)

2 Arrières-petits-enfants

- DÉMÉNÉ Yves Julien Paul Francois
- DÉMÉNÉ Guy Michel

13. **BESNARD** Henriette,

Fille de **BESNARD de BELON** Anthime Félix, Officier de Marine

Né le 15/08/1839 à Saintes (17).

Décédé le 06/10/1891 à Bourail (98).

et de **PRINGENT** Marie Alphonsine

Née le 12/05/1846 à Brest (29).

Décédée le 22/02/1933 à Nouméa (98).

Elle voit le jour à Gomen (98) le 05/06/1880.

Décédée en 1923.

Mariée le 29/09/1897 à Nouméa (98), avec **FAURE** Auguste Albert, Gendarme

Il naît le 05/02/1870 .

Professions : Gendarme.

Etat des personnes étant Nées où Mariées où décédées où concessionnaires
à Kaala Gomen

14. BODIN Louis Dit DUFRESNE, Journalier ¹ ,
Il voit le jour à Chinon (37) le 15/02/1840. Décédé le 02/09/1886 à Kaala-Gomen (98).
¹ Note Générale : condamné au bagne en Nouvelle Calédonie en 1869 - Embarqué le 15 novembre 1871 sur le "Jura" - Matricule 3122 / 1601

15. BONNAVENTURE Honoré, Adjudant au 16° de ligne, Ancien militaire, Militaire ¹ ,
Fils de BONNAVENTURE Claude Né le 12/06/1812 à Montseugny (70). Décédé le 06/07/1865 à Tillenay (21). et de BILLOTTE Antoinette Née le 27/02/1821 à Tillenay (21). Décédée le 13/11/1877 à Auxonne (21). Il est né le 26/06/1844 à Tillenay (21). Décédé le 01/11/1909 à Nouméa (98).
Marié le 22/12/1879 à Kaala-Gomen (98), avec LEROUX ou LE ROUX Marie - 139 -, Blanchisseuse Elle naît le 26/10/1856 à Cléder (29). Décédée le 23/10/1937 à Nouméa (98). Professions : Blanchisseuse.
8 enfants sont nés de cette union :
o BONNAVENTURE Lucien Emile - 17 -
o BONNAVENTURE Jeanne Victoire - 16 -
o BONNAVENTURE Joseph Charles Né le 07/02/1884 à Pouébo (98). Décédé le 15/02/1884 à Pouébo (98).
o BONNAVENTURE André Henri Né le 30/06/1886 à Pouébo (98). Décédé le 15/03/1918 à Nouméa (98).
o BONNAVENTURE Gazeba Née en 1888 à Pouébo (98). Décédée en 1888 à Pouébo (98).
o BONNAVENTURE Gaston Charles Né le 01/01/1890. Décédé le 29/01/1890.
o BONNAVENTURE Gaston Charles Né le 01/01/1890 à Nouméa (98). Décédé le 29/01/1890 à Nouméa (98).
o BONNAVENTURE Lucie Isabelle Née le 01/01/1890 à Nouméa (98). Mariée le 19/04/1913 à Nouméa (98) avec MOULIN Paul Gustave Joseph. Décédée le 29/06/1963 à Issy-les-Moulineaux (92).
¹ Note Générale : Condamné le 23 décembre 1871 par le 1° conseil de guerre à la déportation simple en Nouvelle Calédonie Matricule 17 Arrivé sur le Danaé le 29 septembre 1872. Capitaine , il signa le 6 avril 1871 avec 2 autres gradés, une déclaration à la population de Paris, ou il s'affirmaient solidaires de ceux qui ont refusé de faire feu sur le peuple. Sa peine fut remise en 1879. Il trouve un travail à Plum, pas très loin de Nouméa. Il à la mauvaise idée de prendre un bateau pour se rendre à Nouméa pour s'ammuser. Pour un Ex condamné, le fait de prendre un bateau est considéré comme une tentative d'évasion. Il est condamné pour l'île des pins ou il fera des recherches minières.. Il ira à Gomen pour travailler dans les mines.

8 Enfants

Etat des personnes étant Nées où Mariées où décédées où concessionnaires
à Kaala Gomen

- BONNAVENTURE Lucien Emile - 17 - (° 1880 + 1898)
- BONNAVENTURE Jeanne Victoire - 16 - (° 1883 + 1883)
- BONNAVENTURE Joseph Charles (° 1884 + 1884)
- BONNAVENTURE André Henri (° 1886 + 1918)
- BONNAVENTURE Gazeba (° 1888 + 1888)
- BONNAVENTURE Gaston Charles (° 1890 + 1890)
- BONNAVENTURE Gaston Charles (° 1890 + 1890)
- BONNAVENTURE Lucie Isabelle (° 1890 + 1963)

16. **BONNAVENTURE** Jeanne Victoire,

Fille de **BONNAVENTURE** Honoré - 15 -, Adjudant au 16° de ligne, Ancien militaire, Militaire

Né le 26/06/1844 à Tillenay (21).

Décédé le 01/11/1909 à Nouméa (98).

et de **LEROUX ou LE ROUX** Marle - 139 -, Blanchisseuse

Née le 26/10/1856 à Cléder (29).

Décédée le 23/10/1937 à Nouméa (98).

Elle voit le jour à Kaala-Gomen (98) le 02/02/1883.

Décédée le 05/03/1883 à Kaala-Gomen (98).

17. **BONNAVENTURE** Lucien Emile, Maître d'hotel à bord du FIADO,

Fils de **BONNAVENTURE** Honoré - 15 -, Adjudant au 16° de ligne, Ancien militaire, Militaire

Né le 26/06/1844 à Tillenay (21).

Décédé le 01/11/1909 à Nouméa (98).

et de **LEROUX ou LE ROUX** Marle - 139 -, Blanchisseuse

Née le 26/10/1856 à Cléder (29).

Décédée le 23/10/1937 à Nouméa (98).

Il naît à Gomen (98) le 24/06/1880.

Décédé le 01/02/1898.

18. **BOUCHENOIRE** Camille Joséphine,

Elle voit le jour à Savigné-sous-le-Lude (72) le 30/09/1876.

Décédée le 11/03/1925 à Kaala-Gomen (98).

Mariée le 02/12/1899 à Gomen (98), avec **FOURNIER** Jean-Bapthiste Joseph - 80 -, Chef de station d'élevage

Il est né le 06/12/1863 à Beauvezet (04).

Professions : Chef de station d'élevage.

19. **BOUCHER** Marcelin Victor, Menuisier¹,

Il naît à Breuil-Bois-Robert (78) le 25/07/1822.

Décédé le 01/11/1884 à Kaala-Gomen (98).

¹ Note Générale : condamné le 16 juin 1862 à Beauvais à 15 ans de travaux forcés pour émission de fausses monnaies - matricule 73/203

20. **BOUROULEC** Marie Louise, Couturiere,

Fille de **BOUROULLEC** Jean, Colon à Gomen

Né en 1815.

et de **KERMAREC** Marie Anne

Née en 1825.

Etat des personnes étant Nées où Mariées où décédées où concessionnaires
à Kaala Gomen

Elle est née le 04/06/1854 à Plouédern (29).
Mariée le 05/01/1878 à Gomen (98), avec GRENIER Louis Désiré - 100 -, Boulanger Il est né le 13/09/1837 à Berneuil-en-Bray (60). Professions : Boulanger.
3 enfants sont nés de cette union :
o GRENIER Marie Anna Octavie - 101 -
o GRENIER Gustave Louis Désiré - 99 -
o GRENIER Eugénie Clémence Née le 28/04/1879 à Île des Pins (98). Mariée le 12/05/1898 à Paris 14° (75) avec AVONDO Emile Joseph.

3 Enfants
- GRENIER Marie Anna Octavie - 101 - (° 1875) - GRENIER Gustave Louis Désiré - 99 - (° 1876 + 1878) - GRENIER Eugénie Clémence (° 1879)

21. BOUSQUET Léonard Dit Francois Dit FAISSAGUET, Scieur de long ¹ ,
Il naît à Aubusson en 1827. Décédé le 16/12/1879 à Kaala-Gomen (98).
¹ Note Générale : condamné en 1866 à 20 ans de travaux forcés pour vol - matricule 976

22. BRAY Marie Adolphine Edmée ¹ ,
Fille de BRAY Théotime Adolphe, Surveillant Militaire Né le 07/03/1859 à Thibivillers (60). Décédé le 21/05/1936 à Moindou (98). et de CLABAUX Claire Eugénie Née le 12/08/1865 à Allaines (80). Décédée en 10/1921 à Nouméa (98). Elle voit le jour à Kaala-Gomen (98) le 01/01/1890. Décédée le 19/07/1934 à Nouméa (98).
Mariée le 05/08/1916 à Nouméa (98), avec PORCHERON William Alphonse, Il naît le 04/08/1880 à Boulouparis (98). Décédé le 28/05/1943 à Nouméa (98).
3 enfants sont nés de cette union :
o PORCHERON Charles Né le 15/05/1917 à Nouméa (98). Décédé le 23/08/1944 à Toulon (83), La Moranne.
o PORCHERON Willy Gérald Marie Né le 31/05/1918 à Nouméa (98). Marié à Union libre avec DELAVEUVE Rosette. Marié le 14/06/1949 à Nouméa (98) avec AUDRAIN Michèle Marie Joseph. Décédé le 04/11/1980 à Paris (75).
o PORCHERON Marguerite Claire Odile Marie Gilberte Née le 12/12/1920 à Nouméa (98). Mariée le 14/03/1912 à Nouméa (98) avec SAVOIE Emile.
¹ Note Générale : Bouloupari est séparé de la Foa par la Ouaméni supérieure et la Ouaméni inférieure, deux périmètres bien inégalement peuplés. En suivant la route qui passe par la propriété de M. Dezarnaulds, où l'assassinat qu'on peut

Etat des personnes étant Nées où Mariées où décédées où concessionnaires
à Kaala Gomen

appeler le prologue de l'insurrection a été commis, on rencontre très peu d'habitations; en prenant au contraire le sentier qui deviendra, il faut l'espérer, la nouvelle voie de communication, on trouve de nombreuses stations. Le poste de Bouloupari ayant succombé en entier, on peut le dire, les craintes ont été grandes un instant au sujet des personnes établies entre ce point et la Foa; on pouvait avoir à déplorer un massacre général. Des circonstances particulières, que le lecteur pourra apprécier lui-même, font que les victimes ont été bien moins nombreuses qu'il n'y avait tout d'abord lieu de le supposer. Puisque les colons établis à quelques pas du poste de gendarmerie ignoraient de la façon la plus absolue les événements terribles qui se déroulaient depuis deux jours à la

Foa, il est inutile de dire que les habitants de la Ouaméni inférieure vivaient dans la plus grande confiance sur les intentions des indigènes. Vers dix heures du matin, c'est-à-dire au moment où les gendarmes de Bouloupari succombaient sous la hache des assassins, cinq ou six canaques, armés de casse-têtes, sagaies et tomawaks, circulaient autour du petit magasin tenu par M. Daroux, à l'extrémité de la propriété de Monsieur Desjardins. Ils demandèrent à acheter diverses choses. Interrogés sur l'argent qu'ils avaient pour faire ces emplettes, les soi-disant acheteurs répondirent qu'ils n'en avaient pas. On devine qu'il ne leur fut rien donné. Au même moment, un néo-hébridais, tout essoufflé, débouchait par le sentier, venant de Popidôry, où se trouve la propriété de M. de Coutouly; ce néo-hébridais venait de cette habitation où il travaillait. Par ses gestes et par des paroles entrecoupées, il fit comprendre que les canaques avaient assassiné chez M. de Coutouly, qu'ils avaient aussi frappé Mme Porcheron quelques kilomètres plus loin. La confiance dans les indigènes était si grande, et même en présence de faits aussi graves on était si loin de soupçonner un massacre général, que Mme Daroux dit aux canaques qui, quelques minutes auparavant, voulaient faire

des emplettes : Comment, on vient d'assassiner Mme Porcheron et vous restez là sans aller porter secours ! Mais allez donc. Toutes les personnes présentes se dirigèrent immédiatement vers l'habitation Porcheron. Voici ce qui venait de se passer : M. Porcheron était absent de la maison; Mme Porcheron repassait. Là, comme presque partout, les canaques entraient quand bon leur semblait, demandaient des allumettes et mille autres choses, s'asseyaient et partaient, quelquefois sans avoir rien dit. Cela se produisait tous les jours ; on n'y faisait pas attention. Ce jour-là, ce fut un de ces prétextes qui permit à trois canaques des environs et parfaitement connus de s'introduire dans l'intérieur de la maison. Mme Porcheron repassait encore lorsqu'elle entendit un sifflement derrière elle. En détournant la tête pour savoir le motif de ce bruit, elle reçut un coup de hache sur la tête ; le sifflement entendu provenait du moulinet que d'ordinaire les canaques font exécuter à leurs armes avant de frapper. Sous le coup, Mme Porcheron s'affaissa, et, à terre, reçut un second coup de hache. Presque au même instant M. Porcheron rentra à l'habitation, et il trouva sa femme baignée dans son sang et sans connaissance.

Sauter sur les armes fut son premier mouvement en apprenant et en voyant ce qui s'était passé; le fusil et les cartouches avaient disparu ! On a su plus tard que les trois assassins avaient demandé à un néo-hébridais employé dans la maison où se trouvaient les armes elles cartouches. Ne se doutant de rien, le domestique avait donné le renseignement. Les assassins en avaient profité, et là, comme partout, les armes avaient tout d'abord été prises. C'était un mot d'ordre donné et qui a été partout mis à exécution. A l'arrivée de M. Porcheron, les canaques s'étaient enfuis, et il put sans être inquiété donner à sa femme les soins que réclamaient impérieusement de graves blessures. Les enfants avaient échappé, les indigènes ne s'étant point occupés d'eux et n'ayant tout d'abord songé qu'au pillage. Il arriva bientôt du secours, et, des renseignements apportés, il résulta la conviction que l'assassinat de Mme Porcheron n'était point un fait isolé; mais que tous les colons étaient, dans l'esprit des indigènes, destinés à subir le même sort. Il n'y avait plus qu'à se réunir en nombre suffisant et à choisir un endroit où l'on pût se défendre : isolés, les colons devaient succomber; réunis, ils n'avaient rien à craindre, On se dirigea sur l'usine de Ouaméni, où se trouvaient, d'après ce que l'on venait d'apprendre, des forces militaires. Mme Porcheron fut mise sur un brancard et une quinzaine de personnes suivirent : il n'y avait pour toute défense que deux fusils et très peu de munitions. Néanmoins, c'est sans encombre que tout le monde arriva à l'établissement de Ouaméni. De nombreux canaques furent cependant rencontrés; les uns montés dans les arbres, les autres cachés derrière les niaoulis; ils n'attaquèrent pas. En passant devant l'habitation de M. Daroux, on constata que les canaques, surpris au moment où certainement ils allaient commencer leur tuerie et arrêtés par les nouvelles apportées par le néo-hébridais de M. Coutouly, avaient, pendant l'absence des maîtres de la maison, assassiné deux néo-hébridais employés dans la maison. Quelques minutes encore, et toute la famille Daroux eût subi le même sort. Quelques minutes encore, et Mme Porcheron, qui aujourd'hui est hors de danger, eût succombé avec ses enfants. M. Porcheron, survenant au milieu du pillage, eût certainement été massacré.

3 Enfants

- PORCHERON Charles (° 1917 + 1944)
- PORCHERON Willy Gérald Marie (° 1918 + 1980)
- PORCHERON Marguerite Claire Odile Marie Gilberte (° 1920)

4 Petits-enfants

- PORCHERON Willy (° 1949)
- PORCHERON Annick Marie Edmée (° 1950)

Etat des personnes étant Nées où Mariées où décédées où concessionnaires
à Kaala Gomen

- PORCHERON Jean Michel (° 1952)
- SAVOIE Jacques

23. BRIANNE Juliette Hortense, Fille de BRIANNE Adrien Eustache, Prospecteur, Colon Né en 1846. et de LE ROUX ou LE ROUX Marie - 139 -, Blanchisseuse Née le 26/10/1856 à Cléder (29). Décédée le 23/10/1937 à Nouméa (98). Elle est née le 05/10/1877 à Kaala-Gomen (98). Décédée en 1931 au Pré-Saint-Gervais (93).
Mariée le 18/12/1897 à Nouméa (98), avec MICHAUDET Eugene, Il naît le 05/05/1873 à Serley (71). Décédé le 12/01/1957 à Issy-les-Moulineaux (92).
8 enfants sont nés de cette union :
o MICHAUDET Marie Eugénie Née le 14/05/1899 à Nouméa (98). Unie avec COULON Edouard Charles Eugène. Décédée le 15/10/1952 au Pré-Saint-Gervais (93).
o MICHAUDET Eugène Henri Adrien Né le 07/08/1901 à Nouméa (98). Marié le 25/04/1925 à Paris 19° (75) avec ROUSSARD Eliane Louise Henriette. Décédé le 13/01/1974 à Meaux (77).
o MICHAUDET Marcel André Paul Né le 21/01/1903 à Nouméa (98). Marié le 19/01/1929 à Luzarches (95) avec ROBQUIN Charlotte Louise.
o MICHAUDET Emile Lucien Né le 19/12/1904 à Nouméa (98). Marié le 12/11/1927 à Fontenay-sous-Bois (94) avec POIRET Alice Raymonde. Marié le 05/10/1935 à Colombes (92) avec RAULT Georgette Anne Marie. Marié le 20/07/1946 à Paris 10° (75) avec BURTON Marguerite. Décédé le 26/09/1974 à Naintré (86).
o MICHAUDET Adrien Né le 06/03/1906 à Nouméa (98).
o MICHAUDET André Né le 29/06/1909 à Nouméa (98). Uni avec FRAINE Lucienne. Décédé le 26/06/1975 au Pré-Saint-Gervais (93).
o MICHAUDET Hélène Née en 1916. Unie avec BUISSON Henry.
o MICHAUDET Marguerite Née en 1918. Unie avec AUBERT Robert.

8 Enfants

- MICHAUDET Marie Eugénie (° 1899 + 1952)
- MICHAUDET Eugène Henri Adrien (° 1901 + 1974)
- MICHAUDET Marcel André Paul (° 1903)
- MICHAUDET Emile Lucien (° 1904 + 1974)

Etat des personnes étant Nées où Mariées où décédées où concessionnaires
à Kaala Gomen

<p>- MICHAUDET Adrien (° 1906) - MICHAUDET André (° 1909 + 1975) - MICHAUDET Hélène (° 1916) - MICHAUDET Marguerite (° 1918)</p>
--

24. BRUNEL Jean Francois,
Il est né en 1830 à Plumieux (22). Décédé le 14/05/1881 à Gomen (98).
Uni avec K'ANDRIN Marie Josephe, Elle voit le jour en 1833.
2 enfants sont nés de cette union :
o BRUNEL Marie Madeleine - 25 -
o BRUNEL Auguste Né le 06/08/1887 à Bourail (98).

2 Enfants
- BRUNEL Marie Madeleine - 25 - (° 1876 + 1960) - BRUNEL Auguste (° 1887)
Petit-enfant
- PARENT Eugène - 176 - (° 1892 + 1923)
Arrière-petit-enfant
- PARENT Henriette (° 1917 + 2003)

25. BRUNEL Marie Madeleine,
Fille de BRUNEL Jean Francois - 24 - Né en 1830 à Plumieux (22). Décédé le 14/05/1881 à Gomen (98). et de K'ANDRIN Marie Josephe Née en 1833. Elle est née à Gomen (98) le 25/05/1876. Décédée le 28/09/1960 à Chabris (36).
Mariée le 02/07/1891 à Gomen (98), avec PARENT Eugène Louis Xavier - 177 -, Garçon Boucher Il est né le 29/12/1845 à Paris (75). Décédé le 23/11/1923 à Paris 11° (75). Professions : Garçon Boucher.
1 enfant est né de cette union :
o PARENT Eugène - 176 -

Enfant
- PARENT Eugène - 176 - (° 1892 + 1923)
Petit-enfant

Etat des personnes étant Nées où Mariées où décédées où concessionnaires
à Kaala Gomen

- PARENT Henriette (° 1917 + 2003)

26. **BRUNELET** Aline Jeanne,

Elle est née le 01/11/1896 à Gomen (98).

Décédée le 18/08/1992 à Nouméa (98).

Mariée le 30/09/1915 à Nouméa (98), avec **DILLESEGER** Gaston Émile, Commissaire de police

Il naît à Nouméa (98) le 03/10/1886.

Décédé le 18/10/1947 à Koné (98).

Professions : Commissaire de police.

C

27. **CANEL** Alfred, Gérant de station,

Fille de **CANEL** Pierre François Martin, Maçon

Né le 29/08/1822 à Pollestres (66).

Décédé le 16/03/1890 à Alger (Algérie).

et de **LACOMBE** Séraphine Aglaé Dite Adélaïde Joséphine

Née le 02/04/1855 à Mosset (66).

Décédée le 28/04/1894 à Dumbéa (98).

Elle est née à Nouméa (98) le 30/08/1882.

Décédée le 20/10/1976 à Nouméa (98).

Mariée le 16/09/1911 à Kaala-Gomen (98), avec **LE GALL** Armance Françoise - 121 -,

Il naît le 14/09/1895 à Kaala-Gomen (98).

Décédé le 26/08/1986 à Nouméa (98).

6 enfants sont nés de cette union :

o **CANEL** Suzanne

Née le 11/05/1913 à Nouméa (98).

Mariée le 15/04/1939 à Houaïlou (98) avec **SOLIER** Paul Aguste Jules Marcel.

Mariée le 07/10/1946 à Canala (98) avec **GOUSSET** Germain Albert René.

Décédée le 10/10/2003 à Nouméa (98).

o **CANEL** Alfred Louis Dit Loulou

Né le 10/05/1917 à Nouméa (98).

Uni avec **MOUGHE** Thérèse.

Décédé le 20/06/2013 à Nouméa (98).

o **CANEL** Alphonse Pierre

Né le 01/10/1919 à Nouméa (98).

Uni avec **NURDIN** Simone.

Décédé le 15/08/2014 à Nouméa (98).

o **CANEL** Charlotte

Née le 16/11/1920 à Boulouparis (98).

Décédée le 04/10/1991 à Nouméa (98).

o **CANEL** Rose

Née le 27/04/1927 à Nouméa (98).

Mariée le 18/09/1948 à Canala (98) avec **NICHOLLS** Willaim Auguste.

Unie avec **DEXTER** Tanua.

o **CANEL** Marcel

Né en 1933.

Décédé en 1953.

Etat des personnes étant Nées où Mariées où décédées où concessionnaires
à Kaala Gomen

6 Enfants

- CANEL Suzanne (° 1913 + 2003)
- CANEL Alfred Louis Dit Loulou (° 1917 + 2013)
- CANEL Alphonse Pierre (° 1919 + 2014)
- CANEL Charlotte (° 1920 + 1991)
- CANEL Rose (° 1927)
- CANEL Marcel (° 1933 + 1953)

4 Petits-enfants

- NICHOLLS Miguel (° 1949)
- NICHOLLS Geël (° 1950 + 1995)
- NICHOLLS Daniel (° 1952)
- NICHOLLS Lydia (° 1954)

10 Arrières-petits-enfants

- NICHOLLS Vanessa
- NICHOLLS Erika
- NICHOLLS Ken

- NICHOLLS Béatrice
- NICHOLLS Mike
- NICHOLLS Kathleen
- NICHOLLS Nancy
- SALAÛN Christophe
- SALAÛN Frantz
- GUERN Bryan

28. **CARRIOU** Elisa Jeanne,

Fille de **CARRIOU** Victor Frederic
Né en 1835.

et de **KEREST** Jeanne Françoise
Née en 1841 à Quimper (29).

Décédée le 07/11/1875 à Nouméa (98).

Elle voit le jour à Brest (29) le 15/06/1863.

Décédée le 04/03/1948 à Nouméa (98).

Mariée le 07/12/1882 à Gomen (98), avec **COURTOT** Louis Constant - 49 -, Commis principal des Postes et télégraphes
Il naît le 22/04/1860 à Tournus (71).

Décédé le 31/07/1938 à Nouméa (98).

Professions : Commis principal des Postes et télégraphes.

7 enfants sont nés de cette union :

- o **COURTOT** Appolinaire Victor
Né le 21/12/1883 à Nouméa (98).
Marié le 16/07/1908 à Voh (98) avec **ROYER** Louise Hélène.
Décédé le 14/12/1938 à Voh (98).

- o **COURTOT** Joseph Albert Jean - 48 -

- o **COURTOT** Jules Constant August
Né le 04/10/1887 à Koné (98).
Marié le 06/07/1912 à Nouméa (98) avec **BLANC** Marie Léonie.
Décédé le 29/06/1964 à Nouméa (98).

Etat des personnes étant Nées où Mariées où décédées où concessionnaires
à Kaala Gomen

o COURTOT Henri Auguste Louis Né le 28/09/1889 à Ouégoa (98). Uni avec WOODTLI Léonie Mathilde. Décédé le 14/12/1967 à Nouméa (98).
o COURTOT Georges Maurice Né le 16/07/1893 à Bourail (98). Décédé le 18/12/1948 à Bourail (98).
o COURTOT Paul Charles Né le 27/06/1896 à Boulouparis (98). Décédé le 04/02/1914 à Koné (98).
o COURTOT Raoul Auguste Alphonse - 51 -

7 Enfants

- COURTOT Appolinaire Victor (° 1883 + 1938)
- COURTOT Joseph Albert Jean - 48 - (° 1885)
- COURTOT Jules Constant August (° 1887 + 1964)
- COURTOT Henri Auguste Louis (° 1889 + 1967)
- COURTOT Georges Maurice (° 1893 + 1948)
- COURTOT Paul Charles (° 1896 + 1914)
- COURTOT Raoul Auguste Alphonse - 51 - (° 1898 + 1960)

29. le **CARROUR** Grégoire Jean Francois,

Fils de le **CARROUR** Vincent Marie

Né le 13/10/1853 à Plouhinec (56).

Décédé le 10/07/1934 à Plouhinec (56).

et de le **FORMAL** Anne

Née le 19/12/1849 à Plouhinec (56).

Décédée à Nice (06).

Il naît le 25/05/1884 à Plouhinec (56), Moteno.

Décédé le 05/10/1938 à Nouméa (98).

Marié le 25/05/1912 à Gomen (98), Ouaco, avec **MEDARD** Marguerite - 156 -,

Elle voit le jour à Plessis (50) le 03/12/1889.

Décédée le 05/10/1938 à Nouméa (98).

30. **CECILIA** Marie,

Elle voit le jour à Poya (98) .

Mariée le 31/08/1940 à Kaala-Gomen (98), avec **DELAVILLE Le ROULX** Paul Louis Henry - 64 -,

Il voit le jour à Paris (75) le 28/10/1886.

Décédé le 18/11/1935 à Koné (98).

2 enfants sont nés de cette union :

o **DELAVILLE Le ROULX** Paul Joseph

Né le 01/03/1907 à Koné (98).

Uni avec **DUVAL** Marguerite Adélaïde Louise Florence.

Décédé le 13/10/1976 à Koumac (98).

o **DELAVILLE Le ROULX** Marguerite

Née le 26/06/1910 à Koné (98).

Unie avec **AT CHEE** Felix Jean.

Décédée le 30/09/1977 à Koumac (98).

Etat des personnes étant Nées où Mariées où décédées où concessionnaires
à Kaala Gomen

2 Enfants

- DELAVILLE Le ROULX Paul Joseph (° 1907 + 1976)
- DELAVILLE Le ROULX Marguerite (° 1910 + 1977)

31. **CHAMBERLIN** Adolphe, Terrassier¹,

Il est né à Vervins (02) le 12/09/1827.
Décédé le 27/08/1873 à Gomen (98).

¹ Note Générale : Condamné à la déportation simple en Nouvelle Calédonie en 1872 Matricule 888 ANOM COL 74. Arrivé à bord de "La Garonne 3 ème Convoi de la commune de Paris, qui quitte Brest le 32 juillet 1872 pour arrivé à Nouméa le 5 Novembre 1872.

32. **CHAUDEURGE** Henri, Forgeron¹,

Il naît à Saint-Étienne (42) en 1840.
Décédé le 15/10/1908 à Gomen (98).

¹ Note Générale : Condamné au bagne de Nouvelle Calédonie en 1867 - Matricule 2066 / 1527 / 4901

33. **CHAUTARD** Edouard¹,

Fils de **CHAUTARD** Antoine
Né le 11/02/1837 à Tourzel-Ronzières (63).
Décédé le 04/02/1912 à Koumac (98).
et de **BOUDON** Antoinette Anna, Institutrice
Née en 1841.
Décédée le 26/09/1914 à Koumac (98).
Il est né à Tourzel-Ronzières (63) en 10/1875.
Décédé le 28/09/1946 à Kaala-Gomen (98).



Uni avec **WEISS** Pauline,
Elle naît le 04/06/1877 à Conflans-en-Jarnisy (54).
Décédée le 06/07/1961 à Pouembout (98).

6 enfants sont nés de cette union :

o **CHAUTARD** Pauline Adèle Louise
Née le 11/06/1904 à Koumac (98).
Unie avec **GATECHAIR** Louis.

o **CHAUTARD** Anna Antoinette
Née le 26/07/1905 à Koumac (98).
Mariée le 10/11/1924 à Koumac (98) avec **GASTALDI** Louis.
Décédée le 19/01/1991 à Nouméa (98).

o **CHAUTARD** Léonie
Née le 26/12/1906 à Koumac (98).
Mariée le 10/05/1957 à Nouméa (98) avec **METZGER** René Dit Bob.
Décédée le 04/04/1986 à Pélussin (42).

o **CHAUTARD** Edouard Dit Lolo
Né le 13/02/1909 à Koumac (98).
Marié en 1935 à Koumac (98) avec **REUTER** Victorine Amélie.
Marié le 17/04/1956 à Thio (98) avec **CORNAILLE** Renée Marie.
Uni avec **REUTER** Amélie.

Etat des personnes étant Nées où Mariées où décédées où concessionnaires
à Kaala Gomen

Décédé le 21/06/2001 à Nouméa (98).
o CHAUTARD Paul Maurice Né le 16/05/1915 à Koumac (98). Uni avec MÉDARD Thérèse Léonie.
o CHAUTARD Raymond André Né le 18/10/1918 à Nouméa (98). Décédé le 13/04/1942 à Alexandrie (Egypte).
¹ <i>Note Générale : Arrivé en Nouvelle Calédonie en provenance de Tourzel (Puy-de-Dôme) le 09 juin 1891 à bord du "Polynésien". Colon libre. Arrivé à Koné le 11/06/1891</i>

6 Enfants

- CHAUTARD Pauline Adèle Louise (° 1904)
- CHAUTARD Anna Antoinette (° 1905 + 1991)
- CHAUTARD Léonie (° 1906 + 1986)
- CHAUTARD Edouard Dit Lolo (° 1909 + 2001)
- CHAUTARD Paul Maurice (° 1915)
- CHAUTARD Raymond André (° 1918 + 1942)

34. **CHAUVIRET** Antoinette Hortense,

Elle est née à Paris (75) le 23/11/1900.
Décédée le 03/01/1983 à Ouégoa (98).

Mariée le 15/11/1920 à Kaala-Gomen (98), avec **MARTIN** Jules André - 152 -,
Il naît à Ouégoa (98) le 02/08/1898.
Décédé le 03/06/1988 à Ouégoa (98).

35. **CLISSE** Louis Frédéric, Charretier ¹,

Il naît le 04/05/1839 à Housset (02).
Décédé le 09/01/1874 à Gomen (98).

¹ *Note Générale : Condamné à la déportation simple en Nouvelle Calédonie en 1872 Matricule 917 ANOM COL 75. Arrivé à bord de "La Garonne 3 ème Convoi de la commune de Paris, qui quitte Brest le 32 juillet 1872 pour arrivé à Nouméa le 5 Novembre 1872.*

36. **COLLEUX** Adèle,

Fille de **COLLEUX** Pierre - 41 -, Propriétaire
Né le 10/12/1826 à Brest (29).
Décédé le 21/12/1901 à Koumac (98).
et de **OUTÉ** - 173 -, Femme indigène
Née en 1855.
Décédée le 10/05/1903 à Koumac (98).
Elle voit le jour le 19/05/1877 à Gomen (98).
Décédée le 20/07/1904 à Koumac (98).

Mariée le 16/11/1903 à Koumac (98), avec **LOQUET** Charles Désiré,
Il voit le jour à Vadencourt (02) le 21/07/1874.
Décédé le 23/04/1946 à Voh (98).

3 enfants sont nés de cette union :

- o **LOQUET** Adèle Marthe Charlotte

Etat des personnes étant Nées où Mariées où décédées où concessionnaires
à Kaala Gomen

Née le 22/12/1896 à Koumac (98). Unie avec RAGUÉ Joseph Prosper.
o LOQUET Charles Né le 02/07/1901 à Koumac (98). Marié le 17/01/1929 à Voh (98) avec OXFORD Yvonne Victoria. Décédé le 04/07/1980 à Voh (98).
o COLLEUX Joseph Né le 11/07/1902 à Koumac (98). Uni avec CHEVALIER Jeanne Simone. Décédé le 14/05/1987 à Moindou (98).

3 Enfants

- LOQUET Adèle Marthe Charlotte (° 1896)
- LOQUET Charles (° 1901 + 1980)
- COLLEUX Joseph (° 1902 + 1987)

37. **COLLEUX** Auguste,

Fils de **COLLEUX** Pierre - 41 -, Propriétaire
Né le 10/12/1826 à Brest (29).
Décédé le 21/12/1901 à Koumac (98).
et de **OUTÉ** - 173 -, Femme indigène
Née en 1855.
Décédée le 10/05/1903 à Koumac (98).
Il naît à Gomen (98) le 13/05/1882.

38. **COLLEUX** Celestine,

Fille de **COLLEUX** Pierre - 41 -, Propriétaire
Né le 10/12/1826 à Brest (29).
Décédé le 21/12/1901 à Koumac (98).
et de **OUTÉ** - 173 -, Femme indigène
Née en 1855.
Décédée le 10/05/1903 à Koumac (98).
Elle voit le jour à Gomen (98) le 09/12/1887.
Décédée le 30/04/1903 à Koumac (98).

39. **COLLEUX** Clémentine,

Fille de **COLLEUX** Pierre - 41 -, Propriétaire
Né le 10/12/1826 à Brest (29).
Décédé le 21/12/1901 à Koumac (98).
et de **OUTÉ** - 173 -, Femme indigène
Née en 1855.
Décédée le 10/05/1903 à Koumac (98).
Elle naît le 19/08/1885 à Gomen (98).
Décédée le 15/03/1916 à Koumac (98).

2 enfants sont nés de père non dénommé :

o **COLLEUX** Jeanne - 40 -

o **COLLEUX** Pierre Auguste
Né le 29/04/1912 à Koumac (98).
Décédé le 25/06/1920 à Nouméa (98).

Unie avec **PRACHE** Bélisaire Horace, Cultivateur
Il voit le jour à Hem-Monacu (80) le 08/03/1850.

Etat des personnes étant Nées où Mariées où décédées où concessionnaires
à Kaala Gomen

Décédé le 23/06/1907 à Koumac (98). Professions : Cultivateur.
1 enfant est né de cette union :
o PRACHE Jeanne Née le 27/06/1906 à Koumac (98). Décédée le 14/07/1906 à Koumac (98).
Unie avec SEERJOU Louis Henri Eugène, Il naît le 17/03/1882 à Moindou (98). Décédé le 26/08/1946 à Moindou (98).
3 enfants sont nés de cette union :
o SEERJOU Celestine Marguerite Née le 26/08/1913 à Koumac (98).
o SEERJOU Delphine Rosita Née le 26/12/1915 à Koumac (98). Unie avec DUFFIEUX François Joseph. Décédée le 31/05/2002 au Mont-Dore (98).
o SEERJOU Delphine Rosita Née le 26/12/1915 à Koumac (98). Décédée le 31/05/2002 au Mont-Dore (98).

6 Enfants

- PRACHE Jeanne (° 1906 + 1906)
- COLLEUX Jeanne - 40 - (° 1910 + 1953)
- COLLEUX Pierre Auguste (° 1912 + 1920)
- SEERJOU Celestine Marguerite (° 1913)
- SEERJOU Delphine Rosita (° 1915 + 2002)
- SEERJOU Delphine Rosita (° 1915 + 2002)

40. COLLEUX Jeanne, Fille de COLLEUX Clémentine - 39 - Née le 19/08/1885 à Gomen (98). Décédée le 15/03/1916 à Koumac (98). Elle est née à Kaala-Gomen (98) le 16/04/1910. Décédée le 21/04/1953 à Ducos (98).

41. COLLEUX Pierre, Propriétaire, Il naît à Brest (29) le 10/12/1826. Décédé le 21/12/1901 à Koumac (98).
Marié le 28/12/1881 à Gomen (98), avec OUTÉ - 173 -, Femme indigène Elle voit le jour en 1855. Décédée le 10/05/1903 à Koumac (98). Professions : Femme indigène.
8 enfants sont nés de cette union :
o COLLEUX Caroline Née le 24/06/1873 à Bourail (98). Mariée le 13/04/1889 à Ouégoa (98) avec MENARD Jules Jean.
o COLLEUX Adèle - 36 -
o COLLEUX Pierre Amédée

Etat des personnes étant Nées où Mariées où décédées où concessionnaires
à Kaala Gomen

Né le 25/11/1879 à Koumac (98). Décédé le 26/06/1895 à Koumac (98).
o COLLEUX Auguste - 37 -
o COLLEUX Clémentine - 39 -
o COLLEUX Celestine - 38 -
o COLLEUX Adolphe Né le 03/12/1892 à Koumac (98). Décédé le 10/12/1892 à Koumac (98).
o COLLEUX Adolphine Née le 03/12/1892 à Koumac (98). Décédée le 02/04/1902 à Koumac (98).

8 Enfants
- COLLEUX Caroline (° 1873) - COLLEUX Adèle - 36 - (° 1877 + 1904) - COLLEUX Pierre Amédée (° 1879 + 1895) - COLLEUX Auguste - 37 - (° 1882) - COLLEUX Clémentine - 39 - (° 1885 + 1916) - COLLEUX Celestine - 38 - (° 1887 + 1903) - COLLEUX Adolphe (° 1892 + 1892) - COLLEUX Adolphine (° 1892 + 1902)
10 Petits-enfants
- MENARD Gustave Amédée - 158 - (° 1889 + 1952)
- LOQUET Adèle Marthe Charlotte (° 1896) - LOQUET Charles (° 1901 + 1980) - COLLEUX Joseph (° 1902 + 1987) - PRACHE Jeanne (° 1906 + 1906) - COLLEUX Jeanne - 40 - (° 1910 + 1953) - COLLEUX Pierre Auguste (° 1912 + 1920) - SEERJOU Celestine Marguerite (° 1913) - SEERJOU Delphine Rosita (° 1915 + 2002) - SEERJOU Delphine Rosita (° 1915 + 2002)
Arrière-petit-enfant
- MENARD Henri (° 1913 + 1976)

42. COLLEVILLE Léocadie Hélène, Blanchisseuse ¹ ,
Elle est née le 30/04/1850 à Boos (76). Décédée le 01/06/1902 à Nouméa (98).
Mariée le 25/05/1872 à Boos (76), avec DESSAUX Henri Siméry, Marchand - colporteur Professions : Marchand - colporteur. Il naît le 18/04/1840 à Canteleu (76). Décédé le 12/02/1884 à Ouégoa (98).
1 enfant est né de cette union :
o DESSAUX Graziella Alphonsine Henriette Née le 07/11/1878 à Bourail (98). Décédée le 02/01/1879 à Bourail (98).

Etat des personnes étant Nées où Mariées où décédées où concessionnaires
à Kaala Gomen

Mariée le 22/05/1897 à Gomen (98), avec **SAINTOT** Henri Louis Alexis - 203 -, Charron
Il voit le jour le 23/04/1852 à Maintenon (28).
Décédé le 27/08/1907 à Nouméa (98).
Professions : Charron.

¹ *Note Générale : Condamnée le 14 avril 1873 à 5 ans de prison pour Vols qualifié - Embarqué sur le "Buffon" arrivé le 13 janvier 1878
Matricule 104*

Enfant

- **DESSAUX** Graziella Alphonsine Henriette (° 1878 + 1879)

43. **CORNAILLE** Jules César,

Fils de **CORNAILLE** Thomas Claude Louis Ernest - 45 -, Cafetier
Né le 26/06/1830 à Avioth (55).
Décédé le 15/12/1882 à Kaala-Gomen (98).
et de **DALON** Anais Alexandrie - 58 -, Domestique
Née le 16/08/1855 à Caumont (62).
Décédée en 1937 à Nouméa (98).
Il est né à Amiens (80) en 1880.
Décédé le 05/02/1882 à Gomen (98).

44. **CORNAILLE** Pauline Emestine Jeanne,

Fille de **CORNAILLE** Thomas Claude Louis Ernest - 45 -, Cafetier
Né le 26/06/1830 à Avioth (55).
Décédé le 15/12/1882 à Kaala-Gomen (98).
et de **DALON** Anais Alexandrie - 58 -, Domestique
Née le 16/08/1855 à Caumont (62).
Décédée en 1937 à Nouméa (98).
Elle voit le jour le 09/07/1883 à Kaala-Gomen (98).
Décédée le 03/03/1973 à Nouméa (98).

Unie avec **BRINI** Victor Emmanuel Napoléon Garibaldo, Géomètre- directeur de mines
Il est né le 07/04/1861 à Corte (2B).
Professions : Géomètre- directeur de mines.

4 enfants sont nés de cette union :

o **BRINI** Sylvestre Ernest Gaetan
Né le 02/07/1903 à Pouembout (98).
Marié le 15/10/1936 avec **BONNARD** Simone Germaine.
Décédé le 30/06/1995 à Nouméa (98).

o **BRINI** Anais Victorine Madeleine
Née le 25/07/1904 à Bourail (98).
Mariée le 06/01/1938 à Nouméa (98) avec **DUCOMMUN** Raoul Nicolas Auguste.

o **BRINI** Victor Armand Louis Dominique
Né le 03/09/1905 à Bourail (98).
Uni avec **NEWLAND** Paulette.

o **BRINI** Pascal Henri
Né le 09/02/1907 à Bourail (98).
Marié le 17/12/1958 à Nouméa (98) avec **BLUM** Marthe Henriette.
Marié à Relation avec **MÉREAUX** Madeleine Albertine.
Décédé le 16/09/1977.

Etat des personnes étant Nées où Mariées où décédées où concessionnaires
à Kaala Gomen

4 Enfants

- BRINI Sylvestre Ernest Gaetan (° 1903 + 1995)
- BRINI Anais Victorine Madeleine (° 1904)
- BRINI Victor Armand Louis Dominique (° 1905)
- BRINI Pascal Henri (° 1907 + 1977)

2 Petits-enfants

- BRINI Alain
- BRINI Jacqueline (° 1942)

45. **CORNAILLE** Thomas Claude Louis Ernest, Cafetier,

Il voit le jour à Avioth (55) le 26/06/1830.
Décédé le 15/12/1882 à Kaala-Gomen (98).



Uni avec **DARRAS** Marie Pélagie,
Elle voit le jour à Montreuil (62) le 16/08/1855.
Décédée le 06/10/1937 à Nouméa (98).

Marié le 23/02/1875 à Paris (75), avec **DALON** Anais Alexandrie - 58 -, Domestique
Elle est née le 16/08/1855 à Caumont (62).
Décédée en 1937 à Nouméa (98).
Professions : Domestique.

6 enfants sont nés de cette union :

- o **CORNAILLE** Gustave Ernest
Né le 20/05/1873 à Amiens (80).
Marié le 09/12/1901 à Bourail (98) avec **GALINIE** Berthe Jeanne.
Décédé le 20/09/1947 à Nouméa (98).
- o **CORNAILLE** Ernest Léopold
Né le 25/04/1874 à Amiens (80).
Marié le 24/08/1912 à Nouméa (98) avec **FAIVRE** Marie Antoinette Lucie.
Décédé le 07/12/1941 à Nouméa (98).
- o **CORNAILLE** Paul Claude Thomas
Né le 25/10/1875 à Paris (75).
Décédé le 19/07/1887 à Nouméa (98).
- o **CORNAILLE** Eugénie Estelle
Née le 26/06/1877 à Paris-XVIIIème (75).
Mariée le 06/05/1895 à Bourail (98) avec **MICHEL** Gaston Pierre Marie.
Mariée le 21/06/1906 à Bourail (98) avec **NEWLAND** Armand.
Unie avec **NICOLAS** Charles.
Décédée le 29/10/1969 à Nouméa (98).
- o **CORNAILLE** Jules César - 43 -
- o **CORNAILLE** Pauline Emestine Jeanne - 44 -

Etat des personnes étant Nées où Mariées où décédées où concessionnaires
à Kaala Gomen

6 Enfants

- CORNAILLE Gustave Ernest (° 1873 + 1947)
- CORNAILLE Ernest Léopold (° 1874 + 1941)
- CORNAILLE Paul Claude Thomas (° 1875 + 1887)
- CORNAILLE Eugène Estelle (° 1877 + 1969)
- CORNAILLE Jules César - 43 - (° 1880 + 1882)
- CORNAILLE Pauline Emestine Jeanne - 44 - (° 1883 + 1973)

26 Petits-enfants

- CORNAILLE Hubert Alexandre Sylvestre (° 1902 + 1983)
- CORNAILLE Ernest Gustave Louis (° 1904 + 1975)
- CORNAILLE Berthe Anais Elisabeth (° 1906 + 1993)
- CORNAILLE Isabelle (° 1907 + 1997)
- CORNAILLE Estelle Sylvia (° 1909 + 1986)
- CORNAILLE Gustave (° 1911)
- CORNAILLE Maurice (° 1913 + 1980)
- CORNAILLE Renée Marie (° 1914 + 2003)
- CORNAILLE Félicité Marie (° 1915 + 1993)
- CORNAILLE Noelle Odette (° 1919 + 1986)
- CORNAILLE Francis Marc (° 1921 + 1994)
- CORNAILLE Claude Gabriel Charles (° 1926 + 1992)

- CORNAILLE Henri François Sylvestre (° 1916 + 1989)
- CORNAILLE Léopold (° 1918 + 2001)
- NEWLAND Guy (° 1895)
- NEWLAND Léopold Cesar (° 1904)
- NEWLAND Marguerite Pauline (° 1905)
- NEWLAND Léo (° 1906)
- NEWLAND Georges Henri (° 1907 + 1978)
- NEWLAND Renée (° 1909 + 1911)
- NEWLAND Paulette (° 1909)
- NEWLAND Guy (° 1917 + 1944)
- BRINI Sylvestre Ernest Gaetan (° 1903 + 1995)
- BRINI Anais Victorine Madeleine (° 1904)
- BRINI Victor Armand Louis Dominique (° 1905)
- BRINI Pascal Henri (° 1907 + 1977)

15 Arrières-petits-enfants

- CORNAILLE Marthe Charline Marie (° 1930 + 1989)
- MARIOTTI Jeanine (° 1933)
- MARIOTTI Denise (° 1936)
- BABIN Donald
- NEWLAND Georgianne Jacqueline Elise (° 1945)
- NEWLAND Georges Henri Armand Dit Jojo (° 1947)
- NEWLAND Renée (° 1949)
- NEWLAND Marie Laure Pascale (° 1951)
- NEWLAND Elyane Eva Christiane Andrée (° 1953)
- NEWLAND Monique (° 1938)
- NEWLAND Jacqueline (° 1939)
- NEWLAND Bernard (° 1941)
- NEWLAND Armand (° 1943)
- BRINI Alain
- BRINI Jacqueline (° 1942)

Etat des personnes étant Nées où Mariées où décédées où concessionnaires
à Kaala Gomen

46. COSTE Auguste Henri Benjamin, Stockman,
Fils de COSTE Pierre Né le 25/04/1803 à Saint-Cirgues-de-Prades (07). Décédé le 23/09/1876 à Plum (98). et de MARCOU Marie Antoinette Catherine Née le 15/01/1814 à La Souche (07). Décédée le 07/03/1873 à Nouméa (98). Il naît à Saint-Alexandre (30) en 1854.
Marié le 25/05/1885 à Gomen (98), avec DALON Anais Alexandrie - 58 -, Domestique Elle naît à Caumont (62) le 16/08/1855. Décédée en 1937 à Nouméa (98). Professions : Domestique.
2 enfants sont nés de cette union :
o COSTE Marie Mélanie - 47 -
o COSTE Alexandrine Eugénie Henriette Née le 22/02/1888 à Bourail (98). Mariée le 12/10/1904 à Bourail (98) avec le BOUHELLEC Auguste Jean. Décédée le 13/05/1968 à Nouméa (98).

2 Enfants

- COSTE Marie Mélanie - 47 - (° 1884 + 1885)
- COSTE Alexandrine Eugénie Henriette (° 1888 + 1968)

6 Petits-enfants

- le BOUHELLEC Sylvestre Prosper Léopold (° 1904)
- le BOUHELLEC Auguste (° 1906)
- le BOUHELLEC Henri (° 1907 + 1955)
- le BOUHELLEC Benjamin Gaston (° 1909)
- le BOUHELLEC Pauline Anaise Angélique (° 1912)
- le BOUHELLEC Lucie Estelle Marie (° 1914)

47. COSTE Marie Mélanie,
Fille de COSTE Auguste Henri Benjamin - 46 -, Stockman Né en 1854 à Saint-Alexandre (30). et de DALON Anais Alexandrie - 58 -, Domestique Née le 16/08/1855 à Caumont (62). Décédée en 1937 à Nouméa (98). Elle voit le jour à Gomen (98) le 08/10/1884. Décédée le 08/06/1885 à Gomen (98).

48. COURTOT Joseph Albert Jean, Télégraphiste,
Fils de COURTOT Louis Constant - 49 -, Commis principal des Postes et télégraphes Né le 22/04/1860 à Tournus (71). Décédé le 31/07/1938 à Nouméa (98). et de CARRIOU Elisa Jeanne - 28 - Née le 15/06/1863 à Brest (29). Décédée le 04/03/1948 à Nouméa (98).

Etat des personnes étant Nées où Mariées où décédées où concessionnaires
à Kaala Gomen

Il est né le 21/10/1885 à Boulouparis (98).

Marié le 30/12/1911 à Kaala-Gomen (98), avec **SUIRE** Jeanne Constance Rose - 212 -,
Elle naît le 15/10/1882 à Paris 08° (75).
Décédée en 1975 à Nouméa (98).

49. **COURTOT** Louis Constant, Commis principal des Postes et télégraphes,

Fils de **COURTOT** Appolinaire

Né le 08/09/1827 à Lons-le-Saunier (39).

Décédé le 27/10/1891 à Nouméa (98).

et de **TISSIER** Marguerite Joséphine

Née le 19/03/1836 à Tournus (71).

Décédée le 25/04/1898 à Nouméa (98).

Il naît à Tournus (71) le 22/04/1860.

Décédé le 31/07/1938 à Nouméa (98).

Marié le 07/12/1882 à Gomen (98), avec **CARRIOU** Elisa Jeanne - 28 -,

Elle est née le 15/06/1863 à Brest (29).

Décédée le 04/03/1948 à Nouméa (98).

7 enfants sont nés de cette union :

o **COURTOT** Appolinaire Victor

Né le 21/12/1883 à Nouméa (98).

Marié le 16/07/1908 à Voh (98) avec **ROYER** Louise Hélène.

Décédé le 14/12/1938 à Voh (98).

o **COURTOT** Joseph Albert Jean - 48 -

o **COURTOT** Jules Constant August

Né le 04/10/1887 à Koné (98).

Marié le 06/07/1912 à Nouméa (98) avec **BLANC** Marie Léonie.

Décédé le 29/06/1964 à Nouméa (98).

o **COURTOT** Henri Auguste Louis

Né le 28/09/1889 à Ouégoa (98).

Uni avec **WOODTLI** Léonie Mathilde.

Décédé le 14/12/1967 à Nouméa (98).

o **COURTOT** Georges Maurice

Né le 16/07/1893 à Bourail (98).

Décédé le 18/12/1948 à Bourail (98).

o **COURTOT** Paul Charles

Né le 27/06/1896 à Boulouparis (98).

Décédé le 04/02/1914 à Koné (98).

o **COURTOT** Raoul Auguste Alphonse - 51 -

7 Enfants

- COURTOT Appolinaire Victor (° 1883 + 1938)
- COURTOT Joseph Albert Jean - 48 - (° 1885)
- COURTOT Jules Constant August (° 1887 + 1964)
- COURTOT Henri Auguste Louis (° 1889 + 1967)
- COURTOT Georges Maurice (° 1893 + 1948)
- COURTOT Paul Charles (° 1896 + 1914)
- COURTOT Raoul Auguste Alphonse - 51 - (° 1898 + 1960)

50. **COURTOT** Marc Victor Pierre,

Fils de **COURTOT** Henri Maurice, Commis aux postes

Etat des personnes étant Nées où Mariées où décédées où concessionnaires
à Kaala Gomen

Né le 21/08/1875 à Nouméa (98).
Décédé le 16/03/1950 à Nouméa (98).
et de **QUÉGUINER** Angèle Adèle
Né le 23/02/1878 à Loudun (86).
Décédé le 31/10/1938 à Nouméa (98).
Il naît le 05/04/1907 à Kaala-Gomen (98).
Décédé le 10/11/1979 à Nouméa (98).

Marié le 20/10/1926 à Thio (98), avec **HARBULOT** Raymonde Andrée Louise,
Elle naît le 31/12/1907 à Nouméa (98).
Décédée en 1977.

51. **COURTOT** Raoul Auguste Alphonse,

Fils de **COURTOT** Louis Constant - 49 -, Commis principal des Postes et télégraphes
Né le 22/04/1860 à Tournus (71).
Décédé le 31/07/1938 à Nouméa (98).
et de **CARRIOU** Elisa Jeanne - 28 -
Née le 15/06/1863 à Brest (29).
Décédée le 04/03/1948 à Nouméa (98).
Il voit le jour le 26/12/1898 à Gomen (98).
Décédé le 07/09/1960 à Nouméa (98).



Uni avec **GUILLOT** Marthe Marie,
Elle voit le jour le 12/02/1896.
Décédée le 01/01/1974 à Nouméa (98).

52. **COURTOT** Robert,

Fils de **COURTOT** Henri Maurice, Commis aux postes
Né le 21/08/1875 à Nouméa (98).
Décédé le 16/03/1950 à Nouméa (98).
et de **QUÉGUINER** Angèle Adèle
Né le 23/02/1878 à Loudun (86).
Décédé le 31/10/1938 à Nouméa (98).
Il est né le 02/11/1908 à Gomen (98).
Décédé le 16/08/1976 à Bourail (98).



Uni avec **GOYETCHE** Marie Louise,
Elle voit le jour le 26/06/1920 .
Décédée le 07/01/2007 à Koumac (98).

53. **CREVOISIER** Jean Baptiste Victor, 1726¹,

Décédé le 05/01/1929 à Kaala-Gomen (98).

¹ Note Générale : 1895

54. **CUER** Léon,

Fils de **CUER** Louis, Bouvier - Ferblantier
Né le 09/11/1863 à Tarare (69).

Etat des personnes étant Nées où Mariées où décédées où concessionnaires
à Kaala Gomen

Décédé le 22/04/1930 à Bourail (98).
et de **MICHEL** Marie Estelle
Née le 13/05/1883 à Bourail (98).
Décédée le 21/04/1973 à Nouméa (98).
Il naît à Bourail (98) le 06/06/1903.
Décédé le 14/03/1964 à Kaala-Gomen (98).

Uni avec **DUVIVIER** Georgette,
Elle naît en 1911.
Décédée en 1992 à Nouméa (98).

D

55. **DAKETA** Eva Augustine,

Fille de **DAKETA dit EGUELMY** Auguste - 56 -
Né en 1866 à Ponérihouen (98).
et de **LEGOAPER** Hélène Anna - 135 -
Née le 26/05/1878 à Saint-Pierre-Quiberon (56).
Décédée le 23/10/1930 à Voh (98).
Elle naît à Gomen (98) le 23/12/1897.
Décédée le 13/06/1979 à Koné (98).

Mariée le 14/01/1918 à Voh (98), avec **SAUVAGEOT** Jules Cyprien,
Il naît le 17/03/1890 à Senaide (88).
Décédé le 04/04/1973 à Voh (98).

1 enfant est né de cette union :

- o **SAUVAGEOT** René Camille
Né le 23/10/1922 à Voh (98).
Marié le 08/02/1947 à Voh (98) avec **MATHELON** Fernand Cyprien.
Décédé le 23/03/2004 à Nouméa (98).

Enfant

- **SAUVAGEOT** René Camille (° 1922 + 2004)

56. **DAKETA dit EGUELMY** Auguste,

Il voit le jour en 1866 à Ponérihouen (98).

Marié le 23/03/1893 à Gomen (98), avec **LEGOAPER** Hélène Anna - 135 -,
Elle voit le jour le 26/05/1878 à Saint-Pierre-Quiberon (56).
Décédée le 23/10/1930 à Voh (98).

6 enfants sont nés de cette union :

- o **DAKETA dit EGUELMY** Rose Augustine
Née le 13/10/1872 à Senaide (88).
Mariée le 15/01/1898 à Voh (98) avec **GUICHARD** Louis Mathieu Henri Albert.
Décédée le 15/02/1947 à Voh (98).
- o **DAKETA** Eva Augustine - 55 -
- o **DAKETA dit EGUELMY** Marguerite Rachel - 57 -
- o **DAKETA dit EGUELMY** Augustine
Née le 24/09/1902 à Nouméa (98).
Mariée le 27/03/1926 à Voh (98) avec **CLAVIER** Marcel.

Etat des personnes étant Nées où Mariées où décédées où concessionnaires
à Kaala Gomen

o **DAKETA dit EGUELMY** Louis Auguste
Né le 21/07/1904 à Ouaco (98).

o **DAKETA dit EGUELMY** Lucie
Née le 13/02/1911 à Témala (98).
Mariée le 14/03/1931 à Voh (98) avec **MATHELON** Henri Francois.

6 Enfants

- DAKETA dit EGUELMY Rose Augustine (° 1872 + 1947)
- DAKETA Eva Augustine - 55 - (° 1897 + 1979)
- DAKETA dit EGUELMY Marguerite Rachel - 57 - (° 1899)
- DAKETA dit EGUELMY Augustine (° 1902)
- DAKETA dit EGUELMY Louis Auguste (° 1904)
- DAKETA dit EGUELMY Lucie (° 1911)

5 Petits-enfants

- GUICHARD Charles Albert - 102 - (° 1899 + 1988)
- GUICHARD Max Henri - 103 - (° 1905 + 1975)
- SAUVAGEOT René Camille (° 1922 + 2004)
- ROSSARD Adolphe Dit Coco (° 1917 + 1974)
- ROSSARD Carmen (° 1922 + 2014)

57. **DAKETA dit EGUELMY** Marguerite Rachel,

Fille de **DAKETA dit EGUELMY** Auguste - 56 -
Né en 1866 à Ponérihouen (98).
et de **LEGOAPER** Hélène Anna - 135 -
Née le 26/05/1878 à Saint-Pierre-Quiberon (56).
Décédée le 23/10/1930 à Voh (98).
Elle voit le jour le 13/07/1899 à Gomen (98).

Mariée le 17/01/1917 à Voh (98), avec **ROSSARD** Théodore Adolphe Hyacinthe Dit Loulou, Employé à la conserverie de Ouaco
Il voit le jour à Ponérihouen (98) le 15/02/1886.
Décédé le 01/04/1940 à Ponérihouen (98).
Professions : Employé à la conserverie de Ouaco.

2 enfants sont nés de cette union :

o **ROSSARD** Adolphe Dit Coco
Né en 1917 à Voh (98).
Marié le 09/11/1964 à Houaïlou (98) avec **GAYON** Marcelle.
Décédé en 1974 à Sydney - Australie.

o **ROSSARD** Carmen
Né en 1922.
Uni avec **CLAVEL** Raymond Alain Joseph.
Décédé le 16/05/2014 à Nouméa (98).

2 Enfants

- ROSSARD Adolphe Dit Coco (° 1917 + 1974)
- ROSSARD Carmen (° 1922 + 2014)

58. **DALON** Anais Alexandrie, Domestique,

Etat des personnes étant Nées où Mariées où décédées où concessionnaires
à Kaala Gomen

<p>Elle voit le jour le 16/08/1855 à Caumont (62). Décédée en 1937 à Nouméa (98).</p>	
<p>Mariée le 23/02/1875 à Paris (75), avec CORNAILLE Thomas Claude Louis Ernest - 45 -, Cafetier Il voit le jour le 26/06/1830 à Avioth (55). Décédé le 15/12/1882 à Kaala-Gomen (98). Professions : Cafetier.</p>	
<p>6 enfants sont nés de cette union :</p>	
<p>o CORNAILLE Gustave Ernest Né le 20/05/1873 à Amiens (80). Marié le 09/12/1901 à Bourail (98) avec GALINIE Berthe Jeanne. Décédé le 20/09/1947 à Nouméa (98).</p>	
<p>o CORNAILLE Ernest Léopold Né le 25/04/1874 à Amiens (80). Marié le 24/08/1912 à Nouméa (98) avec FAIVRE Marie Antoinette Lucie. Décédé le 07/12/1941 à Nouméa (98).</p>	
<p>o CORNAILLE Paul Claude Thomas Né le 25/10/1875 à Paris (75). Décédé le 19/07/1887 à Nouméa (98).</p>	
<p>o CORNAILLE Eugénie Estelle Née le 26/06/1877 à Paris-XVIIIème (75). Mariée le 06/05/1895 à Bourail (98) avec MICHEL Gaston Pierre Marie. Mariée le 21/06/1906 à Bourail (98) avec NEWLAND Armand. Unie avec NICOLAS Charles. Décédée le 29/10/1969 à Nouméa (98).</p>	
<p>o CORNAILLE Jules César - 43 -</p>	
<p>o CORNAILLE Pauline Emestine Jeanne - 44 -</p>	
<p>Mariée le 25/05/1885 à Gomen (98), avec COSTE Auguste Henri Benjamin - 46 -, Stockman Il voit le jour à Saint-Alexandre (30) en 1854. Professions : Stockman.</p>	
<p>2 enfants sont nés de cette union :</p>	
<p>o COSTE Marie Mélanie - 47 -</p>	
<p>o COSTE Alexandrine Eugénie Henriette Née le 22/02/1888 à Bourail (98). Mariée le 12/10/1904 à Bourail (98) avec le BOUHELLEC Auguste Jean. Décédée le 13/05/1968 à Nouméa (98).</p>	
<p>Mariée le 07/09/1898 à Bourail (98), avec GAILLOT Sylvestre, Propriétaire Il est né à Saint-Mayeux (22) le 25/04/1857. Professions : Propriétaire.</p>	

8 Enfants

- CORNAILLE Gustave Ernest (° 1873 + 1947)
- CORNAILLE Ernest Léopold (° 1874 + 1941)
- CORNAILLE Paul Claude Thomas (° 1875 + 1887)
- CORNAILLE Eugénie Estelle (° 1877 + 1969)
- CORNAILLE Jules César - 43 - (° 1880 + 1882)

Etat des personnes étant Nées où Mariées où décédées où concessionnaires
à Kaala Gomen

- CORNAILLE Pauline Emestine Jeanne - 44 - (° 1883 + 1973)
- COSTE Marie Mélanie - 47 - (° 1884 + 1885)
- COSTE Alexandrine Eugénie Henriette (° 1888 + 1968)

32 Petits-enfants

- CORNAILLE Hubert Alexandre Sylvestre (° 1902 + 1983)
- CORNAILLE Ernest Gustave Louis (° 1904 + 1975)
- CORNAILLE Berthe Anais Elisabeth (° 1906 + 1993)
- CORNAILLE Isabelle (° 1907 + 1997)
- CORNAILLE Estelle Sylvia (° 1909 + 1986)
- CORNAILLE Gustave (° 1911)
- CORNAILLE Maurice (° 1913 + 1980)
- CORNAILLE Renée Marie (° 1914 + 2003)
- CORNAILLE Félicité Marie (° 1915 + 1993)
- CORNAILLE Noelle Odette (° 1919 + 1986)
- CORNAILLE Francis Marc (° 1921 + 1994)
- CORNAILLE Claude Gabriel Charles (° 1926 + 1992)

- CORNAILLE Henri François Sylvestre (° 1916 + 1989)
- CORNAILLE Léopold (° 1918 + 2001)
- NEWLAND Guy (° 1895)
- NEWLAND Léopold Cesar (° 1904)
- NEWLAND Marguerite Pauline (° 1905)
- NEWLAND Léo (° 1906)
- NEWLAND Georges Henri (° 1907 + 1978)
- NEWLAND Renée (° 1909 + 1911)
- NEWLAND Paulette (° 1909)
- NEWLAND Guy (° 1917 + 1944)
- BRINI Sylvestre Ernest Gaetan (° 1903 + 1995)
- BRINI Anais Victorine Madeleine (° 1904)
- BRINI Victor Armand Louis Dominique (° 1905)
- BRINI Pascal Henri (° 1907 + 1977)
- le BOUHELLEC Sylvestre Prosper Léopold (° 1904)
- le BOUHELLEC Auguste (° 1906)
- le BOUHELLEC Henri (° 1907 + 1955)
- le BOUHELLEC Benjamin Gaston (° 1909)
- le BOUHELLEC Pauline Anaise Angélique (° 1912)
- le BOUHELLEC Lucie Estelle Marie (° 1914)

15 Arrières-petits-enfants

- CORNAILLE Marthe Charline Marie (° 1930 + 1989)
- MARIOTTI Jeanine (° 1933)
- MARIOTTI Denise (° 1936)
- BABIN Donald
- NEWLAND Georgianne Jacqueline Elise (° 1945)
- NEWLAND Georges Henri Armand Dit Jojo (° 1947)
- NEWLAND Renée (° 1949)
- NEWLAND Marie Laure Pascale (° 1951)
- NEWLAND Elyane Eva Christiane Andrée (° 1953)
- NEWLAND Monique (° 1938)
- NEWLAND Jacqueline (° 1939)
- NEWLAND Bernard (° 1941)
- NEWLAND Armand (° 1943)
- BRINI Alain
- BRINI Jacqueline (° 1942)

Etat des personnes étant Nées où Mariées où décédées où concessionnaires
à Kaala Gomen

59. **DANIELO** Louis Marie Désiré, Marin ¹,

Il naît le 29/11/1850 à Lorient (56).

Décédé le 09/09/1917 à Kaala-Gomen (98).

¹ Note Générale : condamné au bagne de Nouvelle Calédonie en 1870 Embarqué sur l'Alceste le 20 septembre 1872
Matricule n° 3965 / 2276 / 457

60. **DAULL** Antoine Alphonse Dit Hardy, 1425 ¹,

Décédé le 07/10/1933 à Kaala-Gomen (98).

¹ Note Générale : 1885

61. **DEBEIN** François Jacob Victor, Infirmier ¹,

Il est né à Caen (14) le 26/04/1853.

Décédé le 18/02/1900 à Gomen (98).

¹ Note Générale : Condamné au bagne de Nouvelle Calédonie en 1873 - Embarqué le 30 septembre 1873 sur le "VAR" qui arrive à Nouméa le 31 janvier 1874 - Matricule n° 5922 / 3119 / 15086 / 9273

62. **DEBELS** Augustine,

Elle naît le 21/10/1911 à Koumac (98).

Mariée le 26/01/1929 à Kaala-Gomen (98), avec **MARTIN** Gustave Victor - 150 -,

Il voit le jour à Ouégoa (98) le 02/01/1904.

63. **DELAVILLE Le ROULX** Fanny Miriam Suzanne Florence,

Fille de **DELAVILLE Le ROULX** Joseph Pierre Marie Dit Delaville-Leroux, Employé du chemin de fer, Controleur des douanes

Né le 18/12/1831 à Nantes (44).

Décédé le 12/02/1910 à Ouégoa (98).

et de **ROLLAND** Eugénie Constance

Née le 05/04/1836 à Saint-Père-en-Retz (44).

Décédée le 09/12/1903 à Ouégoa (98).

Elle naît le 04/01/1880 à Nouméa (98).

Décédée le 04/10/1945 à Kaala-Gomen (98).

Mariée le 29/06/1895 à Ouégoa (98), avec **NORMANDON** Jean,

Il voit le jour le 29/06/1858 à Nérondes (18).

Décédé le 17/03/1909 à Ouégoa (98).

1 enfant est né de cette union :

o **NORMANDON** Edouard Joseph Jean Adolphe René

Né le 03/06/1896 à Ouégoa (98).

Marié le 11/04/1918 à Ouégoa (98) avec **DELAVILLE Le ROULX** Eugénie Marie.

Décédé le 01/06/1979 à Ouégoa (98).

Mariée le 03/11/1913 à Ouégoa (98), avec **DUVAL** Arthur Désiré, Brasseur

Etat des personnes étant Nées où Mariées où décédées où concessionnaires
à Kaala Gomen

Il voit le jour à Chauny (02) le 07/05/1861.
Décédé le 07/08/1917 à Ouégoa (98).
Professions : Brasseur.

1 enfant est né de cette union :

- o **DUVAL** Marguerite Adélaïde Louise Florence
Née le 11/10/1911 à Ouégoa (98).
Unie avec **DELAVILLE Le ROULX** Paul Joseph.

Mariée le 11/12/1928 à Kaala-Gomen (98), avec **GAUDRY** Francois Alphonse - 87 -,
Il est né à Nérondes (18) le 02/08/1868.
Décédé le 18/03/1946 à Kaala-Gomen (98).

2 Enfants

- **NORMANDON** Edouard Joseph Jean Adolphe René (° 1896 + 1979)
- **DUVAL** Marguerite Adélaïde Louise Florence (° 1911)

Petit-enfant

- **NORMANDON** Jean Eugène Paul Joseph Edouard (° 1919 + 1979)

64. **DELAVILLE Le ROULX** Paul Louis Henry,

Fils de **DELAVILLE Le ROULX** Paul Etienne Denis Ange
Né le 24/01/1862 à Sidi M'Hamed (Alger).
Décédé le 06/11/1913 à Koné (98).
et de **THOMASSIN** Marie
Née le 02/03/1864 à Paris 18° (75).
Décédée le 05/11/1947 à Ouégoa (98).
Il est né à Paris (75) le 28/10/1886.
Décédé le 18/11/1935 à Koné (98).

Marié le 31/08/1940 à Kaala-Gomen (98), avec **CECILIA** Marie - 30 -,
Elle est née à Poya (98).

2 enfants sont nés de cette union :

- o **DELAVILLE Le ROULX** Paul Joseph
Né le 01/03/1907 à Koné (98).
Uni avec **DUVAL** Marguerite Adélaïde Louise Florence.
Décédé le 13/10/1976 à Koumac (98).
- o **DELAVILLE Le ROULX** Marguerite
Née le 26/06/1910 à Koné (98).
Unie avec **AT CHEE** Felix Jean.
Décédée le 30/09/1977 à Koumac (98).

2 Enfants

- **DELAVILLE Le ROULX** Paul Joseph (° 1907 + 1976)
- **DELAVILLE Le ROULX** Marguerite (° 1910 + 1977)

65. **DELIGNY** Blanche Louise Emilie,

Fille de **DELIGNY** Valery, Industriel
Né le 11/12/1845 à Nantes (44).
Décédé le 10/06/1900 à Ouaco (98).
et de **JOSE** Marie Rose, Directrice d'orphelinat de filles à Noumea.

Etat des personnes étant Nées où Mariées où décédées où concessionnaires
à Kaala Gomen

Née le 01/08/1856 à Ormesson (77).
Décédée le 31/08/1943 à Nouméa (98).
Elle est née le 20/12/1876 à Paris (75).
Décédée le 17/02/1955 à Nantes (44).

Mariée le 25/10/1899 à Gomen (98), avec **MORICET** Auguste Victor - 169 -, Ingénieur chimiste
Il est né à Paris 02° (75) le 26/05/1870.
Décédé le 17/11/1949 à Paris 08° (75).
Professions : Ingénieur chimiste.

66. **DELRIEU** Jeanne Alice Henriette,

Fille de **DELRIEU** Mathieu
Né le 20/05/1871 à Pouébo (98).
Décédé le 09/05/1928 à Nouméa (98).
et de **EGUELMY** Marie
Née le 26/03/1876 à Ponérihouen (98).
Décédée le 07/01/1913 à Nouméa (98).
Elle naît le 14/09/1891 à Nouméa (98).
Décédée le 10/08/1973 à Nouméa (98).

Mariée le 19/09/1912 à Kaala-Gomen (98), avec **MENARD** Gustave Amédée - 158 -,
Il naît le 17/07/1889 à Nouméa (98).
Décédé le 29/08/1952 à Nouméa (98).

1 enfant est né de cette union :

- o **MENARD** Henri
Né en 1913.
Marié le 11/08/1951 à Nouméa (98) avec **MOUNIEN** Louise.
Décédé en 1976 à Nouméa (98).

Enfant

- MENARD Henri (° 1913 + 1976)

2 Petits-enfants

- MENARD Hélène (° 1944)
- MENARD Claudette (° 1947)

67. **DEMERY** Pierre, Cultivateur,

Il naît à Limoges (87) le 28/02/1865.

Marié le 12/02/1895 à Gomen (98), avec **MARTIN** Marie Aimée - 154 -,
Elle voit le jour le 08/09/1865 à Saint-Hervé (22).

68. **DEMOU** Fanny,

Fille de **DEMOU** Djama
Né en 1820.
et de Marie
Elle est née à Gomen (98), Waho en 1848.

Mariée le 06/05/1905 à Bourail (98), avec **MASSA** Thomas, Portefaix

Etat des personnes étant Nées où Mariées où décédées où concessionnaires
à Kaala Gomen

Il naît en 1848 à Gènes (Italie).
Professions : Portefaix.

69. **DÉPLANQUE** Alexis,

Fils de **DÉPLANQUE** Charley
Né en 1896 à Voh (98).
Décédé le 09/09/1933 à Bouloupari (98).
et de **MACCAM** Marie
Née le 14/07/1898 à Koné (98).
Décédée le 08/05/1978 à Nouméa (98).
Il est né à Kaala-Gomen (98) le 20/11/1918.
Décédé en 1940.

Marié le 25/05/1940, avec **GILLES** Lucie,
Elle voit le jour le 13/11/1920 à Bourail (98).
Décédée le 21/06/1997 à Nouméa (98).

70. **DÉPLANQUE** Charles,

Fils de **DÉPLANQUE** Charley
Né en 1896 à Voh (98).
Décédé le 09/09/1933 à Bouloupari (98).
et de **MACCAM** Marie
Née le 14/07/1898 à Koné (98).
Décédée le 08/05/1978 à Nouméa (98).
Il naît à Kaala-Gomen (98) le 19/09/1917.
Décédé le 10/09/1972 à La Foa (98).

71. **DÉPLANQUE** Marcel,

Fils de **DÉPLANQUE** Charley
Né en 1896 à Voh (98).
Décédé le 09/09/1933 à Bouloupari (98).
et de **MACCAM** Marie
Née le 14/07/1898 à Koné (98).
Décédée le 08/05/1978 à Nouméa (98).
Il naît le 22/06/1919 à Kaala-Gomen (98).
Décédé le 13/04/1965 à Nouméa (98).

Uni avec **ONETTO** Lucette,
Elle naît le 02/01/1928 à La Foa (98).
Décédée le 20/11/1976 à La Foa (98).

72. **DONNET** Antoine Marius, Boulanger ¹,

Il voit le jour le 10/03/1840 à Marseille (13).
Décédé le 23/08/1890 à Gomen (98).

¹ Note Générale : Condamné au bagne en Nouvelle Calédonie en 1873 - Embarqué sur la Garonne le 3 août 1873
et arrivée à Nouméa le 18 décembre 1873 Cote FR ANOM COL H 458 Matricule n° 5563

73. **DURAND** Marie Marguerite Juliette,

Etat des personnes étant Nées où Mariées où décédées où concessionnaires
à Kaala Gomen

Elle naît à Varangéville (54) en 1855.
Mariée le 25/11/1882 à Gomen (98), avec MORICEAU René Jules Edouard - 168 -, Adjoint administratif Il voit le jour le 22/01/1846 à Strasbourg (67). Professions : Adjoint administratif.
2 enfants sont nés de cette union :
o MORICEAU Pierre Léon Christian Né le 23/07/1883 à Ouégoa (98). Décédé le 09/06/1884 à Ouégoa (98).
o MORICEAU Aline Adèle Suzanne Née le 19/06/1885 à Houaïlou (98). Mariée le 05/12/1904 à Mahajanga (Madagascar) avec PETIT Eugène Marie.

2 Enfants

- MORICEAU Pierre Léon Christian (° 1883 + 1884)
- MORICEAU Aline Adèle Suzanne (° 1885)

E

74. EGGERLÉ Lina,
Elle voit le jour le 29/09/1884 à Fresnes-sur-Apance (52). Décédée le 09/02/1930 à Kaala-Gomen (98).
Mariée le 14/06/1903 à Kaala-Gomen (98), avec HUGUENY Paul - 108 -, Il naît le 08/08/1880 à Nouméa (98). Décédé le 25/07/1925 à Nouméa (98).

75. EGGERLÉ Lina,
Décédée le 09/02/1913 à Nouméa (98). Elle est née le 29/12/1884 à Fresnes-sur-Apance (52).
Mariée le 14/06/1903 à Kaala-Gomen (98), avec HUGUENY Charles Joseph Auguste - 107 -, Il naît à Nouméa (98) le 08/08/1880. Décédé le 25/07/1925 à Nouméa (98).
4 enfants sont nés de cette union :
o HUGUENY Marcel Lucien Alfred Pierre Né le 17/10/1904 à Nouméa (98).
o HUGUENY Raymond - 109 -
o HUGUENY Paul Né le 14/07/1910 à Pouembout (98). Marié le 24/09/1938 à Paris (75) avec FEUERSTEIN Evelyne Léonie. Décédé le 10/06/1964 à Clichy (92).
o HUGUENY Lucienne Jacqueline Désirée Née le 19/07/1918 à Nouméa (98). Mariée le 13/05/1950 à Nouméa (98) avec LAIGLE Norbert Léon Bernard. Décédée le 26/05/1996 à Nouméa (98).

4 Enfants

- HUGUENY Marcel Lucien Alfred Pierre (° 1904)

Etat des personnes étant Nées où Mariées où décédées où concessionnaires
à Kaala Gomen

- HUGUENY Raymond - 109 - (° 1907 + 1970)
- HUGUENY Paul (° 1910 + 1964)
- HUGUENY Lucienne Jacqueline Désirée (° 1918 + 1996)

4 Petits-enfants

- HUGUENY Hélène
- HUGUENY Marcel
- HUGUENY Raymonde
- HUGUENY Line

76. **EGUELMY** François,

Fils de **EGUELMY** Auguste, Mecanicien

Né en 1840.

Décédé le 08/02/1934 à Nouméa (98).

et de **BOURANGUÉE**, Femme indigène

Née à Houailou (98).

Il naît à Houailou (98) le 17/01/1876.

Décédé le 03/02/1934 à Kaala-Gomen (98).

F

77. **du FAGETDE CASTELJAU** Louise Rose Marguerite,

Fille de **du FAGET de CASTELJAU** Pierre Eugène Henri

Né le 18/03/1868 à Nouméa (98).

Décédé le 05/07/1938 à Nouméa (98).

et de **VENON** Thérèse

Née en 1870 à Espiritu Santo (Vanuatu).

Décédée en 1952 à Nouméa (98).

Elle est née le 06/04/1900 à Gomen (98).

Décédée en 1983 à Nouméa (98).

Mariée le 07/09/1922 à Nouméa (98), avec **SAUVAN** Pierre - 205 -, Maire de Nouméa

Il naît à Gomen (98) le 18/08/1899.

Professions : Maire de Nouméa.

Décédé le 23/04/1934 à Tiébaghi (98).

2 enfants sont nés de cette union :

o **SAUVAN** Guy

Né le 28/12/1924 à Nouméa (98).

Décédé le 09/02/2013 à Nouméa (98).

o **SAUVAN** Pierre Paul René

Né le 27/09/1931 à Nouméa (98).

Décédé le 14/01/2008 à Nouméa (98).

2 Enfants

- SAUVAN Guy (° 1924 + 2013)
- SAUVAN Pierre Paul René (° 1931 + 2008)

78. **FLOTAT** Célestine,

Fille de **FLOTAT** Marie Celina

Etat des personnes étant Nées où Mariées où décédées où concessionnaires
à Kaala Gomen

Né le 18/07/1889 à Pouembout (98). Décédé le 18/05/1940 à Koné (98). Elle naît le 20/02/1918 à Pouembout (98). Décédée en 1996 à Kaala-Gomen (98).
Mariée le 21/12/1935 à Pouembout (98), avec GRIMIGNI André, Il naît le 30/01/1915 à Pouembout (98). Décédé le 07/10/1958 à Pouembout (98).
1 enfant est né de cette union :
o GRIMIGNI Monique Née à Pouembout (98). Unie avec ARRIGHI Jean Marie Paul Marcel.

Enfant

- GRIMIGNI Monique

79. FOLGER Charles, Fils de FOLGER Siméon Charles Dit Tchiale, Marin, Charpentier de marine Né en 1833 à Massachussts (USA). Décédé le 28/06/1903 à Hienghène (98). et de KONAP , Femme indigène Née en 1843 à Hienghène (98). Il naît le 23/11/1885 à Gomen (98). Décédé le 02/04/1932 à Hienghène (98).
Uni avec CONGOU Joséphine, Femme indigène Elle est née en 1890 à Hienghène (98). Professions : Femme indigène.

80. FOURNIER Jean-Bapthiste Joseph, Chef de station d'élevage, Il naît à Beauvezer (04) le 06/12/1863.
Marié le 02/12/1899 à Gomen (98), avec BOUCHENOIRE Camille Joséphine - 18 -, Elle voit le jour à Savigné-sous-le-Lude (72) le 30/09/1876. Décédée le 11/03/1925 à Kaala-Gomen (98).

81. FRICOTTÉ Vincent Léon, Fils de FRICOTTÉ Vicent Auguste Magloire Né le 22/01/1834 à Épône (78). Décédé le 16/12/1891 à Thio (98). et de MILLE Eugénie Née le 29/07/1845 à Paris Xii. Décédée le 01/07/1895 à Païta (98). Il voit le jour le 30/07/1880 à Bouloupari (98). Décédé le 14/04/1957 à Nouméa (98).
Marié le 03/08/1907 à Kaala-Gomen (98), avec VACHER Trérèse Albertine - 230 -, Elle naît le 20/02/1890 à La Foa (98).

Etat des personnes étant Nées où Mariées où décédées où concessionnaires
à Kaala Gomen

82. FROUIN André Gabriel Maurice,
Fils de FROUIN Emile Felix Né le 21/06/1881 à Ouégoa (98). Décédé le 22/09/1970 à Koumac (98). et de SUIRE Suzanne Marie Aima - 213 - Née le 05/06/1888 à Villeneuve-les-Bordes (77). Décédée le 20/10/1955. Il voit le jour à Gomen (98) le 09/10/1906. Décédé le 02/10/1992 à Koumac (98).
Marié le 28/02/1931, avec MONTAGNAT Marthe Louise Lucie, Elle est née à Koné (98) le 01/07/1911. Décédée le 10/09/1978 à Nouméa (98).
1 enfant est né de cette union :
o FROUIN Max Né en 1930.

Enfant

- FROUIN Max (° 1930)

83. FROUIN Emile Felix Henri, Fonctionnaire des PTT,
Fils de FROUIN Théophile Gabriel Marie, Mousse à bord de l'Aventure. Commerçant région de Né le 24/10/1839 à Moncontour (22). Décédé le 22/09/1895 à Nouméa (98). et de LE STER Blanche Née le 26/05/1860 à Lambazellec (29). Décédée le 21/11/1882 à Houaïlou (98). Il naît à Ouégoa (98) le 21/06/1881. Décédé le 22/09/1970 à Koumac (98).
Marié le 15/11/1905 à Kaala-Gomen (98), avec SUIRE Suzanne Marie Aima - 213 -, Elle est née le 05/06/1888 à Villeneuve-les-Bordes (77). Décédée le 20/10/1955.

84. FROUIN René Jean Frédéric,
Fils de FROUIN Emile Felix Né le 21/06/1881 à Ouégoa (98). Décédé le 22/09/1970 à Koumac (98). et de SUIRE Suzanne Marie Aima - 213 - Née le 05/06/1888 à Villeneuve-les-Bordes (77). Décédée le 20/10/1955. Il naît à Gomen (98) le 25/02/1908. Décédé le 27/05/1988.
Uni avec WINCHESTER Yolande, Elle voit le jour le 16/03/1920.

G

85. **GARCIA** Salvador Dit Gambetta, ¹,

Etat des personnes étant Nées où Mariées où décédées où concessionnaires
à Kaala Gomen

Il est né à Málaga (Espagne) vers 1833. Décédé le 16/11/1909 à Kaala-Gomen (98).
Uni avec PAZ Dolorès Y Ruiz Dite LEON, Elle naît vers 1838 à Ronda (Espagne), Ducos. Décédée le 16/12/1891 à Bourail (98).
1 enfant est né de cette union :
o GARCIA Raphael Né le 19/10/1865 à Mélaga (Espagne). Marié le 23/07/1885 à Bourail (98) avec GARRIDO Francesca. Décédé le 03/07/1922 à Nouméa (98).
¹ Note Générale : Condamné le 31 juillet 1878 à 8 ans de travaux forcés pour vols qualifiés - Embarqué sur la "Loire" le 7 juin 1879 - Matricule 10936 / 4482 anom H 607 Mise en concession le 31 mars 1880 à Bourail

Enfant

- GARCIA Raphael (° 1865 + 1922)

10 Petits-enfants

- GARCIA Marie Delapaz Dolorès (° 1886 + 1904)
- GARCIA Jeanne Isabelle (° 1888)
- GARCIA Anna Antonia (° 1892 + 1969)
- GARCIA Maria Antonia (° 1892 + 1969)
- GARCIA François Raphael (° 1896)
- GARCIA Gabriel Alexandre (° 1898 + 1972)
- GARCIA Michel Alphonse (° 1900 + 1938)
- GARCIA Léon Jean (° 1904 + 1983)
- GARCIA Fransiisca Mathilde (° 1905 + 1982)
- GARCIA Gabrielle Blanche (° 1907 + 1990)

5 Arrières-petits-enfants

- LUCAS Jean André Raphael (° 1904)

- DESCAMPS Auguste Raphael Joseph (° 1912 + 2003)
- DESCAMPS Alphonse Aimé Ernest (° 1913 + 1932)
- DESCAMPS Andrée Marie-Anne (° 1915 + 1986)
- DESCAMPS Lucette Isabelle Mercédès (° 1916)

86. GASPARD-TREMOUILLOUX Marie Julie Marguerite,

Fille de **GASPARD** Nicolas, Domestique
Né en 1848 à Sarreguemines (57).
Décédé le 08/01/1920 à Ouégoa (98).
et de **TREMOUILLOUX** Constance Jeanne
Née le 22/07/1857 à Cléré-du-Bois (36).
Décédée le 24/09/1904 à Ouégoa (98).
Elle naît à Cléré-du-Bois (36) le 28/02/1878.
Décédée le 16/01/1928 à Kaala-Gomen (98).



Mariée le 04/08/1893 à Ouégoa (98), avec **MARTIN** André Baptiste Théophile - 149 -, Chaisier

Etat des personnes étant Nées où Mariées où décédées où concessionnaires
à Kaala Gomen

Il voit le jour à Beynes (04) le 25/03/1858. Décédé le 13/07/1942 à Kaala-Gomen (98). Professions : Chaisier.
9 enfants sont nés de cette union :
o MARTIN Marguerite Jeanne Née le 14/10/1895 à Ouégoa (98). Unie avec CAILLEAU Maxime Augustin. Décédée le 15/12/1978 à Poum (98).
o MARTIN Jules André - 152 -
o MARTIN Marie Sarah - 155 -
o MARTIN Gustave Victor - 150 -
o MARTIN Adrien Emile Né le 07/04/1906 à Ouégoa (98). Marié le 29/03/1927 à Ouégoa (98) avec BLANC Marguerite Juliette. Décédé le 28/03/1981 à Nouméa (98).
o MARTIN Amédé Julien - 148 -
o MARTIN Albert Georges - 147 -
o MARTIN Lucien Louis - 153 -
o MARTIN Henru Baptistin - 151 -

9 Enfants

- MARTIN Marguerite Jeanne (° 1895 + 1978)
- MARTIN Jules André - 152 - (° 1898 + 1988)
- MARTIN Marie Sarah - 155 - (° 1901 + 1985)
- MARTIN Gustave Victor - 150 - (° 1904)
- MARTIN Adrien Emile (° 1906 + 1981)
- MARTIN Amédé Julien - 148 - (° 1910 + 1915)
- MARTIN Albert Georges - 147 - (° 1915 + 1988)
- MARTIN Lucien Louis - 153 - (° 1917 + 2004)
- MARTIN Henru Baptistin - 151 - (° 1919)

13 Petits-enfants

- MARTIN Emile
- MARTIN André
- MARTIN Renée
- MARTIN Raymond
- MARTIN Yannick (+ 1945)
- MARTIN Evelyne
- MARTIN Albert
- MARTIN Paulette
- MARTIN Lionel
- MARTIN Sylvie
- MARTIN Yvon
- MARTIN Christian
- MARTIN Liliane

87. **GAUDRY** Francois Alphonse,

Il est né le 02/08/1868 à Nérondes (18).
Décédé le 18/03/1946 à Kaala-Gomen (98).

Marié le 11/12/1928 à Kaala-Gomen (98), avec **DELAVILLE Le ROULX** Fanny Miriam Suzanne Florence - 63 -,
Elle voit le jour le 04/01/1880 à Nouméa (98).

Etat des personnes étant Nées où Mariées où décédées où concessionnaires
à Kaala Gomen

Décédée le 04/10/1945 à Kaala-Gomen (98).

88. **GAVEAU** André Charles Henri, Gérant des P. T. T ¹,

Fils de **GAVEAU Alcide** Charles Eugène, Commandant du Pénitencier de l'île Nou
Né le 22/02/1825 à Basse-Terre (971).
Décédé le 10/01/1899 à Bastia (2B).
et de **HUGUENET** Charlotte Amélie
Née le 26/07/1821 à Basse-Terre (971).
Décédée le 19/08/1877 à Saigon (Cochincine).
Il est né à Basse-Terre (971) le 15/04/1854.
Décédé le 08/10/1920 à Nouméa (98).

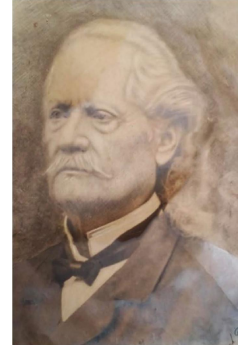

Marié le 26/02/1888 à Gomen (98), avec **BESNARD** Héloïse Catherine - 12 -, Charpentier de marine
Elle voit le jour à Saint-Maurice (94) le 28/09/1871.
Décédée le 23/08/1905 à Nouméa (98).
Professions : Charpentier de marine.

7 enfants sont nés de cette union :

o **GAVEAU** Charles - 89 -

o **GAVEAU** Blanche
Née le 07/07/1890 à Bourail (98).
Mariée le 18/02/1911 à Nouméa (98) avec **DÉMÉNÉ** Julien Justin.
Décédée le 18/07/1986 à Nouméa (98).

o **GAVEAU** Emile
Né le 25/01/1892 à Pouembout (98).
Marié le 25/10/1924 à Nouméa (98) avec **ROBERT** Yvonne Marie.
Décédé le 14/12/1963 à Nouméa (98).

o **GAVEAU** Arthur
Né le 20/03/1894 à Nouméa (98).
Décédé le 04/09/1916 à Barleux (80).

o **GAVEAU** André
Né le 22/07/1896 à Thio (98).
Marié le 05/07/1928 à Nouméa (98) avec **MONOT** Clotilde Louise Augustine.
Décédé le 01/05/1980 à Nouméa (98).

o **GAVEAU** Sophie Rose
Née le 08/08/1898 à Koumac (98).
Mariée le 12/05/1921 à Nouméa (98) avec **PIOCHAUD** Eugène Ernest Edmond.
Décédée le 25/08/1979 à Nouméa (98).

o **GAVEAU** Gaston
Né le 29/03/1902 à Nouméa (98).
Marié le 11/08/1928 à Nouméa (98) avec **O'CALLAGAN** Pauline Rose.
Décédé le 13/03/1999 à Nouméa (98).

¹ Note O'Reilly : **GAVEAU**, Henry. -- Gérant des P. T. T. Fils d'Alcide Gaveau. De son union avec Éloïse Besnard, sont nés sept enfants : Charles (1889) épouse Valentine-Julie Eveno, trois enfants. Blanche (1890) épouse Julien Déméné. Émile (1892) épouse Yvonne Robert, huit enfants. Arthur (1895-1916), mort pour la France. André (1897), épouse Clotilde Monot, trois enfants. Rose (1898) épouse Ernest Piochaud (décédé), quatre enfants. Gaston (1902) qui épouse Rose O'Callagan, sans enfants.

7 Enfants

- **GAVEAU** Charles - 89 - (° 1889 + 1970)
- **GAVEAU** Blanche (° 1890 + 1986)
- **GAVEAU** Emile (° 1892 + 1963)

Etat des personnes étant Nées où Mariées où décédées où concessionnaires
à Kaala Gomen

- GAVEAU Arthur (° 1894 + 1916) - GAVEAU André (° 1896 + 1980) - GAVEAU Sophie Rose (° 1898 + 1979) - GAVEAU Gaston (° 1902 + 1999)
12 Petits-enfants
- GAVEAU Louise Blanche (° 1910 + 1958) - GAVEAU Georgette (° 1912 + 2001) - GAVEAU Claude André Charles (° 1914)
- DÉMÉNÉ Julien Henri (° 1912 + 1994) - DÉMÉNÉ Paul Fernand Emile Arthur (° 1915 + 1993) - DÉMÉNÉ Lucienne Mathilde Amélie (° 1917 + 1983) - DÉMÉNÉ Henri (° 1919) - DÉMÉNÉ Fernand (° 1920) - GAVEAU Andrée Albertine Héloïse Elena (° 1930 + 2016) - GAVEAU Michel Pierre (° 1940 + 2017) - PIOCHAUD Guy - PIOCHAUD Irène (° 1928 + 2018)
2 Arrières-petits-enfants
- DÉMÉNÉ Yves Julien Paul Francois - DÉMÉNÉ Guy Michel

89. GAVEAU Charles, Commerçant-photographe ¹ ,	
<p>Fils de GAVEAU André Charles <u>Henri</u> - 88 -, Gérant des P. T. T Né le 15/04/1854 à Basse-Terre (971). Décédé le 08/10/1920 à Nouméa (98).</p> <p>et de BESNARD Héloïse Catherine - 12 -, Charpentier de marine Née le 28/09/1871 à Saint-Maurice (94). Décédée le 23/08/1905 à Nouméa (98).</p> <p>Il est né le 11/02/1889 à Gomen (98). Décédé le 25/06/1970 à Nouméa (98).</p>	
Marié en 1910, avec EVENO Valentine Julie, Elle voit le jour à Nouméa (98) le 10/11/1887. Décédée le 26/10/1967 à Nouméa (98).	
3 enfants sont nés de cette union :	
o GAVEAU Louise Blanche Née le 08/07/1910 à Nouméa (98). Mariée le 11/06/1949 à Saïgon (Cochincine) avec DALÉAS Adrien. Décédée le 18/06/1958 à Casablanca (Maroc).	
o GAVEAU Georgette Née le 19/09/1912 à Nouméa (98). Unie avec SAVOIE Charles. Décédée le 20/02/2001 à Nouméa (98).	
o GAVEAU Claude André Charles Né en 1914.	
<p>¹ <i>Note O'Reilly : Commerçant-photographe. S'installe comme photographe à Nouméa. Habile technicien en électricité, il monte, à Nouméa, en juin 1937, le premier poste émetteur de radio, poste qui, avec l'approbation des autorités calédoniennes, fonctionnera comme poste officiel. Ce poste comprenait un étage pilote, un étage doubleur et un étage</i></p>	

Etat des personnes étant Nées où Mariées où décédées où concessionnaires
à Kaala Gomen

amplificateur. Il émettait sur une longueur d'onde de 49 mètres. D'une portée variable selon les conditions on l'entendit à Marseille ! Il était normalement entendu dans toute la Calédonie, en Nouvelle-Zélande, en Australie, en Nouvelle-Guinée et à Hawaï. Son indicatif était : Radio Nouméa. Au moment des incidents de mai 1942 à Nouméa le poste fut l'objet de compétitions diverses, et Charles Gaveau, pris entre l'arbre et l'écorce, subit divers sévices. De son union en 1910 avec Valentine-Julie Eveno naîtront trois enfants : Louise (1910), Georgette (1912) et Claude (1928).

3 Enfants

- GAVEAU Louise Blanche (° 1910 + 1958)
- GAVEAU Georgette (° 1912 + 2001)
- GAVEAU Claude André Charles (° 1914)

90. **GENILLON** Eugène Joseph Juste,

Il est né à Moras-en-Valloire (26) le 06/08/1868.

Marié le 15/01/1903 à Kaala-Gomen (98), avec **SUIRE** Jeanne Constance Rose - 212 -,
Elle voit le jour à Paris 08° (75) le 15/10/1882.

Décédée en 1975 à Nouméa (98).

91. **GILLES** Léon François Grégoire, Verrier¹,

Il naît à Saint-Evroutl-Notre-Dame-du-Bois (61) en 1850.

Décédé le 06/12/1881 à Kaala-Gomen (98).

¹ Note Générale : Condamné au travaux forcés de Nouvelle Calédonie en 1874 - Embarqué sur la "Loire" le 6 mai 1874 et arrivé à Nouméa le 16 Octobre 1874 - Matricule n° 6595 / 2238

92. **GIRAUD** Albert Edouard,

Fils de **GIRAUD** Jean Claude, Employé de la SLN

Né le 06/03/1848 à Saint-Bonnet-des-Bruyères (69).

Décédé le 04/05/1899 à Thio (98).

et de **CARBONNEL** Eugénie Anne Pauline

Née en 04/1860 à Canala (98).

Décédée le 21/09/1941 à Thio (98).

Il est né à Gomen (98) le 21/03/1884.

Décédé le 19/02/1956 à Nouméa (98).

93. **GIRAUD** Céline Jeanne Jeanine,

Fille de **GIRAUD** Jean Claude, Employé de la SLN

Né le 06/03/1848 à Saint-Bonnet-des-Bruyères (69).

Décédé le 04/05/1899 à Thio (98).

et de **CARBONNEL** Eugénie Anne Pauline

Née en 04/1860 à Canala (98).

Décédée le 21/09/1941 à Thio (98).

Elle naît le 22/11/1888 à Gomen (98).

Décédée le 17/04/1950 à Papeete (98).

Mariée le 08/11/1911 à Thio (98), avec **LEFEVRE** Lucien Francois, Capitaine de la marine marchande

Il naît le 19/05/1885 au Havre (76).

Décédé le 24/03/1955 à Nouméa (98).

Professions : Capitaine de la marine marchande.

Etat des personnes étant Nées où Mariées où décédées où concessionnaires
à Kaala Gomen

5 enfants sont nés de cette union :
o LEFEVRE Louis Né le 04/04/1913 à Paris (75). Marié le 25/11/1940 à Nouméa (98) avec FAYARD Eugénie Marie Suzanne Léona. Décédé le 09/08/1991 à Nouméa (98).
o LEFEVRE <u>Anne-Marie</u> Lucienne Charlotte Née le 14/01/1915 à Thio (98). Mariée le 10/02/1940 à Rouen (76) avec MOUSSY Georges Dit Félix. Décédée le 16/12/2001 à Marseille (13).
o LEFEVRE <u>Marthe</u> Elise Jeanne Née le 17/11/1916 à Thio (98). Mariée le 17/07/1939 à Nouméa (98) avec POSTAL Maurice. Décédée le 05/12/1988 à Nouméa (98).
o LEFEVRE Lucette Née le 29/04/1918 à Thio (98). Mariée le 23/10/1950 à Nouméa (98) avec UNGER Robert. Décédée le 25/09/2010 à La Foa (98).
o LEFEVRE Albert Né le 05/10/1923 à Thio (98). Uni avec DALY Michèle. Décédé en 1963.

5 Enfants

- LEFEVRE Louis (° 1913 + 1991)
- LEFEVRE Anne-Marie Lucienne Charlotte (° 1915 + 2001)
- LEFEVRE Marthe Elise Jeanne (° 1916 + 1988)
- LEFEVRE Lucette (° 1918 + 2010)
- LEFEVRE Albert (° 1923 + 1963)

94. **GIRAUD** Marie,

Fille de **GIRAUD** Jean Claude, Employé de la SLN
Né le 06/03/1848 à Saint-Bonnet-des-Bruyères (69).
Décédé le 04/05/1899 à Thio (98).
et de **CARBONNEL** Eugénie Anne Pauline
Née en 04/1860 à Canala (98).
Décédée le 21/09/1941 à Thio (98).
Elle voit le jour à Gomen (98) le 22/09/1886.
Décédée le 05/01/1968 à Nouméa (98).

95. **GIROLD** Eugène Mathieu, Colon,

Fils de **GIROLD** Léon, Caviste, Maire de Hienghène
Né le 06/07/1860 à Bernardswiller (67).
Décédé le 02/01/1932 à Hienghène (98).
et de **FRITZ** Régine
Née le 09/10/1865 à Bernardswiller (67).
Décédée le 20/06/1899 à Hienghène (98).
Il naît à Novéant-sur-Moselle (57) le 17/11/1887.
Décédé le 08/01/1934 à Kaala-Gomen (98).



96. **GOULIÉ** Augustine Germaine Berthe,

Etat des personnes étant Nées où Mariées où décédées où concessionnaires
à Kaala Gomen

Fille de **GOULIÉ** Jean-Charles - 97 -, Ferblantier
Né le 27/03/1861 à Bordeaux (33).
Décédé le 23/03/1937 à Nouméa (98).
et de **LACOSTE** Berthe Marguerite
Née le 11/07/1887 à Sydney - Australie.
Elle voit le jour le 02/12/1911 à Gomen (98).

97. **GOULIÉ** Jean-Charles, Ferblantier,

Il naît le 27/03/1861 à Bordeaux (33).
Décédé le 23/03/1937 à Nouméa (98).

Marié le 12/05/1888 à Gomen (98), avec **L'HOPITAL** Pauline Marie - 114 -,
Elle est née à Paris (75) le 22/03/1872.

2 enfants sont nés de cette union :

o **GOULIÉ** Jeanne Marguerite - 98 -

o **GOULIÉ** Geneviève Ydée Emilie
Née le 12/01/1898 à Nouméa (98).

Mariée le 15/08/1917 à Ouaco (98), Ouaco avec **SCHNEIDER** Théodore Jules.

Marié le 09/01/1909 à Nouméa (98), avec **LACOSTE** Berthe Marguerite,
Elle est née à Sydney - Australie le 11/07/1887.

5 enfants sont nés de cette union :

o **GOULIÉ** Charles Augustin Raohael
Né le 01/06/1908 à Nouméa (98).
Uni avec **HAMON** Julie.

o **GOULIÉ** Paul Jean Chéri
Né le 02/04/1910 à Nouméa (98).
Marié le 08/09/1932 à Nouméa (98) avec **PERRAUD** Augustine Henriette Dite Cicine.

o **GOULIÉ** Augustine Germaine Berthe - 96 -

o **GOULIÉ** André Léon Armand
Né le 06/10/1918 à Nouméa (98).
Marié le 17/12/1937 à Pouembout (98) avec **GIRARD** Odette.

o **GOULIÉ** Georges Marie Albert
Né en 1923.
Marié le 16/04/1947 à Nouméa (98) avec **CASSOU** Arlette.

7 Enfants

- **GOULIÉ** Jeanne Marguerite - 98 - (° 1896)
- **GOULIÉ** Geneviève Ydée Emilie (° 1898)
- **GOULIÉ** Charles Augustin Raohael (° 1908)
- **GOULIÉ** Paul Jean Chéri (° 1910)
- **GOULIÉ** Augustine Germaine Berthe - 96 - (° 1911)
- **GOULIÉ** André Léon Armand (° 1918)
- **GOULIÉ** Georges Marie Albert (° 1923)

98. **GOULIÉ** Jeanne Marguerite,

Fille de **GOULIÉ** Jean-Charles - 97 -, Ferblantier
Né le 27/03/1861 à Bordeaux (33).
Décédé le 23/03/1937 à Nouméa (98).
et de **L'HOPITAL** Pauline Marie - 114 -
Née le 22/03/1872 à Paris (75).

Etat des personnes étant Nées où Mariées où décédées où concessionnaires
à Kaala Gomen

Elle naît le 03/06/1896 à Gomen (98).

99. **GRENIER** Gustave Louis Désiré,

Fils de **GRENIER** Louis Désiré - 100 -, Boulanger
Né le 13/09/1837 à Berneuil-en-Bray (60).
et de **BOUROULEC** Marie Louise - 20 -, Couturiere
Née le 04/06/1854 à Plouédern (29).
Il naît le 12/11/1876 à Gomen (98).
Décédé le 05/05/1878 à Île des Pins (98).

100. **GRENIER** Louis Désiré, Boulanger¹,

Il est né à Berneuil-en-Bray (60) le 13/09/1837.

Marié le 05/01/1878 à Gomen (98), avec **BOUROULEC** Marie Louise - 20 -, Couturiere
Elle naît le 04/06/1854 à Plouédern (29).
Professions : Couturiere.

3 enfants sont nés de cette union :

o **GRENIER** Marie Anna Octavie - 101 -

o **GRENIER** Gustave Louis Désiré - 99 -

o **GRENIER** Eugénie Clémence

Née le 28/04/1879 à Île des Pins (98).

Mariée le 12/05/1898 à Paris 14° (75) avec **AVONDO** Emile Joseph.

¹ *Note Générale : Condamné à la déportation simple en Nouvelle Calédonie en 1872 Matricule 781 ANOM COL 83. Arrivé à bord de "La Garonne 3 ème Convoi de la commune de Paris, qui quitte Brest le 32 juillet 1872 pour arrivé à Nouméa le 5 Novembre 1872. Retour par le Picardie le 20 janvier 1879*

Note Maitron : Il était célibataire. Il fut condamné, le 2 avril 1872, par le 24° conseil de guerre, à la déportation simple ; il arriva à Nouméa le 5 novembre 1872. Amnistié, il rentra par la Picardie.

3 Enfants

- **GRENIER** Marie Anna Octavie - 101 - (° 1875)
- **GRENIER** Gustave Louis Désiré - 99 - (° 1876 + 1878)
- **GRENIER** Eugénie Clémence (° 1879)

101. **GRENIER** Marie Anna Octavie,

Fille de **GRENIER** Louis Désiré - 100 -, Boulanger
Né le 13/09/1837 à Berneuil-en-Bray (60).
et de **BOUROULEC** Marie Louise - 20 -, Couturiere
Née le 04/06/1854 à Plouédern (29).
Elle est née le 18/01/1875 à Gomen (98).

102. **GUICHARD** Charles Albert,

Fils de **GUICHARD** Louis Mathieu Henri Albert, Stockman
Né le 21/09/1878 à Nouméa (98).
Décédé le 25/08/1959 à Nouméa (98).
et de **DAKETA dit EGUELMY** Rose Augustine
Née le 13/10/1872 à Senaide (88).
Décédée le 15/02/1947 à Voh (98).

Etat des personnes étant Nées où Mariées où décédées où concessionnaires
à Kaala Gomen

Il voit le jour à Gomen (98) le 25/10/1899.
Décédé le 07/06/1988 à Nouméa (98).

Marié le 05/10/1924 à Ponérihouen (98), avec **BOUYÉ** Jeanne Marie Clémence,
Elle naît le 19/10/1903 à Nouméa (98).
Décédée le 05/03/1985 à Sydney - Australie.

103. **GUICHARD** Max Henri,

Fils de **GUICHARD** Louis Mathieu Henri Albert, Stockman

Né le 21/09/1878 à Nouméa (98).

Décédé le 25/08/1959 à Nouméa (98).

et de **DAKETA dit EGUELMY** Rose Augustine

Née le 13/10/1872 à Senaide (88).

Décédée le 15/02/1947 à Voh (98).

Il est né le 20/01/1905 à Voh (98).

Décédé le 19/07/1975 à Gomen (98), Témala.

104. **GUILLAUME** Emilie Victorine Léontine,

Fille de **GUILLAUME** Auguste Jean-Baptiste, Maréchal ferrant, 1037

Né le 27/09/1868 à Paris 11° (75).

Décédé le 08/09/1914 à Païta (98).

et de **COLLEOC** Anne Marie

Née le 06/05/1867 à Brest (29).

Décédée le 28/09/1894 à Nouméa (98).

Elle est née le 19/02/1890 à Gomen (98).

Décédée le 30/05/1917 à Nouméa (98).



Mariée le 30/05/1908 à Nouméa (98), avec **AGEZ** Joachim Emile,

Il voit le jour le 02/05/1884 à Nouméa (98).

Décédé le 01/01/1958 à Nouméa (98).

4 enfants sont nés de cette union :

o **AGEZ** Lucienne

Née le 03/05/1909 à Nouméa (98).

Unie avec **HOARAU** Constant.

Mariée le 14/03/1942 à Canala (98) avec **DAVID** Albert.

Décédée le 09/04/2001 à Nouméa (98).

o **AGEZ** Andrée Simone Suzanne

Née le 01/11/1910 à Païta (98).

Mariée le 21/02/1931 à Port villa (Nelle Hébr) avec **DELESSERT** Jean Francois.

Décédée le 10/11/1989 à Nouméa (98).

o **AGEZ** Maurice Dit Coco

Né en 1912 à Port villa (Nelle Hébr).

Marié en 1945 à Paris (75) avec **DUPLAIX** Betty.

o **AGEZ** Suzanne Elisabeth

Née en 1914 à Port villa (Nelle Hébr).

Mariée en 1933 à Port villa (Nelle Hébr) avec **CUGOLA** Narcisse.

Décédée en 1984.

4 Enfants

- AGEZ Lucienne (° 1909 + 2001)
- AGEZ Andrée Simone Suzanne (° 1910 + 1989)
- AGEZ Maurice Dit Coco (° 1912)

Etat des personnes étant Nées où Mariées où décédées où concessionnaires
à Kaala Gomen

- AGEZ Suzanne Elisabeth (° 1914 + 1984)

7 Petits-enfants

- DAVID Luce Anne
- DAVID Alice (° 1941)
- DAVID Albert (° 1942)
- DAVID Germaine (° 1943)
- DAVID Jean (° 1944)
- DAVID Suzanne (° 1946)
- DAVID Maryse (° 1947)

105. **GUIVARCH** Françoise,

Elle est née à Saint-Pol-de-Léon (29) le 14/02/1842.
Décédée le 09/03/1902 à Kaala-Gomen (98).

Mariée le 02/07/1862 à Saint-Pol-de-Léon (29), avec **LE GAL** Jean Marie,
Il est né le 03/01/1835 à Saint-Pol-de-Léon (29).
Décédé le 30/05/1893 à Ouégoa (98).

3 enfants sont nés de cette union :

o **LE GAL** François Marie
Né le 19/02/1869 à Lambezellec (29).
Décédé le 21/11/1898 à Koumac (98).

o **LE GAL** Armand Eugène - 118 -

o **LE GAL** Eugénie Françoise - 119 -

3 Enfants

- **LE GAL** François Marie (° 1869 + 1898)
- **LE GAL** Armand Eugène - 118 - (° 1872 + 1918)
- **LE GAL** Eugénie Françoise - 119 - (° 1881 + 1954)

3 Petits-enfants

- **CERUTTI** Marguerite Séraphine (° 1906 + 1995)
- **CERUTTI** Marie (° 1909 + 1996)
- **CERUTTI** Etienne (° 1912 + 1968)

H

106. **HOOK** Victorine¹,

Fille de **HOOK** Victor, Chercheur d'or
Né en 1848 à Irlande.
et de **ANOUI** Anou
Née en 1863 à Hienghène (98).

Elle est née à Hienghène (98) le 25/09/1878.
Décédée le 20/09/1958 à Kaala-Gomen (98).

Mariée en 1895, avec **LE GALL** Armand Eugène - 122 -,
Il est né à Brest (29) le 27/05/1872.
Décédé le 14/10/1918 à Kaala-Gomen (98).

Etat des personnes étant Nées où Mariées où décédées où concessionnaires
à Kaala Gomen

10 enfants sont nés de cette union :
o LE GALL Armance Francoise - 121 -
o LE GALL Jeanne Née le 17/08/1897 à Koumac (98). Unie avec WEISS Georges Augustin. Décédée le 14/04/1984.
o LE GALL Élise - 124 -
o LE GALL Victor - 131 -
o LE GALL Angèle - 120 -
o LE GALL Edouard - 123 -
o LE GALL Gustave - 128 -
o LE GALL Frédérick Eugène - 126 -
o LE GALL Yvonne Elise - 132 -
o LE GALL Georges Yves - 127 -
Unie avec LE GAL Armand Eugène - 118 -, Il voit le jour le 27/05/1872 à Koumac (98). Décédé le 14/10/1918 à Kaala-Gomen (98).
¹ Note Générale : déclarée le 5 septembre 1883

10 Enfants

- LE GALL Armance Francoise - 121 - (° 1895 + 1986)
- LE GALL Jeanne (° 1897 + 1984)
- LE GALL Élise - 124 - (° 1899 + 1976)
- LE GALL Victor - 131 - (° 1901)
- LE GALL Angèle - 120 - (° 1904)
- LE GALL Edouard - 123 - (° 1906)
- LE GALL Gustave - 128 - (° 1908)
- LE GALL Frédérick Eugène - 126 - (° 1910 + 1962)
- LE GALL Yvonne Elise - 132 - (° 1914)
- LE GALL Georges Yves - 127 - (° 1917)

9 Petits-enfants

- CANEL Suzanne (° 1913 + 2003)
- CANEL Alfred Louis Dit Loulou (° 1917 + 2013)
- CANEL Alphonse Pierre (° 1919 + 2014)
- CANEL Charlotte (° 1920 + 1991)
- CANEL Rose (° 1927)
- CANEL Marcel (° 1933 + 1953)
- WEISS Marie Joséphine (° 1906 + 1970)
- WEISS Victor Pierre - 232 - (° 1920 + 1980)
- POIRCUITTE Ernest

15 Arrières-petits-enfants

- NICHOLLS Miguel (° 1949)
- NICHOLLS Geël (° 1950 + 1995)
- NICHOLLS Daniel (° 1952)
- NICHOLLS Lydia (° 1954)
- HEYMANN Mireille Rose Georgette (° 1923 + 1987)
- HEYMANN Ernest Charles (° 1927 + 1997)
- HEYMANN Maurice André (° 1931 + 2009)
- HEYMANN Jeanine Yvette Francoise (° 1933 + 1957)
- HEYMANN Claude Léopold Albert (° 1937 + 1937)

Etat des personnes étant Nées où Mariées où décédées où concessionnaires
à Kaala Gomen

- HEYMANN Antoinette Henriette Ernestine (° 1938)
- HEYMANN Raymonde Louise Marie (° 1942 + 2015)
- HEYMANN Germain Raymond (° 1945 + 2009)
- POIRCUITTE Marie Line (° 1955)
- POIRCUITTE Denis (° 1956)
- POIRCUITTE Annick (° 1958)

107. **HUGUENY** Charles Joseph Auguste,

Fils de **HUGUENY** Pierre Nicolas, Surveillant militaire

Né le 19/08/1840 à Charmoy (52).

Décédé le 21/02/1889 à Nouméa (98).

et de **VACHER** Marie Louise

Née le 18/02/1859 à Toulon (51).

Décédée le 14/06/1934 à Nouméa (98).

Il est né le 08/08/1880 à Nouméa (98).

Décédé le 25/07/1925 à Nouméa (98).

Marié le 14/06/1903 à Kaala-Gomen (98), avec **EGGERLÉ** Lina - 75 -,

Décédée le 09/02/0193 à Nouméa (98).

Elle est née à Fresnes-sur-Apance (52) le 29/12/1884.

4 enfants sont nés de cette union :

o **HUGUENY** Marcel Lucien Alfred Pierre

Né le 17/10/1904 à Nouméa (98).

o **HUGUENY** Raymond - 109 -

o **HUGUENY** Paul

Né le 14/07/1910 à Pouembout (98).

Marié le 24/09/1938 à Paris (75) avec **FEUERSTEIN** Evelyne Léonie.

Décédé le 10/06/1964 à Clichy (92).

o **HUGUENY** Lucienne Jacqueline Désirée

Née le 19/07/1918 à Nouméa (98).

Mariée le 13/05/1950 à Nouméa (98) avec **LAIGLE** Norbert Léon Bernard.

Décédée le 26/05/1996 à Nouméa (98).

4 Enfants

- HUGUENY Marcel Lucien Alfred Pierre (° 1904)
- HUGUENY Raymond - 109 - (° 1907 + 1970)
- HUGUENY Paul (° 1910 + 1964)
- HUGUENY Lucienne Jacqueline Désirée (° 1918 + 1996)

4 Petits-enfants

- HUGUENY Hélène
- HUGUENY Marcel
- HUGUENY Raymonde
- HUGUENY Line

108. **HUGUENY** Paul,

Il naît à Nouméa (98) le 08/08/1880.

Décédé le 25/07/1925 à Nouméa (98).

Etat des personnes étant Nées où Mariées où décédées où concessionnaires
à Kaala Gomen

Marié le 14/06/1903 à Kaala-Gomen (98), avec **EGGERLÉ** Lina - 74 -,
Elle voit le jour à Fresnes-sur-Apance (52) le 29/09/1884.
Décédée le 09/02/1930 à Kaala-Gomen (98).

109. **HUGUENY** Raymond,

Fils de **HUGUENY** Charles Joseph Auguste - 107 -
Né le 08/08/1880 à Nouméa (98).
Décédé le 25/07/1925 à Nouméa (98).
et de **EGGERLÉ** Lina - 75 -
Née le 29/12/1884 à Fresnes-sur-Apance (52).
Décédée le 09/02/0193 à Nouméa (98).
Il voit le jour à Kaala-Gomen (98) le 01/05/1907.
Décédé le 08/12/1970 à Nouméa (98).

Uni avec **JEULIN** Eugénie Dite Mémé Nine,
Elle voit le jour le 23/03/1921.

4 enfants sont nés de cette union :

- o **HUGUENY** Hélène
- o **HUGUENY** Marcel
- o **HUGUENY** Raymonde
- o **HUGUENY** Line

4 Enfants

- **HUGUENY** Hélène
- **HUGUENY** Marcel
- **HUGUENY** Raymonde
- **HUGUENY** Line

J

110. **JOURDAIN** Eustache Joseph Alexandre, Surveillant Militaire,

Il voit le jour le 03/12/1859 à Ciré-d'Aunis (17).

Marié le 10/02/1891 à Gomen (98), avec **ANTONELLI** Marie Toussainte - 2 -,
Elle est née à Rogliano (2B) le 03/11/1875.

K

111. **KOHLER** Jean Théophile, Platrier¹,

Il naît à Lauzanne (Suisse) le 05/03/1839.
Décédé le 02/02/1886 à Gomen (98).

¹ Note Générale : Condamné au bagne de Nouvelle Calédonie en 1874 - Embarqué sur "Le Var" le 1 mars 1875 et arrivé à Nouméa le 23 juillet 1875 - Matricule n° 7304 / 4341

112. **KOUATER** Désiré Dit Clément, Bouvier¹,

Etat des personnes étant Nées où Mariées où décédées où concessionnaires
à Kaala Gomen

Il voit le jour à Ormes (45) le 27/10/1847.
Décédé le 26/10/1898 à Gomen (98).

¹ *Note Générale : Condamné en 1875 - Bagne en Nouvelle Calédonie Matricules - 7986 - 3388 - FR ANOM COL H179 - H491
condamné en 1880 par la cour de Nouméa Matricule 12168*

113. **KUHN** Lucie Rose,

Fille de **KUHN** Henri Edgar, Stockman
Né le 10/04/1882 à Nouméa (98).
Décédé le 19/09/1954 à Pouembout (98).
et de **LATAPIE** Eugénie Jeanne
Née le 03/05/1883 à Bourail (98).
Décédée le 21/03/1970.
Elle naît à Pouembout (98) le 17/12/1913.
Décédée le 12/03/2000.

Mariée le 14/08/1937 à Kaala-Gomen (98), avec **PENE** Marcel Roger - 182 -,
Il est né le 31/10/1912 à Nouméa (98).

2 enfants sont nés de cette union :

o **PENE** Gael

o **PENE** Dicky

2 Enfants

- PENE Gael
- PENE Dicky

L

114. **L'HOPITAL** Pauline Marie,

Elle est née le 22/03/1872 à Paris (75).

Mariée le 12/05/1888 à Gomen (98), avec **GOULIÉ** Jean-Charles - 97 -, Ferblantier
Il est né à Bordeaux (33) le 27/03/1861.
Décédé le 23/03/1937 à Nouméa (98).
Professions : Ferblantier.

2 enfants sont nés de cette union :

o **GOULIÉ** Jeanne Marguerite - 98 -

o **GOULIÉ** Geneviève Ydée Emilie
Née le 12/01/1898 à Nouméa (98).

Mariée le 15/08/1917 à Ouaco (98), Ouaco avec **SCHNEIDER** Théodore Jules.

2 Enfants

- **GOULIÉ** Jeanne Marguerite - 98 - (° 1896)
- **GOULIÉ** Geneviève Ydée Emilie (° 1898)

115. **LALEVÉE** Louis Alphonse, Surveillant des lignes télégraphiques,

Il est né à La Chapelle-aux-Bois (88) le 05/02/1859.

Etat des personnes étant Nées où Mariées où décédées où concessionnaires
à Kaala Gomen

Marié le 21/10/1899 à Gomen (98), avec **MENAND** Camille Elisa Eulalie - 157 -,
Elle naît à Marsilly (17) le 11/03/1862.

116. **LATIP** Gustave Fernand,
Il naît le 24/03/1945 à Gomen (98).

Marié le 12/02/1971 à Nouméa (98), avec **PEYRONNET** Marie Ghislaine Celestine,
Elle naît à Nouméa (98) le 11/06/1951.

117. **LAUNAY** France Aimée,
Fille de **LAUNAY** Augustin Marie
Né le 03/05/1886 à Bourail (98).
Décédé le 16/06/1943 à Thio (98).
et de **DEPLANQUE** Henriette
Née le 10/08/1902 à Bourail (98).
Décédée le 26/01/1956 à Nouméa (98).
Elle voit le jour le 09/11/1938 à Kaala-Gomen (98).

118. **LE GAL** Armand Eugène,
Fils de **LE GAL** Jean Marie
Né le 03/01/1835 à Saint-Pol-de-Léon (29).
Décédé le 30/05/1893 à Ouégoa (98).
et de **GUIVARCH** Françoise - 105 -
Née le 14/02/1842 à Saint-Pol-de-Léon (29).
Décédée le 09/03/1902 à Kaala-Gomen (98).
Il voit le jour le 27/05/1872 à Koumac (98).
Décédé le 14/10/1918 à Kaala-Gomen (98).

Uni avec **HOOK** Victorine - 106 -,
Elle naît à Hienghène (98) le 25/09/1878.
Décédée le 20/09/1958 à Kaala-Gomen (98).

119. **LE GAL** Eugénie Françoise,
Fille de **LE GAL** Jean Marie
Né le 03/01/1835 à Saint-Pol-de-Léon (29).
Décédé le 30/05/1893 à Ouégoa (98).
et de **GUIVARCH** Françoise - 105 -
Née le 14/02/1842 à Saint-Pol-de-Léon (29).
Décédée le 09/03/1902 à Kaala-Gomen (98).
Elle voit le jour à Kaala-Gomen (98) le 24/10/1881.
Décédée le 22/04/1954 à Nouméa (98).

Mariée le 15/11/1905 à Koumac (98), avec **CERUTTI** Paul, Forgeron
Il est né le 03/02/1856 à Lugano (Tessin).
Professions : Forgeron.
Décédé le 29/06/1937 à Koumac (98), Tendjaï.

3 enfants sont nés de cette union :

o **CERUTTI** Marguerite Séraphine

Etat des personnes étant Nées où Mariées où décédées où concessionnaires
à Kaala Gomen

Née le 14/12/1906 à Koumac (98). Mariée le 22/12/1923 à Koumac (98) avec BAILLY Charles Santiago Raymond. Décédée le 23/06/1995 à Koumac (98).
o CERUTTI Marie Née le 09/07/1909 à Koumac (98). Décédée le 25/07/1996 à Nouméa (98).
o CERUTTI Etienne Né le 17/02/1912 à Koumac (98). Uni avec COULON Germaine Gabrielle. Décédé le 15/08/1968 à Nouméa (98).

3 Enfants

- CERUTTI Marguerite Séraphine (° 1906 + 1995)
- CERUTTI Marie (° 1909 + 1996)
- CERUTTI Etienne (° 1912 + 1968)

120. **LE GALL** Angèle,

Fille de **LE GALL** Armand Eugène - 122 -
Né le 27/05/1872 à Brest (29).
Décédé le 14/10/1918 à Kaala-Gomen (98).
et de **HOOK** Victorine - 106 -
Née le 25/09/1878 à Hienghène (98).
Décédée le 20/09/1958 à Kaala-Gomen (98).
Elle naît à Kaala-Gomen (98) le 04/09/1904.

Unie avec **COLLEUX** Charles,
Il est né le 24/01/1894 à Koumac (98).

121. **LE GALL** Armance Francoise,

Fils de **LE GALL** Armand Eugène - 122 -
Né le 27/05/1872 à Brest (29).
Décédé le 14/10/1918 à Kaala-Gomen (98).
et de **HOOK** Victorine - 106 -
Née le 25/09/1878 à Hienghène (98).
Décédée le 20/09/1958 à Kaala-Gomen (98).
Il voit le jour à Kaala-Gomen (98) le 14/09/1895.
Décédé le 26/08/1986 à Nouméa (98).

Marié le 16/09/1911 à Kaala-Gomen (98), avec **CANEL** Alfred - 27 -, Gérant de station
Elle voit le jour le 30/08/1882 à Nouméa (98).
Décédée le 20/10/1976 à Nouméa (98).
Professions : Gérant de station.

6 enfants sont nés de cette union :

- o **CANEL** Suzanne
Née le 11/05/1913 à Nouméa (98).
Mariée le 15/04/1939 à Houaïlou (98) avec **SOLIER** Paul Aguste Jules Marcel.
Mariée le 07/10/1946 à Canala (98) avec **GOUSSET** Germain Albert René.
Décédée le 10/10/2003 à Nouméa (98).
- o **CANEL** Alfred Louis Dit Loulou
Né le 10/05/1917 à Nouméa (98).
Uni avec **MOUGHE** Thérèse.
Décédé le 20/06/2013 à Nouméa (98).

Etat des personnes étant Nées où Mariées où décédées où concessionnaires
à Kaala Gomen

<p>o CANEL Alphonse Pierre Né le 01/10/1919 à Nouméa (98). Uni avec NURDIN Simone. Décédé le 15/08/2014 à Nouméa (98).</p>
<p>o CANEL Charlotte Née le 16/11/1920 à Boulouparis (98). Décédée le 04/10/1991 à Nouméa (98).</p>
<p>o CANEL Rose Née le 27/04/1927 à Nouméa (98). Mariée le 18/09/1948 à Canala (98) avec NICHOLLS Willaim Auguste. Unie avec DEXTER Tanua.</p>
<p>o CANEL Marcel Né en 1933. Décédé en 1953.</p>

6 Enfants
<ul style="list-style-type: none"> - CANEL Suzanne (° 1913 + 2003) - CANEL Alfred Louis Dit Loulou (° 1917 + 2013) - CANEL Alphonse Pierre (° 1919 + 2014) - CANEL Charlotte (° 1920 + 1991) - CANEL Rose (° 1927) - CANEL Marcel (° 1933 + 1953)
4 Petits-enfants
<ul style="list-style-type: none"> - NICHOLLS Miguel (° 1949) - NICHOLLS Geël (° 1950 + 1995) - NICHOLLS Daniel (° 1952) - NICHOLLS Lydia (° 1954)
10 Arrières-petits-enfants
<ul style="list-style-type: none"> - NICHOLLS Vanessa - NICHOLLS Erika - NICHOLLS Ken
<ul style="list-style-type: none"> - NICHOLLS Béatrice - NICHOLLS Mike - NICHOLLS Kathleen - NICHOLLS Nancy - SALAÛN Christophe - SALAÛN Frantz - GUERN Bryan

<p>122. LE GALL Armand Eugène, Fils de LE GALL Olivier Né le 07/04/1854 à Saint-Pol-de-Léon (29). et de GUIVARCH Marie Françoise Née le 14/02/1842 à Saint-Pol-de-Léon (29). Décédée le 09/03/1902 à Saint-Pol-de-Léon (29). Il naît le 27/05/1872 à Brest (29). Décédé le 14/10/1918 à Kaala-Gomen (98).</p>
<p>Marié en 1895, avec HOOK Victorine - 106 -,</p>

Etat des personnes étant Nées où Mariées où décédées où concessionnaires
à Kaala Gomen

Elle voit le jour le 25/09/1878 à Hienghène (98). Décédée le 20/09/1958 à Kaala-Gomen (98).
10 enfants sont nés de cette union :
o LE GALL Armance Francoise - 121 -
o LE GALL Jeanne Née le 17/08/1897 à Koumac (98). Unie avec WEISS Georges Augustin. Décédée le 14/04/1984.
o LE GALL Élise - 124 -
o LE GALL Victor - 131 -
o LE GALL Angèle - 120 -
o LE GALL Edouard - 123 -
o LE GALL Gustave - 128 -
o LE GALL Frédérick Eugène - 126 -
o LE GALL Yvonne Elise - 132 -
o LE GALL Georges Yves - 127 -

10 Enfants

- LE GALL Armance Francoise - 121 - (° 1895 + 1986)
- LE GALL Jeanne (° 1897 + 1984)
- LE GALL Élise - 124 - (° 1899 + 1976)
- LE GALL Victor - 131 - (° 1901)
- LE GALL Angèle - 120 - (° 1904)
- LE GALL Edouard - 123 - (° 1906)
- LE GALL Gustave - 128 - (° 1908)
- LE GALL Frédérick Eugène - 126 - (° 1910 + 1962)
- LE GALL Yvonne Elise - 132 - (° 1914)
- LE GALL Georges Yves - 127 - (° 1917)

9 Petits-enfants

- CANEL Suzanne (° 1913 + 2003)
- CANEL Alfred Louis Dit Loulou (° 1917 + 2013)
- CANEL Alphonse Pierre (° 1919 + 2014)
- CANEL Charlotte (° 1920 + 1991)
- CANEL Rose (° 1927)
- CANEL Marcel (° 1933 + 1953)
- WEISS Marie Joséphine (° 1906 + 1970)
- WEISS Victor Pierre - 232 - (° 1920 + 1980)
- POIRCUITTE Ernest

15 Arrières-petits-enfants

- NICHOLLS Miguel (° 1949)
- NICHOLLS Geël (° 1950 + 1995)
- NICHOLLS Daniel (° 1952)
- NICHOLLS Lydia (° 1954)
- HEYMANN Mireille Rose Georgette (° 1923 + 1987)
- HEYMANN Ernest Charles (° 1927 + 1997)
- HEYMANN Maurice André (° 1931 + 2009)
- HEYMANN Jeanine Yvette Francoise (° 1933 + 1957)
- HEYMANN Claude Léopold Albert (° 1937 + 1937)
- HEYMANN Antoinette Henriette Ernestine (° 1938)
- HEYMANN Raymonde Louise Marie (° 1942 + 2015)

Etat des personnes étant Nées où Mariées où décédées où concessionnaires
à Kaala Gomen

- HEYMANN Germain Raymond (° 1945 + 2009)
- POIRCUITTE Marie Line (° 1955)
- POIRCUITTE Denis (° 1956)
- POIRCUITTE Annick (° 1958)

123. **LE GALL** Edouard,

Fils de **LE GALL** Armand Eugène - 122 -

Né le 27/05/1872 à Brest (29).

Décédé le 14/10/1918 à Kaala-Gomen (98).

et de **HOOK** Victorine - 106 -

Née le 25/09/1878 à Hienghène (98).

Décédée le 20/09/1958 à Kaala-Gomen (98).

Il voit le jour à Kaala-Gomen (98) le 11/01/1906.

124. **LE GALL** Élise,

Fille de **LE GALL** Armand Eugène - 122 -

Né le 27/05/1872 à Brest (29).

Décédé le 14/10/1918 à Kaala-Gomen (98).

et de **HOOK** Victorine - 106 -

Née le 25/09/1878 à Hienghène (98).

Décédée le 20/09/1958 à Kaala-Gomen (98).

Elle naît le 10/05/1899 à Kaala-Gomen (98).

Décédée le 18/10/1976 à Koumac (98).

Unie avec **THEUIL** Francois Maurice, Employé

Il voit le jour le 01/03/1875 à Bourail (98).

Décédé le 13/05/1946 à Malicolo (Vanuatu).

Professions : Employé.

125. **LE GALL** Eugénie Francoise,

Fille de **LE GALL** Olivier

Né le 07/04/1854 à Saint-Pol-de-Léon (29).

et de **GUIVARCH** Marie Francoise

Née le 14/02/1842 à Saint-Pol-de-Léon (29).

Décédée le 09/03/1902 à Saint-Pol-de-Léon (29).

Elle est née le 24/10/1881 à Kaala-Gomen (98).

Décédée le 22/04/1954 à Nouméa (98).

126. **LE GALL** Frédérick Eugène,

Fils de **LE GALL** Armand Eugène - 122 -

Né le 27/05/1872 à Brest (29).

Décédé le 14/10/1918 à Kaala-Gomen (98).

et de **HOOK** Victorine - 106 -

Née le 25/09/1878 à Hienghène (98).

Décédée le 20/09/1958 à Kaala-Gomen (98).

Il naît le 06/08/1910 à Kaala-Gomen (98).

Décédé le 21/10/1962 à Koumac (98).

Etat des personnes étant Nées où Mariées où décédées où concessionnaires
à Kaala Gomen

Uni avec **WEISS** Adele Ortense,
Elle est née le 20/09/1917 à Koumac (98).
Décédée le 28/01/1994 à Nouméa (98).

127. **LE GALL** Georges Yves,
Fils de **LE GALL** Armand Eugène - 122 -
Né le 27/05/1872 à Brest (29).
Décédé le 14/10/1918 à Kaala-Gomen (98).
et de **HOOK** Victorine - 106 -
Née le 25/09/1878 à Hienghène (98).
Décédée le 20/09/1958 à Kaala-Gomen (98).
Il naît à Kaala-Gomen (98) le 22/02/1917.

128. **LE GALL** Gustave,
Fils de **LE GALL** Armand Eugène - 122 -
Né le 27/05/1872 à Brest (29).
Décédé le 14/10/1918 à Kaala-Gomen (98).
et de **HOOK** Victorine - 106 -
Née le 25/09/1878 à Hienghène (98).
Décédée le 20/09/1958 à Kaala-Gomen (98).
Il voit le jour à Kaala-Gomen (98) le 13/03/1908.

129. **LE GALL** Jeanne Marie,
Fille de **LE GALL** Olivier
Né le 07/04/1854 à Saint-Pol-de-Léon (29).
et de **GUIVARCH** Marie Françoise
Née le 14/02/1842 à Saint-Pol-de-Léon (29).
Décédée le 09/03/1902 à Saint-Pol-de-Léon (29).
Elle voit le jour en 1875 à Kaala-Gomen (98).
Décédée le 04/03/1876 à Kaala-Gomen (98).

130. **LE GALL** Marie Léontine,
Fille de **LE GALL** Olivier
Né le 07/04/1854 à Saint-Pol-de-Léon (29).
et de **GUIVARCH** Marie Françoise
Née le 14/02/1842 à Saint-Pol-de-Léon (29).
Décédée le 09/03/1902 à Saint-Pol-de-Léon (29).
Elle est née le 27/09/1885 à Kaala-Gomen (98).
Décédée le 04/02/1940 à Nouméa (98).

131. **LE GALL** Victor,
Fils de **LE GALL** Armand Eugène - 122 -
Né le 27/05/1872 à Brest (29).
Décédé le 14/10/1918 à Kaala-Gomen (98).
et de **HOOK** Victorine - 106 -
Née le 25/09/1878 à Hienghène (98).
Décédée le 20/09/1958 à Kaala-Gomen (98).
Il voit le jour à Kaala-Gomen (98) le 11/07/1901.

Etat des personnes étant Nées où Mariées où décédées où concessionnaires
à Kaala Gomen

132. LE GALL Yvonne Elise,
Fille de LE GALL Armand Eugène - 122 - Né le 27/05/1872 à Brest (29). Décédé le 14/10/1918 à Kaala-Gomen (98). et de HOOK Victorine - 106 - Née le 25/09/1878 à Hienghène (98). Décédée le 20/09/1958 à Kaala-Gomen (98). Elle voit le jour le 01/10/1914 à Kaala-Gomen (98).
Unie avec POIRCUITTE Henri Louis Arthur, Il est né le 29/11/1903 à Houailou (98). Décédé le 24/03/1961 à Nouméa (98).
1 enfant est né de cette union :
o POIRCUITTE Ernest Uni avec LUCIANO Simone Madeleine Thérèse.

Enfant
- POIRCUITTE Ernest
3 Petits-enfants
- POIRCUITTE Marie Line (° 1955) - POIRCUITTE Denis (° 1956) - POIRCUITTE Annick (° 1958)
9 Arrières-petits-enfants
- SARRAN Fabien (° 1983) - SARRAN Jordy (° 1993)
- POIRCUITTE David (° 1985) - POIRCUITTE Audrey (° 1986) - BERIOT Mickael - ESPOSITO Glenn (° 1980) - ESPOSITO Steeve (° 1984) - ESPOSITO Lindsay (° 1987) - ESPOSITO Lenka (° 1993)

133. LECOMTE Ernest Hippolyte, Couvreur ¹ ,
Il est né à Cambrai (59) le 08/10/1853. Décédé le 03/03/1900 à Gomen (98).
¹ Note Générale : condamné le 10 novembre 1886 par le tribunal de la Seine à 4 mois de prison et à la relégation pour infraction à l'interdit de séjour - Cote FR ANOM COL H 1077 Matricule n° 484

134. LEGAL Marie Léontine, ,
Elle voit le jour le 27/09/1885 à Kaala-Gomen (98). Décédée le 04/02/1940 à Nouméa (98).

Etat des personnes étant Nées où Mariées où décédées où concessionnaires
à Kaala Gomen

<p>Mariée le 12/01/1901 à Kaala-Gomen (98), avec SANTINO Icilio Joseph - 204 -, Chapelier Il voit le jour le 22/04/1863 à Florence (Italie). Décédé le 12/01/1936 à Ouégoa (98). Professions : Chapelier.</p>
<p>10 enfants sont nés de cette union :</p>
<p>o SANTINO Joseph Né avant 1901.</p>
<p>o SANTINO Louise Eugénie Née vers le 27/03/1902 à Koumac (98).</p>
<p>o SANTINO Pierre Ilico Né le 02/03/1903 à Koumac (98). Uni avec HARDEL Emilie Madeleine. Décédé le 05/01/1980.</p>
<p>o SANTINO Julie Née le 07/07/1905 à Ouégoa (98). Mariée le 25/02/1822 à Ouégoa (98) avec OGUSHIKU Shokichi.</p>
<p>o SANTINO Antoinette Née en 1907.</p>
<p>o SANTINO Henriette Yeyette Née en 1908.</p>
<p>o SANTINO Joséphine Adélaïde Victorine Née le 13/07/1910 à Ouégoa (98). Unie avec DELHUMEAU Léon.</p>
<p>o SANTINO Philippe Thomas Né en 11/1912. Uni avec MEZIERE Eloise Odette. Décédé le 21/08/1991 à Nouméa (98).</p>
<p>o SANTINO Dante Louis Né le 25/12/1915 à Ouégoa (98).</p>
<p>o SANTINO Louise Annie Marguerite Née le 29/06/1919 à Ouégoa (98). Unie avec OLLIVIER Justin Auguste. Décédée le 14/07/2011 à La Foa (98).</p>

10 Enfants

- SANTINO Joseph (° 1901)
- SANTINO Louise Eugénie (° 1902)
- SANTINO Pierre Ilico (° 1903 + 1980)
- SANTINO Julie (° 1905)
- SANTINO Antoinette (° 1907)
- SANTINO Henriette Yeyette (° 1908)
- SANTINO Joséphine Adélaïde Victorine (° 1910)
- SANTINO Philippe Thomas (° 1912 + 1991)
- SANTINO Dante Louis (° 1915)
- SANTINO Louise Annie Marguerite (° 1919 + 2011)

Petit-enfant

- SANTINO Emile Victor Joseph Pierre Léon (° 1928 + 2006)

135. **LEGOAPER** Hélène Anna,

Elle est née à Saint-Pierre-Quiberon (56) le 26/05/1878.

Etat des personnes étant Nées où Mariées où décédées où concessionnaires
à Kaala Gomen

Décédée le 23/10/1930 à Voh (98).
Mariée le 23/03/1893 à Gomen (98), avec DAKETA dit EGUELMY Auguste - 56 -, Il naît à Ponérihouen (98) en 1866.
6 enfants sont nés de cette union :
o DAKETA dit EGUELMY Rose Augustine Née le 13/10/1872 à Senaide (88). Mariée le 15/01/1898 à Voh (98) avec GUICHARD Louis Mathieu Henri Albert. Décédée le 15/02/1947 à Voh (98).
o DAKETA Eva Augustine - 55 -
o DAKETA dit EGUELMY Marguerite Rachel - 57 -
o DAKETA dit EGUELMY Augustine Née le 24/09/1902 à Nouméa (98). Mariée le 27/03/1926 à Voh (98) avec CLAVIER Marcel.
o DAKETA dit EGUELMY Louis Auguste Né le 21/07/1904 à Ouaco (98).
o DAKETA dit EGUELMY Lucie Née le 13/02/1911 à Témala (98). Mariée le 14/03/1931 à Voh (98) avec MATHELON Henri Francois.

6 Enfants

- DAKETA dit EGUELMY Rose Augustine (° 1872 + 1947)
- DAKETA Eva Augustine - 55 - (° 1897 + 1979)
- DAKETA dit EGUELMY Marguerite Rachel - 57 - (° 1899)
- DAKETA dit EGUELMY Augustine (° 1902)
- DAKETA dit EGUELMY Louis Auguste (° 1904)
- DAKETA dit EGUELMY Lucie (° 1911)

5 Petits-enfants

- GUICHARD Charles Albert - 102 - (° 1899 + 1988)
- GUICHARD Max Henri - 103 - (° 1905 + 1975)
- SAUVAGEOT René Camille (° 1922 + 2004)
- ROSSARD Adolphe Dit Coco (° 1917 + 1974)
- ROSSARD Carmen (° 1922 + 2014)

136. **LEGRAS** Henri Jean Dit Edouard,

Fils de **LEGRAS** Pierre Henri

Né le 18/07/1850 à Paris (75).

Décédé le 11/05/1927 à Nouméa (98).

et de **DESNOYERS** Ferdine Marie

Née le 01/08/1870 à Nouméa (98).

Décédée en 1943.

Il naît le 08/02/1894 à Gomen (98).

Décédé le 06/02/1951 à Nouméa (98).

Marié le 14/10/1920 à Nouméa (98), avec **BERNIER** Rose,

Elle voit le jour à Nouméa (98) le 15/02/1898.

Décédée le 25/09/1943 à Nouméa (98).

Etat des personnes étant Nées où Mariées où décédées où concessionnaires
à Kaala Gomen

137. **LEGRAS** Pierre Henri,

Fils de **LEGRAS** Pierre Henri

Né le 18/07/1850 à Paris (75).

Décédé le 11/05/1927 à Nouméa (98).

et de **DESNOYERS** Ferdine Marie

Née le 01/08/1870 à Nouméa (98).

Décédée en 1943.

Il voit le jour le 27/10/1891 à Gomen (98).

Décédé en 1964.



Marié le 01/02/1921 à Nouméa (98), avec **SOLIER** Pauline Ydée,

Décédée le 21/12/1878 à Nouméa (98).

Elle voit le jour le 31/01/1897 à Nouméa (98).

138. **LEPIGEON** Louis,

Fils de **LEPIGEON** Charles Auguste Basile, Caboteur

Né le 24/10/1842 à Barneville-Carteret (50).

et de **CRYAN** Thérèse

Née en 1852 à Sydney (Australie).

Il naît à Kaala-Gomen (98) le 05/11/1891.

Marié le 26/09/1913 à Thio (98), avec **RAILLARD** Virginie,

Elle naît à Nouméa (98) le 12/05/1894.

2 enfants sont nés de cette union :

o **LEPIGEON** Louise Alphonsine

Née le 31/07/1915 à Nouméa (98).

o **LEPIGEON** Marguerite

Née le 09/10/1916 à Thio (98).

Mariée en 1946 avec **CHERRIER** Robert.

Mariée le 10/02/1958 à Nouméa (98) avec **BOURGADE** Roger.

Décédée le 05/12/1984 à Sydney - Australie.

2 Enfants

- LEPIGEON Louise Alphonsine (° 1915)

- LEPIGEON Marguerite (° 1916 + 1984)

139. **LEROUX** ou **LE ROUX** Marie, Blanchisseuse,

Fille de **le ROUX** Jean

Né le 07/07/1805 à Plounévez-Lochrist (29).

Décédé le 12/03/1870 à Saint-Vougay (29).

et de **MICHEL** Marguerite

Née le 27/05/1828 à Tréflaouéan (29).

Décédée le 07/06/1874 à Nouméa (98).

Elle est née à Cléder (29) le 26/10/1856.

Décédée le 23/10/1937 à Nouméa (98).

Mariée le 22/12/1879 à Kaala-Gomen (98), avec **BONNAVENTURE** Honoré - 15 -, Adjudant au 16° de ligne, Ancien militaire, Militaire

Il naît le 26/06/1844 à Tillenay (21).

Décédé le 01/11/1909 à Nouméa (98).

Professions : Adjudant au 16° de ligne.

Etat des personnes étant Nées où Mariées où décédées où concessionnaires
à Kaala Gomen

Professions : Ancien militaire. Professions : Militaire.
8 enfants sont nés de cette union :
o BONNAVENTURE Lucien Emile - 17 -
o BONNAVENTURE Jeanne Victoire - 16 -
o BONNAVENTURE Joseph Charles Né le 07/02/1884 à Pouébo (98). Décédé le 15/02/1884 à Pouébo (98).
o BONNAVENTURE André Henri Né le 30/06/1886 à Pouébo (98). Décédé le 15/03/1918 à Nouméa (98).
o BONNAVENTURE Gazeza Née en 1888 à Pouébo (98). Décédée en 1888 à Pouébo (98).
o BONNAVENTURE Gaston Charles Né le 01/01/1890. Décédé le 29/01/1890.
o BONNAVENTURE Gaston Charles Né le 01/01/1890 à Nouméa (98). Décédé le 29/01/1890 à Nouméa (98).
o BONNAVENTURE Lucie Isabelle Née le 01/01/1890 à Nouméa (98). Mariée le 19/04/1913 à Nouméa (98) avec MOULIN Paul Gustave Joseph. Décédée le 29/06/1963 à Issy-les-Moulineaux (92).
Unie avec BRIANNE Adrien Eustache, Prospecteur, Colon Il naît en 1846. Professions : Prospecteur. Professions : Colon.
1 enfant est né de cette union :
o BRIANNE Juliette Hortense - 23 -

9 Enfants

- BRIANNE Juliette Hortense - 23 - (° 1877 + 1931)
- BONNAVENTURE Lucien Emile - 17 - (° 1880 + 1898)
- BONNAVENTURE Jeanne Victoire - 16 - (° 1883 + 1883)
- BONNAVENTURE Joseph Charles (° 1884 + 1884)
- BONNAVENTURE André Henri (° 1886 + 1918)
- BONNAVENTURE Gazeza (° 1888 + 1888)
- BONNAVENTURE Gaston Charles (° 1890 + 1890)
- BONNAVENTURE Gaston Charles (° 1890 + 1890)
- BONNAVENTURE Lucie Isabelle (° 1890 + 1963)

8 Petits-enfants

- MICHAUDET Marie Eugénie (° 1899 + 1952)
- MICHAUDET Eugène Henri Adrien (° 1901 + 1974)
- MICHAUDET Marcel André Paul (° 1903)
- MICHAUDET Emile Lucien (° 1904 + 1974)
- MICHAUDET Adrien (° 1906)
- MICHAUDET André (° 1909 + 1975)
- MICHAUDET Hélène (° 1916)
- MICHAUDET Marguerite (° 1918)

Etat des personnes étant Nées où Mariées où décédées où concessionnaires
à Kaala Gomen

140. **LESIEUR** Firmin Auguste¹,

Décédé le 03/06/1935 à Kaala-Gomen (98).

¹ Note Générale : condamné au bague de Nouvelle Calédonie en 1885 Cote FR ANOM COL H 1515 Matricule n°

141. **LEVÈQUE** Irma Florence Elvire,

Elle voit le jour à Gomen (98) le 17/12/1899.

Décédée le 01/01/1972 à Nouméa (98).

Mariée le 14/02/1920 à Nouméa (98), avec **APACH** Jean Emile,

Il est né à Maisons-Alfort (94) le 29/05/1896.

Décédé en 1981 à Nouméa (98).

142. **LEVY** Joseph, Surveillant du télégraphe,

Fils de **LEVY** Joseph

Né le 29/05/1796 à Ottrott (67).

Décédé le 16/11/1865 à Boersch (67).

et de **FINTZ** Thérèse

Née le 29/07/1808 à Boersch (67).

Décédée le 14/05/1885 à Boersch (67).

Il naît en 1838 à Châtellerault (86).

Décédé le 02/03/1883 à Gomen (98).

143. **LUCAS** Daniel,

Fils de **LUCIANO** Rosette Rose Léonie

Né le 10/12/1892 à Nouméa (98).

Décédé le 15/08/1935 à Nouméa (98).

et de **LUCAS** Edgard Marcel

Née le 30/09/1897 à Nouméa (98).

Décédée le 16/07/1949 à Nouméa (98).

Il est né à Gomen (98), Ouaco le 18/09/1928.

Décédé le 07/09/2008.

144. **LUCAS** René Marie,

Fils de **LUCIANO** Rosette Rose Léonie

Né le 10/12/1892 à Nouméa (98).

Décédé le 15/08/1935 à Nouméa (98).

et de **LUCAS** Edgard Marcel

Née le 30/09/1897 à Nouméa (98).

Décédée le 16/07/1949 à Nouméa (98).

Il naît à Kaala-Gomen (98) le 08/07/1923.

Décédé le 17/07/1923 à Kaala-Gomen (98).

M

145. **MACHIN** Etienne, Boulanger¹,

Il voit le jour à Cussy-en-Morvan (71) le 20/03/1851.

Etat des personnes étant Nées où Mariées où décédées où concessionnaires
à Kaala Gomen

Décédé le 09/07/1898 à Gomen (98).

¹ Note Générale : Condamné au baigne de Nouvelle Calédonie en 1873 - Embarqué le 30 septembre 1873 sur le "VAR" qui arrive à Nouméa le 31 janvier 1874 - Matricule n° 5840 / 2282

146. **MARLIER** Jean Gaston Léon,

Fils de **MARLIER** Gaston Théodore

Né le 10/12/1900 à Ivry-sur-Seine (94).

Décédé le 25/12/1974 à Nouméa (98).

et de **GOUIN** Jeanne Eugénie

Née le 26/02/1908 à Koné Nouvelle Calédonie.

Décédée le 11/11/1975 à Koné Nouvelle Calédonie.

Il naît à Kaala-Gomen (98) le 21/02/1921.

Décédé le 05/03/2012 à Koumac (98).

Uni avec **MAEDA** Alexandrine Alphonsine rina,

Elle est née à Nouméa (98) le 25/05/1929.

Décédée en 1982 à Koné (98).

2 enfants sont nés de cette union :

o **MARLIER** Philippe Jean

o **MARLIER** Liselle

Marié le 01/02/1952 à Koné (98), avec **DEVAUD** Yvette Alice Madeleine Simone,

Elle voit le jour à Koné (98) le 15/11/1932.

Décédée le 17/05/2008 à Westmead (Australie).

2 Enfants

- **MARLIER** Philippe Jean

- **MARLIER** Liselle

147. **MARTIN** Albert Georges,

Fils de **MARTIN** André Baptiste Théophile - 149 -, Chaisier

Né le 25/03/1858 à Beynes (04).

Décédé le 13/07/1942 à Kaala-Gomen (98).

et de **GASPARD-TREMOUILLOUX** Marie Julie Marguerite - 86 -

Née le 28/02/1878 à Cléré-du-Bois (36).

Décédée le 16/01/1928 à Kaala-Gomen (98).

Il voit le jour le 04/01/1915 à Kaala-Gomen (98).

Décédé le 19/05/1988 à Koumac (98).

Uni avec **BELOUMA** Marie Thérèse,

Uni avec **DOREHALIK** Iké,

148. **MARTIN** Amédé Julien,

Fils de **MARTIN** André Baptiste Théophile - 149 -, Chaisier

Né le 25/03/1858 à Beynes (04).

Décédé le 13/07/1942 à Kaala-Gomen (98).

et de **GASPARD-TREMOUILLOUX** Marie Julie Marguerite - 86 -

Née le 28/02/1878 à Cléré-du-Bois (36).

Décédée le 16/01/1928 à Kaala-Gomen (98).

Etat des personnes étant Nées où Mariées où décédées où concessionnaires
à Kaala Gomen

Il voit le jour à Kaala-Gomen (98) le 02/04/1910.
Décédé le 05/10/1915 à Kaala-Gomen (98).

149. **MARTIN** André Baptiste Théophile, Chaisier ¹,

Fils de **MARTIN** Severin
Né le 11/02/1833 à Digne (04).
Décédé le 24/12/1914 à Beynes (04).
et de **GORDE** Marie Marguerite
Née le 16/12/1830 à Beynes (04).
Décédée le 29/12/1914 à Beynes (04).
Il est né le 25/03/1858 à Beynes (04).
Décédé le 13/07/1942 à Kaala-Gomen (98).



Marié le 04/08/1893 à Ouégoa (98), avec **GASPARD-TREMOUILLOUX** Marie Julie Marguerite - 86 -,
Elle naît à Cléré-du-Bois (36) le 28/02/1878.
Décédée le 16/01/1928 à Kaala-Gomen (98).

9 enfants sont nés de cette union :

- o **MARTIN** Marguerite Jeanne
Née le 14/10/1895 à Ouégoa (98).
Unie avec **CAILLEAU** Maxime Augustin.
Décédée le 15/12/1978 à Poum (98).
- o **MARTIN** Jules André - 152 -
- o **MARTIN** Marie Sarah - 155 -
- o **MARTIN** Gustave Victor - 150 -
- o **MARTIN** Adrien Emile
Né le 07/04/1906 à Ouégoa (98).
Marié le 29/03/1927 à Ouégoa (98) avec **BLANC** Marguerite Juliette.
Décédé le 28/03/1981 à Nouméa (98).
- o **MARTIN** Amédé Julien - 148 -
- o **MARTIN** Albert Georges - 147 -
- o **MARTIN** Lucien Louis - 153 -
- o **MARTIN** Henru Baptistin - 151 -

¹ *Note Générale : Condamné le 14 octobre 1877 aux travaux forcés à perpétuité - pour assassinat
Matricules 10203 - 12490 - 5606 - FR ANOM COL H624 Embarqué sur la "Loire" le 16 juillet 1878 - Remise de
l'obligation de résidence en 1912*

9 Enfants

- MARTIN Marguerite Jeanne (° 1895 + 1978)
- MARTIN Jules André - 152 - (° 1898 + 1988)
- MARTIN Marie Sarah - 155 - (° 1901 + 1985)
- MARTIN Gustave Victor - 150 - (° 1904)
- MARTIN Adrien Emile (° 1906 + 1981)
- MARTIN Amédé Julien - 148 - (° 1910 + 1915)
- MARTIN Albert Georges - 147 - (° 1915 + 1988)
- MARTIN Lucien Louis - 153 - (° 1917 + 2004)
- MARTIN Henru Baptistin - 151 - (° 1919)

13 Petits-enfants

- MARTIN Emile
- MARTIN André
- MARTIN Renée
- MARTIN Raymond

Etat des personnes étant Nées où Mariées où décédées où concessionnaires
à Kaala Gomen

- MARTIN Yannick (+ 1945)
- MARTIN Evelyne
- MARTIN Albert
- MARTIN Paulette
- MARTIN Lionel
- MARTIN Sylvie
- MARTIN Yvon
- MARTIN Christian
- MARTIN Liliane

150. **MARTIN** Gustave Victor,

Fils de **MARTIN** André Baptiste Théophile - 149 -, Chaisier

Né le 25/03/1858 à Beynes (04).

Décédé le 13/07/1942 à Kaala-Gomen (98).

et de **GASPARD-TREMOUILLOUX** Marie Julie Marguerite - 86 -

Née le 28/02/1878 à Cléré-du-Bois (36).

Décédée le 16/01/1928 à Kaala-Gomen (98).

Il est né à Ouégoa (98) le 02/01/1904.

Marié le 26/01/1929 à Kaala-Gomen (98), avec **DEBELS** Augustine - 62 -,

Elle naît à Koumac (98) le 21/10/1911.

151. **MARTIN** Henru Baptistin,

Fils de **MARTIN** André Baptiste Théophile - 149 -, Chaisier

Né le 25/03/1858 à Beynes (04).

Décédé le 13/07/1942 à Kaala-Gomen (98).

et de **GASPARD-TREMOUILLOUX** Marie Julie Marguerite - 86 -

Née le 28/02/1878 à Cléré-du-Bois (36).

Décédée le 16/01/1928 à Kaala-Gomen (98).

Il voit le jour en 1919 à Kaala-Gomen (98).

Unî avec **IMMAMURA** Paulette,

152. **MARTIN** Jules André,

Fils de **MARTIN** André Baptiste Théophile - 149 -, Chaisier

Né le 25/03/1858 à Beynes (04).

Décédé le 13/07/1942 à Kaala-Gomen (98).

et de **GASPARD-TREMOUILLOUX** Marie Julie Marguerite - 86 -

Née le 28/02/1878 à Cléré-du-Bois (36).

Décédée le 16/01/1928 à Kaala-Gomen (98).

Il voit le jour le 02/08/1898 à Ouégoa (98).

Décédé le 03/06/1988 à Ouégoa (98).



Marié le 15/11/1920 à Kaala-Gomen (98), avec **CHAUVIRET** Antoinette Hortense - 34 -,

Elle voit le jour à Paris (75) le 23/11/1900.

Décédée le 03/01/1983 à Ouégoa (98).

153. **MARTIN** Lucien Louis,

Fils de **MARTIN** André Baptiste Théophile - 149 -, Chaisier

Né le 25/03/1858 à Beynes (04).

Etat des personnes étant Nées où Mariées où décédées où concessionnaires
à Kaala Gomen

<p>Décédé le 13/07/1942 à Kaala-Gomen (98). et de GASPARD-TREMOUILLOUX Marie Julie Marguerite - 86 - Née le 28/02/1878 à Cléré-du-Bois (36). Décédée le 16/01/1928 à Kaala-Gomen (98). Il naît à Kaala-Gomen (98) le 03/08/1917. Décédé le 02/04/2004 à Nouméa (98).</p>
<p>Uni avec ONETTO Marguerite Albertine, Il voit le jour à La Foa (98) le 08/10/1920.</p>
<p>13 enfants sont nés de cette union :</p>
<p>o MARTIN Emile</p>
<p>o MARTIN André</p>
<p>o MARTIN Renée</p>
<p>o MARTIN Raymond</p>
<p>o MARTIN Yannick Décédé le 20/07/1945 à Nouméa (98).</p>
<p>o MARTIN Evelyne</p>
<p>o MARTIN Albert</p>
<p>o MARTIN Paulette</p>
<p>o MARTIN Lionel</p>
<p>o MARTIN Sylvie</p>
<p>o MARTIN Yvon</p>
<p>o MARTIN Christian Uni avec HAMED ASSEN Gilda.</p>
<p>o MARTIN Liliane</p>

13 Enfants

<ul style="list-style-type: none"> - MARTIN Emile - MARTIN André - MARTIN Renée - MARTIN Raymond - MARTIN Yannick (+ 1945) - MARTIN Evelyne - MARTIN Albert - MARTIN Paulette - MARTIN Lionel - MARTIN Sylvie - MARTIN Yvon - MARTIN Christian - MARTIN Liliane
--

<p>154. MARTIN Marie Aimée,</p>
<p>Fille de MARTIN Joseph Né en 1825. Décédé à Saint-Hervé (22). et de HELLARD Marie Née en 1835. Décédée à Saint-Hervé (22). Elle voit le jour à Saint-Hervé (22) le 08/09/1865.</p>
<p>Mariée le 12/02/1895 à Gomen (98), avec DEMERY Pierre - 67 -, Cultivateur Il naît à Limoges (87) le 28/02/1865. Professions : Cultivateur.</p>

Etat des personnes étant Nées où Mariées où décédées où concessionnaires
à Kaala Gomen

155. **MARTIN** Marie Sarah,

Fille de **MARTIN** André Baptiste Théophile - 149 -, Chaisier

Né le 25/03/1858 à Beynes (04).

Décédé le 13/07/1942 à Kaala-Gomen (98).

et de **GASPARD-TREMOUILLOUX** Marie Julie Marguerite - 86 -

Née le 28/02/1878 à Cléré-du-Bois (36).

Décédée le 16/01/1928 à Kaala-Gomen (98).

Elle voit le jour à Ouégoa (98) le 13/04/1901.

Décédée le 25/01/1985 à Nouméa (98).

Mariée le 23/04/1927 à Kaala-Gomen (98), avec **MICHELS** Joseph - 161 -,

Il est né à Moindou (98) le 17/06/1895.

Décédé le 10/06/1954 à Nouméa (98).

156. **MEDARD** Marguerite,

Fille de **MEDARD** Francois Marie, Colon cultivateur

Né en 03/1838 à Saint-Vincent-des-Landes (44).

Décédé le 28/09/1922.

et de **TREMOUREUX** Marie Rose

Née le 28/09/1848 à Fégréac (44).

Décédée le 31/05/1914 à Koné (98).

Elle est née le 03/12/1889 à Plessis (50).

Décédée le 05/10/1938 à Nouméa (98).

Mariée le 25/05/1912 à Gomen (98), Ouaco, avec **le CARROUR** Grégoire Jean Francois - 29 -,

Il est né à Plouhinec (56), Moteno le 25/05/1884.

Décédé le 05/10/1938 à Nouméa (98).

157. **MENAND** Camille Elisa Eulalie,

Elle est née le 11/03/1862 à Marsilly (17).

Mariée le 21/10/1899 à Gomen (98), avec **LALÉVÉE** Louis Alphonse - 115 -, Surveillant des lignes télégraphiques

Il voit le jour le 05/02/1859 à La Chapelle-aux-Bois (88).

Professions : Surveillant des lignes télégraphiques.

158. **MENARD** Gustave Amédée,

Fils de **MENARD** Jules Jean, Agent de police

Né le 18/07/1860 à Blaye (33).

et de **COLLEUX** Caroline

Née le 24/06/1873 à Bourail (98).

Il est né le 17/07/1889 à Nouméa (98).

Décédé le 29/08/1952 à Nouméa (98).

Marié le 19/09/1912 à Kaala-Gomen (98), avec **DELRIEU** Jeanne Alice Henriette - 66 -,

Elle naît à Nouméa (98) le 14/09/1891.

Décédée le 10/08/1973 à Nouméa (98).

1 enfant est né de cette union :

o **MENARD** Henri

Etat des personnes étant Nées où Mariées où décédées où concessionnaires
à Kaala Gomen

Né en 1913.
Marié le 11/08/1951 à Nouméa (98) avec **MOUNIEN** Louise.
Décédé en 1976 à Nouméa (98).

Enfant

- MENARD Henri (° 1913 + 1976)

2 Petits-enfants

- MENARD Hélène (° 1944)
- MENARD Claudette (° 1947)

159. **MENNETTE** Marie Julie,
Décédée le 04/12/1939 à Kaala-Gomen (98).

Unie avec **HEUDE** Henri Philogène, 1431
Professions : 1431.

160. **METZDORF** Suzanne Georgette Mathilde,
Fille de **METZDORF** Charles Jacques Félix, Prospecteur
Né le 24/09/1868 à Bruges (Belgique).
Décédé le 20/07/1946 à Sydney - Australie.
et de **SCHEFFER** Madeleine Suzanne Marie
Née le 25/01/1897 à Nouméa (98).
Décédée le 15/07/1966 à Nouméa (98).
Elle est née à Kaala-Gomen (98) le 14/03/1924.
Décédée le 25/01/2007 à Nice (06).

Mariée le 19/09/1939 à Poya (98), avec **TUCK** Robert René,
Il est né le 24/06/1914 à La Foa (98).
Décédé le 28/03/1973 à Nouméa (98).

161. **MICHELS** Joseph,
Fils de **MICHELS** Joseph, Domestique
Né le 18/12/1847 à Rethel (08).
Décédé le 14/07/1906 à Ile Nou (98).
et de **NÉKARÉ** Marie, Femme indigène
Née en 1873 à Moindou (98), Tribu de Moméa.
Il naît le 17/06/1895 à Moindou (98).
Décédé le 10/06/1954 à Nouméa (98).

Marié le 23/04/1927 à Kaala-Gomen (98), avec **MARTIN** Marie Sarah - 155 -,
Elle voit le jour à Ouégoa (98) le 13/04/1901.
Décédée le 25/01/1985 à Nouméa (98).

162. **MILLERON** François ¹,
Décédé le 27/04/1928 à Kaala-Gomen (98).

¹ Note Générale : condamné au bagne de Nouvelle Calédonie en 1884 Cote FR ANOM COL H 1437 Matricule n°

Etat des personnes étant Nées où Mariées où décédées où concessionnaires
à Kaala Gomen

163. **MINOS** Marie Gabrielle,

Fille de **MINOS** Nicolas - 164 -, Marin

Né en 05/1849 à Syros (Grèce).

Décédé le 06/05/1885 à Nouméa (98).

et de **PAUGAM** Gabrielle Olive - 179 -

Née le 24/08/1862 à Brest (29).

Décédée le 27/01/1919 à Nouméa (98).

Elle naît à Kaala-Gomen (98) le 26/03/1882.

Décédée le 01/04/1909 à Ouaco (98).

Mariée le 04/11/1903 à Nouméa (98), avec **MARIE** Victor, Boucher

Il voit le jour le 10/05/1872 à Nouméa (98).

Professions : Boucher.

Décédé le 12/05/1949 à Nouméa (98).

1 enfant est né de cette union :

o **MARIE** Henriette Gabrielle

Née le 02/07/1904 à Nouméa (98).

Mariée le 08/06/1922 à Nouméa (98) avec **VERGES** Felix René.

Mariée le 25/10/1945 à Nouméa (98) avec **GERVOLINO** Marcel Gabriel.

Décédée le 15/11/1966 à Nouméa (98).

Enfant

- **MARIE** Henriette Gabrielle (° 1904 + 1966)

164. **MINOS** Nicolas, Marin,

Il est né à Syros (Grèce) en 05/1849.

Décédé le 06/05/1885 à Nouméa (98).

Marié le 18/07/1881 à Kaala-Gomen (98), avec **PAUGAM** Gabrielle Olive - 179 -,

Elle est née le 24/08/1862 à Brest (29).

Décédée le 27/01/1919 à Nouméa (98).

2 enfants sont nés de cette union :

o **MINOS** Marie Gabrielle - 163 -

o **MINOS** Lucie Vasiliki

2 Enfants

- **MINOS** Marie Gabrielle - 163 - (° 1882 + 1909)

- **MINOS** Lucie Vasiliki

Petit-enfant

- **MARIE** Henriette Gabrielle (° 1904 + 1966)

165. **MOCHELIN** Marie Rose Virginie¹,

Fille de **MOCHELIN** Eloi

Né en 1820.

et de **HERNAUDINE** Marie

Etat des personnes étant Nées où Mariées où décédées où concessionnaires
à Kaala Gomen

<p>Née en 1820 à Éterpigny (80). Elle naît à Éterpigny (62) le 16/06/1845. Décédée le 09/04/1913 à Gomen (98).</p>
<p>Mariée le 03/12/1863 à Nouméa (98), avec LACABANNE Vincent Marc Marcelin, Cantinier Il naît à Jurançon (64) le 21/01/1823. Décédé le 08/11/1875 à Nouméa (98), Ile Nou. Professions : Cantinier.</p>
<p>7 enfants sont nés de cette union :</p>
<p>o LACABANNE Auguste César Né le 21/12/1864 à Nouméa (98). Marié le 16/09/1903 à Nouméa (98) avec DORION Marie Léocadie.</p>
<p>o LACABANNE Marie Aimée Clémence Née le 03/08/1866 à Nouméa (98). Mariée le 15/12/1886 à Nouméa (98) avec BERTHELIN Charles Daniel Alexandre. Décédée le 04/08/1907 à Nouméa (98).</p>
<p>o LACABANNE Marceline Louise Marie Née le 16/09/1867 à Nouméa (98). Unie avec CLOOS Chales Alexandre.</p>
<p>o LACABANNE Aline Née le 07/04/1869 à Nouméa (98), Ile Nou. Décédée le 25/10/1869 à Nouméa (98), Ile Nou.</p>
<p>o LACABANNE Henriette Marie Aline Berthe Née le 12/06/1870 à Nouméa (98), Ile Nou. Décédée le 20/01/1871 à Nouméa (98), Ile Nou.</p>
<p>o LACABANNE Augustine Hélène Joséphine Née le 30/05/1872 à Nouméa (98). Mariée le 15/02/1890 à Nouméa (98) avec REBOUL Auguste Léon. Mariée le 10/04/1897 à Nouméa (98) avec BERTHELIN Alexandre Auguste. Décédée le 25/02/1932 à Nouméa (98).</p>
<p>o LACABANNE Marcelin Henri Marius Né le 28/01/1875 à Nouméa (98), Ile Nou. Marié le 28/10/1903 à Houailou (98) avec ROUX Julie Camille. Décédé en 1944.</p>
<p>Mariée le 25/11/1875 à Nouméa (98), avec FAJARD Eugène Louis Marie, Commissaire de police Il est né le 08/06/1836 à Cayenne (973). Professions : Commissaire de police. Décédé le 04/05/1888 à Nouméa (98).</p>
<p>2 enfants sont nés de cette union :</p>
<p>o FAJARD Eugénie Marie Éléonore Née le 13/07/1876 à Nouméa (98). Décédée le 05/11/1964 à Nouméa (98).</p>
<p>o FAJARD Maxime Charles Eugène Né le 22/07/1877 à Nouméa (98). Unî avec HUAOCONE Waina.</p>
<p>¹ <i>Note Générale : Le gouverneur Guillain, premier des Gouverneurs militaire, prend ses fonctions le 2 juin 1862 et, soucieux de créer un peuplement Calédonien, prie le Ministre de la Marine et des Colonies de bien vouloir demander au directeur de l'assistance Publique de Paris, si l'espoir d'un mariage et d'une place, n'entraînerait quelques unes de ses élèves en Nouvelle Calédonie Ce sera tout d'abord 10 jeunes filles qui arriveront à bord du "Fulton" le 22 décembre 1863. Elles seront accompagnées par deux soeurs de Saint Joseph de Cluny : Soeur Clotilde et soeur Alphonse de Ligori. Ces demoiselles avaient chacune un trousseau et une dot de 200 francs fournis pas l'état.</i></p>

Etat des personnes étant Nées où Mariées où décédées où concessionnaires
à Kaala Gomen

9 Enfants

- LACABANNE Auguste César (° 1864)
- LACABANNE Marie Aimée Clémence (° 1866 + 1907)
- LACABANNE Marceline Louise Marie (° 1867)
- LACABANNE Aline (° 1869 + 1869)
- LACABANNE Henriette Marie Aline Berthe (° 1870 + 1871)
- LACABANNE Augustine Hélène Joséphine (° 1872 + 1932)
- LACABANNE Marcelin Henri Marius (° 1875 + 1944)
- FAJARD Eugénie Marie Éléonore (° 1876 + 1964)
- FAJARD Maxime Charles Eugène (° 1877)

14 Petits-enfants

- LACABANNE André Maurice (° 1901)
- BERTHELIN Charles Marcelin Auguste (° 1887 + 1949)
- BERTHELIN Marcelle Aimée Céline (° 1892 + 1962)
- BERTHELIN Mathilde Olga Irène (° 1897)
- BERTHELIN Lucille (° 1899)
- BERTHELIN Rose (° 1903)
- CLOOS Daniel Marcelin Auguste (° 1890 + 1965)
- CLOOS Suzanne Augustine Julia (° 1900)
- BERTHELIN Raymonde Gabrielle (° 1898 + 1968)
- BERTHELIN Germaine Suzanne (° 1899 + 1981)
- BERTHELIN Alexandre Charles Auguste (° 1900 + 1901)
- BERTHELIN Fernand Alexandre Edouard (° 1902 + 1961)
- BERTHELIN Marthe (° 1908)
- LACABANNE Marcelin (° 1915 + 1940)

Arrière-petit-enfant

- FABRE Paulette (° 1915)

166. **MOHAMED BEN YAMINA** Alexandre,

Fils de **MOHAMED BEN YAMINA** Ben Hadj Caddour, Journalier

Né en 1843 à Ouléas-Kosseirs-Cherages (Algérie).

Décédé le 26/12/1906 à Bourail (98).

et de **MOUSSART** Aurélie Amélie, Domestique

Née le 31/03/1848 à Saint-Gengoulph (02).

Décédée le 05/03/1897 à Ouégoa (98).

Il voit le jour le 14/03/1882 à Gomen (98).

167. **MOHAMED BEN YAMINA** Victor,

Fils de **MOHAMED BEN YAMINA** Ben Hadj Caddour, Journalier

Né en 1843 à Ouléas-Kosseirs-Cherages (Algérie).

Décédé le 26/12/1906 à Bourail (98).

et de **MOUSSART** Aurélie Amélie, Domestique

Née le 31/03/1848 à Saint-Gengoulph (02).

Décédée le 05/03/1897 à Ouégoa (98).

Il naît le 25/10/1883 à Gomen (98).

Marié le 19/08/1942 à Bourail (98), avec **EL ARBI** Madeleine,

Elle est née le 23/07/1903 à Bourail (98).

Etat des personnes étant Nées où Mariées où décédées où concessionnaires
à Kaala Gomen

168. MORICEAU René Jules Edouard, Adjoint administratif, Il voit le jour à Strasbourg (67) le 22/01/1846.
Marié le 25/11/1882 à Gomen (98), avec DURAND Marie Marguerite Juliette - 73 -, Elle naît à Varangéville (54) en 1855.
2 enfants sont nés de cette union :
o MORICEAU Pierre Léon Christian Né le 23/07/1883 à Ouégoa (98). Décédé le 09/06/1884 à Ouégoa (98).
o MORICEAU Aline Adèle Suzanne Née le 19/06/1885 à Houailou (98). Mariée le 05/12/1904 à Mahajanga (Madagascar) avec PETIT Eugène Marie.

2 Enfants

- MORICEAU Pierre Léon Christian (° 1883 + 1884)
- MORICEAU Aline Adèle Suzanne (° 1885)

169. MORICET Auguste Victor, Ingénieur chimiste ¹ ,
Il naît à Paris 02° (75) le 26/05/1870. Décédé le 17/11/1949 à Paris 08° (75).
Marié le 25/10/1899 à Gomen (98), avec DELIGNY Blanche Louise Emilie - 65 -, Elle voit le jour le 20/12/1876 à Paris (75). Décédée le 17/02/1955 à Nantes (44).
¹ <i>Note Générale : En 1909, abandonne l'affaire qu'il avait crée pour un travail en Argentine. Quand la famille arrive a Buenos Aires, venant de Sydney a bord du 'Lonic' par le Cap Horn, ce fut pour apprendre que son employeur venait de mourir. Il décida de repartir pour la France, sur un bateau français, par Gibraltar et Marseille.</i>

N

170. NATOLY Alphonsine,
Fille de NATOLY Jean Marie, Boulanger aux subsistances de la marine Né le 11/12/1845 à Locquirec (29). Décédé le 21/07/1900 à Baie de Prony (98), La pourina. et de MAGUEUR Léocadie, Repasseuse Née le 14/06/1850 à Brest (29). Décédée après 1914 à Nouvelle Calédonie. Elle naît à Gomen (98) le 03/03/1875.
Mariée le 19/05/1891 à Thio (98), avec LEFÈVRE Laurent Victorien, Clerc d'Huissier Il voit le jour à Authieule (80) le 23/03/1854. Professions : Clerc d'Huissier.
5 enfants sont nés de cette union :
o LEFÈVRE Lucie Marie-Laure Née le 05/03/1892 à Thio (98). Mariée le 01/06/1912 à Nouméa (98) avec BARTHÉLÉMY Paul Louis.

Etat des personnes étant Nées où Mariées où décédées où concessionnaires
à Kaala Gomen

o LEFÈVRE Jeanne Léocadie Laure Née le 25/04/1893 à Nouméa (98). Mariée le 09/03/1914 à Nouméa (98) avec WATT Emile Auguste. Décédée le 19/07/1933 à Nouméa (98).
o LEFÈVRE Claire Henriette Née le 20/05/1895 à Nouméa (98).
o LEFÈVRE Blanche Laurentine Née le 28/08/1897 à Nouméa (98). Décédée le 13/06/1899 à Nouméa (98).
o LEFÈVRE Henriette Yvonne Née le 17/11/1899 à Nouméa (98).

5 Enfants
- LEFÈVRE Lucie Marie-Laure (° 1892) - LEFÈVRE Jeanne Léocadie Laure (° 1893 + 1933) - LEFÈVRE Claire Henriette (° 1895) - LEFÈVRE Blanche Laurentine (° 1897 + 1899) - LEFÈVRE Henriette Yvonne (° 1899)
Petit-enfant
- BARTHELEMY Paule Claire Jeanne (° 1913)

171. NICOLEAU François Eugène Xavier ¹ ,
Il naît à Luçon (85) le 21/12/1858. Décédé le 14/01/1932 à Kaala-Gomen (98).
Marié le 08/05/1897 à Nouméa (98), avec LEHUAU Marie Louise, Elle voit le jour à Pouébo (98) le 19/01/1869. Décédée le 14/07/1958 à Nouméa (98).
6 enfants sont nés de cette union :
o NICOLEAU Emilie Née le 27/05/1887 à Houaïlou (98). Mariée le 28/12/1907 à Nouméa (98) avec FACON Ernest Louis. Décédée le 05/05/1942 à Nouméa (98).
o NICOLEAU Eugénie Née le 25/07/1889 à Ponérihouen (98). Mariée le 03/11/1908 à Nouméa (98) avec CARPENTIER Charles Henri Jean. Décédée le 20/12/1967 à Nouméa (98).
o NICOLEAU Jeanne Née en 10/1896. Décédée le 11/03/1901.
o NICOLEAU Augustine Yvonne Née le 14/06/1897 à Nouméa (98). Mariée le 18/08/1921 à Koumac (98) avec MAYET Louis Ferdinand. Décédée le 24/08/1984 à Nouméa (98).
o NICOLEAU Eugène Isidore
o NICOLEAU Jeanne Née le 30/11/1902 à Thio (98). Mariée le 11/08/1921 à Poum (98) avec SONG Paul Albert. Décédée le 02/01/1929 à Ouégoa (98).
¹ Note Générale : condamné le 24 septembre 1878 à 5 ans de travaux forcés pour vol qualifié - Embarqué sur le "Navarin"

Etat des personnes étant Nées où Mariées où décédées où concessionnaires
à Kaala Gomen

le 22 décembre 1878
Cote FR ANOM COL H 209 Matricule n°

6 Enfants

- NICOLEAU Emilie (° 1887 + 1942)
- NICOLEAU Eugénie (° 1889 + 1967)
- NICOLEAU Jeanne (° 1896 + 1901)
- NICOLEAU Augustine Yvonne (° 1897 + 1984)
- NICOLEAU Eugène Isidore
- NICOLEAU Jeanne (° 1902 + 1929)

8 Petits-enfants

- FACON Louis Emile (° 1902 + 1963)
- CARPENTIER Henri
- CARPENTIER Carmen Jeanne (° 1906 + 1986)
- CARPENTIER Berthe Anna (° 1907 + 2010)
- CARPENTIER Madeleine Clothilde
- CARPENTIER Suzanne Henriette
- CARPENTIER Roger Charles Maurice
- CARPENTIER Francine Eugénie Anna

8 Arrières-petits-enfants

- FACON Jeanne Liliane (° 1931)
- FACON Eugène Georges Albert (° 1934)
- FACON Alain Donald Henri (° 1937)
- FACON Valérie Jeanne Louise (° 1938)
- FACON Jacky Edouard Robert (° 1945)
- FACON Rita Marie Thérèse (° 1946)
- FACON Sylvain Ulysse Robert (° 1950)
- FACON José (° 1957)

O

172. **OHRENSTEIN** Charles, Employé de commerce,

Il voit le jour le 09/09/1859 à Fochain (Roumanie).
Décédé le 18/02/1911 à Nouméa (98).

Marié le 29/04/1907 à Kaala-Gomen (98), avec **SUIRE** Jeanne Constance Rose - 212 -,
Elle naît le 15/10/1882 à Paris 08° (75).
Décédée en 1975 à Nouméa (98).

173. **OUTÉ**, Femme indigène,

Elle voit le jour en 1855.
Décédée le 10/05/1903 à Koumac (98).

Mariée le 28/12/1881 à Gomen (98), avec **COLLEUX** Pierre - 41 -, Propriétaire
Il naît à Brest (29) le 10/12/1826.
Décédé le 21/12/1901 à Koumac (98).

Etat des personnes étant Nées où Mariées où décédées où concessionnaires
à Kaala Gomen

Professions : Propriétaire.
8 enfants sont nés de cette union :
o COLLEUX Caroline Née le 24/06/1873 à Bourail (98). Mariée le 13/04/1889 à Ouégoa (98) avec MENARD Jules Jean.
o COLLEUX Adèle - 36 -
o COLLEUX Pierre Amédée Né le 25/11/1879 à Koumac (98). Décédé le 26/06/1895 à Koumac (98).
o COLLEUX Auguste - 37 -
o COLLEUX Clémentine - 39 -
o COLLEUX Celestine - 38 -
o COLLEUX Adolphe Né le 03/12/1892 à Koumac (98). Décédé le 10/12/1892 à Koumac (98).
o COLLEUX Adolphine Née le 03/12/1892 à Koumac (98). Décédée le 02/04/1902 à Koumac (98).

8 Enfants
- COLLEUX Caroline (° 1873) - COLLEUX Adèle - 36 - (° 1877 + 1904) - COLLEUX Pierre Amédée (° 1879 + 1895) - COLLEUX Auguste - 37 - (° 1882) - COLLEUX Clémentine - 39 - (° 1885 + 1916) - COLLEUX Celestine - 38 - (° 1887 + 1903) - COLLEUX Adolphe (° 1892 + 1892) - COLLEUX Adolphine (° 1892 + 1902)
10 Petits-enfants
- MENARD Gustave Amédée - 158 - (° 1889 + 1952)
- LOQUET Adèle Marthe Charlotte (° 1896) - LOQUET Charles (° 1901 + 1980) - COLLEUX Joseph (° 1902 + 1987) - PRACHE Jeanne (° 1906 + 1906) - COLLEUX Jeanne - 40 - (° 1910 + 1953) - COLLEUX Pierre Auguste (° 1912 + 1920) - SEERJOU Celestine Marguerite (° 1913) - SEERJOU Delphine Rosita (° 1915 + 2002) - SEERJOU Delphine Rosita (° 1915 + 2002)
Arrière-petit-enfant
- MENARD Henri (° 1913 + 1976)

P

174. PALMONT Héloïse, Fille de PALMONT André Saint-Ange Né le 01/12/1849 à Saint-Paul (974).
--

Etat des personnes étant Nées où Mariées où décédées où concessionnaires
à Kaala Gomen

<p>Décédé le 09/06/1905 à Bourail (98). et de BAPAO METEUA Céline, Femme indigène Née en 1871 à Poya (98). Décédée le 11/06/1906 à Nepoui (98). Elle voit le jour à Kaala-Gomen (98) le 21/01/1891. Décédée le 02/03/1976 à Poya (98).</p>
<p>Mariée le 16/08/1906 à Koné (98), avec ROUTIER Edouard, Il voit le jour le 15/07/1877 à Poya (98). Décédé le 04/07/1965 à Nouméa (98).</p>
<p>11 enfants sont nés de cette union :</p>
<p>o ROUTIER Ernestine Héloïse Née le 09/06/1907 à Poya (98). Mariée le 09/06/1928 à Poya (98) avec BONNARDEL Auguste. Décédée le 12/08/1986 à Nouméa (98).</p>
<p>o ROUTIER Yvonne Andrée Née le 22/01/1909 à Poya (98). Mariée le 13/07/1928 à Poya (98) avec LOMBARD Emile. Unie avec CHAMBAULT Jacques Louis. Décédée le 19/07/2005.</p>
<p>o ROUTIER Ernest Edouard Né le 02/08/1910 à Poya (98). Marié le 06/06/1936 à Koumac (98), Arama avec SONG Adèle Augustine Mathilde. Décédé le 14/08/1990 à Nouméa (98).</p>
<p>o ROUTIER Reine Éléonore Née le 17/10/1912 à Poya (98). Mariée le 24/11/1934 à Poya (98) avec LECOURIEUX Victor Maurice Joseph. Décédée le 01/12/1952 à Nouméa (98).</p>
<p>o ROUTIER de GRANDVAL Denise Céline Née le 25/01/1914 à Poya (98). Mariée le 03/03/1871 à Nouméa (98) avec CAZEAU Felix Noel. Mariée le 19/08/1939 à Poya (98) avec NICHOLLS Andrew Anais Carl. Décédée le 10/03/1999 à Nouméa (98).</p>
<p>o ROUTIER Jeannette Ida</p>
<p>o ROUTIER Claire Marguerite</p>
<p>o ROUTIER Louise</p>
<p>o ROUTIER Barthélémy Emilien Né le 14/12/1915 à Nepoui (98). Décédé le 26/11/1978 à Poya (98).</p>
<p>o ROUTIER Julie Née le 05/10/1917.</p>
<p>o ROUTIER Germaine Née le 28/06/1921. Mariée le 22/06/1942 à Poya (98) avec SCHNEIDER Paul. Décédée le 11/06/1992.</p>

11 Enfants

- ROUTIER Ernestine Héloïse (° 1907 + 1986)
- ROUTIER Yvonne Andrée (° 1909 + 2005)
- ROUTIER Ernest Edouard (° 1910 + 1990)
- ROUTIER Reine Éléonore (° 1912 + 1952)
- ROUTIER de GRANDVAL Denise Céline (° 1914 + 1999)
- ROUTIER Jeannette Ida
- ROUTIER Claire Marguerite
- ROUTIER Louise

Etat des personnes étant Nées où Mariées où décédées où concessionnaires
à Kaala Gomen

- ROUTIER Barthélémy Emilien (° 1915 + 1978)
- ROUTIER Julie (° 1917)
- ROUTIER Germaine (° 1921 + 1992)

17 Petits-enfants

- LOMBARD Henri Albert Edouard (° 1929)
- LOMBARD Denise Héloïse Emilienne (° 1931 + 2016)
- LOMBARD Nicole Louise Marie (° 1934)
- LOMBARD Camille Yvon André (° 1936)
- LOMBARD Celestin Emilien Alfred (° 1938)
- LOMBARD Emile Auguste Joseph (° 1940)
- LOMBARD Auguste Joseph Marie (° 1943 + 1980)

- LECOURIEUX Mauricette Thérèse (° 1934 + 1936)
- LECOURIEUX Andrée Josette Marie (° 1937 + 2000)
- LECOURIEUX Edouard Victor (° 1938)
- LECOURIEUX Armelle Yvonne Reine (° 1940 + 1984)
- LECOURIEUX Jean Jacques (° 1942)
- LECOURIEUX Gabrielle (° 1945)
- LECOURIEUX Bernadette (° 1947)
- LECOURIEUX Marie-Claude Eloise (° 1949)
- SCHNEIDER Chantal (° 1944 + 1978)
- SCHNEIDER Eric Charles Maurice

38 Arrières-petits-enfants

- LOMBARD Henri Luc Hervé Emile (° 1957 + 1981)
- LOMBARD Joselita Louise Yvonne (° 1959)
- LOMBARD Carole Laurence Lucette (° 1960)
- LOMBARD Didier Albert Edouard (° 1962)
- LOMBARD Stella (° 1972)

- LOMBARD Nicole (° 1960)
- LOMBARD Alice (° 1962)
- LOMBARD Monique (° 1964)
- LOMBARD Steeve Yvon (° 1970)
- LOMBARD Sylvana Stéphanie Natacha (° 1973)
- LOMBARD Linda Graziella (° 1959)
- LOMBARD Brigitte Yvette Emeline Aline Henriette (° 1963)
- LOMBARD Miguel Celestin Yvon (° 1965)
- SURGET Kathy Louise Andrée (° 1955)
- SURGET Claude-May Mauricette (° 1956)
- SURGET Mickael Victor
- SURGET Corine Armelle
- LECOURIEUX Edwige Raymonde Renée (° 1963)
- LECOURIEUX Franck Edouard Felix (° 1964)
- LECOURIEUX Philippe Victor Joseph (° 1968)
- YOKOHAMA Maurice André Albert (° 1959)
- YOKOHAMA Christian Louis Marie (° 1960 + 1986)
- YOKOHAMA Claude Jean-Jacques Denis (° 1961)
- YOKOHAMA Alain Aimé Edouard (° 1962)
- YOKOHAMA Bernadette (° 1963)
- CHIROVO Michel (° 1966)
- CHIROVO Pascale Marie (° 1972)
- CHIROVO Stéphane Louis Antoine (° 1974)
- LECOURIEUX Catherine Blanche (° 1963)
- LECOURIEUX Gabriel Henri (° 1966)
- LECOURIEUX Roger Jean-Jacques Victor (° 1968)
- LECOURIEUX Thierry Daniel Edouard Lucien (° 1969)
- LECOURIEUX Daniella Yannick Josette (° 1977)

Etat des personnes étant Nées où Mariées où décédées où concessionnaires
à Kaala Gomen

- SURGET Marielle Gilberte Reine (° 1966)
- SURGET Linda Andrée Armelle (° 1969)
- SURGET Mauricette Georgette Marie (° 1970)
- SURGET Eddy Georges Claude (° 1971)
- SURGET Jerry Louis Victor (° 1978)

175. **PAMA DOUMY** Louise,

Elle voit le jour le 29/01/1913 à Gomen (98).
Décédée le 17/04/1984 à Gomen (98).

Unie avec **RÉVEILLON** Edouard - 197 -,
Il est né le 06/05/1911 à Gomen (98).
Décédé le 19/01/1972 au Mont-Dore (98).

176. **PARENT** Eugène,

Fils de **PARENT** Eugène Louis Xavier - 177 -, Garçon Boucher
Né le 29/12/1845 à Paris (75).
Décédé le 23/11/1923 à Paris 11° (75).
et de **BRUNEL** Marie Madeleine - 25 -
Née le 25/05/1876 à Gomen (98).
Décédée le 28/09/1960 à Chabris (36).
Il naît le 01/12/1892 à Gomen (98).
Décédé le 23/11/1923 à Paris 18° (75).

Uni avec **DESSARD** Louise Felicie,
Elle naît le 11/07/1893 à Paris 20° (75).
Décédée le 06/06/1987 à Paris 11° (75).

1 enfant est né de cette union :

o **PARENT** Henriette
Née le 30/08/1917 à Paris 15° (75).
Décédée le 30/09/2003 à Chabris (36).

Enfant

- PARENT Henriette (° 1917 + 2003)

177. **PARENT** Eugène Louis Xavier, Garçon Boucher¹,

Il voit le jour le 29/12/1845 à Paris (75).
Décédé le 23/11/1923 à Paris 11° (75).

Marié le 02/07/1891 à Gomen (98), avec **BRUNEL** Marie Madeleine - 25 -,
Elle voit le jour à Gomen (98) le 25/05/1876.
Décédée le 28/09/1960 à Chabris (36).

1 enfant est né de cette union :

o **PARENT** Eugène - 176 -

¹ Note Générale : condamné le 15 mai 1875 à 8 ans de travaux forcés et 20 ans de surveillance pour vol - Embarqué le 1 décembre 1875 sur le "Néréide" Cote FR ANOM COL H 212 Matricule n°7975 / 3538 / 3389

Etat des personnes étant Nées où Mariées où décédées où concessionnaires
à Kaala Gomen

Enfant

- PARENT Eugène - 176 - (° 1892 + 1923)

Petit-enfant

- PARENT Henriette (° 1917 + 2003)

178. **PAUGAM** François Marie,

Fils de **PAUGAM** Jean Marie

Né le 08/02/1841 à Locmélard (29).

et de **SOUBIGOU** Anne

Née le 21/03/1837 à Sizun (29).

Il est né le 02/03/1875 à Kaala-Gomen (98).

Décédé le 13/07/1876 à Ouégoa (98).

179. **PAUGAM** Gabrielle Olive,

Fille de **PAUGAM** Jean Marie

Né le 08/02/1841 à Locmélard (29).

et de **SOUBIGOU** Anne

Née le 21/03/1837 à Sizun (29).

Elle voit le jour à Brest (29) le 24/08/1862.

Décédée le 27/01/1919 à Nouméa (98).

Mariée le 18/07/1881 à Kaala-Gomen (98), avec **MINOS** Nicolas - 164 -, Marin

Il est né en 05/1849 à Syros (Grèce).

Décédé le 06/05/1885 à Nouméa (98).

Professions : Marin.

2 enfants sont nés de cette union :

o **MINOS** Marie Gabrielle - 163 -

o **MINOS** Lucie Vasiliki

2 Enfants

- **MINOS** Marie Gabrielle - 163 - (° 1882 + 1909)

- **MINOS** Lucie Vasiliki

Petit-enfant

- **MARIE** Henriette Gabrielle (° 1904 + 1966)

180. **PAUGAM** Jean Marie Alain,

Fils de **PAUGAM** Jean Marie

Né le 08/02/1841 à Locmélard (29).

et de **SOUBIGOU** Anne

Née le 21/03/1837 à Sizun (29).

Il est né à Saint-Martin-des-Champs (29) en 1864.

Décédé le 26/06/1876 à Kaala-Gomen (98).

Etat des personnes étant Nées où Mariées où décédées où concessionnaires
à Kaala Gomen

181. **PAUL** Alphonse,
Fils de **PAUL** Dit Desonneville
Né en 1874 à La Foa (98).
Décédé le 17/04/1906 à Voh (98).
et de **MICHAUD** Célestine Charlotte
Née le 06/10/1887 à Bourges (18).
Décédée le 22/01/1934 à Nouméa (98).
Il voit le jour le 15/03/1904 à Kaala-Gomen (98).

182. **PENE** Marcel Roger,
Fils de **PÈNE** Alexis Jean Eugène
Né le 15/02/1885 à La Foa (98).
Décédé en 1962 à Nouméa (98).
et de **DUPLESSIS** Laurence Marie
Née le 01/06/1888 à Toulon (83).
Décédée le 30/03/1981 à Nouméa (98).
Il naît à Nouméa (98) le 31/10/1912.

Marié le 14/08/1937 à Kaala-Gomen (98), avec **KUHN** Lucie Rose - 113 -,
Elle voit le jour le 17/12/1913 à Pouembout (98).
Décédée le 12/03/2000.

2 enfants sont nés de cette union :

- o **PENE** Gael
- o **PENE** Dicky

2 Enfants

- PENE Gael
- PENE Dicky

183. **PERCHARD** Louis Pierre,
Il naît à Kaala-Gomen (98) le 26/12/1908.
Décédé le 21/03/1981 à Voh (98).



Marié le 28/05/1932 à Païta (98), avec **ABDELKADER BEN CHERFIA** Emilie Rose Saphia,
Elle voit le jour à Farino (98) le 12/07/1914.
Décédée le 24/04/2012 à Nouméa (98).

7 enfants sont nés de cette union :

- o **PERCHARD** André
Né en 1930 à Bouloupari (98).
Uni avec **JACQUES** Wini Fred.
- o **PERCHARD** Simone
Unie avec **AMBROSINI** Nicolas.
- o **PERCHARD** Ginette

Etat des personnes étant Nées où Mariées où décédées où concessionnaires
à Kaala Gomen

Unie avec BERNIER Jean.
o PERCHARD Gisèle Unie avec LECOMTE Jacky.
o PERCHARD Raymonde Unie avec FLOTAT Donald.
o PERCHARD Jacqueline Unie avec GIBERT Georges.
o PERCHARD Joicelyne

7 Enfants

- PERCHARD André (° 1930)
- PERCHARD Simone
- PERCHARD Ginette
- PERCHARD Gisèle
- PERCHARD Raymonde
- PERCHARD Jacqueline
- PERCHARD Joicelyne

184. **PERRIN** Léon Amédée, Serrurier ¹,

Il naît le 19/06/1840 à Paris (75).

Décédé le 30/04/1882 à Gomen (98).

¹ *Note Générale : Condamné au bagne de Nouvelle Calédonie en 1869 Embarqué sur le Rhin le 31 janvier 1872 Matricule 3428 / 889 / 410*

185. **PETIT** Jean Jacques Louis,

Il voit le jour à Kaala-Gomen (98) le 19/06/1903.

Décédé le 17/10/1988 à Toulouse (31).

Marié le 12/03/1925 à Nouméa (98), avec **VERGER** Joséphine,

Elle voit le jour à Nouméa (98) le 18/06/1907.

Décédée le 19/08/1969.

1 enfant est né de cette union :

o **PETIT** Emile Dit Milo

Né le 13/08/1927 à Nouméa (98).

Marié en 1956 à Saïgon (Cochincine) avec **BRANDER-ASSAUD** Jeannine Vehiarii.

Marié en 1984 à Vanuatu ex Nelle Hébrides avec **WHITE** Linda.

Marié le 26/01/1935 à Nouméa (98), avec **MORI** Olga Raymonde,

Elle naît en 1910.

Enfant

- PETIT Emile Dit Milo (° 1927)

186. **PETIT** Paul Emile,

Il est né à Gomen (98) le 08/12/1900.

Décédé le 12/02/1973 à Kaala-Gomen (98).

Marié le 10/05/1924 à Kaala-Gomen (98), avec **TARDIVEL** Thérèse Marie - 218 -,

Elle est née le 25/02/1902 à Nouméa (98).

Etat des personnes étant Nées où Mariées où décédées où concessionnaires
à Kaala Gomen

Décédée le 28/02/1972 à Nouméa (98).

1 enfant est né de cette union :

o **PETIT** Paulette Eulalie - 188 -

Enfant

- **PETIT** Paulette Eulalie - 188 - (° 1929 + 2017)

187. **PETIT** Paulette,

Mariée en 1948 à Kaala-Gomen (98), avec **VERGER** Alain - 231 -,
Il naît le 19/07/1924.

188. **PETIT** Paulette Eulalie,

Fille de **PETIT** Paul Emile - 186 -
Né le 08/12/1900 à Gomen (98).
Décédé le 12/02/1973 à Kaala-Gomen (98).
et de **TARDIVEL** Thérèse Marie - 218 -
Née le 25/02/1902 à Nouméa (98).
Décédée le 28/02/1972 à Nouméa (98).
Elle voit le jour à Kaala-Gomen (98) le 11/06/1929.
Décédée le 22/01/2017 à Larrazet (82).

189. **PIOT** Jeanne Marie,

Fille de **PIOT** Joseph Antoine, Marchand-Boucher
Né le 18/03/1846 à Levergies (02).
Décédé le 02/08/1901 à Nouméa (98).
et de **MILLON** Adele Adolphe Françoise, Bouchère
Née le 07/04/1862 à Douai (59).
Décédée en 1930.
Elle naît le 19/10/1889 à Nouméa (98).
Décédée le 17/07/1910 à Gomen (98).

Mariée le 16/10/1905 à Nouméa (98), avec **ESTIEUX** Gaston Émile Ludovic,
Il naît le 09/06/1882 à Nouméa (98).
Décédé le 04/03/1953 à Nouméa (98).

3 enfants sont nés de cette union :

o **ESTIEUX** Pierre Jean Gaston
Né le 14/05/1906 à Nouméa (98).
Uni avec **OUTHEY** Denise Marguerite.
Marié le 07/03/1936 à Nouméa (98) avec **N'GUYEN van BA** Hélène.

o **ESTIEUX** Georges Louis Henri
Né le 18/05/1908 à Nouméa (98).
Marié le 15/01/1938 avec **TOURNIER** Louise Berthe Marie.
Décédé le 05/11/1982.

o **ESTIEUX** Marie Rose Henriette
Née le 08/07/1909 à Nouméa (98).
Unie avec **NUGUES** Octave Jean Nicolas.
Décédée le 13/10/1981 à Nouméa (98).

3 Enfants

Etat des personnes étant Nées où Mariées où décédées où concessionnaires
à Kaala Gomen

- ESTIEUX Pierre Jean Gaston (° 1906)
- ESTIEUX Georges Louis Henri (° 1908 + 1982)
- ESTIEUX Marie Rose Henriette (° 1909 + 1981)

190. **POIS** Louis Auguste, Couvreur¹,

Il est né le 20/12/1848 à Crouy (02).
Décédé le 07/10/1885 à Gomen (98).

¹ Note Générale : condamné au bague de Nouvelle Calédonie en 1872 Cote FR ANOM COL H 535 Matricule n°

191. **PRÊTET** Pierre¹,

Décédé le 20/01/1898 à Gomen (98).

¹ Note Générale : condamné au bague de Nouvelle Calédonie en 1878 Cote FR ANOM COL H 536 Matricule n°

Peine de mort commuée en Travaux forcés à perpétuité - Voir Justice est faite page 115

192. **PREVOST** Pauline Elise,

Elle est née à Paris 20° (75) le 19/10/1885.

Mariée le 30/08/1903 à Kaala-Gomen (98), avec **ROBERT** Felix Louise Julien - 200 -, Agent des postes et télégraphes
Il naît à Marseille (13) le 05/03/1877.
Professions : Agent des postes et télégraphes.
Décédé en 1937.

3 enfants sont nés de cette union :

- o **ROBERT** André Auguste
Né le 02/09/1904 à Nouméa (98).
Décédé le 14/07/1991 à Nouméa (98).
- o **ROBERT** Suzanne
Née en 1911.
- o **ROBERT** Jean
Né en 1920.

3 Enfants

- ROBERT André Auguste (° 1904 + 1991)
- ROBERT Suzanne (° 1911)
- ROBERT Jean (° 1920)

Q

193. **QUILLOT** Eugène, Fleuriste¹,

Il est né à Étain (55) le 10/03/1855.
Décédé le 26/01/1882 à Gomen (98).

¹ Note Générale : Condamné au bague en Nouvelle Calédonie en 1872 - Embarqué sur la Garonne le 3 août 1873 et arrivée à Nouméa le 18 décembre 1873 Cote FR ANOM COL H 396 Matricule n° 5567 / 1893

Etat des personnes étant Nées où Mariées où décédées où concessionnaires
à Kaala Gomen

R

194. **RAISONNET** Claudine Marie Ange,

Fille de **RAISONNET** René Marie
Né le 23/09/1830 à Brest (29).
Décédé le 01/01/1887 à Nouméa (98).
et de **OULCHEN** Claudine, Repasseuse
Née en 1847.
Elle est née le 30/07/1873 à Gomen (98).

195. **RAISONNET** Lucie Marie,

Fille de **RAISONNET** René Marie
Né le 23/09/1830 à Brest (29).
Décédé le 01/01/1887 à Nouméa (98).
et de **OULCHEN** Claudine, Repasseuse
Née en 1847.
Elle naît à Gomen (98) le 06/01/1876.

196. **RÉVEILLON** Auguste Emile,

Fils de **RÉVEILLON** Henri
Né le 24/10/1877 à Bourail (98).
Décédé le 30/09/1947 à Pouembout (98).
et de **FRICOTTE** Marie
Il est né le 28/12/1913 à Gomen (98).
Décédé le 16/08/1971 à Nouméa (98).

Uni avec **NERO** Marie Angele,
Elle voit le jour le 12/10/1912 au Mont-Dore (98).

197. **RÉVEILLON** Edouard,

Fils de **RÉVEILLON** Henri
Né le 24/10/1877 à Bourail (98).
Décédé le 30/09/1947 à Pouembout (98).
et de **FRICOTTE** Marie
Il naît à Gomen (98) le 06/05/1911.
Décédé le 19/01/1972 au Mont-Dore (98).

Uni avec **PAMA DOUMY** Louise - 175 -,
Elle est née à Gomen (98) le 29/01/1913.
Décédée le 17/04/1984 à Gomen (98).

198. **RÉVEILLON** Ernest,

Fils de **RÉVEILLON** Henri
Né le 24/10/1877 à Bourail (98).
Décédé le 30/09/1947 à Pouembout (98).
et de **FRICOTTE** Marie
Il est né le 10/01/1919 à Gomen (98).
Décédé le 31/08/1962 à France.

Etat des personnes étant Nées où Mariées où décédées où concessionnaires
à Kaala Gomen

Uni avec **BRUGNON** Georgette,
Elle voit le jour à France le 05/10/1916.
Décédée en 1993 à France.

199. **RÉVEILLON** Louis Albert,
Fils de **RÉVEILLON** Henri
Né le 24/10/1877 à Bourail (98).
Décédé le 30/09/1947 à Pouembout (98).
et de **FRICOTTE** Marie
Il naît le 20/09/1912 à Gomen (98).
Décédé le 24/02/1975 à Koné (98).
Uni avec **DJAKOEN** Alice,
Elle naît à Indonésie le 15/10/1916.
Décédée le 30/05/1972 à Nouméa (98).

200. **ROBERT** Felix Louise Julien, Agent des postes et télégraphes ¹,
Fils de **ROBERT** Jean Francois
Né en 1842.
et de **SIGNORET** Augustine Marie
Née en 1852.
Il naît à Marseille (13) le 05/03/1877.
Décédé en 1937.
Marié le 30/08/1903 à Kaala-Gomen (98), avec **PREVOST** Pauline Elise - 192 -,
Elle voit le jour à Paris 20° (75) le 19/10/1885.
3 enfants sont nés de cette union :
o **ROBERT** André Auguste
Né le 02/09/1904 à Nouméa (98).
Décédé le 14/07/1991 à Nouméa (98).
o **ROBERT** Suzanne
Née en 1911.
o **ROBERT** Jean
Né en 1920.
¹ *Note O'Reilly : ROBERT, Félix (1877-1937). - Colon. Né le 5 mars 1877 à Marseille (Bouches-du-Rhône). Arrivé en Calédonie en 1893, venu rejoindre ses parents, son beau-père étant surveillant des lignes télégraphiques depuis 1873. Commis des postes de 1897 à 1919 ; puis colon à Hienghène, jusqu'en 1937, date de son décès. Il fut, de 1930 à 1935, membre de la Chambre d'Agriculture. De son union le 31 août 1903 avec une Parisienne Pauline Prévot (1885) dont les parents arrivés en 1902 créent le centre de Kaala-Gomen sont issus trois enfants : André (1904), président-directeur de la Coopérative agricole, Conseiller général, membre de la Chambre d'Agriculture. Suzanne (1911). Jean (1920), mécanicien, colon à Auteuil, près de Nouméa.*

3 Enfants

- ROBERT André Auguste (° 1904 + 1991)
- ROBERT Suzanne (° 1911)
- ROBERT Jean (° 1920)

201. **ROUSSEAU** André Albert,

Etat des personnes étant Nées où Mariées où décédées où concessionnaires
à Kaala Gomen

Fils de **ROUSSEAU** Edouard Albert - 202 -
Né le 20/01/1880 à Houaïlou (98).
Décédé le 12/06/1952 à Nouméa (98).
et de **TARDIVEL** Jeanne Marie Anne - 215 -
Née le 16/02/1900 à Paris 17° (75).
Décédée le 01/09/1983 à Nouméa (98).
Il voit le jour à Kaala-Gomen (98) le 01/06/1920.
Décédé le 21/06/1994 à Nouméa (98).

202. **ROUSSEAU** Edouard Albert,

Fils de **ROUSSEAU** Jules Auguste, Charpentier
Né le 01/09/1836 à Nouméa (98).
Décédé le 08/08/1892 à Thio (98).
et de **LECREN** Marie Clémence
Née le 30/12/1846 à Pont-Aven (29).
Décédée le 16/09/1917 à Ponérihouen (98).
Il est né le 20/01/1880 à Houaïlou (98).
Décédé le 12/06/1952 à Nouméa (98).

Marié le 09/08/1915 à Canala (98), avec **JANNIARD** Marie Marguerite,
Elle naît à Canala (98), Nakety le 14/12/1893.
Décédée le 11/07/1968 à Nouméa (98).

3 enfants sont nés de cette union :

- o **ROUSSEAU** Marthe Françoise Irma
Née le 13/09/1915 à Canala (98).
Mariée le 11/07/1933 à Houaïlou (98), Nindia avec **TOURNIER** Marcelin Dit Loulou Adrien Auguste.
Décédée le 30/09/2008 à Dumbéa (98).
- o **ROUSSEAU** Gabielle Andrée Marie
Née le 26/11/1916 à Canala (98).
Mariée le 11/02/1958 avec **GABILLON** Albert.
Décédée le 18/08/2004 à Nouméa (98).
- o **ROUSSEAU** Gilbert André
Né le 26/08/1919 à La Foa (98).
Décédé le 16/09/1920 à Canala (98).

Marié à Union libre, avec **PERÉ** Hortense Dite Marceline,
Elle naît à Bourail (98) le 27/08/1883.
Décédée le 19/08/1929 à Nouméa (98).

4 enfants sont nés de cette union :

- o **ROUSSEAU** Marcel Emile
Né le 06/08/1902 à Bourail (98).
Marié le 06/02/1932 à Thio (98) avec **ROUSSEAU** Yvonne Mathilde.
Décédé le 20/03/1973 à Nouméa (98), Nouville.
- o **ROUSSEAU** Edouard Auguste
Né le 03/03/1904 à Bourail (98).
Marié le 07/05/1932 à Dumbéa (98) avec **BON** Fernande Angèle.
Décédé le 18/07/1950 à Athis-Mons (91).
- o **ROUSSEAU** Denis François
Né le 16/05/1905 à Kouaoua (98).
Décédé le 14/09/1960 à Nouméa (98).
- o **ROUSSEAU** Clémence Augusta Claire
Née le 21/08/1906 à Kouaoua (98).
Mariée le 29/03/1947 à Nouméa (98) avec **JAROSSAY** René Robert Roger.
Décédée le 22/02/1978 à Nouméa (98).

Etat des personnes étant Nées où Mariées où décédées où concessionnaires
à Kaala Gomen

Marié le 29/10/1924 à Kaala-Gomen (98), avec **TARDIVEL** Jeanne Marie Anne - 215 -,
Elle naît le 16/02/1900 à Paris 17° (75).
Décédée le 01/09/1983 à Nouméa (98).

1 enfant est né de cette union :

o **ROUSSEAU** André Albert - 201 -

8 Enfants

- ROUSSEAU Marcel Emile (° 1902 + 1973)
- ROUSSEAU Edouard Auguste (° 1904 + 1950)
- ROUSSEAU Denis François (° 1905 + 1960)
- ROUSSEAU Clémence Augusta Claire (° 1906 + 1978)
- ROUSSEAU Marthe Francoise Irma (° 1915 + 2008)
- ROUSSEAU Gabielle Andrée Marie (° 1916 + 2004)
- ROUSSEAU Gilbert André (° 1919 + 1920)
- ROUSSEAU André Albert - 201 - (° 1920 + 1994)

11 Petits-enfants

- TOURNIER Christiane (° 1934)
- TOURNIER Jacques (° 1936 + 2010)
- TOURNIER Yvon (° 1937)
- TOURNIER Monique (° 1939)
- TOURNIER Gabriel (° 1941)
- TOURNIER Nicole (° 1944)
- TOURNIER Daniel (° 1946)
- TOURNIER Jean-Claude (° 1948 + 1975)
- TOURNIER Huguette (° 1953)
- TOURNIER Marie-Thérèse (° 1955)
- TOURNIER Bernadette (° 1957)

31 Arrières-petits-enfants

- ADAM Jeannine
- ADAM Brigitte
- ADAM Armande
- DECHAVASSINE Pascal
- TOURNIER Maryline
- TOURNIER Rolande
- TOURNIER Patrick
- TOURNIER Jean-Yves
- TOURNIER Maéva
- TOURNIER François
- TOURNIER Marie-Paule
- TOURNIER Dominique
- TOURNIER Didier
- TOURNIER Sylvie
- TOURNIER Pascale
- TOURNIER Jams
- PERSAN Armand
- PERSAN Marie-Laure
- TOURNIER Reine
- TOURNIER Gisèle
- TOURNIER Muriel
- ROSCIO-PIASSOT Eric (+ 1991)
- ROSCIO-PIASSOT Annick (+ 1991)
- TOURNIER Thierry
- TOURNIER Sylvio
- GOYETA-POUROUE Marina

Etat des personnes étant Nées où Mariées où décédées où concessionnaires
à Kaala Gomen

- GOYETA-POUROUE Claudine
- GOYETA-POUROUE Nicolas
- CARRIOU Michèle
- BLOC Stéphanie
- BLOC Amélie

S

203. **SAINTOT** Henri Louis Alexis, Charron ¹,

Il naît le 23/04/1852 à Maintenon (28).
Décédé le 27/08/1907 à Nouméa (98).

Marié le 22/05/1897 à Gomen (98), avec **COLLEVILLE** Léocadie Hélène - 42 -, Blanchisseuse
Elle voit le jour à Boos (76) le 30/04/1850.
Décédée le 01/06/1902 à Nouméa (98).
Professions : Blanchisseuse.

¹ *Note Générale : condamné le 9 juin 1874 à 20 ans de travaux forcés pour vol avec port d'arme - Embarqué sur le "Calvados" le 4 septembre 1874
Cote FR ANOM COL H 229 Matricule n° 6857 / 5671 / 3003*

204. **SANTINO** Icilio Joseph, Chapelier ¹,

Fils de **SANTINO** Thomas
Né en 1840.
et de **FUCCI** Louise
Né en 1845.
Il est né à Florence (Italie) le 22/04/1863.
Décédé le 12/01/1936 à Ouégoa (98).

Marié le 12/01/1901 à Kaala-Gomen (98), avec **LEGAL** Marie Léontine - 134 -,
Elle voit le jour le 27/09/1885 à Kaala-Gomen (98).
Décédée le 04/02/1940 à Nouméa (98).

10 enfants sont nés de cette union :

o **SANTINO** Joseph
Né avant 1901.

o **SANTINO** Louise Eugénie
Née vers le 27/03/1902 à Koumac (98).

o **SANTINO** Pierre Ilico
Né le 02/03/1903 à Koumac (98).
Uni avec **HARDEL** Emilie Madeleine.
Décédé le 05/01/1980.

o **SANTINO** Julie
Née le 07/07/1905 à Ouégoa (98).
Mariée le 25/02/1822 à Ouégoa (98) avec **OGUSHIKU** Shokichi.

o **SANTINO** Antoinette
Née en 1907.

o **SANTINO** Henriette Yeyette
Née en 1908.

o **SANTINO** Joséphine Adélaïde Victorine

Etat des personnes étant Nées où Mariées où décédées où concessionnaires
à Kaala Gomen

Née le 13/07/1910 à Ouégoa (98). Unie avec DELHUMEAU Léon.
o SANTINO Philippe Thomas Né en 11/1912. Uni avec MEZIERE Eloise Odette. Décédé le 21/08/1991 à Nouméa (98).
o SANTINO Dante Louis Né le 25/12/1915 à Ouégoa (98).
o SANTINO Louise Annie Marguerite Née le 29/06/1919 à Ouégoa (98). Unie avec OLLIVIER Justin Auguste. Décédée le 14/07/2011 à La Foa (98).
¹ <i>Note Générale : condamné le 3 avril 1886 à 10 ans de travaux forcés et 20 ans d'interdiction de séjour pour vol - Embarqué le 5 juillet 1886 sur le "Calédonien "</i> <i>Cote FR ANOM COL H 644 Matricule n° 17031 / 9942 / 4797 ANOM H 644</i>

10 Enfants

- SANTINO Joseph (° 1901)
- SANTINO Louise Eugénie (° 1902)
- SANTINO Pierre Ilico (° 1903 + 1980)
- SANTINO Julie (° 1905)
- SANTINO Antoinette (° 1907)
- SANTINO Henriette Yeyette (° 1908)
- SANTINO Joséphine Adélaïde Victorine (° 1910)
- SANTINO Philippe Thomas (° 1912 + 1991)
- SANTINO Dante Louis (° 1915)
- SANTINO Louise Annie Marguerite (° 1919 + 2011)

Petit-enfant

- SANTINO Emile Victor Joseph Pierre Léon (° 1928 + 2006)

205. **SAUVAN** Pierre, Maire de Nouméa ¹,

Il voit le jour le 18/08/1899 à Gomen (98).
Décédé le 23/04/1934 à Tiébaghi (98).

Marié le 07/09/1922 à Nouméa (98), avec **du FAGETDE CASTELJAU** Louise Rose Marguerite - 77 -,
Elle voit le jour à Gomen (98) le 06/04/1900.
Décédée en 1983 à Nouméa (98).

2 enfants sont nés de cette union :

- o **SAUVAN** Guy
Né le 28/12/1924 à Nouméa (98).
Décédé le 09/02/2013 à Nouméa (98).
- o **SAUVAN** Pierre Paul René
Né le 27/09/1931 à Nouméa (98).
Décédé le 14/01/2008 à Nouméa (98).

¹ *Note O'Reilly : SAUVAN, Pierre - Colon et homme politique. Arrive en Calédonie comme soldat et s'y établit comme colon après sa libération. Jouera un certain rôle politique comme démocrate radical au cours des années 1884 à 1895. Gardien de la Loge l'Union Calédonienne avec le F Gerdolle. Sera Conseiller municipal en 1879 et maire de Nouméa, du 15 décembre 1888 au 30 janvier 1895, avec une réélection.*

Etat des personnes étant Nées où Mariées où décédées où concessionnaires
à Kaala Gomen

2 Enfants

- SAUVAN Guy (° 1924 + 2013)
- SAUVAN Pierre Paul René (° 1931 + 2008)

206. **SCHEFFER** Georges Narcisse,

Il voit le jour à Paris (75) le 25/09/1854.
Décédé le 02/04/1927 à Kaala-Gomen (98).

Marié le 27/04/1892 à Nouméa (98), avec **MALMON** Celestine,
Elle est née le 10/10/1871 à Concots (46).

1 enfant est né de cette union :

o **SCHEFFER** Madeleine Suzanne Marie
Née le 25/01/1897 à Nouméa (98).
Mariée le 20/01/1923 à Ouaco (98) avec **METZDORF** Charles Jacques Félix.
Décédée le 15/07/1966 à Nouméa (98).

Enfant

- SCHEFFER Madeleine Suzanne Marie (° 1897 + 1966)

3 Petits-enfants

- METZDORF Suzanne Georgette Mathilde - 160 - (° 1924 + 2007)
- METZDORF Roger Maurice (° 1926 + 1979)
- METZDORF Georges Paul (° 1929 + 1992)

207. **SCHNEIDER** Georges Eugène,

Fils de **SCHNEIDER** Théodore Octave Alphonse, Conducteur de Travaux

Né en 1850 à Paris 18° (75).

et de **CHRISTOPHE** Eugénie

Née en 1850.

Il naît à Ile Nou (98) le 23/01/1882.

Décédé le 12/09/1932 à Kaala-Gomen (98).

208. **SCHUPPE** Alixe Aimé,

Il est né à Nouméa (98) le 09/05/1904.

Décédé en 1980 à Nouméa (98).

Marié le 20/11/1937 à Kaala-Gomen (98), avec **BERTONI** Ange - 9 -,

Elle naît le 25/08/1907 à Pouembout (98).

Décédée le 20/02/1960 à Nouméa (98).

209. **SEILLER** Marin Auguste Joseph, Tailleur d'habits¹,

Il voit le jour à Lyon (69) le 11/11/1842.

Décédé le 31/01/1892 à Gomen (98).

¹ Note Générale : Condamné au bagne en Nouvelle Calédonie en 1872 - Embarqué sur la Garonne le 3 août 1873 et arrivée à Nouméa le 18 décembre 1873 Cote FR ANOM COL H 550 Matricule n° 5434

Etat des personnes étant Nées où Mariées où décédées où concessionnaires
à Kaala Gomen

210. **SIMON** Simon Jeanne,

Elle voit le jour le 26/07/1914 à Kaala-Gomen (98).
Décédée en 1994 à Nice (06).

Mariée le 24/07/1937 à Nouméa (98), avec **de GAILLANDE** Maurice Ary Marie Louis,
Il voit le jour le 21/03/1911 à Nouméa (98).
Décédé le 25/03/1973 à Port vila (Vanuatu).

211. **SIMON** Simone Jeanne,

Fille de **SIMON** Charles Adolphe Eugène
Né le 22/09/1877 à Île des Pins (98).
Décédé le 22/04/1945 à Nouméa (98).

et de **LE RHUN** Marie Yvonne

Née le 16/05/1884 à Langoat (22).
Décédée le 11/07/1971 à Nouméa (98).

Elle est née à Kaala-Gomen (98) le 26/07/1914.
Décédée en 1994 à Nice (06).

Mariée le 24/07/1937 à Nouméa (98), avec **de GAILLANDE** Maurice Ary Léo Marie Louis,
Il voit le jour le 21/03/1911 à Nouméa (98).
Décédé le 25/03/1973 à Port-villa - Nouvelles Hébrides.

3 enfants sont nés de cette union :

o **de GAILLANDE** Daniel

Né le 11/02/1939 à Port vila (ex Nelle H).
Uni avec **CHAUVIN** Jacqueline.

o **de GAILLANDE** Pierre

Né le 03/06/1945 à Port vila (ex Nelle H).
Marié le 26/11/1966 à Port vila (ex Nelle H) avec **OGER** Brigitte Réjane.

o **de GAILLANDE** Bernard

Né le 08/02/1948 à Port vila (ex Nelle H).
Marié à Port vila (ex Nelle H) avec **DELACHAPELLE** Magaly.

3 Enfants

- de GAILLANDE Daniel (° 1939)
- de GAILLANDE Pierre (° 1945)
- de GAILLANDE Bernard (° 1948)

212. **SUIRE** Jeanne Constance Rose,

Elle naît le 15/10/1882 à Paris 08° (75).
Décédée en 1975 à Nouméa (98).

Mariée le 15/01/1903 à Kaala-Gomen (98), avec **GENILLON** Eugène Joseph Juste - 90 -,
Il naît le 06/08/1868 à Moras-en-Valloire (26).

Mariée le 29/04/1907 à Kaala-Gomen (98), avec **OHRENSTEIN** Charles - 172 -, Employé de commerce
Il est né à Fochain (Roumanie) le 09/09/1859.
Décédé le 18/02/1911 à Nouméa (98).
Professions : Employé de commerce.

Etat des personnes étant Nées où Mariées où décédées où concessionnaires
à Kaala Gomen

Mariée le 30/12/1911 à Kaala-Gomen (98), avec **COURTOT** Joseph Albert Jean - 48 -, Télégraphiste
Il est né le 21/10/1885 à Boulouparis (98).
Professions : Télégraphiste.

213. SUIRE Suzanne Marie Aima, Fille de SUIRE André Julien Francois Né en 1850. et de LOIRET Marie Alvina Née en 1860. Elle est née à Villeneuve-les-Bordes (77) le 05/06/1888. Décédée le 20/10/1955.
Mariée le 15/11/1905 à Koumac (98), avec FROUIN Emile Felix, Il naît le 21/06/1881 à Ouégoa (98). Décédé le 22/09/1970 à Koumac (98).
11 enfants sont nés de cette union :
o FROUIN André Gabriel Maurice - 82 -
o FROUIN René Jean Frédéric - 84 -
o FROUIN Maurice Emile Né le 18/06/1913. Uni avec MONTAGNAT Aline Marie Sophie. Décédé le 18/01/2005.
o FROUIN Yvonne Blanche Avina Née le 19/02/1918 à Koumac (98). Unie avec MONTAGNAT Edouard. Décédée le 18/10/1996 à Koumac (98).
o FROUIN Jeanne Marthe
o FROUIN Georges Jean Marie Né le 06/04/1924 à Koumac (98). Uni avec MONTAGNAT Laure Maria. Décédé le 08/02/2015 à Koumac (98).
o FROUIN Simone Suzanne
o FROUIN Aline Suzanne
o FROUIN Robert Marie Né en 1933. Marié le 01/02/1958 avec PACILLY Jeanne. Décédé en 2018.
o FROUIN Théophile
o FROUIN Claude Joseph Uni avec BOUTEILLE Aline Clémentine Catherine.
Mariée le 15/11/1905 à Kaala-Gomen (98), avec FROUIN Emile Felix Henri - 83 -, Fonctionnaire des PTT Il est né le 21/06/1881 à Ouégoa (98). Décédé le 22/09/1970 à Koumac (98). Professions : Fonctionnaire des PTT.

11 Enfants

- FROUIN André Gabriel Maurice - 82 - (° 1906 + 1992)
- FROUIN René Jean Frédéric - 84 - (° 1908 + 1988)
- FROUIN Maurice Emile (° 1913 + 2005)
- FROUIN Yvonne Blanche Avina (° 1918 + 1996)
- FROUIN Jeanne Marthe
- FROUIN Georges Jean Marie (° 1924 + 2015)

Etat des personnes étant Nées où Mariées où décédées où concessionnaires
à Kaala Gomen

- FROUIN Simone Suzanne - FROUIN Aline Suzanne - FROUIN Robert Marie (° 1933 + 2018) - FROUIN Théophile - FROUIN Claude Joseph
3 Petits-enfants
- FROUIN Max (° 1930)
- MONTAGNAT Claude Edouard (° 1940 + 2003) - MONTAGNAT Roger Emile Marie (° 1942 + 1984)

T

214. TARDIVEL Hélène Marie Louise, Fille de TARDIVEL Guillaume Jean Augustin, Cocher - Commerçant Né le 06/02/1871 à Plédran (22). et de ROUXEL Marie Joséphine Anne Philomène Née le 19/01/1876 à Plédran (22). Elle est née à Kaala-Gomen (98) le 29/03/1910. Décédée le 05/12/2003 à Fronton (31).
Unie avec TOLMÉ Fernand Georges Eugène, Il naît à Nouméa (98) le 04/04/1908. Décédé le 23/06/1983 à Nouméa (98).

215. TARDIVEL Jeanne Marie Anne, Fille de TARDIVEL Guillaume Jean Augustin, Cocher - Commerçant Né le 06/02/1871 à Plédran (22). et de ROUXEL Marie Joséphine Anne Philomène Née le 19/01/1876 à Plédran (22). Elle naît à Paris 17° (75) le 16/02/1900. Décédée le 01/09/1983 à Nouméa (98).
Mariée le 29/10/1924 à Kaala-Gomen (98), avec ROUSSEAU Edouard Albert - 202 -, Il est né à Houaïlou (98) le 20/01/1880. Décédé le 12/06/1952 à Nouméa (98).
1 enfant est né de cette union : o ROUSSEAU André Albert - 201 -

Enfant
- ROUSSEAU André Albert - 201 - (° 1920 + 1994)

216. TARDIVEL Marie Yvette, Elle naît à Kaala-Gomen (98) en 1935.
Unie avec LEPIGEON Basile Joseph,

Etat des personnes étant Nées où Mariées où décédées où concessionnaires
à Kaala Gomen

217. **TARDIVEL** Pierre François Guillaume,
Fils de **TARDIVEL** Guillaume Jean Augustin, Cocher - Commerçant
Né le 06/02/1871 à Plédran (22).
et de **ROUXEL** Marie Joséphine Anne Philomène
Née le 19/01/1876 à Plédran (22).
Il est né le 13/01/1904 à Kaala-Gomen (98).

218. **TARDIVEL** Thérèse Marie,
Fille de **TARDIVEL** Guillaume Jean Augustin, Cocher - Commerçant
Né le 06/02/1871 à Plédran (22).
et de **ROUXEL** Marie Joséphine Anne Philomène
Née le 19/01/1876 à Plédran (22).
Elle est née le 25/02/1902 à Nouméa (98).
Décédée le 28/02/1972 à Nouméa (98).
Mariée le 10/05/1924 à Kaala-Gomen (98), avec **PETIT** Paul Emile - 186 -,
Il voit le jour à Gomen (98) le 08/12/1900.
Décédé le 12/02/1973 à Kaala-Gomen (98).

1 enfant est né de cette union :
o **PETIT** Paulette Eulalie - 188 -

Enfant

- **PETIT** Paulette Eulalie - 188 - (° 1929 + 2017)

219. **TESSIER** André Eugène,
Fils de **TESSIER** Emile Maximilien Prudent
Né le 12/01/1887 à Bourail (98).
Décédé le 08/05/1958 à Nouméa (98).
et de **MERCIER** Flore Louise
Née le 06/05/1893 à Nouméa (98).
Décédée le 08/05/1958 à Nouméa (98).
Il est né à Kaala-Gomen (98) le 29/03/1914.
Décédé le 16/11/1994 à Nouméa (98).
Marié le 05/03/1938 à Nouméa (98), avec **BARTHE** Marie Antoinette, Couturiere
Elle naît le 06/02/1912 à Nouméa (98).
Décédée en 2009 à Nouméa (98).
Professions : Couturiere.

220. **TESSIER** Georges,
Fils de **TESSIER** Emile Maximilien Prudent
Né le 12/01/1887 à Bourail (98).
Décédé le 08/05/1958 à Nouméa (98).
et de **MERCIER** Flore Louise
Née le 06/05/1893 à Nouméa (98).
Décédée le 08/05/1958 à Nouméa (98).
Il est né à Gomen (98) le 10/04/1915.
Décédé le 22/08/2016 à Nouméa (98).

Etat des personnes étant Nées où Mariées où décédées où concessionnaires
à Kaala Gomen

Uni avec **NAUDET** Andrée,
Elle naît le 02/01/1914 à Nouméa (98).
Décédée le 24/09/1997 à Nouméa (98).

221. **TESSIER** Germaine,
Fille de **TESSIER** Emile Maximilien Prudent
Né le 12/01/1887 à Bourail (98).
Décédé le 08/05/1958 à Nouméa (98).
et de **MERCIER** Flore Louise
Née le 06/05/1893 à Nouméa (98).
Décédée le 08/05/1958 à Nouméa (98).
Elle naît le 27/08/1935 à Gomen (98).
Décédée le 23/03/1936 à Kaala-Gomen (98).

222. **TESSIER** Gustave,
Fils de **TESSIER** Emile Maximilien Prudent
Né le 12/01/1887 à Bourail (98).
Décédé le 08/05/1958 à Nouméa (98).
et de **MERCIER** Flore Louise
Née le 06/05/1893 à Nouméa (98).
Décédée le 08/05/1958 à Nouméa (98).
Il voit le jour le 29/03/1920 à Gomen (98).
Décédé le 23/07/1994 à Nouméa (98).

Uni avec **BENGA** Louise,
Elle naît le 09/04/1914 à Nouméa (98).
Décédée le 07/05/1982 à Nouméa (98).

223. **TESSIER** Maurice Yvon,
Fils de **TESSIER** Emile Maximilien Prudent
Né le 12/01/1887 à Bourail (98).
Décédé le 08/05/1958 à Nouméa (98).
et de **MERCIER** Flore Louise
Née le 06/05/1893 à Nouméa (98).
Décédée le 08/05/1958 à Nouméa (98).
Il est né le 15/01/1918 à Gomen (98).
Décédé le 05/08/1994 à Nouméa (98).

Uni avec **KABAR** Eugénie Francoise Augustine,
Elle est née à Houaïlou (98) le 07/02/1918.
Décédée le 22/05/1996 à Nouméa (98).

224. **TESSIER** Yvonne,
Fille de **TESSIER** Emile Maximilien Prudent
Né le 12/01/1887 à Bourail (98).
Décédé le 08/05/1958 à Nouméa (98).
et de **MERCIER** Flore Louise
Née le 06/05/1893 à Nouméa (98).
Décédée le 08/05/1958 à Nouméa (98).
Elle est née le 13/09/1922 à Gomen (98).

Etat des personnes étant Nées où Mariées où décédées où concessionnaires
à Kaala Gomen

Décédée le 22/01/1995 à Nouméa (98).

225. **THOMASSON** Marcelin, Domestique¹,

Il est né à Vienne (38) en 1852.

Décédé le 02/01/1908 à Gomen (98).

¹ Note Générale : Condamné au bagne de Nouvelle Calédonie en 1874 - Embarqué sur "La Garonne" le 11 décembre 1874 et arrivé à Nouméa le 12 mars 1875 - Matricule n° 7039 / 5450

226. **TOUSSAINT** Jean, Menuisier¹,

Il est né le 24/11/1834 à Verdun (55).

Décédé le 01/01/1884 à Kaala-Gomen (98).

¹ Note Générale : Condamné en 1867 - Bagne en Nouvelle Calédonie Matricule 1262 - FR ANOM COL H402

227. **TRÉDEZ** Alphonse Joseph¹,

Décédé le 02/10/1932 à Kaala-Gomen (98).

¹ Note Générale : condamné au bagne de Nouvelle Calédonie en 1888 Cote FR ANOM COL H 1786 Matricule n°

U

228. **URVOY** Françoise Yvonne,

Fille de **URVOY** Joséph Marie, Menuisier

Né le 13/07/1827 à Plaine-Haute (22).

Décédé le 09/03/1874 à Nouméa (98).

et de **MORVAN** Marie Jeanne, Couturiere

Née le 23/01/1831 à Plaine-Haute (22).

Décédée le 18/07/1902 à Saint-Donan (22).

Elle est née le 03/12/1868 à Plaine-Haute (22).

Décédée le 04/03/1900 à Gomen (98).

Mariée vers 1885 à Union libre, avec **BARNÉOUD** Pierre Alexandre, Chauffeur

Il est né le 28/05/1858 à Marseille (13).

Professions : Chauffeur.

3 enfants sont nés de cette union :

o **BARNEAUDE** Louis Marius

Né le 16/09/1884 à Nouméa (98).

Décédé le 26/02/1885 à Nouméa (98).

o **BARNEAUDE** Guillaume Marie

Né le 10/06/1886 à Nouméa (98).

Marié le 29/06/1907 à Koné (98) avec **LEBERSORG** Marie Rose.

Décédé le 24/11/1969 à Nouméa (98).

o **BARNEAUDE** Louis

Né le 10/06/1886 à Nouméa (98).

Décédé le 01/07/1886 à Nouméa (98).

Etat des personnes étant Nées où Mariées où décédées où concessionnaires
à Kaala Gomen

3 Enfants

- BARNEAUDE Louis Marius (° 1884 + 1885)
- BARNEAUDE Guillaume Marie (° 1886 + 1969)
- BARNEAUDE Louis (° 1886 + 1886)

4 Petits-enfants

- BARNEAUDE Armel Alexandre Angélo Dit Coco (° 1911 + 1983)
- BARNEAUDE Gisèle (° 1913 + 1994)
- BARNEAUDE Yvette Marcelle Madeleine (° 1915)
- BARNEAUDE Guy Eddie (° 1917)

4 Arrières-petits-enfants

- BARNEAUDE Rolande
- BARNEAUDE Evelyne Rose
- BARNEAUDE Steven Guy
- BARNEAUDE Muriel Elizabeth

V

229. **VACHER** Louis Marie Auguste, Comptable ¹,

Fils de **VACHER** Auguste Rémy
Né le 14/04/1825 à Égriselles-le-Bocage (89).
Décédé le 16/09/1874 à Nouméa (98).
et de **LYON** Antoinette Marie
Née en 1840.
Décédée le 06/06/1905 à Nouméa (98).
Il voit le jour le 14/09/1860 à Toulon (51).
Décédé le 09/01/1932 à Nouméa (98).

Marié le 24/07/1907 à Kaala-Gomen (98), avec **ZALACAIN** Marie Soléda - 237 -,
Elle voit le jour le 08/06/1880 à Bourail (98).

1 enfant est né de cette union :

- o **VACHER** Auguste Émile
Né le 29/09/1900 à Bourail (98).
Décédé le 17/04/1946 à Nouméa (98).

¹ *Note Générale : Le Lot n°018 de la Section La Foa "Urbain" d'une superficie de 10a est attribué à Vacher Auguste Marie - libre - et mis en Concession le 9/4/1883 et a titre définitif Echange
Le Lot n°021 de la Section La Foa "Urbain" d'une superficie de 10a est attribué à Vacher Auguste Marie et a titre définitif vendu*

Enfant

- **VACHER** Auguste Émile (° 1900 + 1946)

230. **VACHER** Trérèse Albertine,

Fille de **VACHER** Marie Louise
Née le 18/02/1859 à Toulon (51).
Décédée le 14/06/1934 à Nouméa (98).

Etat des personnes étant Nées où Mariées où décédées où concessionnaires
à Kaala Gomen

Elle est née le 20/02/1890 à La Foa (98).

Mariée le 03/08/1907 à Kaala-Gomen (98), avec **FRICOTTÉ** Vincent Léon - 81 -,
Il voit le jour à Bouloupari (98) le 30/07/1880.
Décédé le 14/04/1957 à Nouméa (98).

231. **VERGER** Alain,

Fils de **VERGER** Jules Louis

Né le 22/11/1902 à Canala (98).

Décédé le 08/03/1981 à Nouméa (98).

et de **MEDERIC** Léa Isabelle

Née le 07/07/1905 à Dumbéa (98).

Décédée en 1977.

Il voit le jour le 19/07/1924.

Marié en 1948 à Kaala-Gomen (98), avec **PETIT** Paulette - 187 -,

Uni avec **WEBAN** Ida,

W

232. **WEISS** Victor Pierre,

Fils de **WEISS** Georges Augustin

Né le 20/11/1881 à Conflans-en-Jarnisy (54).

Décédé le 26/04/1949 à Koumac (98).

et de **LE GALL** Jeanne

Née le 17/08/1897 à Koumac (98).

Décédée le 14/04/1984.

Il naît à Kaala-Gomen (98) le 20/04/1920.

Décédé le 22/08/1980 à Koumac (98).

233. **WONG FOOK** , Fabricant de parapluies¹,

Il est né à Hong Kong (Chine) en 1836.

Décédé le 22/06/1892 à Gomen (98).

¹ Note Générale : condamné le 22 septembre 1875 par le tribunal criminel de Tahiti à 8 ans de travaux forcés pour vols - Cote FR ANOM COL H 565 Matricule n° 8408

234. **WRIGHT** Georges Edouard,

Fils de **WRIGHT** Thomas Tom, Colon

Né le 17/01/1868 à Houaïlou (98).

Décédé le 30/06/1935 à Nouméa (98).

et de **VILLEDIEU** Berthe Marthe Marie

Née le 09/05/1878 à Houaïlou (98).

Décédée le 29/04/1918 à Dumbéa (98).

Il voit le jour à Gomen (98) le 14/02/1897.

Décédé le 16/10/1916 à Kénali (Serbie).

Etat des personnes étant Nées où Mariées où décédées où concessionnaires
à Kaala Gomen

Y

235. **YAUDET** Louis, Militaire au 71e de ligne ¹,

Il voit le jour à Penvénan (22) en 1850.

Décédé le 03/01/1882 à Gomen (98).

¹ Note Générale : Condamné au travaux forcés de Nouvelle Calédonie en 1874 - Embarqué sur la "Loire" le 6 mai 1874 et arrivé à Nouméa le 16 Octobre 1874 - Matricule n° 6638 / 3067

236. Sarah Anne,

Fils de Jams

Né en 1820.

et de **RICKETS** Emma

Née en 1830.

Il naît à Sydney - Australie en 09/1848.

Décédé le 05/01/1888 à Gomen (98).

7 enfants sont nés de mère non dénommée :

o **GREER** Emma Catherine

Née le 13/10/1870 à Nouméa (98).

Unie avec **LECLERE** Léon.

o **GREER** Florence

Née le 05/12/1872 à Païta (98), St vincent.

Mariée le 06/09/1900 à Bouloupari (98) avec **LEMESLE** Daniel Marie Roger.

o **GREER** John James

Né le 14/03/1874 à Nouméa (98).

o **GREER** Isabella

Née le 25/06/1876 à Sydney - Australie.

Décédée le 16/06/1883 à Ouégoa (98).

o **GREER** Sarah

Née le 08/12/1878 à Pouébo (98).

Mariée le 27/12/1897 à Nouméa (98) avec **CHARPENTIER** Alexandre Auguste.

o **GREER** James William Charles

Né le 26/12/1880 à Ouégoa (98).

o **GREER** William Edouard

Né le 12/01/1883 à Ouégoa (98).

Marié le 17/11/1869 à Nouméa (98), avec **GREER** Jérémiah, Charpentier - mineur - chercheur d'or

Il voit le jour à Allen River (NSW) le 02/07/1847.

Professions : Charpentier - mineur - chercheur d'or.

7 Enfants

- GREER Emma Catherine (° 1870)
- GREER Florence (° 1872)
- GREER John James (° 1874)
- GREER Isabella (° 1876 + 1883)
- GREER Sarah (° 1878)
- GREER James William Charles (° 1880)
- GREER William Edouard (° 1883)

Petit-enfant

- LEMESLE (+ 1969)

Etat des personnes étant Nées où Mariées où décédées où concessionnaires
à Kaala Gomen

2 Arrières-petits-enfants

- LEMESLE Roger
- LEMESLE

Z

237. ZALACAIN Marie Soléda,

Fille de ZALACAIN Antonio, Imprimeur sur étoffes
Né le 20/01/1844 à Villabona.
et de LARZABAL Dororès
Elle est née le 08/06/1880 à Bourail (98).

1 enfant est né de père non dénommé :

o ZALACAIN Gaetan Charles Jean
Né le 11/09/1898 à La Foa (98).

Mariée le 22/02/1896 à Bourail (98), avec SANSEVERINO Blaise, Menuisier
Il voit le jour le 26/03/1847 à Cosenza Calabria (Italie).
Décédé le 16/07/1896 à Bourail (98).
Professions : Menuisier.

Mariée le 24/07/1907 à Kaala-Gomen (98), avec VACHER Louis Marie Auguste - 229 -, Comptable
Il naît à Toulon (51) le 14/09/1860.
Décédé le 09/01/1932 à Nouméa (98).
Professions : Comptable.

1 enfant est né de cette union :

o VACHER Auguste Émile
Né le 29/09/1900 à Bourail (98).
Décédé le 17/04/1946 à Nouméa (98).

2 Enfants

- ZALACAIN Gaetan Charles Jean (° 1898)
- VACHER Auguste Émile (° 1900 + 1946)