

Sommaire

Maria	34
ABDELKADER BEN YOUSSEF BEN ROUAN	35
ACÉVÉDO Alphonse	35
ACÉVÉDO Francois	35
ACÉVÉDO Josephine	35
ACÉVÉDO Julien Seura	36
ACÉVÉDO Léontine	36
ADHUE Joseph	37
AÏNA Marguerite	37
AISSA BEN MOHAMED Alexandrine	37
AKINAGA Arata	38
ALADIN Georges	39
ALAVOINE Félix Joseph	39
AMBRON Pierre	40
AMMANN Charles Louis	40
AMMANN Francois Louis Jules	40
AMMANN Marguerite Clémentine	41
ANDRY Alexandrine	41
ANDRY Auguste Léon	41
ANDRY Augustine Eugénie Maria	42
ANDRY Eugénie Amélie	42
ANDRY Félicité	42
ANDRY France Eugénie	43
ANDRY Georgette	43
ANDRY Henri André Auguste	43
ANDRY Pauline	43
ANDRY Yvonne Albertine	43
ANGER Léontine Françoise	44
ARMANDI ANTOINE Tailamen Françoise	44
ARNOULD Jules Francois	45
ARNOULD Louis Eugène Philippe Dit Jérôme	47
ARNOULD Louise Eugénie Madeleine	47
ARRIGHI Don Louis	48
ARSAC Avit	48
ARSAPIN Alain Paul	48
ARSAPIN Amélie	49
ARSAPIN Badrecali Souramini Dite Cali	49
ARSAPIN Cécile Marguerite	50
ARSAPIN Claire Marie	50
ARSAPIN Félix Noel	51
ARSAPIN Francois Victor	51
ARSAPIN Gabrielle	51
ARSAPIN Guy Roger	51
ARSAPIN Henriette	52
ARSAPIN Jean	52
ARSAPIN Jean-Bapthiste	52
ARSAPIN Jeanne	52
ARSAPIN Jioseph Jules	53

Etat des personnes étant Nées où Mariées où décédées où concessionnaires
à La Foa

ARSAPIN Joséphine.....	53
ARSAPIN Laure Denise.....	53
ARSAPIN Louis Felix.....	53
ARSAPIN Louise.....	53
ARSAPIN Lucette.....	54
ARSAPIN Mandron.....	54
ARSAPIN Manicou Dit Manican.....	54
ARSAPIN Marcel Joseph.....	55
ARSAPIN Marie.....	55
ARSAPIN Michel Joseph Paul.....	55
ARSAPIN Paul.....	56
ARSAPIN Pauline.....	56
ARSAPIN Ramsamy.....	56
ARSAPIN Souramini.....	57
ARSAPIN Sourasami Dit Joseph Sylvestre.....	59
ARSAPIN Sylvain René.....	60
ARSAPIN Sylvestre Alexandre.....	60
ARSAPIN Théodore Mandron.....	60
ARSAPIN Trobdaïe.....	61
ARTIGUE Bernard.....	61
ASSAO Léontine.....	62
ASTENGO Adrienne Anais.....	62
ASTENGO Antoine Cyprien.....	62
ASTENGO Assomption Héloïse.....	63
ASTENGO Charles Nicolas Innocent.....	63
ASTENGO Cornélius Cyprien.....	63
ASTENGO Cyprien Joseph.....	64
ASTENGO Elisabeth Madeleine.....	64
ASTENGO Jean-Baptiste.....	65
ASTENGO Louise.....	65
ASTENGO Noel Antoine.....	65
ASTENGO Pauline Marie.....	65
ASTIER Joseph.....	66
AUGER Jean Louis Barthélemie Dit Gabriel.....	66
AUGER Jean Louis Barthélémy.....	66
AUZERAT Arthur.....	66
BADEL Valentin.....	66
BALAGUER Blas Dit Joachim.....	67
BALDINI Gaëtan.....	67
BANCE Louis.....	67
BANUELOS Balbino.....	67
BANUELOS Cécile.....	68
BANUELOS Felix.....	68
BANUELOS Georges Jules.....	68
BANUELOS Jean-Albert.....	69
BANUELOS Joseph Baldino.....	69
BANUELOS Pedro.....	70
BANUELOS Pierre Pédro.....	71
BARADE Louis Ulysse Luis.....	71
BARAT Julia.....	71
BARBANÇON Marie Bénédicte.....	71

Etat des personnes étant Nées où Mariées où décédées où concessionnaires
à La Foa

BARBEROT Julien	72
BARBOU Alexis	72
BARBOU Lucien	72
BARBOU Lucrèce	73
BARBOU Rosine	73
BARCY Dominique	74
BARCY Edouard	74
BARCY Lucien	74
BARONNET Léontine Madeleine	75
BARONNET Léopold Edouard	75
BASJARDINS Désiré Alexandre Aimé Joseph	76
BASTARD Marie Françoise Pauline	76
BAUDOEUF Henri Paul Jean-Baptiste	77
BAUJARD Victor	77
BAUMIER Adrienne Eleonore Elisabeth	77
BAZILLE Jean Victor Alphonse	78
BEAUFILS Frédéric Georges	78
BEAUFILS Frédéric Gustave	78
BEAULIEU Jean Antoine	78
BÉCU Louis Charles François	78
BÉGNIER Jean Dit Emile	79
BELLIER Agathe	79
BELLIER Alcide	79
BELLIER Alfred	79
BELLIER Francois Salvator	80
BELLIER Guy Raoul	80
BELLIER Salvator Louis	81
BÉNÉBIG Charles Alexandre Auguste	81
BENJOUX Henriette Philimène Antoinette	82
BENOIT Marie	82
BENOIT Marie Mathilde	83
BERARDI Ida	84
BERARDI Jeanne Amélie Joséphine	84
BERARDI Joseph Francisque	84
BERARDI Paul Albert Joseph	84
BERARDI Paul Pascal	84
BERARDI Pauline Camille Augustine	85
BERARDI Pie Alexis	85
BERARDI Pie Joseph Alexis	86
BERARDI Riccotti	86
BERARDI Rose Marie	86
BERARDI Suzane Marie Hélène	86
BERARDI Virginie Carméla Henriette	87
BEREAU Jeanne	87
BERGER Eugène Clotaire	87
BERGES CASAMAYOR Louise Adélaïde	87
BERGES CASAMAYOR Pierre Jean-Bapthiste	88
BERGÈS-CASAMAYOR Auguste	88
BERGÈS-CASAMAYOR Joseph Augustin	88
BERGÈS-CASAMAYOR Pierre Joseph	89
BERNALEAU Françoise	89

Etat des personnes étant Nées où Mariées où décédées où concessionnaires
à La Foa

BERNALEAU Laurent Anatole.....	90
BERNALEAU Marie Louise Francoise.....	91
BERNALEAU Pauline Francoise.....	91
BERNALEAU Raymond René.....	92
BERNALEAU Roger.....	92
BERNARD Hyppolite Alexandre.....	92
BERNARD Jeanne.....	93
BERNAVILLE Henriette.....	93
BERNAVILLE Louis Francois.....	93
BERNAVILLE Louis Gérard.....	94
BERNAVILLE Louise Olympe.....	94
BERNIER Jean.....	95
BERNUT Felix Victor.....	95
BERNUT Louis Lucien.....	95
BERNUT Louis Victor.....	96
BERNUT Marie Elise Joséphine.....	97
BERNUT Mathilde Lucie.....	97
BERNUT Théodore Gaston.....	98
BERTHELON Jean Marie.....	98
BERTHOMIER Roger.....	98
BERTOUX Marie Joséphine.....	98
BERTRAND Jean Baptiste Alfred.....	99
le BESCOND Francoise.....	99
BESNAIS Eugénie.....	100
BESOMBES Madeleine.....	101
BESOMBES Madeleine Marie Antoinette.....	101
BESSE Joseph.....	101
BESSENAY Henri Joseph.....	102
BETRAVE Julienne Maximilienne.....	102
BEUCHER Jean Marie Victor.....	103
BEUCHER Marguerite Blanche.....	103
BEUCHER Raymond Joseph.....	104
BEUCHER René Marcel.....	104
BEUCHER Victorine Louise.....	104
BEURET Jean Marie.....	104
BIERGE Adèle Léonie.....	105
BIERGE André Emile Dit Nono.....	105
BIERGE Edouard Raphael Dit Titi.....	105
BIERGE Henri Gaston.....	105
BIERGE Léa Rose.....	106
BIERGE Léon.....	106
BIERGE Louis Victor.....	106
BIERGE Marcelle Victoire.....	106
BIERGE Marie Josephine.....	107
BIERGE Noel.....	107
BIERGE Paul.....	107
BIERGE Paul Alfred.....	108
BIERGE Paul Raphael.....	108
BIERGE Pauline Albertine.....	109
BIERGE René Edouard.....	109
BIGAULT Athanase Arthur Dit Hubert.....	109

Etat des personnes étant Nées où Mariées où décédées où concessionnaires
à La Foa

BIGOT Marie Mathurine.....	109
BILLARD Auguste.....	109
BILLON Joseph.....	110
BILLON Marie.....	110
BIMA Antonine Denise Anna.....	110
BIMA Pierre.....	111
BIZIEN François Marie Dit La Gousse.....	111
BIZIEN Paul Augustin.....	112
BIZIEN Pierre Adrien.....	112
BIZIEN Yves Julien.....	112
BIZIEN Yvonne Louise Adrienne.....	112
BLACHON Jean.....	113
BLAISE Joseph Edmond.....	113
BLANC Émile Guy.....	113
BLANCHARD François Marie Ferdinand.....	113
BLANCHARD François Marie Jean.....	113
BLANDIN Edouard.....	114
BLANQUET Blanche Augustine.....	114
BLANQUET Eugene.....	114
BLANQUET Louise Emilie.....	115
BLANQUET Marie Amanda.....	115
BLAY Francois Pierre.....	115
BLÉZE Marie Pauline Dite Pascau.....	116
BLUM Claude Émile.....	116
BOCHER Joseph Marie.....	116
BOIVIN Etienne François Auguste.....	117
BOIZOT Maria.....	117
BOIZOT Pauline.....	117
BOIZOT M.....	118
BONGUET Emilie.....	118
BONHOURE Sylvain Bernard Jacques.....	119
BONN Céline Marie Adèle.....	119
BONN Florence.....	119
BONN Georges Gaston.....	120
BONN Gilberte Evelyne.....	120
BONN Guillaume Horace.....	120
BONN Horace Edouard Dit Toto.....	121
BONN Olga Antoinette.....	122
BONN Théophile Albert.....	122
BONN Yvonne Martine.....	122
BONNARD Denise.....	123
BONNARD Gabrielle Nathalie.....	123
BONNET Oscar Romain.....	123
BONNISSANT Charles Louis.....	123
BONNISSANT Marthe.....	124
BORAS Joachim.....	125
BORDEAUX Henri Florent.....	125
BORDIER Pauline Zoé.....	125
BORÉ Anne.....	126
BOREL Albin Fortuné.....	126
BOREL Louis Herbert.....	126

Etat des personnes étant Nées où Mariées où décédées où concessionnaires
à La Foa

BORREL Auguste Marie	126
BORREL Jeanne	127
BORREL Louise	127
BORREL Lucie	127
BORREL Marguerite	127
BOSCHE Guillaume	127
BOTTERO Mattei	127
BOUARD André	128
BOUCHER Henri Thomas Marc	128
BOUCHER Paul Emile	129
BOUCHET Francoise Marie	129
BOUDONNAT Edouard	131
le BOUHELLEC Pauline Anaise Angélique	131
BOURESCHE Pierre Antoine Simon	131
BOURGINE André	131
BOUTEILLE Victorine Jeanne Geneviève	131
BOUVIER Eugène	132
BOUVIER Eugène Esprit	132
BOYER Annet	132
BOYER Gustave Charles Emile	132
BOYER Jean	133
BOYER Jules Georges	133
BRANDIN Jules	134
BRAY Yvonne Claire	134
BRENET Louis Auguste	134
BRETAGNE François Benjamin Constant	134
BRISSONNET Anatole Clément	134
BROC Clarisse Henriette	134
BROC Henri Etienne	135
BROCHARD Pierre	135
BROCHARD Pierre Eugène	135
BROCK Clarisse Henriette	136
BRUNETEAU Aimé Victor Alexandre	136
BRUNETEAU François Alexandre	136
BURCK Robert Georges	136
BUREAU Marie Thérèse	136
BURELET Adèle	137
BURET Auguste Antonin	138
CAGNON Georges	138
CAGNON Marcelle Elise	138
CAGNON Paule Mathilde	139
CAILLAUD Louis	140
CAILLET Victor Hilaire	140
CALLAC Yves Marie Henri	140
CAMOUILLY Aimé Charles	140
CANDELERO Marie Thérèse	141
CANEL Charles	141
CAPDEVILLE Felix	142
CAPDEVILLE Pierre	142
CARDOT Adolphine Georgette	142
CARDOT Alexandre Constant	142

Etat des personnes étant Nées où Mariées où décédées où concessionnaires
à La Foa

CARDOT Alphonsine Georgette.....	142
CARDOT Amandine Dite Mandine.....	143
CARDOT Charles Adolphe.....	143
CARDOT Charles Louis	144
CARDOT Constant Alexandre	144
CARDOT Eugène Armand	144
CARDOT Georges Alexandre Joseph.....	144
CARDOT Georges Gustave.....	145
CARDOT Marie Marthe	145
CARDOT Raymond Adolphe	145
CARNICELLI Anna	146
CARNICELLI Augustine Amélie	146
CARNICELLI Emile Pierre.....	146
CARNICELLI Georges Joseph.....	146
CARNICELLI Jacques Louis	147
CARRIÈRE Antoine Dit Antibras CARRIÉ	147
CASANOVA Emilie Méline Marie Henriette.....	147
CASANOVA Eugène Ernest	147
CASANOVA Jean.....	148
CATANEÏ Joseph	148
CAZEAU Félicie Emilie	148
CAZEAU Gaston Aurélien Louis.....	148
CÉSARI Marie Thérèse.....	149
CÉSARI Michel	149
CHALANDON Alexis.....	149
CHALANDON Célestine Marie	150
CHALANDON Edouard Marie	150
CHALANDON Emile Alphonse.....	151
CHALANDON Etienne Marie	151
CHALANDON Francine	151
CHALANDON Marie.....	152
CHALAYE François	153
CHAMOUILLE Alphonse Désiré.....	153
CHAMOUILLE Henri	153
CHAMPION Augustine.....	154
CHAMPION Eugénie.....	154
CHAMPION Francise Camélia.....	154
CHAMPION Joseph	155
CHAMPION Julienne	155
CHAMPION Louise	155
CHAMPION Mélanie.....	156
CHAMPION Venant	156
CHAMPION Venant	157
CHANTEREAU Charles Guy Dit Guigui	158
CHANTEREAU Claude.....	158
CHANTEREAU Claude Dit Alibert	159
CHANTEREAU Ernestine Dite Titine	159
CHANTEREAU Georges	159
CHANTEREAU Gustave	160
CHANTEREAU Jeanne	160
CHANTEREAU Louis	161

Etat des personnes étant Nées où Mariées où décédées où concessionnaires
à La Foa

CHANTEREAU Marie Louise.....	162
CHANTEREAU Millan.....	162
CHANTEREAU Paul Claude	163
CHANTEREAU Victorine	163
CHANTRAINE Jeanne Augustine.....	163
CHANTREAU Eddy Jules Emile Victor	164
CHARBONNEL Joseph	164
CHARLOT François	164
CHARPENTIER Jacques Damase.....	164
CHARPENTIER Jeanne Alexandrine.....	165
CHARPENTIER Joseph André.....	165
CHASSIGNOL Antoine	165
CHASTENET Mathieu	165
CHATENAY Edmond Pierre Dit Bébé.....	165
CHATENAY Mathilde Henriette Claudine Héléna	166
CHATENET Jean Baptiste Alexandre	166
CHAUMARD Joachim.....	166
CHAUVIN Françoise Marie.....	166
CHENEVIER Roger Edouard	167
CHESNEY François	167
CHEVAL Joseph	167
CHEVRIER Honoré.....	167
CHEVRIER Louis Juste.....	168
CHEVRIER Louise	169
CHIABERTO Laurent	170
CHIRON Charles Eugène	170
CHOCZYNSKI Anna Marie.....	170
CHOLET Pierre Victor	170
CHOMARD Oscar Francois	170
CHOQUET ; LOISON Nicolas	171
CHRISTY Alice Jeanne.....	171
CHRISTY Eugène Clément Joseph	171
CHRISTY Jules Jean-Bapthiste.....	172
CHRISTY Victor Emile	173
CHRISTY Victorine Aimée.....	173
CLARQUE Alexandre.....	173
CLARQUE Antorine.....	174
CLARQUE Emile Michel.....	174
CLARQUE Gabriel	174
CLEMEN Albert Clémentt Charles.....	174
CLEMENT Jean.....	174
COL Marguerite Augustine	175
COLLARDEAU Héloïse.....	175
COLSON Louise.....	175
CONDOYA Alice Maria.....	176
CONDOYA André Gilbert.....	176
CONDOYA Antoine Tètène	176
CONDOYA Antoinette.....	176
CONDOYA Archimin	176
CONDOYA Claudette Rose Arlette	177
CONDOYA Felix Louis.....	177

Etat des personnes étant Nées où Mariées où décédées où concessionnaires
à La Foa

CONDOYA Georgette.....	177
CONDOYA Ginette Régina Muguette.....	178
CONDOYA Joseph Vigouroux Dit Dédé.....	178
CONDOYA Léontine Louise.....	178
CONDOYA Madeleine.....	179
CONDOYA Mongama.....	179
CONDOYA Odette Germaine.....	179
CONDOYA Roger Frédéric.....	179
CONDOYA Rosette Tailmain.....	179
CONDOYA-VIGOUROUX Joséphine Louise.....	180
CONTOUR Antoine Dit Bois.....	180
CONVERT Marie Virginie.....	180
CORBET Eugène Marie.....	181
CORDIER Augustin Julien.....	181
CORPS Clotilde.....	181
CORPS Clotilde.....	181
CORPS Léopold.....	181
CORPS Louis.....	182
CORPS Marguerite.....	182
CORPS Marguerite.....	182
CORRE Francois Cornélius.....	182
CORTET Benoit.....	182
CORTET Céline Rosalie.....	183
CORTET Henriette.....	183
CORTET Joseph Emile.....	183
COSNIER André Clément.....	184
COSNIER Pierre Louis.....	184
COSTEDOUAT Jean.....	184
COURTIL Henriette Louise.....	184
COURTIL Jean-Paul.....	185
COURTIL Jeanne Gervaise Olympe.....	185
COURTIL Paule Marguerite.....	186
COURTIL Pierre.....	186
COURTY Bonnaventure.....	187
CRETTE Léon Jacques.....	187
CROI Noël.....	187
CROPAGE Vincent Francois.....	187
DABANCOURT Wilfrid Arsène Désiré.....	188
DALMAYRAC Edouard Alphonse.....	188
DANEY Blaise.....	188
DANGIO Thomas.....	189
DARROUX Jeanne Alphonsine.....	189
DAVID Louis François.....	190
DAVID Maria Eugénie.....	190
DAVID Marie Félicie.....	190
DAVID Paul.....	191
DAVID Théophile Pierre Dit Maurice.....	191
De COUTOULY Edouard.....	192
DE RIOS Alphonse Louis Joseph.....	193
DE RIOS Charles.....	194
DE RIOS Emile Léon.....	194

Etat des personnes étant Nées où Mariées où décédées où concessionnaires
à La Foa

DE RIOS José Maria	194
DE RIOS Leopold.....	195
DE RIOS Marthe.....	196
DEBELS Eugène Joséphine	196
DEBRABANT Alexandre.....	196
DEBRABANT Alexandrine.....	197
DEBRABANT Danielle Martine.....	197
DEBRABANT Firmin Francois	197
DEBRABANT Geneviève	197
DEBRABANT Georges René	198
DEBRABANT Georgette.....	198
DEBRABANT Joséphine.....	198
DEBRABANT Maurice Joseph.....	199
DEBUIRE Etienne Ferdinand.....	199
DEBUIRE Jules Henri.....	199
DEBUIRE Marie Marguerite.....	200
DEBUIRE Pauline Catherine.....	200
DÉBUS Auguste Joseph	200
DECAQUERAY Raymond Charles Auguste	200
DECAQUERAY Suzanne Emilie.....	200
DEDREUILLE Jacques.....	201
DEFENDINI Marc Aurèle	201
DEFENDINI Philippe André	201
DELAIGNE Jules Louis Prudent.....	201
DELARUELLE Ernestine Louise.....	202
DELARUELLE Fernand Ernest.....	202
DELATHIÈRE Agnès Françoise	202
DELATHIÈRE Alice Victorine.....	202
DELATHIÈRE François	202
DELATHIÈRE Henri Dit Bill.....	204
DELATHIÈRE Jean.....	204
DELATHIÈRE Jean Dominique Dit Jeantou	205
DELATHIÈRE Jeanne Marie Dite Guitte.....	205
DELATHIÈRE Joseph Dit Loulou	206
DELATHIÈRE Marguerite Emilie.....	206
DELATHIÈRE Maria	206
DELATHIÈRE Maria	207
DELATHIÈRE Marie Joséphine	208
DELATHIÈRE Odette Jeanne-Marie	208
DELATHIÈRE Pascal Victor	209
DELATHIÈRE Paul Dit Paulo	209
DELATHIÈRE Rose Marie	209
DELAUNAY Etienne Auguste	209
DELAUNAY Jules Henri	210
DELAVEUVE Auguste	210
DELAVILLE Le ROULX Joseph Louis Marie.....	211
DELBART Leticia Céline.....	211
DELBART Louis Philippe	211
DELBUGUET Pierre.....	212
DELHOMMELLE France Paule.....	212
DELIAU Louise Marie	212

Etat des personnes étant Nées où Mariées où décédées où concessionnaires
à La Foa

DELPON Charles Dit Chaupet	213
DELRIEU Antonin Guy Robert	213
DELRIEU Henri Noel Paul	213
DÉMÉNÉ André Eugène	213
DÉMÉNÉ Louise Marguerite	214
DENIS Emile Elie Dit Milo	215
DENIS Laury Maurice	215
DENIS Lysianne	215
DENIS Miguel	215
DEPLANQUE Angèle Marthe	215
DÉPLANQUE Charles	216
DEPLANQUE Eugénie Jeanne	216
DEPLANQUE Georges Honoré	216
DEPLANQUE Georgette Suzanne	217
DEPLANQUE Jean-Baptiste	217
DEPLANQUE Maurice Henri	217
DERAY Charles Gustave	218
DERAY Germaine	218
DERIOS Alphonse Dit Nan-Nan	218
DERIOS Rolande	219
DERRUS Victorin Armand	219
DERVAL François	219
DÉSARMAGNAC Antoine Charles	219
DÉSARMAGNAC Louis William	220
DESIMONI Antoine Antonio	221
DESIMONI Girolamo Désiré	221
DESIMONI Marie-Francoise	221
DESNOS Louise Julie	222
DESPAUX Bernard	222
DESPOIS Eugène Isidore	222
DESPOIS Eugénie Berthe	222
DESRAY Jean	223
DESSEREY Jean	223
DESTREZ Marie Joséphine Julie	223
DEVOS Benoît Aimé	223
DIGNOLA Angéline	223
DIJOU Dominique Yolande Sylvana	224
DIJOU Robert Michel	225
DIJOU Sylvie Jeanine Yvette	225
DIJOU Yolande Thérèse Alice	225
DILLENSEGER Andrée Francine	225
DILLENSEGER Renée Marie Élisabeth	226
DIVES Constant Napoléon	226
DORION Georges Alexandre	226
DORION Marie Léocadie	227
DRAUT Pauline Dite Juliette	227
DUBAIN Albert Alexandre	227
DUBAIN Georges	227
DUBAIN Isabelle Léontine Louise	228
DUBAIN Marcel Georges	228
DUBAIN Rose Suzanne	228

Etat des personnes étant Nées où Mariées où décédées où concessionnaires
à La Foa

DUBATON Jean Louis.....	229
DUBOIS Jean Baptiste Emile.....	229
DUBREUIL André.....	229
DUBUISSON Alcide Jules.....	229
DUBUISSON Aline Léonie.....	230
DUBUISSON Blanche Léocardie.....	231
DUBUISSON Eugène Charles Louis Joseph.....	231
DUBUISSON Joseph Victor.....	231
DUBUISSON Marie Florentine.....	232
DUBUISSON Paul Eugène Toussaint.....	233
DUBUISSON Victor.....	233
DUBUISSON Victor Joseph.....	233
DUBUISSON Victoria Nathalie.....	234
DUBUISSON Victorine.....	235
DUBUISSON FABRE Eugène Victor.....	236
DUBUISSON FABRE Simone.....	236
DUCHEMIN Louis Joseph Dit Victor.....	236
DUCOMMUN Andrée Émilie.....	237
DUDILLIEU Joseph.....	237
DUFFIEUX Alexis Dit Zizi.....	237
DUFFIEUX Claude Louis.....	238
DUFFIEUX Désirée Marie.....	239
DUFFIEUX Flore.....	239
DUFFIEUX François Joseph.....	240
DUFFIEUX Isidore Léopold.....	240
DUFFIEUX Jean-Baptiste Auguste.....	241
DUFFIEUX Joseph Jean Baptiste.....	242
DUFFIEUX Joséphine Marie.....	243
DUFFIEUX Léontine Eugénie.....	243
DUFFIEUX Marcel Victor.....	243
DUFFIEUX Marie Louise.....	244
DUFFIEUX Marie Lucie.....	244
DUFFIEUX Marie Mélanie.....	245
DUFFIEUX Maurice Michel.....	245
DUFFIEUX Suzanne Yvonne.....	245
DUFFIEUX Suzanne Yvonne.....	246
DUFFIEUX Victor Jules.....	246
DUFFIEUX Louise Marie.....	246
DUFFIEUX Marcel Victor.....	246
DUHAMEL Hortense Marie.....	247
DUHAMEL Raoul.....	247
DUJARDIN Narcisse Xavier.....	248
DUPLAN Théodore.....	248
DUPORT Mélanie Eugénie.....	248
DURAND Pierre Bussy.....	248
DUROYAUME André.....	249
DUROYAUME Joseph Charles.....	249
DURREIGNE Jean.....	249
DUSOIR Louis Albert.....	249
DUSSOL Jean Joseph.....	249
DUVAL Francois Alphonse.....	250

Etat des personnes étant Nées où Mariées où décédées où concessionnaires
à La Foa

DUVAL Henri Louis Pierre	250
DUVAL Jacques Gustave	251
EDUFFE Charles Georges	251
EDUFFE Charles Georges Victor	252
EDUFFE Elvina Louise Marie	252
EDUFFE Jean Charles Dit Charlot	253
EDUFFE Jeanne Clotilde Adrienne	253
EDUFFE Marguerite Georgette Victorine	253
EDUFFE Marie Rose Onésime Herminie	253
EDUFFE Raymond André Adrien	253
EL MILOUD OULD EL HADJ CHEIK	254
ELLIS Isabelle Elisabeth Emily	254
ESCHENBRENNER Henri Pierre	254
ESPINASSE Alexis Francois	255
ESPINASSE Jean Baptiste Joseph	255
ESPINASSE Joseph Dit Louis	255
ESTIEUX Noel Louis Henri	256
ETIENNE Joséphine Victorine	256
FABRE Edouard Marius	256
FABRE Elisabeth	257
FABRE Marguerite Eugénie	257
FABRE Marius Annibus	258
FABRE Pauline Rose	259
FALATIEU Denis	260
FALGON Jean Félix Edouard	261
FARCY Anna Pauline	261
FARGE Antoine Jean	261
FASSY François Désiré	261
le FÉE Louis Felix Emmanuel	262
FERRACI Michel	262
FERRAN Guillaume	262
FERRY Jean Baptiste	262
FERRY Marie Hélène Marthe	262
FERRY Marie Rose	263
FILLIOL Jean Dit Marcelin	263
FLEUROT Aimée Paulette	263
FOREST Catherine Noemie	263
FOREST Marie Françoise Yvette	263
FOREST Mireille Marie	264
FORESTIER Georges	264
FOSSÉS Jeanne Dite Marie	264
FOUCRIER André Paul	265
FOUCRIER Emèlie Rose	266
FOURCADE Madeleine	266
FOURNIER Charles Michel Auguste	266
FOURQUIN Arthur	266
FOUSSARD Berthe Isabelle	266
FOUSSARD Edouard Vincent	267
FOUSSARD Henri	267
FOUSSARD Vincent Edouard	267
FOUTREIN Auguste Lilas	267

Etat des personnes étant Nées où Mariées où décédées où concessionnaires
à La Foa

FRANCESCHI Joséphine	268
FRANCESCHI Paul	268
FRAYSSINET Jean Adolphe	268
FRICOTTÉ Jeanne Léonie	268
FRIQUET Elise Emilie Blanche.....	270
FRIQUET Emile.....	270
FRIQUET Léon Simon.....	270
FRIQUET Louis	271
FRIQUET Marcel Adolphe Paul	271
FRIQUET Pauline Victoire.....	271
FULLET Jean-Bapthiste Tomy	271
FURET Jeanne	272
FURIOLI Baptistine.....	273
FURIOLI Marie Francoise.....	273
GAGNEPAIN Jean.....	274
GAILLEMAILLE Alexandre Alfred.....	274
GAILLEMAILLE Jacques	274
GAILLEMAILLE Léon Don Charles	274
GALINIÉ Armand Jean.....	275
GAMBARD Anselme.....	275
GANDON Henri	275
le GARION Jean Marie.....	275
GARISSERE Marie Anne Joséphine.....	276
GARNIER Louis Hubert.....	277
GASCOIN Jean Francois Marie	277
GAUDRON Alphonse.....	277
GAYON Jean Antonin.....	278
GAZENDEL Francois Jean Marie Joseph	278
GEILLER Mauricette Raymonde Claudette.....	278
GENDRE Désirée	278
GENDRE Marguerite Suzanne.....	279
GÉNIN Maurice.....	279
GENTILHOMME Lucienne Julie	279
GEOFFROY Jeanne Marie.....	280
GEORGEAULT Victor Pierre Alexandre.....	280
GERVAIS Pierre François	280
GERVOLINO Blanche.....	280
GERVOLINO Maria Jeanne	280
GERVY Charles Hubert	281
GERVY Florence Eugénie.....	281
GERVY Gilbert	282
GERVY Jean Baptiste	283
GERVY Jeanne Marie.....	283
GERVY Marie Solange	284
GERVY Robert.....	284
GILABERT Y GARCIA José	285
GIRARD Andréa	285
GIRARD Camille.....	285
GIRARD Thérèse	285
GIRARDIN Berthe	286
GIRAUD Ferdinand	286

Etat des personnes étant Nées où Mariées où décédées où concessionnaires
à La Foa

GIRAUD Jules Stanislas.....	286
GIRODEL ; GÉRODEL Jules	286
GIUDICELLI Joseph Ludovic.....	287
GODARD Marie Louise	288
GOISAVOST Almerine Inès	288
GOISAVOST Cécile Marguerite	289
GOISAVOST Charles Aimé.....	289
GOISAVOST Christian Joseph	289
GOISAVOST Christine Yvonne	290
GOISAVOST Désiré Paul	290
GOISAVOST Joseph François	291
GOISAVOST Léonie.....	292
GOISAVOST Rachelle Suzanne	292
GOISAVOST Roger	292
GOUHIER Blanche	292
GOUHIER Henri.....	292
GOUJON Jean Marie.....	293
GOUJON Jean Marie.....	293
GRANDJEAN Marie Victorine.....	293
GRASSI Rose Ursule.....	293
GRAUBY Joseph	294
GRAZIANI Charles Sixte	294
GRAZIANI Charline Germaine	294
GRAZIANI Madeleine Eugénie	295
GRAZIANI Paulette Françoise.....	295
GRAZIANI Pierre Louis Dit Pierrot	295
GRAZIANI Sixte	295
GRAZIANI Yvonne Clothilde.....	296
GRIMM Louis	296
GRIMM Louis Julien	296
GRIMM Victor Eugène.....	297
GROLET Adhémard Oswald	297
GROS Pierre Ferdinand.....	297
GUÉMY Edouard Charles	297
GUÉMY Médiane Fanny.....	298
GUÉPY Paule Jeanne Eugénie.....	298
GUERFA Liamna	299
GUICHARD François	299
GUIHARD Alice Marguerite Mathilde.....	299
GUIHARD Ernest Alexis Eugène	299
GUIHARD Lucien Pierre.....	300
GUILLARD Victoire Marie Henriette.....	301
GUILLAUME Achille Jean Baptiste	302
GUILLAUME Marie Suzanne	302
GUILLEM Joseph	302
GUILLEMET Marie Alexandrine Henriette	302
GUILLEMOTEAU Angèle Marcelle	303
GUILLERMET Blanche Jeanne.....	303
GUILLERMET Eugénie Marie	303
GUILLERMET Georges Paul.....	304
GUILLERMET Guy Marcel.....	304

Etat des personnes étant Nées où Mariées où décédées où concessionnaires
à La Foa

GUILLERMET Jean	304
GUILLERMET Jean Jacques	305
GUILLERMET Lucette Georgette	305
GUILLERMET Victor	306
GUTTIN Jean-Baptiste	306
HACQUE Louis Mathurin	307
HACQUES Charles Auguste Marie	307
HACQUES Félix	307
HACQUES Georges	307
HACQUES Henriette Lucette	307
HACQUES Joseph Charles	308
HACQUES Louise Joséphine	309
HACQUES Marie Louise	310
HACQUES Pauline Alice	312
HARDEL Emile Victor	312
HARDEL Emilie Madeleine	313
HARDEL Pierre	313
HARLOT Andréa Marie	313
HAUBERT Léon Arthur	313
HAUTCOEUR Léa Yvonne Gabrielle	314
HAUTCOEUR Mauricette	314
HENCHOZ Dalila Emilia	315
HENNESSY Williamina Dite Nina	315
HÉNOT Louis Alexandre	315
HENRY Yves Marie	316
HEUZÉ Mélanie Victorine	316
HEYMANN Antoine Eugène	316
HEYMANN Charles Henri Dit Alphonse	316
HEYMANN Georges Auguste	317
HOCQUELOUX Jean Joseph Marie	317
HOCQUET Alphonse	317
HORS Gaspard Dit Vicente	318
HOUILLOON Charles Jules	318
HUGUENY Amélie Antonia	318
IMBERT Sylvie Rosalie	319
INACHOUMOUTOU Augustine Aricou	320
INAUDI Jacques Jean	321
JACQUET Jeanne Marie	321
JAMAIN Emile	322
JEANNIN Aimé	323
JEANNIN André	323
JEANNIN Annie France	323
JEANNIN Emile Arthur	323
JEANNIN Eugene	323
JEANNIN Eugène Emmanuel	324
JEANNIN Eugène Jules	325
JEANNIN Francois	325
JEANNIN Georgy	326
JEANNIN Juanita	326
JEANNIN Louis Xavier	326
JEANNIN Marie Claire	326

Etat des personnes étant Nées où Mariées où décédées où concessionnaires
à La Foa

JEANNIN Marie Noémie	326
JEANNIN Marie Rose	327
JEANNIN Maurice Didier	327
JEANNIN Michel	327
JEANNIN Micheline	328
JEANNIN René Charles Edouard	328
JEUNET Mathilde Pauline	328
JOLIVET Pierre Charles	328
JOLIVET Pierre Charles	329
JOSSET Justine Aida	329
JULIEN Victorine	329
KABAR Charles	330
KABAR Rosa	331
KALANQUIN François Hubert	331
KAMATCHI Jules	331
KAMATI Jules	331
KANAGUSIKU Taro	331
KAWASAKI Masaiti	332
KERJOANT Julien Marie	332
KERJOUAN Julien	332
KLEIN Samuel	333
KLING Christian Marie Roger	333
KLING Eliane Marie Francoise	333
KLING Maryse Annie Christine	333
KLING Raphael	334
KRETZ Henri	335
KRETZ Jean Pierre	335
KRETZ Joseph	335
KRETZ Maria	335
KRETZ Marie Catherine	336
LACEUNE François	336
LACOMBE Blanche Marie	336
LACOSTE Pierre	337
LACOURT Albert	338
LACOURT André Jean	338
LACOURT Barthelemy	338
LACOURT Charles Joseph	339
LACOURT Gabriel Maurice	339
LACOURT Gaston	339
LACOURT Joseph	340
LACOURT Joseph Georges	340
LACOURT Joséphine Marguerite	341
LACOURT Marcel	341
LACOURT Robert Felix	341
LACOURT Roger	342
LACROIX Berthe Eugène	342
LACROIX Cécile Louise Augustine	342
LACROIX Eugène Augustin	343
LACROIX Paul	343
LACROSE Alfred Emile Albert	343
LAFFÉTÉ Yvonne Odette	344

Etat des personnes étant Nées où Mariées où décédées où concessionnaires
à La Foa

LAGALISSE Alexis	344
LAGALISSE Francois Joseph	345
LAGALISSE Héloïse Hélène	346
LAGALISSE Joséphine Hélène	346
LAGALISSE Louise	346
LAGDAR	347
LAINÉ	347
LAISNÉ Désiré Georges Julien	347
LAISNÉ François Alexandre	348
LAISNÉ Marie Françoise Joséphine	348
LAKDAR OULD BEN YOUSSEF	349
LALLIER Jules Louis Dit Le Baron	350
LAMARRE Victor Jules	350
LAMBERT Eugénie Louise Dite Louissette Louis	350
le LANDAIS Charles Allan	350
LANDRY Marie Joséphine	350
LANGLOIS Adèle Augustine	351
LANGLOIS Auguste Louis Joseph	351
LANGLOIS Jean	352
LANGLOIS Pierre	352
LANGLOIS Virginie Anastasie	352
LAPEYRE Henri	353
LARBI BEN ZAHOUANE	353
LARDY Martial	353
LARRIVÉ Philippe Lambert	353
LATOUPIE André Lucien	353
LATOUPIE Auguste François	354
LATOUPIE Emile François	354
LATOUPIE François	354
LATOUPIE François Firmin	354
LATOUPIE Georges François	355
LATOUPIE Gustave François	355
LATOUPIE Henri Francois	355
LATOUPIE Henri Francois	356
LATOUPIE Henriette	356
LATOUPIE Léon Francois	356
LATOUPIE Marie Françoise	357
LATOUPIE Mauricette Marguerite	357
LATOUPIE Serge Albert	357
LAUGÉE Alphonsine Marie	357
LAUGÉE Augustine Léonie	358
LAUGÉE Joséphine Jeanne Françoise	358
LAUGÉE Léonie Marie	358
LAUMY Nicolas	359
LAUTIER Eugène Urbain	359
LAVERGNE Françoise	359
LAVERGNE Louis Léonard	360
LAVERGNE Louis Martial	361
LAVIGNE Célestine	361
LAVIGNE Marguerite	362
LAVIGNE Mariette Dite Henriette	362

Etat des personnes étant Nées où Mariées où décédées où concessionnaires
à La Foa

LAVIGNE Rosalie Augustine	363
LAVOIX Alice Marie	363
LAVOIX Amélie Marie	363
LAVOIX Charles Edmond Georges	364
LAVOIX Georges Charles	365
LAVOIX Georges Eymeric Marie Auguste	365
LAVOIX Lucien Charles.....	366
LAVOIX Marguerite Jeanne Marie Dite Rita.....	367
LAVOIX Marguerite Marie Amélie	367
LAVOIX Marie Eugénie Amélie.....	368
LAVOIX Monique Lucienne.....	368
LAVOIX Paul	368
LE BESCOND Guillaume Marie.....	369
LE CONTE Jean Pierre Bien Aimé	369
LE GAL Joachim Marie.....	369
LE TEXIER Claude Marie	369
LEBEAU Isidore.....	370
LEBRET Amélie.....	370
LEBRET Anne Marie Dite Nenette	370
LEBRET Felix Pierre Alfred	370
LEBRET Francoise Eugénie	371
LEBRET Gabrielle Jeanne	371
LEBRET Maurice Louis	372
LEBRET Victor Frédéric	372
LEBRET Virginie Marie.....	373
LEBRUN Philippe	373
LÉCARD Charles Edouard Théodore.....	373
LECAUX Jules Achille.....	374
LECHANTEUR Emmanuel.....	374
LECHANTEUR Lucien.....	374
LECHANTEUR Paul	375
LECOMTE Adrien Laurent	375
LECOMTE Etienne Michel	375
LECOMTE Louis Augustin	375
LECOMTE Louise Désirée	375
LECOMTE Thérèse Victoria	376
LECOMTE Victor Julien.....	376
LÉCORCHÉ Joséphine Elisa.....	377
LÉCORCHÉ Marie Eugénie.....	378
LECOSSOIS Léon Edouard	378
LECOSSOIS Louis Frédéric.....	378
LECOSSOIS Marie Louise Anna	379
LECOURIEUX Daniella Yannick Josette	379
LEFEBVRE Auguste Léon Paul.....	379
LEFEBVRE Auguste Louis.....	380
LEFEBVRE Clothilde Théodorine	380
LEFEBVRE Emile Marius.....	380
LEFEBVRE Florentine Louise	380
LEFEBVRE Joseph Edouard	381
LEFEBVRE Joséphine Catherine.....	381
LEFEBVRE Joséphine Emilienne	381

Etat des personnes étant Nées où Mariées où décédées où concessionnaires
à La Foa

LEFEBVRE Léon Louis.....	382
LEFEBVRE Léonie Augustine	382
LEFEBVRE Louis Adrien.....	383
LEFEBVRE Marcel Ferdinand	383
LEFEBVRE Marceline Henriette	383
LEFEBVRE Marie Adrienne	383
LEFEBVRE Renée Lucienne	384
LEFEBVRE Suzanne Henriette.....	384
LEFEBVRE Théodore Clotaire Alfred	384
LEFÈVRE Elisa Julie.....	384
LEFEVRE Lucette	386
LEFRANC Jean François Philippe Dit MASSUET	386
LEFRANCOIS Jeanne Mélanie	386
LEGARION Jeanne Marie.....	386
LEGARION Julia Louise	387
LEGARION Ludovic Dit Louis	387
LEGARION Pierre.....	387
LÉGEARD Léon.....	388
le LEIZOUR Ernest Claude	388
LELANDAIS Joseph Pierre	388
LELANDAIS Paul Louis Joseph.....	388
LEMAITRE David Joseph	389
LEMAITRE Felix David	389
LEMAITRE Germaine Joséphine	389
LEMAITRE Jean Antoine	389
LEMAITRE Julie Florence	390
LEMAÎTRE Louis Antoine.....	390
LEMAITRE Olinda Jeanne Julienne	392
LEMAITRE Virginie Marie.....	392
LENEZ Andrée Germaine	393
LENEZ Antonin	393
LENEZ Christiane Rose Georgette.....	394
LENEZ Marie Thérèse Antoinette.....	394
LENOBLE Marie Louise	394
LENTRETIEN Joseph	395
LÉONARD Arsène	395
LÉONARD Eugène Paul	395
LÉONARD Hippolyte Sylvain	395
LÉONARD Joséphine Marguerite.....	396
LÉONARD Joséphine Mathilde Renée.....	396
LÉONARD Julien Joseph	396
LÉONARD Juliette Albertine Louise	397
LÉONARD Mathilde Eugénie.....	397
LÉONARD Noel Edouard.....	397
LÉONARD Sylvain.....	398
LÉONARD Sylvain Emile Dit Eugène.....	399
LÉONARD Sylvain Hippolyte Marcel.....	399
LÉONARD Sylvain Silvin	400
LEROUX Victor	400
LESAUX Jean François	400
LESSON André Paul.....	400

Etat des personnes étant Nées où Mariées où décédées où concessionnaires
à La Foa

LESSON Emile Jules.....	400
LESSON Eugène.....	400
LESSON Gtaston Joseph	401
LESSON Jules	401
LESSON Lucien René.....	402
LESSON Yvonne Lucienne.....	402
LETHÉZER Ludovia Yvonne	402
LEVEL Marie-Philomène	402
LEVEQUE Yolande	402
LÉVY Salomon.....	403
LHOPITAL Antoine.....	403
LINAS Adèle.....	403
LINAS Joseph.....	403
LINAS Josephine.....	404
LODS Alexis Jean Henri	404
LOMBARD Pétronille	405
LOUIS Georges Dit LAMBERT	405
LOUIS ; LAMBERT Louis Raymond	406
LOUISE Lucie	406
LUCIEN Etienne Ignace.....	408
LUTON Théodore Léon	408
MACON Simon Dit COLARD	408
MAGAGNOSCO Antoine	408
MAÏ VAN Y Paul Auguste	409
MAISON Louis Ferdinand.....	409
MAISONNAVE Jean.....	409
MALARD Clarisse Marie Augustine.....	409
MANCUSO Jérôme	409
MANETTI Pierre	410
MANOIT Joseph	410
MARCAM	411
MARCEL Jules Dit Loulou.....	411
MARCIAS Adolphe Emile	411
MARCIAS Emile Ernest	412
MARCIAS Eugénie Léonie	412
MARCIAS Georges Auguste.....	412
MARCIAS Jean René.....	413
MARCIAS Jeanne Louise	413
MARCIAS Louis Marcel.....	413
MARCIAS Marguerite Thérèse	414
MARCIAS Marie Léonie.....	414
MARCIAS Paul Emile.....	414
MARDAÏ Ringinmouniapin	415
MAREY Théodule Étienne.....	417
MARGUERIE Jean Alexandre.....	417
MARIDAS Jules	417
MARIDAS Marie Anna.....	417
MARIE Julienne.....	418
MARIER Catherine Henriette	418
MARINACCE Angèle	418
MARINACCE Dominique Francois	419

Etat des personnes étant Nées où Mariées où décédées où concessionnaires
à La Foa

MARINACCE Marcel Prosper	420
MARINACCE Marie Joséphine	420
MARINACCE Michel	421
MARINACCE Virgilius Paul.....	421
MARIOTTI Ange Paul.....	422
MARIOTTI Dédité Felix	422
MARIOTTI Faustine Aimée	423
MARIOTTI Joseph Sylvius.....	423
MARIOTTI Louise Félicie Marie	423
MARIOTTI Madeleine Faustine.....	424
MARIOTTI Marguerite	424
MARIOTTI Olga Yolande Ruffine.....	424
MARIOTTI Paul Louis	425
MARIOTTI Pierre.....	427
MARIOTTI Pierre Alexis.....	428
MARIOTTI Pierre Alexis.....	428
MARIOTTI Roger Auguste	428
MARLIER Denise Paulette	429
MARLIER Emilie Joséphine.....	429
MARQ Jean Baptiste Célestin.....	429
MARTEL Louis Eugène.....	429
MARTIN Francois Julien.....	430
MARTIN Philibert Dit Dupuis Boivin Dubois	430
MARTIN Pierre.....	430
MARTIN Pierre.....	430
MARTIN Victorine Marie.....	430
MARY Alexandre Henri Michel	431
MARY Cyriaque.....	431
MARY Laurence Marie-Jeanne.....	431
MARY Scholastique	432
MASSEY Jules Adolphe.....	432
MASSON Louis Prosper Eugène	432
MATHIAN Emile	432
MATHIAN Louis Honoré	432
MATHIAN Marguerite	433
MATHIEU Jean.....	433
MAYET Paul	433
MÉDARD Charles Joseph.....	433
MEDIONE Faustin Constant.....	434
MENESSON Léon	434
MENTONE Camille	435
MERINO POIWI Aline.....	435
MEZAND Charles Auguste.....	436
MEZIÈRE Henri Raymond Théophile.....	436
MICHEL Edouard Henri.....	436
MICHEL Florestine.....	436
MICHEL Françoise Dite Eugénie	436
MICHEL Laurence Théodorine	437
MICHEL Marie Louise	437
MICHEL Pauline.....	438
MICHEL Théodore Paul.....	438

Etat des personnes étant Nées où Mariées où décédées où concessionnaires
à La Foa

MICHEL-VILLAZ Albert Dit Bébert	439
MICHEL-VILLAZ Jeanne	439
MICHEL-VILLAZ Jules	440
MICHEL-VILLAZ Juliette	440
MICHEL-VILLAZ Marius	440
MICHEL-VILLAZ Raoul	441
MICHEL-VILLAZ Raoul Ernest	441
MICHELS Frantz	441
MIENKOBÉ Mion	441
MIGNOT Olympiade	442
MILLE Albert	442
MILLET Émile	443
MILLOT François	443
MILOUD Ahmed Charles Ludovic	443
MILOUD Alexandre Emile Georges	444
MILOUD Henri Ludovic	444
MINATCHI ; VIRASSAMY Augustine Flore Héloïse	445
MINATCHI ; VIRASSAMY Léopoldine	445
MIOQUE Théodorine Julienne	445
MITRIDE	446
MITRIDE Antoine Rémi	446
MITRIDE Auguste Paul Chanel	447
MITRIDE Bénédicte Aline	447
MITRIDE Charles Ludovic	447
MITRIDE Christine Angèle	448
MITRIDE Joseph Théodore	449
MITRIDE Julia Eugénie	449
MITRIDE Marguerite Marie-Noelle	449
MITRIDE Marie Thérèse	450
MITRIDE Mathilde Cécile	450
MITRIDE Maurice Henri	451
MITRIDE Octave	451
MITRIDE Yolande Angèle Yvonne	452
MOCHÉ François Dit LEROUGE	452
MONINOZ Désiré Joseph Dit Denis	452
MONINOZ Joseph Marie	453
MONINOZ Joseph Marie	453
MONINOZ Joséphine Marie	454
MONTCHOVET Louis	454
MONTIER Pierre Anatole	454
MORDELET Pierre Marie	455
MOREAU Henri Auguste Clair	455
MOREL Elise Gladie	455
MOREL Léon Reluisse	455
MOREL Phédora Adeline	456
MOREL Suzanne Claire	457
MORGO Raphaël	457
MORNAGHINI Gustave Henri	458
MORNAGHINI Léonie Madeleine	458
MORNANGHINI Adèle Clémence	458
MORNANGHINI Emilie Marie	458

Etat des personnes étant Nées où Mariées où décédées où concessionnaires
à La Foa

MORNANGHINI Gustave Henri.....	458
MORNANGHINI Henri.....	459
MORNANGHINI Jean André	459
MORNANGHINI Léonie Madeleine	459
MOTTET Urbain Louis	459
MOULEDOUS Emile Henri Louis	460
MOULEDOUS Gérard Emile André Louis	460
MOULIN andré Marcel.....	460
MOURAREAU Jean Baptiste	460
MOUTOUSSAMY Andrée Létimy	461
MOYSAN François.....	461
MUCHEMBLED Clément Louis Joseph.....	461
MURAT Félix	461
NAILLET Adolphine.....	462
NAILLET Alexandrine Adolphine	462
NAILLET Alfred Adolphe	462
NAILLET Céline	462
NAILLET Charles Dit Adolphe.....	463
NAILLET Charles Etienne	464
NAILLET Clémentine Résine Marie Elisabeth.....	464
NAILLET Louise.....	465
NAILLET Madeleine.....	466
NAILLET Mathilde.....	466
NAILLET Nathalie Jeanne	466
NEDEU Louise.....	467
NÈVE Charles Henri.....	467
NEVEU Auguste Cesar.....	467
NEVEU Marceline Marie Dite Marguerite.....	468
NGUYEN van CHAN Francoise Julie	468
NIAUTOU André Henri.....	468
NICHOLLS James Benjamin	468
NICHOLLS Laure Adèle Dite Laurette	469
NIGUET Claude Etienne Dit Valette.....	470
NONARO Gaston	470
NONINOZ Joséphine Dite Nini.....	470
NORMAND François Gabriel.....	470
NOURRY Vincent Mathurin	470
NUGUES Juliette.....	471
NUGUES Octave Herni.....	471
OLIVERO Eugénie.....	471
OLIVERO Ferdinand	472
OLIVERO Louise Eugénie.....	473
OLIVIER Firmin Louis Joseph	473
OLIVIER Marie Louise	473
OLLIVIER Célestin Justin	473
OLLIVIER Celestine.....	474
OLLIVIER Elise.....	474
OLLIVIER Eugénie Françoise.....	475
OLLIVIER Frantz Honoré	476
OLLIVIER Justin Auguste	476
OLLIVIER Marie.....	476

Etat des personnes étant Nées où Mariées où décédées où concessionnaires
à La Foa

OLLIVIER Marie Odile Mauricette.....	477
OLLIVIER Maurice.....	477
OLLIVIER Paul.....	477
OMNES Pierre Marie.....	478
OMNES-WRIGHT Lina - Lily Dit Lolotte.....	478
ONETO ONNETI Paul Achile Vincent.....	479
ONETTO Lucette.....	480
ONETTO Marguerite Albertine.....	481
OREZZOLI Adolphe Victor Frédéric.....	481
OREZZOLI Antoine Hyacinthe.....	482
OREZZOLI Antoinette Joséphine Armandine.....	483
OREZZOLI Blanche Louise.....	484
OREZZOLI Clémence Pauline.....	484
OREZZOLI Désirée Victoire.....	484
OREZZOLI Edouard Jean.....	485
OREZZOLI Emile Alexis.....	485
OREZZOLI Ernest Adrien Louis.....	485
OREZZOLI Ernestine Juliette Jeanne.....	486
OREZZOLI Hélène Marguerite Dite Maggy.....	486
OREZZOLI Louis.....	486
OREZZOLI Louise.....	487
OREZZOLI Lucienne Berthe.....	488
OREZZOLI Marie Elisabeth Françoise.....	488
OREZZOLI Paul Antoine.....	488
OREZZOLI Paul Antoine.....	488
ORTHOSIE Léon Henri.....	488
ORTHOSIE Thérèse Henriette Gabrielle.....	489
LOUDIN Toussaint Joseph.....	489
OUVRIER Marie Julie.....	490
PAGE Louis Eugène.....	490
PAILLOT Claude François Emile.....	491
PALAY Alice Blanche Joséphine.....	491
PALAZOT Jean.....	491
PANCHER Isidore.....	491
PANÉONIN Marc Louis Marie Joseph.....	492
PAPOUÉ Marie.....	492
PAPPENS Désiré.....	492
PAQUET Joseph.....	492
PAQUET Victor Alfred.....	493
PARENT Lievin François.....	493
PASSAQUIN Roger.....	493
PASTORÉ Benoît Horace.....	493
PAUL Dit Desonneville.....	493
PAULIN Alexandre.....	494
PAULIN Alexandrine.....	495
PAULIN Isabelle.....	495
PAULIN Joseph Francin.....	495
PAYANDI Angama.....	496
PAYANDI Antoine.....	496
PAYANDI Célestin.....	496
PAYANDI Emile.....	497

Etat des personnes étant Nées où Mariées où décédées où concessionnaires
à La Foa

PAYANDI Fernand André.....	497
PAYANDI Honoré.....	497
PAYANDI Julie Yvonne.....	497
PAYANDI Julien Vêraringuin	498
PAYANDI Marcel Augustin.....	498
PAYANDI Marimoutou	498
PAYANDI Permal	499
PAYANDI Permal Edouard Dit Petit Permal	499
PAYANDI Pierre Paul Louis	500
PAYANDI Yvonne.....	500
PAYANDI - PAILLANDI Soubama Dite Angèle	501
PAYANDI ; PAILLANDI Alice Jeanne.....	501
PAYANDI ; PAILLANDI Edmée Léonie	502
PAYANDI ; PAILLANDI Edouard.....	502
PAYANDI ; PAILLANDI Louise Flore.....	502
PAYANDI ; PAILLANDI Maria Angèle	503
PAYANDI-ROLLAND Andre Fernand Permal	503
PELTIER Lucien.....	503
PELTIER Lucienne Angéline	504
PÈNE Alexis Jean Eugène.....	504
PÈNE Gabrielle Julienne Félicie.....	505
PÈNE Marcel Charles	505
PENE Odette Anne Marie	505
PÈNE Raoul Jean Joseph.....	506
PÈNE-POUCHON Marguerite Noémie Alice.....	506
PERDRIX Auguste Lucien Joseph	507
PEROT Edouard Emmanuel	507
PERRAUD Albert.....	507
PERROT Joseph André	508
PERSAN Alain.....	508
PERSAN Claudius Alexandre Dit Claude.....	508
PESTEL Jérôme Léopold.....	509
PETIT André	509
PETIT Charles Ernest Hilarion	509
PETIT Joseph	509
PEYTOUREAU Guillaume.....	510
PICARD Auguste Joseph	510
PIERRON Aline Albertine	510
PIFFERA Vicent Pierre.....	511
PIFFÉRA Vincent Pierre	511
PILLOUD Benoît.....	511
PIME Marilynne.....	511
PINAT Ernest Dit Le Coq	512
PINEAU Eugène	512
PIOT Eugène Paul.....	512
PLOUARD Joseph Hippolyte	512
POGGI Angèle Pierre.....	512
POGGI Elisabeth.....	513
POIRCUITTE Marie.....	514
POLI Angèle	514
POLI Paulette	515

Etat des personnes étant Nées où Mariées où décédées où concessionnaires
à La Foa

POMMELET Louis Théodore	515
POMMIER Alfred	515
PONTROUÉ Adolphe Ernest	515
PONTROUÉ Alexandre Adolphe	516
PORET Camille Lucien.....	516
PORTERAT Simon	516
POUCHIN Victorin Stanislas.....	516
POUILLET Madeleine Marie Berthe	517
POULAIN Maurice	517
POULAIN Yvette Jeanine	517
POUYALLET Jean	517
PRÉVOST Jules Jean.....	517
PRINGARBE Aurélie Madeleine Eugénie.....	518
PROVOST Marianne	518
PRUGNOT Henri	518
PRUGNOT Louis.....	519
PUECH Pierre Isaac.....	519
QUINQUENET Bernard Alfred	519
QUINTY Antoine Émile	520
QUINTY Eugène Clarisse	520
QUINTY Jean	521
QUINTY Joseph Marie	522
QUINTY Louis Francois	522
QUINTY Louise.....	523
QUINTY Marguerite.....	524
RAILLARD Marie Victoire Angèle	525
RAINAL Joseph Denis Antoine Marie	526
RANDONNEIX Jacques.....	526
RANGASSAMY Angèle Albertine.....	526
RANGASSAMY Antoine Léon	527
RANGASSAMY Antoinette	527
RANGASSAMY Bellaï Emilie	527
RANGASSAMY Emile Celestin.....	528
RANGASSAMY Felix Sylvain	529
RANGASSAMY Georges	529
RANGASSAMY Léonie	530
RANGASSAMY Liliane Georgina Hugnette	531
RANGASSAMY Louise.....	531
RANGASSAMY Maria	531
RANGASSAMY Robert Charles Marcel Dit Koupéou.....	531
RANGASSAMY Solange Irène.....	531
RANGASSAMY Tendraïen	531
RAPADZI Georges Julien	534
RAVAUX Florence	534
RAVAUX Joseph	534
RAVEL Alice Désirée	535
RAVEL Clémentine.....	535
RAVEL Marthe Joséphine	536
RAVEL Michel	536
RAVEL Pauline Henriette.....	536
RAYER Eléonore Joseph	536

REGNARD ; RENARD Léon Armand.....	537
REMONDI Marie Victorine.....	537
RÉMY Jean François	538
RENARD Alexandre Marie.....	538
RENARD Alice Henriette Dite Lili	538
RENARD Angèle Adèle	539
RENARD Jules Paul Dit Julot	539
RENARD Jules Paul Dit Julot	539
RENARD Léon Louis	540
RENARD Louise Rachel Clémence	540
RENON Antoine	541
RÉTIF François	541
RICAUT Aimée Maxime	541
RICAUT Edouard	541
RICAUT Edouard Joseph	541
RICAUT Jean Maxime.....	542
RICAUT Julienne Elisa.....	542
RICHARD Auguste Dit Alfred.....	542
RICHARD Edouard Jules.....	542
RICHARD Jean Auguste Désiré	543
RICHARD Jeanne Henriette.....	544
RICHARD Régina Hortense	544
RICHARD Renée Lucie.....	545
RICHAULT Pierre Marie	545
RICHER Elisée Edouard	545
RICHET Léon	545
RIVALIN Céline Anais Eglantine	545
RIVALLIN Albert Charles	546
RIVALLIN Victorine Marie Rosalie.....	546
ROCHE Jean Jacques Victor	547
ROCHET Céline Eugénie Marie.....	547
ROCHET Louis	547
ROCHET Pierre Fernand Ferdinand	548
ROGER Elie Victor	549
ROGER Firmine Augustine	549
ROGER Françoise Clémence	549
ROLLAND Chantal Henriette Paule Andrée.....	550
ROLLAND Emile Achille Léon	550
ROLLAND Georges Paul Léon.....	551
ROLLAND Jean Marcel	551
ROLLAND Joseph Alfred.....	551
ROLLAND Madeleine Angèle Marie	551
ROLLAND Marguerite Suzanne	552
ROLLAND Stéphane.....	552
ROLLANDO Alexandre.....	553
ROMAN Louis Joseph.....	553
ROMAN Marie Louise	553
ROMAN Mathilde Dorothée	554
ROMAN Pierre François.....	555
ROMAN Pierre Isidore	557
ROMMELAÈRE Théophile Florimond	557

Etat des personnes étant Nées où Mariées où décédées où concessionnaires
à La Foa

ROSSARD Hélène	557
ROSSARD Marie louise	558
ROSSIGNOL Jacques Marin.....	558
ROUGERON Jean.....	558
ROUSSEAU Eugène Henri	559
ROUSSEAU Gilbert André.....	559
ROUSSEL Alice Julie Dite Albertine.....	559
ROUSSEL Louise Mélanie Joséphine.....	560
ROUSSEL Marie Angèle.....	560
ROUSSEL Mathurin Marie	561
ROUSSELLE Marie Angèle.....	562
ROUSSET Antonia.....	562
ROUSSET Eugénie.....	562
ROUSSET Jean	563
ROUSSET Leon.....	563
ROUX Fortuné Jean	563
ROUX Henri	564
ROUX Henriette Julienne	564
ROUX Pierre Augustin.....	564
ROUX Rosalie Virginie	564
ROY Joseph	564
RUÉDA François	565
RUÉDA Francois Francisco	565
RULLIÈRE Jean	566
SAINT-MARC Charles Raymond	566
SAINT-MARC Jean Dit André.....	566
SAINT-MARC Jean Dit Janin	567
SAINT-MARC Lucienne Jeanne	567
SAINT-MARC Marguerite	568
SAINT-MARC Yvonne Germaine	568
SALAMBAYAT Alfred	568
SALAMBAYAT Pierre	568
SALMON Clovis Louis.....	569
SALMON Noémie Henriette	569
SALMON Rose Eulalie.....	569
SAM Marguerite.....	570
SANTACROCE Germaine.....	571
SANTINO Louise Annie Marguerite	571
SAURET Lucie	571
SAUVAIRE Ambroise Joseph.....	572
SAUVAIRE Elisabeth Julienne.....	572
SAUVAIRE Ferdinand Désiré	572
SAVOIE Henri Raymond Joseph Dit Riquet	572
SCHMIDT Jean Isidore	572
SCHMITT François.....	573
SCHMITT Francois Joseph	573
SERRE Clémentine Héloïse	573
SÈVE Pierre Dit Victor	573
SIGRIST Léonce.....	574
SIMON Emilie	574
SOËNNE Alice Louise.....	574

Etat des personnes étant Nées où Mariées où décédées où concessionnaires
à La Foa

SOËNNE Jeanne Blanche	574
SOENNE Julie Rose Alphonsine.....	575
SONG Charles Michel.....	576
SONG Jeanne Elisabeth	577
SOUCHARD Louis Etienne	577
SOUCHOT Amédée Philippe Honoré.....	577
SOULARD Eugénie Augustine Jeanne.....	578
SOULARD Germaine Louise Marthe.....	578
SOULARD Jeanne Léonie Eugène	578
SOULARD Joseph.....	578
SOULARD Simone Georgette.....	579
SOUPRAYEN Arnassalon	579
SOURY-LAVERGNE Louis Marie	579
SOURY-LAVERGNE Madeleine Stéphanie	579
STOFFEL Pierre Dit Cosaque	580
SUPERTINO Blaise Antoine.....	580
SURGE ; MONNEREAU Joseph.....	580
TAKARA Désiré Firmin	580
TAKARA Gilberte Claude	581
TAKARA Honorette Arlette	581
TAKARA Lucien Gilbert Dit Lolo.....	581
TAKARA Lucienne Laurette	581
TAKARA Taro	582
TALON Jean Paul	582
TAN A TIOC	583
TANDRAÏEN	583
TARDIEU Marguerite.....	583
TAVERNIER Achile Albert.....	583
TAVERNIER Achile Toussaint	584
TAVERNIER Camille Julia	585
TAVERNIER Elisabeth Maria	585
TAVERNIER Jean Marie	586
TAVERNIER Marie Marguerite	586
TAVERNIER Odette.....	586
TAVERNIER René Paul	587
TENDRAÏËN Minatchi.....	587
TESTUD Frédéric.....	588
TESTUD Léontine Marie Madeleine	589
TEYSSANDIER de LAUBERÈDE Madeleine Marie Eugénie.....	590
THEPINIER Auguste.....	590
THÉPINIER Auguste Francois.....	590
THÉPINIER Emile.....	591
THÉPINIER Eugène	591
THÉPINIER François	591
THÉPINIER Marguerite.....	592
THÉPINIER Moeline	592
THEVENIOT Ernestine.....	592
THEVENIOT Etienne	592
THEVENIOT Etienne Emile	593
THEVENIOT Françoise.....	593
THIBAUT Augustine Marie.....	594

Etat des personnes étant Nées où Mariées où décédées où concessionnaires
à La Foa

THIBODET Jean Marie Francois.....	594
THOMAS Anne Marie Marcelle.....	594
THOMAS Cécile.....	594
THOMAS François Marie.....	595
THOMAS Martial	595
THOMAS Pierre Thomas	595
THOMASSIN Ferdinand Jean Victor	596
THOMASSIN Marie Anaïs	596
TILLAUX Prétextat Donat	596
TILLY Jean Marie	596
TIOMINEM Louise Arsap	597
TOURBIER César Démosthènes Arthur.....	598
TOURNEUX Adèle.....	598
TREUPEL Jean Marie Angélique.....	598
TRIBODET Jean Marie François.....	599
TRIMAILLE Marie Louise.....	599
TROGNO Sauveur Etienne André	599
TUAU Claude	599
TUBAND Charles Edouard	600
TUBAND Henriette Alphonsine Eugénie	600
TUBAND Maximilien	600
TUBAND Maximilien Eugène.....	601
TUCK Robert René	601
TURCANT René Marie.....	602
TURQUOIS Joseph Marie	602
ULM Léon Francois	602
UNGER Robert.....	603
VACHER Camille Augustine.....	603
VACHER Gabriel.....	604
VACHER Trérèse Albertine	604
VALIORGUE Auguste Dit Marcelin.....	604
VALOUIS André Pierre.....	604
VARANGE Isidore	605
VAUDOR Adrien Antoine.....	605
VAUDOR Antoine Victor Adrien	607
VAUDOR Antonie Juliette	607
VAUDOR Désiré Célestin.....	608
VAUDOR Georgette Céline	608
VAUDOR Irène Marguerite Odette.....	609
VAUDOR Paulette Celestine.....	609
VAUDOR Victor Adrien	609
VAUDOR Victorine Delphine Dite Louise	609
VAUDOR Yvette Désirée Simone	610
VAYSSET Rosalie	610
VEDEL Desiré Joseph	611
VELAYOUDON Henriette Germaine	611
VENISSEAU Auguste Julien Dit Jules	611
VENISSEAU Ludovic Joseph	612
VERASSAMY Kamatchi	612
VERDIER Louis Edouard.....	615
VERGES Jeanne.....	615

Etat des personnes étant Nées où Mariées où décédées où concessionnaires
à La Foa

VERGEY Jeanne Marie	615
VERMEERSCH Aimable Désiré Henri	616
VERMEERSCH Charles Louis	617
VERMEERSCH Félix Marie	617
VERMEERSCH Pierre Albert	617
VERMEERSCH Pierre François	618
VERMEERSCH Yvonne	618
VERNIS Etienne Joseph	618
VERNISSEAU Auguste Julien	618
VERNISSEAU Lisa Louise	618
VESSIÈRE Jean	619
VIGOUROUX Alice Isabelle	619
VIGOUROUX Aristide Victor	619
VIGOUROUX Armand	619
VIGOUROUX Célestine Baptistine Lolette	620
VIGOUROUX Edmond Ulysse	620
VIGOUROUX Léonce André	621
VIGOUROUX Ulysse Paul	621
VIGOUROUX-CONDOYA Georges	622
VILAMITJANA Albertine	622
VILAMITJANA Anna	622
VILAMITJANA Astrid Fernande	622
VILAMITJANA Bernard Joseph	622
VILAMITJANA Charles	623
VILAMITJANA Gertrude Josèphe	623
VILAMITJANA José	623
VILAMITJANA Joseph Dit Paul	624
VILAMITJANA Joséphine Marthe	624
VILAMITJANA Simone Marie	625
VILANOVA Benito	625
VINCENT Amélie	625
VINCENT Augustin	626
VINCENT Augustine	628
VINCENT Camille	628
VINCENT Ida	629
VINCENT Justine	630
VINCENT Léon	630
VINCENT Louis Augustin	630
VINCENT Victor René	631
VINDEOUX Madeleine	631
VINOT Lucien	631
VINOTTE Hubert	632
VIRASSAMY dite CONDOYA Augustine Flore Héloïse Minatchi	632
VOISIN Germaine Marguerite	632
VRAY Marie	632
WACHTLER Hermann	633
WACKENTHALER Ernest Victor	634
WAGOROUA Agnès	634
WANTILIGON Jean Baptiste	634
WANTILIGON Kamatchi	635
WANTILINGON Baptiste	637

Etat des personnes étant Nées où Mariées où décédées où concessionnaires
à La Foa

WANTILINGON Faustine	637
WANTILINGON Kamatchi Mathilde	637
WANTILINGON Madeleine	638
WANTILINGON Marie Sylvia	639
WANTILINGON Ovide.....	639
WEISS Gina Marie Thérèse.....	639
WEISS Mauricette Fernande Minatchi.....	639
WIEHR Auguste Adolphe Alphonse.....	640
WIEHR Ernestine Marie.....	640
WRIGHT Lina.....	640
WRIGHT Nancy.....	640
WRIGHT Ruth Anne	640
YOKOHAMA Maurice André Albert	641
ZALACAIN Gaetan Charles Jean	641
ZINCK Jacques	642

Etat des personnes étant Nées où Mariées où décédées où concessionnaires
à La Foa

1. Maria,
Elle naît à Nouvelle hébrides en 1873. Professions : Femme indigène.
Mariée le samedi 4 décembre 1920 à La Foa (98), avec JEANNIN Eugène Emmanuel - 807 - Il naît le samedi 2 mars 1861 à Paris (75). Décédé le vendredi 1er mars 1940 à La Foa (98). Professions : Brossier.

5 Enfants

- JEANNIN Edouard Narcisse (° 1893)
- JEANNIN Marie Noémie - 814 - (° 1895 + 1947)
- JEANNIN Louis Xavier - 812 - (° 1896)
- JEANNIN Eugène Jules - 808 - (° 1899)
- JEANNIN Emile Arthur - 805 - (° 1901 + 1963)

10 Petits-enfants

- JEANNIN René Charles Edouard - 819 - (° 1919 + 1982)
- ANDRY Augustine Eugénie Maria - 20 - (° 1914)
- ANDRY Eugénie Amélie - 21 - (° 1918 + 2017)
- ANDRY Yvonne Albertine - 27 - (° 1921 + 1928)
- ANDRY France Eugénie - 23 - (° 1929)
- ANDRY Henri André Auguste - 25 - (° 1937)
- JEANNIN Evelyne
- JEANNIN Eugénie
- JEANNIN Jeannine
- JEANNIN Eugene - 806 - (° 1952)

24 Arrières-petits-enfants

- JEANNIN Aimé - 802 - (° 1939)
- JEANNIN Jean Claude (° 1941 + 1973)
- JEANNIN André - 803 - (° 1942 + 1943)
- JEANNIN Georgy - 810 - (° 1943 + 1982)
- JEANNIN Juanita - 811 - (° 1945)
- JEANNIN Micheline - 818 - (° 1946)
- JEANNIN Annie France - 804 - (° 1949 + 1949)
- JEANNIN Marie Rose - 815 - (° 1951)
- JEANNIN Maurice Didier - 816 - (° 1954)
- JEANNIN Francois - 809 - (° 1956 + 1973)
- JEANNIN Michel - 817 - (° 1961)
- JEANNIN Marie Claire - 813 - (° 1965)
- ANDRY René
- ANDRY Christiane
- ALPI Chantal
- ALPI Marlène
- ALPI Charline
- ROLLAND Jean Marcel - 1414 - (° 1964)
- ROLLAND Sylvana (° 1967 + 1967)
- ROLLAND Pascale (° 1967 + 1967)
- ROLLAND Stéphane - 1418 - (° 1971)
- JEANNIN Rodrigue (° 1979)
- JEANNIN Sabrina (° 1982)
- JEANNIN Kévin (° 1992)

Etat des personnes étant Nées où Mariées où décédées où concessionnaires
à La Foa

A

2. **ABDELKADER BEN YOUSSEF BEN ROUAN** ¹,

Fils de **YOUSSEF BEN ROUAN**
et de **BENT BOU KHÉDIN** Fathma
Il voit le jour en 1855 à Sidi Moussa (Alger).
Décédé le mardi 15 août 1905 à La Foa (98).
Professions : Portefaix.

¹ *Note Générale : Condamné au Bagne de Nelle Calédonie en 1890 - Matricule 19102 Zone Cote H 653. Condamné à 8 ans de travaux forcés - Arrivé en 1891 sur le navire "Calédonie"*

3. **ACÉVÉDO** Alphonse,

Fils de **ACÉVÉDO** Julien Seura - 6 -, Postillon
Né en juillet 1852 à Laguardia (Espagne).
Décédé le mardi 14 juillet 1903 à Nouméa (98).
et de **ROMAN** Mathilde Dorothée - 1422 -
Née le lundi 4 septembre 1876 à Crévoux (05).
Il est né à La Foa (98) le mardi 23 août 1892.

4. **ACÉVÉDO** Francois,

Fils de **ACÉVÉDO** Julien Seura - 6 -, Postillon
Né en juillet 1852 à Laguardia (Espagne).
Décédé le mardi 14 juillet 1903 à Nouméa (98).
et de **ROMAN** Mathilde Dorothée - 1422 -
Née le lundi 4 septembre 1876 à Crévoux (05).
Il est né à La Foa (98) le mercredi 20 janvier 1897.

5. **ACÉVÉDO** Josephine ¹,

Fille de **ACÉVÉDO** Julien Seura - 6 -, Postillon
Né en juillet 1852 à Laguardia (Espagne).
Décédé le mardi 14 juillet 1903 à Nouméa (98).
et de **ROMAN** Mathilde Dorothée - 1422 -
Née le lundi 4 septembre 1876 à Crévoux (05).
Elle voit le jour à La Foa (98) le mercredi 14 août 1895.

Mariée le samedi 3 novembre 1923 à La Foa (98), avec **DUFFIEUX** Alexis Dit Zizi - 578 -
Il voit le jour à La Foa (98) le lundi 2 juillet 1900.

¹ *Note Générale : Boursière à l'internat de filles de Fonwhary en 1903*

3 Enfants

- **DUFFIEUX** Simone (° 1930)
- **DUFFIEUX** Victor
- **DUFFIEUX** Jeanne

2 Petits-enfants

- **COLOMINA** Carl (° 1957 + 1986)

Etat des personnes étant Nées où Mariées où décédées où concessionnaires
à La Foa

- COLOMINA Carmen (° 1961)
3 Arrières-petits-enfants
- COLOMINA Juanita (° 1978) - COLOMINA Laetitia (° 1985)
- MAUREL Nelson (° 1988)

6. ACÉVÉDO Julien Seura ¹ , Il est né à Laguardia (Espagne) en juillet 1852. Décédé le mardi 14 juillet 1903 à Nouméa (98). Professions : Postillon.
Marié le jeudi 18 juin 1891 à La Foa (98), avec ROMAN Mathilde Dorothée - 1422 - Elle naît le lundi 4 septembre 1876 à Crévoux (05).
¹ <i>Note Générale : Condamné en 1877 - Bagne en Nouvelle Calédonie FR ANOM COL H406 Travailleur immigré espagnol, il se trouve à Pau lorsqu'une cours d'assise le condamne pour "soustraction frauduleuse". Matricule 9764, il arrive en Nouvelle Calédonie le 24/01/1878 par le "Navarin". Il est mis en concession mais commet l'irréparable, le meurtre de Victor DUBUISSON. Son procès a eu lieu le 09/10/1902. se suicide dans sa prison à l'Île Nou. Le Lot n°05 de la Section La Foa "Pierrat" d'une superficie de 11ha 90 est attribué à Acévédo Julien Seura -Matricule 9764 - et mis en Concession le 25/7/1888 et a titre définitif</i>

4 Enfants
- ACÉVÉDO Alphonse - 3 - (° 1892) - ACÉVÉDO Léontine - 7 - (° 1894) - ACÉVÉDO Josephine - 5 - (° 1895) - ACÉVÉDO Francois - 4 - (° 1897)
3 Petits-enfants
- DUFFIEUX Simone (° 1930) - DUFFIEUX Victor - DUFFIEUX Jeanne
2 Arrières-petits-enfants
- COLOMINA Carl (° 1957 + 1986) - COLOMINA Carmen (° 1961)

7. ACÉVÉDO Léontine ¹ , Fille de ACÉVÉDO Julien Seura - 6 -, Postillon Né en juillet 1852 à Laguardia (Espagne). Décédé le mardi 14 juillet 1903 à Nouméa (98). et de ROMAN Mathilde Dorothée - 1422 - Née le lundi 4 septembre 1876 à Crévoux (05). Elle naît le jeudi 16 août 1894 à La Foa (98).
¹ <i>Note Générale : Boursière à l'internat de filles de Fonwhary en 1903</i>

Etat des personnes étant Nées où Mariées où décédées où concessionnaires
à La Foa

--	--

<p>8. ADHUE Joseph ¹,</p> <p>Il naît à Paris (75) en 1841. Décédé le mardi 11 juillet 1899 à La Foa (98). Professions : Cordonnier.</p> <p>¹ <i>Note Générale : Comdamné au bagne de Nouvelle Calédonie en 1873 - Embarqué sur "L'orne" le 4 mars 1874 et arrivé à Nouméa le 16 Juillet 1874 - Matricule n° 6224 / 4421</i></p>	

<p>9. AÏNA Marguerite,</p> <p>Fille de AÏNA Pacifique, Terrassier Né le jeudi 7 mars 1839 à Cérano (Italie). Décédé le vendredi 21 septembre 1906 à Belep (98). et de AFRICA Marie Née en 1850. Elle est née le dimanche 22 août 1875 à St Imier (Suisse). Décédée le samedi 17 février 1934 à La Foa (98).</p>	
<p>Mariée en 1899 à La Foa (98), avec MARIOTTI Paul Louis - 1081 - Il voit le jour à Campile (2B) le mercredi 7 avril 1858. Décédé le jeudi 9 juin 1927 à La Foa (98). Professions : Laboureur.</p>	
<p>Unie avec PENOTTI Louis</p>	

7 Enfants

- MARIOTTI Faustine Aimée - 1075 - (° 1900 + 2001)
- MARIOTTI Jean Baptiste (° 1901 + 1975)
- MARIOTTI Pierre Alexis - 1083 - (° 1903 + 1905)
- MARIOTTI Roger Auguste - 1085 - (° 1905 + 1930)
- MARIOTTI Olga Yolande Ruffine - 1080 - (° 1906 + 2004)
- MARIOTTI Pierre Alexis - 1084 - (° 1908)
- MARIOTTI Marguerite - 1079 - (° 1911 + 1911)

5 Petits-enfants

- BERNUT Réginald
- BERNUT Yves Rogerjoseph
- BERNUT Marguerite Faussine Marie
- BERNUT Alain
- BERNUT Marc

<p>10. AISSA BEN MOHAMED Alexandrine,</p> <p>Elle voit le jour le vendredi 26 octobre 1917 à La Foa (98).</p>
<p>Mariée le samedi 18 septembre 1937 à Bourail (98), avec HARDY Théophile Louis Il est né à Bourail (98) le samedi 25 juillet 1914. Décédé le lundi 4 février 1980 à Bourail (98).</p>

Etat des personnes étant Nées où Mariées où décédées où concessionnaires
à La Foa

11. AKINAGA Arata ¹ ,
Il naît en 1891 à Fukuoka (Japon). Professions : Agriculteur Propriétaire Commerçant.
Marié le mercredi 23 janvier 1924 à La Foa (98), avec CONDOYA Mongama - 411 - Elle voit le jour en 1870 . Décédée le mardi 21 novembre 1933 à La Foa (98).
Marié le samedi 11 avril 1936 à La Foa (98), avec WANTILINGON Madeleine - 1632 - Elle naît à La Foa (98) le lundi 26 juin 1905. Décédée le mardi 7 décembre 1999 à Nouméa (98).
¹ <i>Note Générale : Possède un commerce et une unité de traitement du café. Matricule 1050 Originaire de Fukuoka, Arata Akinaga s'installe d'abord à Tendéa (Farino) en tant qu'agriculteur. Il y fait du café, du raisin. Sa fille, Mme Vaudor âgée de 5 ans au moment de son arrestation - se souvient : « Mon père avait un terrain à Tendéa, il y faisait du café et du raisin, il en récoltait et venait le vendre à La Foa à vélo. Il mettait un gros panier devant et attachait une caisse derrière. Et puis, il devait également avoir une scierie car il coupait de grande planche d'acacia. C'est avec ces planches qu'il a bâti notre maison de Naina » Akinaga vient ensuite s'installer à La Foa où il épouse, le 23 janvier 1924, Mongama Condoya, fille du travailleur engagé malabar Vêrassamy Condoya, union demeurée sans postérité. Veuf, il se remarie avec Madeleine Wantilingon, fille de Kamatchi Wantilingon, autre engagée indienne. À La Foa, Akinaga ouvrira un magasin dans la principale rue commerçante du village (actuelle rue des frères Goisavost) et installe, sur sa propriété de Naina, une unité de traitement du café. Il achète ainsi du café, le traite, l'expédie à Nouméa. Au moment de son arrestation, son affaire est en pleine expansion, il traite avec plusieurs colons de la région et a une nombreuse clientèle. Ses biens seront, par ordonnance du 3 février 1942, placés sous séquestre et M. Lenez, le président de la Commission municipale, est, dans la foulée, désigné en tant qu'administrateur chargé de contrôler ces séquestres (et ceux de tous les autres Japonais de La Foa). Mais l'on ne ferme pas ainsi, d'une heure à l'autre, un commerce qui contient de nombreuses marchandises périssables. Le procureur de la République, lors de l'arrêt du 3 février 1942, va alors demander au tribunal de 1^o instance de rendre un arrêt autorisant la vente de celles-ci. Le produit de ces réalisations devra être versé à la caisse des dépôts et consignations. Envoyé, comme ses concitoyens, au camp de concentration de Loveclay, en Australie (N.S.W), Arata Akinaga ne regagnera ensuite son pays natal qu'en mars 1946, mais ne reverra plus jamais la Nouvelle-Calédonie. Ses descendants sont aujourd'hui bien présents à La Foa où son fils, M. Charly Akinaga est l'un des plus importants agriculteurs de Nouvelle-Calédonie. Interné le 11 décembre 1941 Embarqué le 19 janvier 1942 Biens mis sous séquestre le 3/2/1942 - Administrateur Séquestre Mr Gaston Lenez</i>

5 Enfants

- AKINAGA Charly Arata
- AKINAGA Simone Jacqueline
- AKINAGA Pierrette Cécile
- AKINAGA Georgy
- WANTILINGON Freddy

12 Petits-enfants

- AKINAGA Thierry
- AKINAGA Yannick
- AKINAGA Cédric
- VAUDOR Victor
- VAUDOR Louise

Etat des personnes étant Nées où Mariées où décédées où concessionnaires
à La Foa

- VAUDOR Victor
- VAUDOR Louise
- AKINAGA Georgy
- AKINAGA Miguel
- AKINAGA Philippe
- AKINAGA Christophe
- AKINAGA Patrick

Arrière-petit-enfant

- AKINAGA Margo

12. **ALADIN** Georges,

Fils de **ALADIN** Adèle, Domestique Néo Hébridaise

Née le jeudi 2 juin 1892.

Il voit le jour à Canala (98), Négropo le vendredi 15 décembre 1911.

Décédé en mai 1938 à La Foa (98).

Marié avant 1930, avec **ASSAO** Léontine - 69 -

Elle voit le jour à Canala (98) le mardi 20 février 1906.

Professions : Femme indigène.

Enfant

- ALADIN Georgette

5 Petits-enfants

- KATAOUI Yolande
- KATAOUI Jean Joel
- KATAOUI Paul
- KATAOUI Jean Pierre
- KATAOUI Karl

13. **ALAVOINE** Félix Joseph¹,

Il est né à Elbeuf (76) le vendredi 18 septembre 1846.

Décédé le samedi 3 juin 1905 à La Foa (98).

Professions : Tisserand.

Marié le jeudi 5 décembre 1878 à Rouen (76), avec **SENECHAL** Emilie Adélaïde

Décédée le samedi 27 août 1881.

Marié le lundi 4 octobre 1897 à La Foa (98), avec **THOMASSIN** Marie Anaïs - 1535 -

Elle est née à Biermes (08) le mercredi 14 juin 1848.

Professions : Journalière.

Décédée le vendredi 23 juin 1905 à Île des Pins (98).

¹ Note Générale : condamné aux travaux forcés en 1881 et embarqué sur le Fontenoy en mai, 1882
Matricule 13658

Le Lot n°16 de la Section La Foa "Tendéa" d'une superficie de 5ha 41 est attribué à Alavoine Félix Joseph - Matricule 13658 - et mis en Concession le 22/11/1891 et a titre définitif Dépossédé

Etat des personnes étant Nées où Mariées où décédées où concessionnaires
à La Foa

14. AMBRON Pierre ¹ ,	
Il voit le jour le vendredi 25 septembre 1846 à Nantes (44). Décédé le vendredi 25 juin 1880 à La Foa (98), Téremba Uaraï. Professions : Papetier.	
¹ Note Générale : Condamné au bagne en Nouvelle Calédonie en 1872 - Embarqué sur la Garonne le 3 août 1873 et arrivée à Nouméa le 18 décembre 1873 Matricule n° 5636	

15. AMMANN Charles Louis ,	
Il est né à Saint-Claude (39) le dimanche 21 mars 1869. Décédé le samedi 13 août 1938 à La Foa (98). Professions : Gendarme.	
Marié le samedi 13 mai 1911 à La Foa (98), avec ROGER Françoise Clémence - 1410 - Elle voit le jour le jeudi 19 octobre 1882 à La Foa (98). Décédée le mardi 23 novembre 1976 à Nouméa (98). Professions : Coiffeuse.	

2 Enfants

- AMMANN Francois Louis Jules - 16 - (° 1906 + 1992)
- AMMANN Marguerite Clémentine - 17 - (° 1907 + 1938)

7 Petits-enfants

- AMMANN Simone
- AMMANN Guy
- AMMANN Louise
- AMMANN Paulette
- AMMANN Marguerite
- AMMANN Jean Paul
- AMMANN Roselyne

16. AMMANN Francois Louis Jules ,	
Fils de AMMANN Charles Louis - 15 -, Gendarme Né le dimanche 21 mars 1869 à Saint-Claude (39). Décédé le samedi 13 août 1938 à La Foa (98). et de ROGER Françoise Clémence - 1410 -, Coiffeuse Née le jeudi 19 octobre 1882 à La Foa (98). Décédée le mardi 23 novembre 1976 à Nouméa (98). Il voit le jour le dimanche 21 janvier 1906 à La Foa (98). Décédé le mardi 10 novembre 1992 à Nouméa (98).	
Marié le mardi 22 janvier 1929 à La Foa (98), avec BURELET Adèle - 289 - Elle voit le jour le jeudi 21 avril 1904 à Bourail (98). Décédée à Pouembout (98).	

7 Enfants

- AMMANN Simone
- AMMANN Guy
- AMMANN Louise
- AMMANN Paulette

Etat des personnes étant Nées où Mariées où décédées où concessionnaires
à La Foa

- AMMANN Marguerite
- AMMANN Jean Paul
- AMMANN Roselyne

17. **AMMANN** Marguerite Clémentine,

Fille de **AMMANN** Charles Louis - 15 -, Gendarme
Né le dimanche 21 mars 1869 à Saint-Claude (39).
Décédé le samedi 13 août 1938 à La Foa (98).
et de **ROGER** Françoise Clémence - 1410 -, Coiffeuse
Née le jeudi 19 octobre 1882 à La Foa (98).
Décédée le mardi 23 novembre 1976 à Nouméa (98).
Elle voit le jour à La Foa (98) le lundi 1er avril 1907.
Décédée le samedi 13 août 1938 à Nouméa (98).



Mariée le samedi 9 août 1930 à La Foa (98), avec **ANGER** Louis
Il naît à Nouméa (98) le mardi 21 novembre 1905.
Professions : Jumeaux.

18. **ANDRY** Alexandrine,

Fille de **ANDRY** Alexandre
Né le vendredi 16 mai 1851 à Maincy (77).
et de **GUILLORY** Marie Alexandrine Xaviere
Née le jeudi 26 avril 1866 à Maincy (77).
Elle naît à La Foa (98) le samedi 16 janvier 1897.
Décédée le mercredi 15 janvier 1936 à Nouméa (98).

Unie avec **VAUGEOIS** Vital Georges
Il naît en 1895 .

19. **ANDRY** Auguste Léon,

Fils de **ANDRY** Alexandre
Né le vendredi 16 mai 1851 à Maincy (77).
et de **GUILLORY** Marie Alexandrine Xaviere
Née le jeudi 26 avril 1866 à Maincy (77).
Il est né à Maincy (77) en 1885.
Décédé le mercredi 15 janvier 1941 à La Foa (98).

Marié le samedi 20 juillet 1912 à La Foa (98), avec **JEANNIN** Marie Noémie - 814 -
Elle naît le mercredi 29 mai 1895 à La Foa (98).
Décédée le lundi 27 janvier 1947 à La Foa (98).

5 Enfants

- **ANDRY** Augustine Eugénie Maria - 20 - (° 1914)
- **ANDRY** Eugénie Amélie - 21 - (° 1918 + 2017)
- **ANDRY** Yvonne Albertine - 27 - (° 1921 + 1928)
- **ANDRY** France Eugénie - 23 - (° 1929)
- **ANDRY** Henri André Auguste - 25 - (° 1937)

5 Petits-enfants

- **ANDRY** René

Etat des personnes étant Nées où Mariées où décédées où concessionnaires
à La Foa

- ANDRY Christiane
- ALPI Chantal - ALPI Marlène - ALPI Charline

20. ANDRY Augustine Eugénie Maria,
Fille de ANDRY Auguste Léon - 19 - Né en 1885 à Maincy (77). Décédé le mercredi 15 janvier 1941 à La Foa (98). et de JEANNIN Marie Noémie - 814 - Née le mercredi 29 mai 1895 à La Foa (98). Décédée le lundi 27 janvier 1947 à La Foa (98). Elle voit le jour le samedi 10 octobre 1914 à La Foa (98).

2 Enfants

- ANDRY René - ANDRY Christiane

21. ANDRY Eugénie Amélie,
Fille de ANDRY Auguste Léon - 19 - Né en 1885 à Maincy (77). Décédé le mercredi 15 janvier 1941 à La Foa (98). et de JEANNIN Marie Noémie - 814 - Née le mercredi 29 mai 1895 à La Foa (98). Décédée le lundi 27 janvier 1947 à La Foa (98). Elle naît le jeudi 26 décembre 1918 . Décédée le lundi 24 juillet 2017 à La Foa (98).
Mariée le samedi 9 novembre 1935 à La Foa (98), avec NUGUES Octave Herni - 1209 - Il voit le jour en 1910 .

22. ANDRY Félicité,
Fille de ANDRY Alexandre Né le vendredi 16 mai 1851 à Maincy (77). et de GUILLORY Marie Alexandrine Xaviere Née le jeudi 26 avril 1866 à Maincy (77). Elle naît le dimanche 20 avril 1884 à Meulin (71).
Mariée le lundi 30 décembre 1901 à La Foa (98), avec BORREL Auguste Marie - 253 - Il naît à Paris (75) le mercredi 6 avril 1864.

4 Enfants

- BORREL Lucie - 256 - (° 1901 + 1901) - BORREL Jeanne - 254 - (° 1902) - BORREL Marguerite - 257 - (° 1904) - BORREL Louise - 255 - (° 1906)
Petit-enfant
- NAILLET Delphine (° 1917)

Etat des personnes étant Nées où Mariées où décédées où concessionnaires
à La Foa

23. **ANDRY** France Eugénie,

Fille de **ANDRY** Auguste Léon - 19 -
Né en 1885 à Maincy (77).
Décédé le mercredi 15 janvier 1941 à La Foa (98).
et de **JEANNIN** Marie Noémie - 814 -
Née le mercredi 29 mai 1895 à La Foa (98).
Décédée le lundi 27 janvier 1947 à La Foa (98).
Elle naît à La Foa (98) le samedi 11 mai 1929.

Mariée à Farino (98), avec **ALPI** Robert
Il voit le jour le samedi 1er décembre 1928 à Farino (98).

3 Enfants

- ALPI Chantal
- ALPI Marlène
- ALPI Charline

24. **ANDRY** Georgette,

Fils de **ANDRY** Alexandre
Né le vendredi 16 mai 1851 à Maincy (77).
et de **GUILLORY** Marie Alexandrine Xaviere
Née le jeudi 26 avril 1866 à Maincy (77).
Il voit le jour à La Foa (98) le mardi 17 juillet 1894.
Décédé le vendredi 28 octobre 1921 à Ducos (98).

25. **ANDRY** Henri André Auguste,

Fils de **ANDRY** Auguste Léon - 19 -
Né en 1885 à Maincy (77).
Décédé le mercredi 15 janvier 1941 à La Foa (98).
et de **JEANNIN** Marie Noémie - 814 -
Née le mercredi 29 mai 1895 à La Foa (98).
Décédée le lundi 27 janvier 1947 à La Foa (98).
Il est né le samedi 23 janvier 1937 à La Foa (98).

Uni avec **GASTALDI** Josiane

26. **ANDRY** Pauline,

Fille de **ANDRY** Alexandre
Né le vendredi 16 mai 1851 à Maincy (77).
et de **GUILLORY** Marie Alexandrine Xaviere
Née le jeudi 26 avril 1866 à Maincy (77).
Elle voit le jour à La Foa (98) le jeudi 29 juin 1893.
Décédée le mercredi 29 novembre 1893 à La Foa (98).

27. **ANDRY** Yvonne Albertine,

Fille de **ANDRY** Auguste Léon - 19 -
Né en 1885 à Maincy (77).
Décédé le mercredi 15 janvier 1941 à La Foa (98).

Etat des personnes étant Nées où Mariées où décédées où concessionnaires
à La Foa

et de **JEANNIN** Marie Noémie - 814 -
Née le mercredi 29 mai 1895 à La Foa (98).
Décédée le lundi 27 janvier 1947 à La Foa (98).
Elle naît le mercredi 1er juin 1921 à La Foa (98).
Décédée le vendredi 27 juillet 1928 à La Foa (98).

28. **ANGER** Léontine Francoise,
Fille de **ANGER** Auguste Paul, Surveillant Militaire
Né le vendredi 9 mars 1855 à Aubenton (02).
Décédé le vendredi 25 juillet 1941 à Bourail (98).
et de **COLLET** Julie Marie
Née le mardi 19 mars 1867 à Souilly (55).
Décédée le jeudi 28 février 1929 à Bourail (98).
Elle voit le jour à Thio (98) le mardi 3 octobre 1899.
Décédée le dimanche 15 janvier 1984 à Nouméa (98).
Mariée le mercredi 11 mai 1921 à La Foa (98), avec **GUILLERMET** Victor - 766 -
Il est né à La Foa (98) le jeudi 12 mai 1887.
Décédé le jeudi 27 novembre 1952 à Nouméa (98).

4 Enfants

- GUILLERMET Georges Paul - 761 - (° 1922)
- GUILLERMET Guy Marcel - 762 - (° 1926)
- GUILLERMET Jean Jacques - 764 - (° 1928 + 1997)
- GUILLERMET Lucette Georgette - 765 - (° 1936)

2 Petits-enfants

- GUIHARD Jocelyne
- GUIHARD Karl

29. **ARMANDI ANTOINE** Tailamen Francoise,
Elle naît en 1857 à Sainte-Rose (974).
Décédée le mercredi 13 novembre 1901 à La Foa (98).
Unie avec **MARIDAS** Eugène Joseph
Il est né en 1852 .
Professions : Blanchisseur.
Professions : Blanchisseur Colon Indien.
Unie avec **SALAMBAYAT** Pierre - 1457 -
Il voit le jour en 1857 à Sainte-Rose (974).
Décédé le mercredi 13 novembre 1901 à La Foa (98).

16 Enfants

- MARIDAS Philomène (° 1878 + 1878)
- MARIDAS Sabrina (° 1879 + 1880)
- MARIDAS Alexandre (° 1881 + 1943)
- SALAMBAYAT Alfred - 1456 - (° 1883 + 1945)
- MARIDAS Marie Anna - 1064 - (° 1884 + 1951)
- MARIDAS Adrien (° 1885)
- MARIDAS Jules - 1063 - (° 1887 + 1959)
- MARIDAS Roselyn (° 1888)
- MARIDAS Astride (° 1890 + 1891)

Etat des personnes étant Nées où Mariées où décédées où concessionnaires
à La Foa

- MARIDAS Hélène (° 1891)
 - MARIDAS Edouard (° 1892)
 - MARIDAS Joseph Marie (° 1894 + 1954)
 - MARIDAS Lucia Rose (° 1896)
 - MARIDAS Felix Léon (° 1898 + 1932)
 - MARIDAS Antoine (° 1900 + 1901)
 - MARIDAS Antonia (° 1900 + 1901)

4 Petits-enfants

- MARIDAS Alexandre Marie Noel (° 1917 + 1989)
 - MARIDAS Francois Louis Marie (° 1919 + 1986)

- SALAMBAYAT Louise Marie (° 1902)
 - GOSSET Louise Désirée (° 1904 + 1970)

30. ARNOULD Jules Francois ¹,

Fils de **ARNOULD Marie Francoise**

Née le mardi 12 avril 1814 à Rethel (08).

Décédée le jeudi 19 septembre 1895 à Rethel (08).

Il est né à Paris (75) le vendredi 22 mai 1846.

Professions : Employé de commerce Clerc d'avoué.

Décédé le dimanche 29 septembre 1912 à La Foa (98).

Marié le samedi 25 juillet 1891 à Canala (98), avec **TICK Julie Félicité**

Elle est née en 1852.

Professions : Femme indigène.

Marié à Union libre, avec **ANDANOU**

Elle naît à Tribue de Kaké (98) .

Professions : Femme indigène.

¹ *Note Générale : Condamné le 21 janvier 1868 à cinq ans de travaux forcés pour avoir volontairement commis un homicide sur la personne de Alexandre Eugène SAUCOURT. Embarqué sur La Sibylle le 26 août 1868 - Matricules 1913 / 386 / 154 ANOM H112 - Réhabilité le 21 août 1889*

7 Enfants

- ARNOULD Julie Félicité (° 1872 + 1945)
 - ARNOULD Anne Victoire (° 1874 + 1876)
 - ARNOULD Jeanne Louise (° 1876 + 1911)
 - ARNOULD Louis Eugène Philippe Dît Jérôme - 31 - (° 1879 + 1942)
 - ARNOULD Anna Marie-Francoise (° 1883 + 1883)
 - ARNOULD Henriette Eugénie (° 1886 + 1888)
 - ARNOULD Louise Eugénie Madeleine - 32 - (° 1891 + 1929)

15 Petits-enfants

- GUISGANT Jules Henri (° 1892 + 1976)
 - GUISGANT Jules Francois (° 1894 + 1974)
 - GUISGANT Julie Joséphine Thérèse (° 1895 + 1984)
 - GUISGANT Louise Ernestine (° 1897 + 1968)
 - GUISGANT Maria Antoinette (° 1898 + 1985)
 - GUISGANT Marie Julie Joséphine (° 1900 + 1985)
 - GUISGANT Joseph Celestin (° 1901 + 1961)
 - GUISGANT Maria Antoinette (° 1904 + 1928)
 - GUISGANT Noéline Maria Antoinette (° 1905)

Etat des personnes étant Nées où Mariées où décédées où concessionnaires
à La Foa

- ARNOULD Ida Germaine Rose (° 1897 + 1972)
- ARNOULD Edgar Joseph (° 1898 + 1977)
- LAMBERT Eugénie Louise Dite Louisette Louis - 878 - (° 1910 + 1976)
- LOUIS ; LAMBERT Louis Raymond - 1035 - (° 1911 + 1972)
- LAMBERT Lucienne Rose (° 1914 + 2002)
- LOUIS ; LAMBERT Lucien Jules (° 1917 + 1974)

55 Arrières-petits-enfants

- GUISGANT Yvette Amélie Louise (° 1919 + 1971)
- GUISGANT Yannick Désiré (° 1920 + 1977)
- GUISGANT Louis Roger Charles (° 1921 + 1986)
- GUISGANT Paul Marie Henri (° 1922 + 2005)
- GUISGANT Alette Jeannine (° 1924 + 2006)
- GUISGANT Gilbert Henri Aimé (° 1926 + 2009)
- GUISGANT Gisèle Octavie (° 1928 + 1983)
- LECREN Reine (° 1930 + 2011)
- LECREN Martial (° 1932 + 1995)
- LECREN Lionel (° 1938)

- GUISGANT Alexandre Albert (° 1923 + 2008)
- GUISGANT Rose Emelie (° 1925 + 1998)
- GUISGANT Blanche Marguerite (° 1926)
- GUISGANT Aimé Albert Francois (° 1928)
- GUISGANT Théodore Henri (° 1930)
- CAILLEAU
- LAMY Gabrielle (° 1917)
- GENTILHOMME Louise Eugénie (° 1922 + 1991)
- GENTILHOMME Julienne Marie (° 1924)
- GENTILHOMME Louis Eugène (° 1925)
- GENTILHOMME Julien Francois (° 1927 + 1953)
- GENTILHOMME Emilie Edith Jeanne (° 1929)
- GENTILHOMME Lucienne Julie - 693 - (° 1930 + 1994)
- GENTILHOMME Théodore Baptiste Dit Théo (° 1931 + 2014)
- GENTILHOMME Olga Simone (° 1932 + 1997)
- GENTILHOMME Noel Léopold (° 1933)
- GENTILHOMME Pierre Baptiste (° 1936)
- GENTILHOMME Madeleine (° 1937)
- GENTILHOMME Gabriel (° 1939 + 2006)
- LECREN Henriette Julie (° 1918 + 2003)
- LECREN Renée Françoise Juliette (° 1919 + 1994)
- LECREN Lina (° 1920 + 1996)
- BOUDOT Simone (° 1923)
- BOUDOT Xavier (° 1924 + 2001)
- BOUDOT Raymond (° 1930 + 2002)
- BOUDOT Jean (° 1932)
- BOUTEILLER Marthe Julie Marguerite (° 1921 + 1926)
- BOUTEILLER Paulette Marguerite (° 1922 + 1978)
- BOUTEILLER Maxime René Auguste (° 1923 + 1976)
- BOUTEILLER Léa Irène Amélie (° 1924)
- GUISGANT Lucienne Emilie (° 1924 + 1931)
- GUISGANT Juliette Céleste (° 1925 + 1926)
- GUISGANT Henri Victor Edouard (° 1928 + 1998)
- ARNOULD Maxime
- ARNOULD Jean (° 1921 + 1944)
- BEZIARD André (° 1929)
- BEZIARD Ariane (° 1931)
- BEZIARD Jeannine
- BEZIARD Michel
- LIMOUSIN Brnard (° 1931 + 2013)
- LOUIS ; LAMBERT Viviane (° 1939 + 1941)

Etat des personnes étant Nées où Mariées où décédées où concessionnaires
à La Foa

- LOUIS ; LAMBERT Marjorie (° 1941)
- LOUIS ; LAMBERT France (° 1943)
- LOUIS ; LAMBERT Germaine (° 1945 + 2013)
- BOISSERY Edouard Dit Ned (° 1934)

31. **ARNOULD** Louis Eugène Philippe Dit Jérôme,

Fils de **ARNOULD** Jules Francois - 30 -, Employé de commerce Clerc d'avoué

Né le vendredi 22 mai 1846 à Paris (75).

Décédé le dimanche 29 septembre 1912 à La Foa (98).

et de **ANDANOU** , Femme indigène

Née à Tribue de Kaké (98).

Il voit le jour le lundi 20 janvier 1879 à Canala (98), Nakety.

Décédé le vendredi 24 avril 1942 à Nouméa (98).

Marié le mercredi 18 janvier 1905 à La Foa (98), avec **ROSSARD** Marie louise - 1427 -

Elle est née le mercredi 18 juillet 1866 à Houailou (98), Arama.

32. **ARNOULD** Louise Eugénie Madeleine,

Fille de **ARNOULD** Jules Francois - 30 -, Employé de commerce Clerc d'avoué

Né le vendredi 22 mai 1846 à Paris (75).

Décédé le dimanche 29 septembre 1912 à La Foa (98).

et de **ANDANOU** , Femme indigène

Née à Tribue de Kaké (98).

Elle voit le jour le vendredi 9 janvier 1891 à Canala (98), Nakety.

Décédée le vendredi 22 mars 1929 à Païta (98), Tomo.

Mariée le jeudi 25 juin 1908 à La Foa (98), avec **LOUIS** Georges Dit LAMBERT - 1034 -

Il naît .

4 Enfants

- LAMBERT Eugénie Louise Dite Louise Louise - 878 - (° 1910 + 1976)

- LOUIS ; LAMBERT Louis Raymond - 1035 - (° 1911 + 1972)

- LAMBERT Lucienne Rose (° 1914 + 2002)

- LOUIS ; LAMBERT Lucien Jules (° 1917 + 1974)

6 Petits-enfants

- LIMOUSIN Brnard (° 1931 + 2013)

- LOUIS ; LAMBERT Viviane (° 1939 + 1941)

- LOUIS ; LAMBERT Marjorie (° 1941)

- LOUIS ; LAMBERT France (° 1943)

- LOUIS ; LAMBERT Germaine (° 1945 + 2013)

- BOISSERY Edouard Dit Ned (° 1934)

6 Arrières-petits-enfants

- CHABERT Stanley

- MOURIN Franck

- MOURIN Eric

- ANIÉS Sandrine

- BOISSERY Cathia

Etat des personnes étant Nées où Mariées où décédées où concessionnaires
à La Foa

- BOISSERY Didier

33. **ARRIGHI** Don Louis¹,

Fils de **ARRIGHI** Antoine Bastien
Né en 1796 à Carcheto-Brustico (2B).
Décédé le mercredi 13 août 1862 à Carcheto-Brustico (2B).
et de **BALDERELLI** Agathe Maria
Née en 1796.
Il est né à Carcheto-Brustico (2B) le jeudi 25 octobre 1838.
Décédé le samedi 24 février 1906 à La Foa (98).
Professions : Laboureur.

Uni avec **ALBERTINI** Angèle Marie
Elle voit le jour en 1840.

¹ *Note Générale : Bondamné au Bagne en 1881 - Matricule 12825 - 11596 FR ANOM col H658 zone FM*

34. **ARSAC** Avit¹,

Il naît le lundi 5 avril 1830 à Saint-Martin-le-Supérieur (07).
Décédé le mardi 11 novembre 1890 à La Foa (98).
Professions : Sans.

¹ *Note Générale : Condamné en 1866 - Bagne en Nouvelle Calédonie Matricules 601- 473 - FR ANOM COL H414*

35. **ARSAPIN** Alain Paul,

Fils de **ARSAPIN** Sourasami Dit Joseph Sylvestre - 63 -, Bouvier de métier
Né le jeudi 1er juin 1882 à Bouloupari (98).
Décédé le lundi 18 octobre 1976 à Nouméa (98).
et de **FABRE** Marguerite Eugénie - 630 -
Née le lundi 21 avril 1890 à La Foa (98).
Décédée le jeudi 16 décembre 1965 à Nouméa (98).
Il est né à La Foa (98) le vendredi 21 décembre 1917.

Uni avec **OLIVIER** Félicie

Uni avec **OLLIVIER** Félicie

Enfant

- ARSAPIN Michel Joseph Paul - 58 - (° 1945)

5 Petits-enfants

- ARSAPIN Sonia
- ARSAPIN Mickael
- ARSAPIN Sandra
- ARSAPIN Laurent
- ARSAPIN Marie Pierre

Etat des personnes étant Nées où Mariées où décédées où concessionnaires
à La Foa

36. **ARSAPIN** Amélie,

Fille de **ARSAPIN** Trobdaïe - 67 -

Née le lundi 25 novembre 1878 à Houaïlou (98).

Décédée le mardi 11 octobre 1910 à La Foa (98).

Elle naît le mercredi 22 mai 1895 à La Foa (98).

Décédée le jeudi 19 novembre 1987.

Mariée le mercredi 3 mars 1915 à La Foa (98), avec **CHRISTY** Eugène Clément Joseph - 386 -

Il naît le jeudi 8 décembre 1887 à La Foa (98).

Décédé le lundi 2 novembre 1959 à La Foa (98).

Mariée le samedi 8 décembre 1923 à Koné (98), avec **LEBRET** Victor Frédéric - 939 -

Il voit le jour le lundi 5 février 1883 à La Foa (98).

Professions : Stockman.

5 Enfants

- **CHRISTY** Victor Emile - 388 - (° 1912 + 1918)

- **CHRISTY** Alice Jeanne - 385 - (° 1913 + 1997)

- **CHRISTY** Victorine Aimée - 389 - (° 1915 + 1987)

- **CHRISTY** Annie Fernande (° 1924)

- **CHRISTY** Marcelle Jeanne (° 1925)

4 Petits-enfants

- **DEBELS** Fernande

- **DEBELS** Frantz

- **GIGUET** Nicole

- **GIGUET** Monique

37. **ARSAPIN** Badrecali Souramini Dite Cali,

Fille de **ARSAPIN** Souramini - 62 -, Contremaitre dans plantat

Né le lundi 25 octobre 1847 à Madras (Indes Angl).

Décédé en 1891 à Nouméa (98).

et de **VERASSAMY** Kamatchi - 1576 -

Née le samedi 15 septembre 1860 à Saint-Denis (974).

Décédée le lundi 1er mai 1939 à La Foa (98).

Elle voit le jour à La Foa (98) le samedi 14 juin 1890.

Décédée le mercredi 18 juin 1947 à Nouméa (98).

Mariée le jeudi 23 décembre 1915 à La Foa (98), avec **LESSON** Jules - 1021 -

Il est né le dimanche 9 octobre 1887.

Décédé le vendredi 6 juillet 1956 à Nouméa (98).

7 Enfants

- **LESSON** Emile Jules - 1018 - (° 1908)

- **LESSON** Eugène - 1019 - (° 1909)

- **LESSON** Lucien René - 1022 - (° 1910)

- **LESSON** Gaston Joseph - 1020 - (° 1913)

- **LESSON** André Paul - 1017 - (° 1915)

- **LESSON** Yvonne Lucienne - 1023 - (° 1917)

- **LESSON** Raymonde Olga (° 1920 + 1999)

Etat des personnes étant Nées où Mariées où décédées où concessionnaires
à La Foa

7 Petits-enfants

- ROY Donald Guy Noel (° 1927)
- ROY Yanick Danielle Maryse (° 1928)
- ROY Claude Louis René (° 1929)
- ROY Guy Robert Gérard (° 1930)
- ROY Christian Serge Patrick (° 1931)
- ROY Maurice Yvon Paul (° 1939)
- ROY Josiane Eliette Anne Marie (° 1940)

13 Arrières-petits-enfants

- ROY Gune (° 1952)
 - ROY Jean Paul (° 1953)
 - ROY Alexandra (° 1954)
 - ROY Marylène (° 1955)
 - ROY Fabian (° 1956)
 - ROY Gillian (° 1957)
 - ROY Odino (° 1958)
 - ROY Rosalie (° 1959)
 - ROY Adréaline (° 1960)
-
- ROY Marie Josée Donatienne (° 1963)
 - ROY Jean Philippe (° 1971)
 - DENIS Eric Paul (° 1963)
 - DENIS Patrick (° 1964)

38. ARSAPIN Cécile Marguerite,

Fille de **ARSAPIN Sourasami** Dit Joseph Sylvestre - 63 -, Bouvier de métier

Né le jeudi 1er juin 1882 à Bouloupari (98).

Décédé le lundi 18 octobre 1976 à Nouméa (98).

et de **FABRE Marguerite Eugénie** - 630 -

Née le lundi 21 avril 1890 à La Foa (98).

Décédée le jeudi 16 décembre 1965 à Nouméa (98).

Elle est née le mardi 30 avril 1907 à La Foa (98).

Décédée le dimanche 5 juillet 1992 à Nouméa (98).

Mariée le samedi 17 juillet 1926 à La Foa (98), avec **SAINT-MARC Jean** Dit André - 1451 -

Il naît le jeudi 16 mars 1905 à La Foa (98).

Décédé le lundi 1er janvier 1951 à Nouméa (98).

8 Enfants

- SAINT-MARC Yvette
- SAINT-MARC Jean
- SAINT-MARC Georges Henri
- SAINT-MARC Jeanine
- SAINT-MARC Marie Thérèse
- SAINT-MARC Anne Marie
- SAINT-MARC Henri
- SAINT-MARC Yves (° 1946 + 2011)

39. ARSAPIN Claire Marie,

Fille de **CASANOVA Pierre Antoine**

Etat des personnes étant Nées où Mariées où décédées où concessionnaires
à La Foa

Né le jeudi 4 octobre 1849 à Argiusta-Moriccio (2A).
Décédé le mercredi 20 mars 1929 à Nouméa (98).

et de **ARSAPIN** Sokaïe

Née le samedi 29 août 1891.

Décédée le lundi 28 janvier 1946 à Nouméa (98).

Elle naît à La Foa (98) le mardi 11 décembre 1917.

Mariée le mercredi 8 mai 1940 à Farino (98), avec **DELATHIÈRE** Henri Dit Bill - 486 -

Il voit le jour le jeudi 3 octobre 1912 à La Foa (98).

40. **ARSAPIN** Félix Noel,

Fils de **CASANOVA** Pierre Antoine

Né le jeudi 4 octobre 1849 à Argiusta-Moriccio (2A).

Décédé le mercredi 20 mars 1929 à Nouméa (98).

et de **ARSAPIN** Sokaïe

Née le samedi 29 août 1891.

Décédée le lundi 28 janvier 1946 à Nouméa (98).

Il est né à La Foa (98) le mardi 26 décembre 1911.

41. **ARSAPIN** Francois Victor,

Fils de **ARSAPIN** Trobdaïe - 67 -

Née le lundi 25 novembre 1878 à Houaïlou (98).

Décédée le mardi 11 octobre 1910 à La Foa (98).

Il naît le mercredi 24 juillet 1901 à La Foa (98).

Décédé le samedi 17 septembre 1960 à Nouméa (98).

Marié le samedi 31 juillet 1926 à La Foa (98), avec **SAINT-MARC** Lucienne Jeanne - 1453 -

Elle naît le samedi 22 janvier 1910 à La Foa (98).

42. **ARSAPIN** Gabrielle,

Fille de **ARSAPIN** Ramsamy - 61 -, Gérant de station dans le nord

Né en 1881.

Décédé le mardi 13 juillet 1948 à La Foa (98).

et de **TENDRAÏËN** Kamatchi

Née en 1880.

Elle voit le jour le mardi 24 février 1903 à La Foa (98).

Mariée le mercredi 24 septembre 1919 à Ouégoa (98), avec **SONNIER** Charles Desiré

Il naît en 1895.

Enfant

- **SONNIER** Amélie (° 1924)

43. **ARSAPIN** Guy Roger,

Etat des personnes étant Nées où Mariées où décédées où concessionnaires
à La Foa

<p>Fils de ARSAPIN Manicou Dit Manican - 55 -, Stockman Né le vendredi 25 juin 1886 à La Foa (98). Décédé le jeudi 22 avril 1971 à Nouméa (98). et de BONNARD Gabrielle Nathalie - 243 - Née le samedi 31 janvier 1903 à La Foa (98). Décédée le lundi 22 novembre 1982 à Nouméa (98). Il est né en 1930 à La Foa (98).</p>	
<p>Marié à Koumac (98), avec BONNENFANT Suzanne</p>	

<p>44. ARSAPIN Henriette,</p>	
<p>Fille de ARSAPIN Ramsamy - 61 -, Gérant de station dans le nord Né en 1881. Décédé le mardi 13 juillet 1948 à La Foa (98). et de TENDRAÏËN Kamatchi Née en 1880. Elle est née le mercredi 26 juin 1907 à La Foa (98).</p>	
<p>Unie avec MINEL Victor Ernest Il est né le mercredi 22 mai 1895 à Pouembout (98). Décédé le samedi 15 mars 1980 à Nouméa (98).</p>	

<p>45. ARSAPIN Jean,</p>	
<p>Fils de CASANOVA Pierre Antoine Né le jeudi 4 octobre 1849 à Argiusta-Moriccio (2A). Décédé le mercredi 20 mars 1929 à Nouméa (98). et de ARSAPIN Sokaïe Née le samedi 29 août 1891. Décédée le lundi 28 janvier 1946 à Nouméa (98). Il est né à La Foa (98) le jeudi 25 juin 1925. Décédé le samedi 27 juin 1925 à La Foa (98).</p>	

<p>46. ARSAPIN Jean-Bapthiste,</p>	
<p>Fils de ARSAPIN Ramsamy - 61 -, Gérant de station dans le nord Né en 1881. Décédé le mardi 13 juillet 1948 à La Foa (98). et de TENDRAÏËN Kamatchi Née en 1880. Il est né à La Foa (98) le dimanche 9 octobre 1910.</p>	

<p>47. ARSAPIN Jeanne,</p>	
<p>Fille de ARSAPIN Ramsamy - 61 -, Gérant de station dans le nord Né en 1881. Décédé le mardi 13 juillet 1948 à La Foa (98). et de TENDRAÏËN Kamatchi Née en 1880. Elle est née le jeudi 18 mars 1909 à La Foa (98).</p>	
<p>Mariée le samedi 21 janvier 1933 à Moindou (98), avec HUYARD Gustave Alexandre</p>	

Etat des personnes étant Nées où Mariées où décédées où concessionnaires
à La Foa

Il naît le mardi 11 août 1885 à Moindou (98).
Décédé le vendredi 20 août 1948 à Moindou (98).

48. **ARSAPIN** Jioseph Jules,

Fils de **ARSAPIN** Manicou Dit Manican - 55 -, Stockman
Né le vendredi 25 juin 1886 à La Foa (98).
Décédé le jeudi 22 avril 1971 à Nouméa (98).
et de **BONNARD** Gabrielle Nathalie - 243 -
Née le samedi 31 janvier 1903 à La Foa (98).
Décédée le lundi 22 novembre 1982 à Nouméa (98).
Il naît le mardi 15 octobre 1929 à La Foa (98).

49. **ARSAPIN** Joséphine,

Fille de **ARSAPIN** Ramsamy - 61 -, Gérant de station dans le nord
Né en 1881.
Décédé le mardi 13 juillet 1948 à La Foa (98).
et de **TENDRAÏEN** Kamatchi
Née en 1880.
Elle est née le mercredi 24 septembre 1919 à La Foa (98).

Unie avec **ACETINO**

50. **ARSAPIN** Laure Denise,

Fille de **ARSAPIN** Sourasami Dit Joseph Sylvestre - 63 -, Bouvier de métier
Né le jeudi 1er juin 1882 à Bouloupari (98).
Décédé le lundi 18 octobre 1976 à Nouméa (98).
et de **FABRE** Marguerite Eugénie - 630 -
Née le lundi 21 avril 1890 à La Foa (98).
Décédée le jeudi 16 décembre 1965 à Nouméa (98).
Elle est née le lundi 10 janvier 1916 à La Foa (98).

Unie avec **ROLLAND** Albert Felix

51. **ARSAPIN** Louis Felix,

Fils de **ARSAPIN** Ramsamy - 61 -, Gérant de station dans le nord
Né en 1881.
Décédé le mardi 13 juillet 1948 à La Foa (98).
et de **TENDRAÏEN** Kamatchi
Née en 1880.
Il voit le jour le jeudi 21 août 1913 à La Foa (98).

52. **ARSAPIN** Louise,

Fille de **ARSAPIN** Ramsamy - 61 -, Gérant de station dans le nord
Né en 1881.
Décédé le mardi 13 juillet 1948 à La Foa (98).
et de **TENDRAÏEN** Kamatchi
Née en 1880.
Elle voit le jour le vendredi 15 mars 1901 à La Foa (98).

Unie avec **BEDOT**

Etat des personnes étant Nées où Mariées où décédées où concessionnaires
à La Foa

Mariée à Poum (98), avec VILOTTE Charles Décédé le mercredi 10 juillet 1935 à Poum (98).
Unie avec THIDJINE

53. ARSAPIN Lucette,	
Fille de ARSAPIN Sourasami Dit Joseph Sylvestre - 63 -, Bouvier de métier Né le jeudi 1er juin 1882 à Bouloupari (98). Décédé le lundi 18 octobre 1976 à Nouméa (98). et de FABRE Marguerite Eugénie - 630 - Née le lundi 21 avril 1890 à La Foa (98). Décédée le jeudi 16 décembre 1965 à Nouméa (98). Elle voit le jour le dimanche 7 juillet 1929 à La Foa (98).	
Unie avec HAMONT	

54. ARSAPIN Mandron,	
Fils de ARSAPIN Souramini - 62 -, Contremaitre dans plantat Né le lundi 25 octobre 1847 à Madras (Indes Angl). Décédé en 1891 à Nouméa (98). et de VERASSAMY Kamatchi - 1576 - Née le samedi 15 septembre 1860 à Saint-Denis (974). Décédée le lundi 1er mai 1939 à La Foa (98). Il naît à La Foa (98) le vendredi 22 juin 1888. Décédé le mercredi 19 novembre 1975 à Nouméa (98).	
Marié le vendredi 30 août 1912 à Sarraméa (98), avec QUINTY Louise - 1347 - Elle est née le mercredi 29 janvier 1896 à La Foa (98). Décédée le lundi 28 juin 1976 à Nouméa (98).	

5 Enfants

- ARSAPIN Théodore Mandron - 66 - (° 1913 + 1977)
- ARSAPIN Paul - 59 - (° 1915 + 1956)
- ARSAPIN Suzanne Joséphine (° 1920 + 1988)
- ARSAPIN Alexandre Louis Théodore (° 1921)
- ARSAPIN Paulette Lucienne (° 1926)

55. ARSAPIN Manicou Dit Manican,	
Fils de ARSAPIN Souramini - 62 -, Contremaitre dans plantat Né le lundi 25 octobre 1847 à Madras (Indes Angl). Décédé en 1891 à Nouméa (98). et de VERASSAMY Kamatchi - 1576 - Née le samedi 15 septembre 1860 à Saint-Denis (974). Décédée le lundi 1er mai 1939 à La Foa (98). Il voit le jour à La Foa (98) le vendredi 25 juin 1886. Décédé le jeudi 22 avril 1971 à Nouméa (98). Professions : Stockman.	
Marié le jeudi 10 juillet 1930 à La Foa (98), avec BONNARD Gabrielle Nathalie - 243 - Elle est née le samedi 31 janvier 1903 à La Foa (98).	

Etat des personnes étant Nées où Mariées où décédées où concessionnaires
à La Foa

Décédée le lundi 22 novembre 1982 à Nouméa (98).

9 Enfants

- ARSAPIN Simone (° 1925)
- ARSAPIN Gaston Paul (° 1927)
- ARSAPIN Jioseph Jules - 48 - (° 1929)
- ARSAPIN Marie - 57 - (° 1930)
- ARSAPIN Guy Roger - 43 - (° 1930)
- ARSAPIN André (° 1931)
- ARSAPIN Yvon (° 1932)
- ARSAPIN Simone (° 1933)
- ARSAPIN Jean Claude (° 1934)

56. **ARSAPIN** Marcel Joseph,

Fils de **ARSAPIN** Sourasami Dit Joseph Sylvestre - 63 -, Bouvier de métier

Né le jeudi 1er juin 1882 à Bouloupari (98).

Décédé le lundi 18 octobre 1976 à Nouméa (98).

et de **FABRE** Marguerite Eugénie - 630 -

Née le lundi 21 avril 1890 à La Foa (98).

Décédée le jeudi 16 décembre 1965 à Nouméa (98).

Il naît à La Foa (98) le mercredi 16 juillet 1913.

Décédé le mercredi 3 juin 1981 à Nouméa (98).

Professions : Gérant des Postes de Koumac - Moindou et La Foa.

Marié le samedi 25 février 1939 à Moindou (98), avec **MARIOTTI** Marguerite Marie Mathilde

Elle voit le jour à Farino le mercredi 28 février 1912.

Décédée le dimanche 14 avril 1974 à Nouméa (98).

57. **ARSAPIN** Marie,

Fille de **ARSAPIN** Manicou Dit Manican - 55 -, Stockman

Né le vendredi 25 juin 1886 à La Foa (98).

Décédé le jeudi 22 avril 1971 à Nouméa (98).

et de **BONNARD** Gabrielle Nathalie - 243 -

Née le samedi 31 janvier 1903 à La Foa (98).

Décédée le lundi 22 novembre 1982 à Nouméa (98).

Elle naît en 1930 à La Foa (98).

Unie avec **BEUCHER** Francis

58. **ARSAPIN** Michel Joseph Paul,

Fils de **ARSAPIN** Alain Paul - 35 -

Né le vendredi 21 décembre 1917 à La Foa (98).

et de **OLIVIER** Félicie

Il voit le jour à La Foa (98) le vendredi 13 juillet 1945.

Marié le samedi 12 novembre 1966 à Moindou (98), avec **ESCHENBRENNER** Christiane Louise Marie

Elle voit le jour le jeudi 5 octobre 1950 à Nouméa (98).

5 Enfants

- ARSAPIN Sonia
- ARSAPIN Mickael

Etat des personnes étant Nées où Mariées où décédées où concessionnaires
à La Foa

- ARSAPIN Sandra
- ARSAPIN Laurent
- ARSAPIN Marie Pierre

59. **ARSAPIN Paul,**

Fils de **ARSAPIN Mandron** - 54 -
Né le vendredi 22 juin 1888 à La Foa (98).
Décédé le mercredi 19 novembre 1975 à Nouméa (98).
et de **QUINTY Louise** - 1347 -
Née le mercredi 29 janvier 1896 à La Foa (98).
Décédée le lundi 28 juin 1976 à Nouméa (98).
Il naît à La Foa (98) le samedi 9 octobre 1915.
Décédé le mercredi 20 juin 1956 à Nouméa (98).

60. **ARSAPIN Pauline,**

Fille de **ARSAPIN Ramsamy** - 61 -, Gérant de station dans le nord
Né en 1881.
Décédé le mardi 13 juillet 1948 à La Foa (98).
et de **TENDRAÏEN Kamatchi**
Née en 1880.
Elle voit le jour à La Foa (98) le jeudi 24 août 1916.

Mariée le samedi 30 septembre 1939 à La Foa (98), avec **BERNALEAU Roger** - 155 -
Il voit le jour à Koumac (98) le vendredi 14 août 1914.
Décédé le mardi 22 décembre 1998.

61. **ARSAPIN Ramsamy,**

Fils de **ARSAPIN Souramini** - 62 -, Contremaître dans plantat
Né le lundi 25 octobre 1847 à Madras (Indes Angl).
Décédé en 1891 à Nouméa (98).
et de **VERASSAMY Kamatchi** - 1576 -
Née le samedi 15 septembre 1860 à Saint-Denis (974).
Décédée le lundi 1er mai 1939 à La Foa (98).
Il naît en 1881 .
Décédé le mardi 13 juillet 1948 à La Foa (98).
Professions : Gérant de station dans le nord.

Uni avec **TENDRAÏEN Kamatchi**
Elle naît en 1880 .

10 Enfants

- KAMATCHI Jules - 828 - (° 1899)
- ARSAPIN Louise - 52 - (° 1901)
- ARSAPIN Gabrielle - 42 - (° 1903)
- ARSAPIN Henriette - 44 - (° 1907)
- ARSAPIN Jeanne - 47 - (° 1909)
- ARSAPIN Jean-Bapthiste - 46 - (° 1910)
- ARSAPIN Louis Felix - 51 - (° 1913)
- ARSAPIN Pauline - 60 - (° 1916)
- ARSAPIN Joséphine - 49 - (° 1919)
- ARSAPIN Alexandre Joseph (° 1922)

Petit-enfant

Etat des personnes étant Nées où Mariées où décédées où concessionnaires
à La Foa

- SONNIER Amélie (° 1924)

62. ARSAPIN Souramini¹,

Fils de **SOURAMINI** Mandron

Né à Madras (Inde).

et de **VEÏRINVIN**

Née à Madras (Inde).

Il naît le lundi 25 octobre 1847 à Madras (Indes Angl).

Décédé en 1891 à Nouméa (98).

Professions : Contremaitre dans plantat.

Marié le samedi 12 novembre 1887 à La Foa (98), avec **VERASSAMY** Kamatchi - 1576 -

Elle est née à Saint-Denis (974) le samedi 15 septembre 1860.

Décédée le lundi 1er mai 1939 à La Foa (98).

¹ *Note Générale : Contremaitre dans les plantations de cannes à sucre et de luzerne à Saint Vincent Arrivé sur le territoire en 1868 (de la Réunion) ?? Installé à Naina en 1880.*

8 enfants

Terrassé par une crise cardiaque la veille de son retour en Inde.

8 Enfants

- ARSAPIN Trobdaïe - 67 - (° 1878 + 1910)
- ARSAPIN Ramsamy - 61 - (° 1881 + 1948)
- ARSAPIN Sourasami Dit Joseph Sylvestre - 63 - (° 1882 + 1976)
- ARSAPIN Palaini Ai Berthe (° 1884 + 1938)
- ARSAPIN Manicou Dit Manican - 55 - (° 1886 + 1971)
- ARSAPIN Mandron - 54 - (° 1888 + 1975)
- ARSAPIN Badrecali Souramini Dite Cali - 37 - (° 1890 + 1947)
- ARSAPIN Sokaïe (° 1891 + 1946)

48 Petits-enfants

- ARSAPIN Amélie - 36 - (° 1895 + 1987)
- ARSAPIN Francois Victor - 41 - (° 1901 + 1960)
- DERAY Germaine - 525 - (° 1904)
- GUILLEMOTEAU Angèle Marcelle - 758 - (° 1909)
- KAMATCHI Jules - 828 - (° 1899)
- ARSAPIN Louise - 52 - (° 1901)
- ARSAPIN Gabrielle - 42 - (° 1903)
- ARSAPIN Henriette - 44 - (° 1907)
- ARSAPIN Jeanne - 47 - (° 1909)
- ARSAPIN Jean-Bapthiste - 46 - (° 1910)
- ARSAPIN Louis Felix - 51 - (° 1913)
- ARSAPIN Pauline - 60 - (° 1916)
- ARSAPIN Joséphine - 49 - (° 1919)
- ARSAPIN Alexandre Joseph (° 1922)
- ARSAPIN Sylvain René - 64 - (° 1906 + 1981)
- ARSAPIN Cécile Marguerite - 38 - (° 1907 + 1992)
- ARSAPIN Sylvestre Alexandre - 65 - (° 1911)
- ARSAPIN Marcel Joseph - 56 - (° 1913 + 1981)
- ARSAPIN Laure Denise - 50 - (° 1916)
- ARSAPIN Alain Paul - 35 - (° 1917)
- ARSAPIN Lucette - 53 - (° 1929)
- CARPIN Maria
- CARPIN Joseph Aimé Dit Mémé (° 1903)
- ARSAPIN Simone (° 1925)

Etat des personnes étant Nées où Mariées où décédées où concessionnaires
à La Foa

- ARSAPIN Gaston Paul (° 1927)
- ARSAPIN Jioseph Jules - 48 - (° 1929)
- ARSAPIN Marie - 57 - (° 1930)
- ARSAPIN Guy Roger - 43 - (° 1930)
- ARSAPIN André (° 1931)
- ARSAPIN Yvon (° 1932)
- ARSAPIN Simone (° 1933)
- ARSAPIN Jean Claude (° 1934)
- ARSAPIN Théodore Mandron - 66 - (° 1913 + 1977)
- ARSAPIN Paul - 59 - (° 1915 + 1956)
- ARSAPIN Suzanne Joséphine (° 1920 + 1988)
- ARSAPIN Alexandre Louis Théodore (° 1921)
- ARSAPIN Paulette Lucienne (° 1926)
- LESSON Emile Jules - 1018 - (° 1908)
- LESSON Eugène - 1019 - (° 1909)
- LESSON Lucien René - 1022 - (° 1910)
- LESSON Gtaston Joseph - 1020 - (° 1913)
- LESSON André Paul - 1017 - (° 1915)
- LESSON Yvonne Lucienne - 1023 - (° 1917)
- LESSON Raymonde Olga (° 1920 + 1999)
- ARSAPIN Félix Noel - 40 - (° 1911)
- ARSAPIN Claire Marie - 39 - (° 1917)
- ARSAPIN Jean - 45 - (° 1925 + 1925)
- ARSAPIN Guy Jean (° 1932)

32 Arrières-petits-enfants

- CHRISTY Victor Emile - 388 - (° 1912 + 1918)
- CHRISTY Alice Jeanne - 385 - (° 1913 + 1997)
- CHRISTY Victorine Aimée - 389 - (° 1915 + 1987)
- CHRISTY Annie Fernande (° 1924)
- CHRISTY Marcelle Jeanne (° 1925)

- VAUDOR Louis Alexandre
- SONNIER Amélie (° 1924)
- SAINT-MARC Yvette
- SAINT-MARC Jean
- SAINT-MARC Georges Henri
- SAINT-MARC Jeanine
- SAINT-MARC Marie Thérèse
- SAINT-MARC Anne Marie
- SAINT-MARC Henri
- SAINT-MARC Yves (° 1946 + 2011)
- ARSAPIN Martial
- ARSAPIN Rolland
- ARSAPIN Charline
- ARSAPIN Chantal
- ARSAPIN Michel Joseph Paul - 58 - (° 1945)
- GEILLER Daniel
- CARPIN Jane Ginette
- CARPIN Jimmy
- CARPIN Jack
- CARPIN Marie Elisabeth
- ROY Donald Guy Noel (° 1927)
- ROY Yanick Danielle Maryse (° 1928)
- ROY Claude Louis René (° 1929)
- ROY Guy Robert Gérard (° 1930)
- ROY Christian Serge Patrick (° 1931)
- ROY Maurice Yvon Paul (° 1939)
- ROY Josiane Eliette Anne Marie (° 1940)

Etat des personnes étant Nées où Mariées où décédées où concessionnaires
à La Foa

63. ARSAPIN Sourasami Dit Joseph Sylvestre ¹ ,	
<p>Fils de ARSAPIN Souramini - 62 -, Contremaitre dans plantat Né le lundi 25 octobre 1847 à Madras (Indes Angl). Décédé en 1891 à Nouméa (98). et de VERASSAMY Kamatchi - 1576 - Née le samedi 15 septembre 1860 à Saint-Denis (974). Décédée le lundi 1er mai 1939 à La Foa (98). Il naît le jeudi 1er juin 1882 à Bouloupari (98). Décédé le lundi 18 octobre 1976 à Nouméa (98). Professions : Bouvier de métier.</p>	
<p>Marié le samedi 7 juin 1913 à La Foa (98), avec FABRE Marguerite Eugénie - 630 - Elle voit le jour le lundi 21 avril 1890 à La Foa (98). Décédée le jeudi 16 décembre 1965 à Nouméa (98).</p>	
<p>¹ <i>Note Générale : Est né le jour du mariage de ses parents en 1882. Lorsque son père meurt il n'a que 5 ans. Sa mère a déjà huit enfants à élever. Elle ne peut tous les nourrir. Il est donc adopté par la famille de LARADE. Il part avec eux en Australie. IL y reste 6 ans puis rentre chez sa mère.</i></p>	

7 Enfants

- ARSAPIN Sylvain René - 64 - (° 1906 + 1981)
- ARSAPIN Cécile Marguerite - 38 - (° 1907 + 1992)
- ARSAPIN Sylvestre Alexandre - 65 - (° 1911)
- ARSAPIN Marcel Joseph - 56 - (° 1913 + 1981)
- ARSAPIN Laure Denise - 50 - (° 1916)
- ARSAPIN Alain Paul - 35 - (° 1917)
- ARSAPIN Lucette - 53 - (° 1929)

13 Petits-enfants

- SAINT-MARC Yvette
- SAINT-MARC Jean
- SAINT-MARC Georges Henri
- SAINT-MARC Jeanine
- SAINT-MARC Marie Thérèse
- SAINT-MARC Anne Marie
- SAINT-MARC Henri
- SAINT-MARC Yves (° 1946 + 2011)

- ARSAPIN Martial
- ARSAPIN Rolland
- ARSAPIN Charline
- ARSAPIN Chantal
- ARSAPIN Michel Joseph Paul - 58 - (° 1945)

5 Arrières-petits-enfants

- ARSAPIN Sonia
- ARSAPIN Mickael
- ARSAPIN Sandra
- ARSAPIN Laurent
- ARSAPIN Marie Pierre

Etat des personnes étant Nées où Mariées où décédées où concessionnaires
à La Foa

<p>64. ARSAPIN Sylvain René,</p> <p>Fils de ARSAPIN Sourasami Dit Joseph Sylvestre - 63 -, Bouvier de métier Né le jeudi 1er juin 1882 à Bouloupari (98). Décédé le lundi 18 octobre 1976 à Nouméa (98). et de FABRE Marguerite Eugénie - 630 - Née le lundi 21 avril 1890 à La Foa (98). Décédée le jeudi 16 décembre 1965 à Nouméa (98). Il est né le mercredi 24 janvier 1906 à La Foa (98). Décédé le dimanche 27 septembre 1981 à Nouméa (98).</p>
<p>Marié le vendredi 21 juillet 1939 à La Foa (98), avec THOMAS Cécile - 1530 - Elle naît le samedi 2 mars 1907 à La Foa (98). Décédée le vendredi 2 novembre 1984 à Nouméa (98).</p>

<p>65. ARSAPIN Sylvestre Alexandre ¹,</p>	
<p>Fils de ARSAPIN Sourasami Dit Joseph Sylvestre - 63 -, Bouvier de métier Né le jeudi 1er juin 1882 à Bouloupari (98). Décédé le lundi 18 octobre 1976 à Nouméa (98). et de FABRE Marguerite Eugénie - 630 - Née le lundi 21 avril 1890 à La Foa (98). Décédée le jeudi 16 décembre 1965 à Nouméa (98). Il voit le jour le mardi 7 février 1911 à La Foa (98), Tia.</p>	
<p>Marié le mardi 31 décembre 1935 à La Foa (98), avec GEILLER Mauricette Raymonde Claudette - 689 - Elle naît à Nouméa (98) le vendredi 4 février 1916. Professions : Couturiere.</p>	
<p>¹ <i>Note Générale : Après son service militaire en 1928, il est embauché sur le "Mawatta" un caboteur des "tour de cotes". Il y travaille comme commissaire maître d'hotel. Il quitte la mer pour les Douanes (pendant 11 ans). Il ouvre, avec sa femme, le magasin "Primerose" à la Vallée du Tir.</i></p>	

4 Enfants

- ARSAPIN Martial
- ARSAPIN Rolland
- ARSAPIN Charline
- ARSAPIN Chantal

<p>66. ARSAPIN Théodore Mandron,</p> <p>Fils de ARSAPIN Mandron - 54 - Né le vendredi 22 juin 1888 à La Foa (98). Décédé le mercredi 19 novembre 1975 à Nouméa (98). et de QUINTY Louise - 1347 - Née le mercredi 29 janvier 1896 à La Foa (98). Décédée le lundi 28 juin 1976 à Nouméa (98). Il voit le jour à La Foa (98) le lundi 14 juillet 1913.</p>
--

Etat des personnes étant Nées où Mariées où décédées où concessionnaires
à La Foa

Décédé le dimanche 18 septembre 1977 à Nouméa (98).

67. ARSAPIN Trobdaïe,

Fille de **ARSAPIN** Souramini - 62 -, Contremaitre dans plantat

Né le lundi 25 octobre 1847 à Madras (Indes Angl).

Décédé en 1891 à Nouméa (98).

et de **VERASSAMY** Kamatchi - 1576 -

Née le samedi 15 septembre 1860 à Saint-Denis (974).

Décédée le lundi 1er mai 1939 à La Foa (98).

Elle est née à Houaïlou (98) le lundi 25 novembre 1878.

Décédée le mardi 11 octobre 1910 à La Foa (98).

Mariée le samedi 31 mai 1902 à La Foa (98), avec **DERAY** Charles Gustave - 524 -

Il est né le samedi 17 septembre 1864 à Paris (75).

Professions : Marin.

Mariée en 1908 à Relations, avec **GUILLEMOTEAU** François Hippolyte

Il est né en 1865.

Décédé le mardi 30 janvier 1945 à Nouméa (98).

Professions : Jockey Maison Balande.

4 Enfants

- ARSAPIN Amélie - 36 - (° 1895 + 1987)

- ARSAPIN Francois Victor - 41 - (° 1901 + 1960)

- DERAY Germaine - 525 - (° 1904)

- GUILLEMOTEAU Angèle Marcelle - 758 - (° 1909)

6 Petits-enfants

- CHRISTY Victor Emile - 388 - (° 1912 + 1918)

- CHRISTY Alice Jeanne - 385 - (° 1913 + 1997)

- CHRISTY Victorine Aimée - 389 - (° 1915 + 1987)

- CHRISTY Annie Fernande (° 1924)

- CHRISTY Marcelle Jeanne (° 1925)

- VAUDOR Louis Alexandre

4 Arrières-petits-enfants

- DEBELS Fernande

- DEBELS Frantz

- GIGUET Nicole

- GIGUET Monique

68. ARTIGUE Bernard ¹,

Il est né le jeudi 8 octobre 1835 à Cierp (31).

Décédé le vendredi 14 avril 1899 à La Foa (98).

Professions : Cantonnier.

¹ *Note Générale : Condamné au Bagne de Nouvelle Calédonie en 1871 - Embarqué le 21 janvierr 1873 sur le "Rhin" arrivée le 23 avril 1873 Matricule 4318 / 3926
Lot Rural de la Fonwhary n°19 d'une superficie de 10h 44a est arribué à Artigue Bernard Matricule N° 4318 et mis en Concession le 4/5/1880 et a titre définitif le DCD*

Etat des personnes étant Nées où Mariées où décédées où concessionnaires
à La Foa

--

69. ASSAO Léontine,
Elle naît à Canala (98) le mardi 20 février 1906. Professions : Femme indigène.
Mariée avant 1930, avec ALADIN Georges - 12 - Il voit le jour le vendredi 15 décembre 1911 à Canala (98), Négropo. Décédé en mai 1938 à La Foa (98).
Mariée le samedi 1er juin 1940 à La Foa (98), avec VILAMITJANA Joseph Dit Paul - 1605 - Il voit le jour le lundi 1er janvier 1906 à La Foa (98).

8 Enfants

- ALADIN Georgette
- VILAMITJANA Joséphine Marthe - 1606 - (° 1940 + 1969)
- VILAMITJANA Simone Marie - 1607 - (° 1943)
- VILAMITJANA Albertine - 1598 - (° 1944)
- VILAMITJANA Bernard Joseph - 1601 - (° 1947)
- VILAMITJANA Gertrude Josèphe - 1603 - (° 1949 + 1990)
- VILAMITJANA Anna - 1599 - (° 1951 + 1990)
- VILAMITJANA Astrid Fernande - 1600 - (° 1956)

6 Petits-enfants

- KATAOUI Yolande
 - KATAOUI Jean Joel
 - KATAOUI Paul
 - KATAOUI Jean Pierre
 - KATAOUI Karl
- FAIVRE Douglas (° 1974)

70. ASTENGO Adrienne Anais,
Fille de ASTENGO Cornélius Cyprien - 74 -, Marin Né le samedi 13 décembre 1851 à L'Île-Rousse (2B). Décédé le lundi 8 juillet 1929 à Nouméa (98). et de POGGI Angèle Pierre - 1319 - Née le mardi 6 septembre 1870 à Bastia (2B). Décédée le mercredi 9 juillet 1919 à Nouméa (98). Elle est née à La Foa (98) le mardi 11 septembre 1888. Décédée le mercredi 14 octobre 1942 à Nouméa (98).
Mariée le jeudi 15 février 1912 à Nouméa (98), avec CHERUBINI Joseph Marie Charles Il naît le jeudi 8 janvier 1891 à Nouméa (98).

Enfant

- **CHERUBINI** Joseph (° 1912 + 1953)

71. ASTENGO Antoine Cyprien,
Fils de ASTENGO Cornélius Cyprien - 74 -, Marin

Etat des personnes étant Nées où Mariées où décédées où concessionnaires
à La Foa

<p>Né le samedi 13 décembre 1851 à L'Île-Rousse (2B). Décédé le lundi 8 juillet 1929 à Nouméa (98). et de POGGI Angèle Pierre - 1319 - Née le mardi 6 septembre 1870 à Bastia (2B). Décédée le mercredi 9 juillet 1919 à Nouméa (98). Il naît à La Foa (98) le dimanche 19 janvier 1902. Décédé le samedi 4 novembre 1978 à Nouméa (98).</p>
<p>Marié le vendredi 6 janvier 1933 à Nouméa (98), avec ROLLET Marguerite Virginie Flore Elle naît à Nouméa (98) le mercredi 13 janvier 1909. Décédée le samedi 30 juillet 1977 à Nouméa (98).</p>

72. ASTENGO Assomption Héloïse,	
<p>Fille de ASTENGO Cornélius Cyprien - 74 -, Marin Né le samedi 13 décembre 1851 à L'Île-Rousse (2B). Décédé le lundi 8 juillet 1929 à Nouméa (98). et de POGGI Angèle Pierre - 1319 - Née le mardi 6 septembre 1870 à Bastia (2B). Décédée le mercredi 9 juillet 1919 à Nouméa (98). Elle voit le jour le dimanche 8 août 1886 à La Foa (98). Décédée le lundi 26 décembre 1955 à Nouméa (98).</p>	
<p>Mariée le lundi 27 septembre 1909 à Nouméa (98), avec LEGRAND Edouard Ernest Il naît à Amiens (80) le mardi 24 septembre 1861. Décédé le dimanche 19 novembre 1922 à Nouméa (98). Professions : Mécanicien.</p>	
<p>Mariée le jeudi 15 mai 1924 à Nouméa (98), avec DRIOTON Anatole Il voit le jour à Salives (21) le samedi 5 août 1899. Décédé le jeudi 6 juin 1968 à Nouméa (98).</p>	

2 Enfants

- **LEGRAND** Edouard Cyprien Paul (° 1909 + 1979)
- **LEGRAND** Ernest Charles Jean-Baptiste (° 1912 + 1992)

73. ASTENGO Charles Nicolas Innocent,
<p>Fils de ASTENGO Cornélius Cyprien - 74 -, Marin Né le samedi 13 décembre 1851 à L'Île-Rousse (2B). Décédé le lundi 8 juillet 1929 à Nouméa (98). et de POGGI Angèle Pierre - 1319 - Née le mardi 6 septembre 1870 à Bastia (2B). Décédée le mercredi 9 juillet 1919 à Nouméa (98). Il naît à La Foa (98) le dimanche 20 novembre 1892. Décédé le dimanche 22 octobre 1939 à Nouméa (98).</p>
<p>Marié le jeudi 7 mai 1931 à Bourail (98), avec GALINIÉ Eva Julie Elle naît à Nouméa (98) le jeudi 21 décembre 1911. Décédée le mercredi 14 octobre 2009 à Nouméa (98).</p>

Enfant

- **ASTENGO** Daniel Cyprien Fernand Ange Felix

74. **ASTENGO** Cornélius Cyprien¹,

Etat des personnes étant Nées où Mariées où décédées où concessionnaires
à La Foa

<p>Fils de ASTENGO Nicolas Né le lundi 25 juillet 1825 à Isola Rossa (Corse). Décédé le mercredi 14 novembre 1866 à Alger (Algérie).</p> <p>et de BIASINI Maria Elisabetta Née le lundi 13 décembre 1824 à Occhiatana (2B). Décédée le mardi 13 novembre 1866 à Alger (Algérie).</p> <p>Il voit le jour le samedi 13 décembre 1851 à L'Île-Rousse (2B). Décédé le lundi 8 juillet 1929 à Nouméa (98). Professions : Marin.</p>
<p>Marié le jeudi 7 janvier 1886 à La Foa (98), avec POGGI Angèle Pierre - 1319 - Elle est née à Bastia (2B) le mardi 6 septembre 1870. Décédée le mercredi 9 juillet 1919 à Nouméa (98).</p>
<p>¹ <i>Note Générale : Condamné en 1877 - Bagne en Nouvelle Calédonie Matricules 10225 -3754 -1728 - FR ANOM COL H112 En 1877, il est militaire, engagé en Algérie lorsqu'un conseil de guerre siégeant à Blida, le 20 décembre, Le condamne à 5 ans de travaux forcés et 5 ans de surveillance pour vols qualifiés à l'intérieur. Arrivé en Nouvelle Calédonie le 25/10/1878 par la "Loire" Le Lot n°38 de la Section La Foa "Méaré" d'une superficie de 11ha 78a est attribué à Astengo Cornelius Cyprien -Matricule 10225 - et mis en Concession le 25/10/1885 et a titre définitif 34</i></p>

10 Enfants

<ul style="list-style-type: none"> - ASTENGO Assomption Héloïse - 72 - (° 1886 + 1955) - ASTENGO Adrienne Anais - 70 - (° 1888 + 1942) - ASTENGO Pauline Marie - 80 - (° 1890 + 1962) - ASTENGO Charles Nicolas Innocent - 73 - (° 1892 + 1939) - ASTENGO Cyprien Joseph - 75 - (° 1894 + 1976) - ASTENGO Noël Antoine - 79 - (° 1896 + 1978) - ASTENGO Elisabeth Madeleine - 76 - (° 1899 + 1989) - ASTENGO Antoine Cyprien - 71 - (° 1902 + 1978) - ASTENGO Jean-Baptiste - 77 - (° 1904 + 1982) - ASTENGO Louise - 78 - (° 1907)
4 Petits-enfants
<ul style="list-style-type: none"> - LEGRAND Edouard Cyprien Paul (° 1909 + 1979) - LEGRAND Ernest Charles Jean-Baptiste (° 1912 + 1992)
<ul style="list-style-type: none"> - CHERUBINI Joseph (° 1912 + 1953) - ASTENGO Daniel Cyprien Fernand Ange Felix

<p>75. ASTENGO Cyprien Joseph,</p> <p>Fils de ASTENGO Cornélius Cyprien - 74 -, Marin Né le samedi 13 décembre 1851 à L'Île-Rousse (2B). Décédé le lundi 8 juillet 1929 à Nouméa (98).</p> <p>et de POGGI Angèle Pierre - 1319 - Née le mardi 6 septembre 1870 à Bastia (2B). Décédée le mercredi 9 juillet 1919 à Nouméa (98).</p> <p>Il naît le samedi 13 octobre 1894 à La Foa (98). Décédé le vendredi 22 octobre 1976 à Nouméa (98).</p>
--

<p>76. ASTENGO Elisabeth Madeleine,</p> <p>Fille de ASTENGO Cornélius Cyprien - 74 -, Marin Né le samedi 13 décembre 1851 à L'Île-Rousse (2B). Décédé le lundi 8 juillet 1929 à Nouméa (98).</p>
--

Etat des personnes étant Nées où Mariées où décédées où concessionnaires
à La Foa

et de **POGGI** Angèle Pierre - 1319 -
Née le mardi 6 septembre 1870 à Bastia (2B).
Décédée le mercredi 9 juillet 1919 à Nouméa (98).
Elle est née à La Foa (98) le mardi 27 juin 1899.
Décédée le dimanche 29 janvier 1989 à Nouméa (98).

77. **ASTENGO** Jean-Baptiste,

Fils de **ASTENGO** Cornélius Cyprien - 74 -, Marin
Né le samedi 13 décembre 1851 à L'Île-Rousse (2B).
Décédé le lundi 8 juillet 1929 à Nouméa (98).
et de **POGGI** Angèle Pierre - 1319 -
Née le mardi 6 septembre 1870 à Bastia (2B).
Décédée le mercredi 9 juillet 1919 à Nouméa (98).
Il naît à La Foa (98) le mardi 27 décembre 1904.
Décédé le mercredi 21 avril 1982 à Nouméa (98).

78. **ASTENGO** Louise,

Fille de **ASTENGO** Cornélius Cyprien - 74 -, Marin
Né le samedi 13 décembre 1851 à L'Île-Rousse (2B).
Décédé le lundi 8 juillet 1929 à Nouméa (98).
et de **POGGI** Angèle Pierre - 1319 -
Née le mardi 6 septembre 1870 à Bastia (2B).
Décédée le mercredi 9 juillet 1919 à Nouméa (98).
Elle est née à La Foa (98) le samedi 16 novembre 1907.

79. **ASTENGO** Noel Antoine,

Fils de **ASTENGO** Cornélius Cyprien - 74 -, Marin
Né le samedi 13 décembre 1851 à L'Île-Rousse (2B).
Décédé le lundi 8 juillet 1929 à Nouméa (98).
et de **POGGI** Angèle Pierre - 1319 -
Née le mardi 6 septembre 1870 à Bastia (2B).
Décédée le mercredi 9 juillet 1919 à Nouméa (98).
Il est né à La Foa (98) le jeudi 24 décembre 1896.
Décédé le mercredi 30 août 1978 à Nouméa (98).

Marié en 1926, avec **MARTIN** Rose Mélanie Jeanne
Elle voit le jour le mercredi 23 juin 1897 à Nouméa (98).
Décédée le mercredi 23 octobre 1991 à Nouméa (98).

80. **ASTENGO** Pauline Marie,

Fille de **ASTENGO** Cornélius Cyprien - 74 -, Marin
Né le samedi 13 décembre 1851 à L'Île-Rousse (2B).
Décédé le lundi 8 juillet 1929 à Nouméa (98).
et de **POGGI** Angèle Pierre - 1319 -
Née le mardi 6 septembre 1870 à Bastia (2B).
Décédée le mercredi 9 juillet 1919 à Nouméa (98).
Elle est née à La Foa (98) le jeudi 21 août 1890.
Décédée le mercredi 27 juin 1962 à Nouméa (98).

Mariée le samedi 3 décembre 1910 à Nouméa (98), avec **CORRE** Jean Francois Marie
Il naît le jeudi 18 septembre 1873 à Saint-Thégonnec (29).
Décédé le samedi 6 septembre 1947 à Nouméa (98).

Etat des personnes étant Nées où Mariées où décédées où concessionnaires
à La Foa

81. **ASTIER** Joseph ¹,

Il est né à Saint-Étienne (42) le mercredi 20 août 1845.
Décédé le dimanche 28 décembre 1873 à La Foa (98), Uarai.
Professions : Megissier.

¹ *Note Générale : Condamné le 10 septembre 1871 à Privas, à 9 ans de travaux forcés pour vols - Matricule 4712*

82. **AUGER** Jean Louis Barthélémié Dit Gabriel ¹,

Il voit le jour le jeudi 2 mai 1822 à Ambialet (81).
Décédé le mardi 13 novembre 1888 à La Foa (98).
Professions : Cultivateur.

¹ *Note Générale : Condamné au bagne de Nouvelle Calédonie en 1871 - Embarqué le 30 septembre 1873 sur le "VAR" qui arrive à Nouméa le 31 janvier 1874 - Matricule n° 5780 / 5000*

83. **AUGER** Jean Louis Barthélémy ¹,

Il naît à Riel-les-Eaux (21) le vendredi 22 août 1845.
Décédé le mardi 13 novembre 1888 à La Foa (98).
Professions : Saltimbanque.

¹ *Note Générale : Condamné au bagne de Nouvelle Calédonie en 1872 - Embarqué sur le navire la "Loire" le 19 avril 1873 qui est arrivé le 14 juillet 1873 Matricule 5147 / 2919*

84. **AUZERAT** Arthur ¹,

Il voit le jour à Sainte-Foy-lès-Lyon (69) le dimanche 22 mai 1842.
Décédé le mercredi 6 décembre 1893 à La Foa (98), Fonwhary.
Professions : Cultivateur.

¹ *Note Générale : condamné au bagne en Nouvelle Calédonie en 1868 - Embarqué le 1 juin 1870 sur le "Néréide" - Matricule 2822*

B

85. **BADEL** Valentin ¹,

Il voit le jour le mercredi 14 mars 1855 à Pons (Espagne).
Décédé le lundi 10 mars 1924 à La Foa (98).
Professions : Terrassier.

Marié le mercredi 28 novembre 1894 à La Foa (98), avec **DESTREZ** Marie Joséphine Julie - 541 -
Elle est née le mercredi 13 décembre 1843 à Soissons (02).
Professions : Sans.
Décédée le lundi 1er octobre 1906 à La Foa (98).

¹ *Note Générale : Condamné au Bagne de Nouvelle Calédonie en 1877 - Embarqué sur le Loire le 22 avril 1877 Matricule n° 9424 / 12915
Lot Rural de la Fonwhary n°31 d'une superficie de 7ha 15a est attribué à Badel Valentin Matricule N° 9424 et mis en Concession le 1/8/1888 et a titre définitif le*

Etat des personnes étant Nées où Mariées où décédées où concessionnaires
à La Foa

86. **BALAGUER** Blas Dit Joachim ¹,

Il est né le mardi 3 février 1852 à Tronchon (Espagne).
Décédé le dimanche 29 avril 1923 à La Foa (98).
Professions : Marchand de glaces.

¹ *Note Générale : condamné aux travaux forcés en 1881 embarqué sur le navarin en avril 1880
Matricules 12806 / 13144
Le Lot n°44 de la Section La Foa "Farino" d'une superficie de 10ha est attribué à Balaguer Blaise -
Matricule 12806 - et mis en Concession le 4/6/1889 et a titre définitif
Le Lot n°97 de la Section La Foa "Farino" d'une superficie de 9ha 60 est attribué à Balaguer Blas -
Matricule 12806 - et mis en Concession le et a titre définitif Bail 3/6/9*

87. **BALDINI** Gaëtan ¹,

Fils de **BALDINI** Joseph
et de **LOSI** Jeanne
Il est né le vendredi 6 août 1841 à Plaisance (Italie).
Décédé le samedi 27 avril 1907 à La Foa (98).
Professions : Terrassier.

¹ *Note Générale : Condamné au travaux Forcés en nouvelle Calédonie en 1878 Embarqué sur le
Navarin de Décembre 1878 - Matricule 10692 / 8884*

88. **BANCE** Louis ¹,

Il voit le jour le vendredi 1er septembre 1854 à Cuisy (77).
Décédé le lundi 18 septembre 1899 à La Foa (98).
Professions : Domestique.

¹ *Note Générale : 1877

Lot Rural de la Fonwhary n°45 d'une superficie de 12ha 76a est attribué à Bance Louis Matricule N°
9792 et mis en Concession le 20/6/1890 et a titre définitif le Echange
Lot Rural de la Fonwhary n°46 d'une superficie de 5ha 40a est attribué à Bance Louis Matricule N°
9792 et mis en Concession le 20/6/1890 et a titre définitif le DCD*

89. **BANUELOS** Balbino ¹,

Fils de **BANUELOS** Muguel, Cordonnier
Né en 1795.
et de **BELLAGRA** Manuella
Née en 1800.
Il est né le mercredi 31 mars 1824 à Canales (Espagne).
Décédé en 1908 à La Foa (98).
Professions : Cordonnier.

Marié à Longa (Espagne), avec **ARAUX** Maria
Elle naît en 1827.

¹ *Note Générale : Condamné le 9 février 1874 à la peine de mort, Commuée le 31 mars 1874 en
travaux forcés à perpétuité pour complicité de vol et d'assassinat - Matricules 6652 - 12011 - FR
ANOM COL H1266 Arrivé à Nouméa le 16/07/1874 sur la "Loire" en même temps que son fils
"Pédro". Il est mis en concession le 21/05/1883 sur le lot N° 85 à La Foa urbain. Libéré le
18/05/1902*

Etat des personnes étant Nées où Mariées où décédées où concessionnaires
à La Foa

2 Enfants

- BANUELOS Pedro - 95 - (° 1847 + 1892)
- BANUELOS Augustino (° 1852)

5 Petits-enfants

- BANUELOS Pierre Pédro - 96 - (° 1885)
- BANUELOS Jean-Albert - 93 - (° 1887 + 1937)
- BANUELOS Joseph Baldino - 94 - (° 1888 + 1971)
- BANUELOS Felix - 91 - (° 1890)
- BANUELOS Cécile - 90 - (° 1892 + 1973)

4 Arrières-petits-enfants

- BANUELOS Georges Jules - 92 - (° 1912 + 1985)
 - BANUELOS Désiré
 - BANUELOS Augustine
- BANUELOS Lucette (° 1946)

90. **BANUELOS** Cécile,

Fille de **BANUELOS** Pedro - 95 -, Cordonnier, Cordonnier
Né le jeudi 21 octobre 1847 à Longa (Espagne).
Décédé le dimanche 21 août 1892 à La Foa (98).
et de **DIGNOLA** Angéline - 543 -
Née le mardi 8 décembre 1863 à Messine (Italie).
Elle naît le mercredi 15 juin 1892 à La Foa (98).
Décédée le mardi 22 mai 1973 à Nice (06).



Mariée le lundi 29 décembre 1941 à Nice (06), avec **VALETTE** Paul
Il voit le jour en 1888.

91. **BANUELOS** Felix,

Fils de **BANUELOS** Pedro - 95 -, Cordonnier, Cordonnier
Né le jeudi 21 octobre 1847 à Longa (Espagne).
Décédé le dimanche 21 août 1892 à La Foa (98).
et de **DIGNOLA** Angéline - 543 -
Née le mardi 8 décembre 1863 à Messine (Italie).
Il est né à La Foa (98) le vendredi 30 mai 1890.

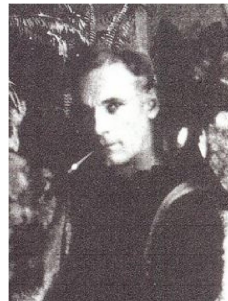

Marié le jeudi 4 septembre 1919 à Nouméa (98), avec **VINCENT** Eugénie Yvonne
Elle voit le jour le jeudi 22 décembre 1892 à Nouméa (98).

92. **BANUELOS** Georges Jules,

Fils de **BANUELOS** Jean-Albert - 93 -
Né le dimanche 6 février 1887 à La Foa (98).
Décédé le mercredi 13 octobre 1937 à Nouméa (98).

Etat des personnes étant Nées où Mariées où décédées où concessionnaires
à La Foa

et de **SOËNNE** Jeanne Blanche - 1477 -
Née le mardi 24 juin 1890 à Canala (98).
Il est né le samedi 2 mars 1912 à La Foa (98).
Décédé le lundi 19 août 1985 à Koumac (98).

Marié en 1934 à Nouméa (98), avec **PÉRÉ** Mireille Blanche
Elle naît en 1915 .
Décédée en 1998 à Nouméa (98).

Marié à Union libre, avec **N'GUYEN van QUY** Joséphine
Elle naît le mardi 17 mai 1927 à Voh (98).

93. BANUELOS Jean-Albert,

Fils de **BANUELOS** Pedro - 95 -, Cordonnier, Cordonnier
Né le jeudi 21 octobre 1847 à Longa (Espagne).
Décédé le dimanche 21 août 1892 à La Foa (98).
et de **DIGNOLA** Angéline - 543 -
Née le mardi 8 décembre 1863 à Messine (Italie).
Il voit le jour à La Foa (98) le dimanche 6 février 1887.
Décédé le mercredi 13 octobre 1937 à Nouméa (98).



Marié le samedi 1er octobre 1910 à La Foa (98), avec **SOËNNE** Jeanne Blanche - 1477 -
Elle naît à Canala (98) le mardi 24 juin 1890.

Marié le mardi 21 août 1923 à Nouméa (98), avec **JAMAIN** Heriette Sidonie
Elle est née le jeudi 18 octobre 1894 à Meulin (71).
Décédée en 1944.

3 Enfants

- BANUELOS Georges Jules - 92 - (° 1912 + 1985)
- BANUELOS Désiré
- BANUELOS Augustine

Petit-enfant

- BANUELOS Anita

94. BANUELOS Joseph Baldino¹,

Fils de **BANUELOS** Pedro - 95 -, Cordonnier, Cordonnier
Né le jeudi 21 octobre 1847 à Longa (Espagne).
Décédé le dimanche 21 août 1892 à La Foa (98).
et de **DIGNOLA** Angéline - 543 -
Née le mardi 8 décembre 1863 à Messine (Italie).
Il voit le jour le vendredi 19 octobre 1888 à La Foa (98).
Décédé en 1971.
Professions : Hotelier.



Marié le lundi 13 juin 1910 à La Foa (98), avec **JOSSET** Justine Aida - 823 -
Elle naît le vendredi 18 février 1887 à Païta (98), St Vincent.
Décédée en 1944 à La Foa (98).

Etat des personnes étant Nées où Mariées où décédées où concessionnaires
à La Foa

Marié le mercredi 7 juin 1950 à Sarraméa (98), avec **HEYMANN** Henriette Lucette
Elle naît le mercredi 30 mai 1923 à Nouméa (98).

¹ *Note O'Reilly : Hôtelier. Né le 18 octobre 1888 à La Foa (Nouvelle-Calédonie). Hôtelier dans cette ville depuis 1910. Président de la Société des Courses depuis 1928. Vice-président de la Coopérative centrale de Nouméa. Passionné des choses de la mer, avait recueilli une très belle collection de coquillages dont il a fait don, pendant la guerre, au Muséum d'Histoire naturelle de Washmgton où elle est conservée. A pris une part active au ralliement de la Calédonie à la France libre, aidant le gouverneur Sautot de tout son pouvoir et groupant les patriotes broussards dans sa région. C'est à La Foa, chez « le brave Banuélós » qu'on envoyait en résidence surveillée le colonel Denis (22 septembre 1940) et plus tard, l'amiral Thierry d'Argenlieu (9 mai 1942). Épouse en premières noces, Justine Josset (1944) et en 1950, Henriette Heymann. Une fille, Lucette (1946)*

Enfant

- BANUELOS Lucette (° 1946)

95. BANUELOS Pedro ¹,

Fils de **BANUELOS** Balbino - 89 -, Cordonnier
Né le mercredi 31 mars 1824 à Canales (Espagne).
Décédé en 1908 à La Foa (98).
et de **ARAUX** Maria
Née en 1827.
Professions : Cordonnier.
Il naît le jeudi 21 octobre 1847 à Longa (Espagne).
Professions : Cordonnier.
Décédé le dimanche 21 août 1892 à La Foa (98).

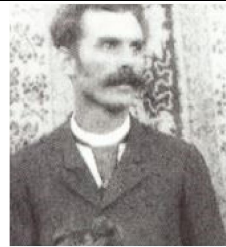

Marié le samedi 1er mars 1884 à La Foa (98), avec **DIGNOLA** Angéline - 543 -
Elle est née le mardi 8 décembre 1863 à Messine (Italie).

¹ *Note Générale : Condamné le 9 février 1874 à 20 ans de travaux forcés et 20 ans de surveillance pour complicité d'assassinat et de vol - Arrivé à Nouméa le 16/07/1874 sur la "Loire" Matricules 6653 / 8215 ANOM H 417
Maire de La Foa. l'hôtel Banu construit en 1883 par Jean Péne Anciennement "Hôtel de la Chaumière"
Le Lot n°034 de la Section La Foa "Urbain" d'une superficie de 10 a est attribué à Banuélós Veuve - Matricule n° 6653 - et mis en Concession le 9/1/1883 et a titre définitif 13/2/1896*

5 Enfants

- BANUELOS Pierre Pédro - 96 - (° 1885)
- BANUELOS Jean-Albert - 93 - (° 1887 + 1937)
- BANUELOS Joseph Baldino - 94 - (° 1888 + 1971)
- BANUELOS Felix - 91 - (° 1890)
- BANUELOS Cécile - 90 - (° 1892 + 1973)

4 Petits-enfants

- BANUELOS Georges Jules - 92 - (° 1912 + 1985)
- BANUELOS Désiré
- BANUELOS Augustine

- BANUELOS Lucette (° 1946)

Arrière-petit-enfant

- BANUELOS Anita

Etat des personnes étant Nées où Mariées où décédées où concessionnaires
à La Foa

96. BANUELOS Pierre Pédro,
Fils de BANUELOS Pedro - 95 -, Cordonnier, Cordonnier Né le jeudi 21 octobre 1847 à Longa (Espagne). Décédé le dimanche 21 août 1892 à La Foa (98). et de DIGNOLA Angéline - 543 - Née le mardi 8 décembre 1863 à Messine (Italie). Il est né à La Foa (98) le mercredi 20 mai 1885.

97. BARADE Louis Ulysse Luis ¹ ,
Il voit le jour à Djiagouarama (Havane) en 1848. Décédé le lundi 15 mai 1911 à La Foa (98). Professions : Imprimeur.
¹ <i>Note Générale : Condamné aux travaux forcés en Nouvelle Calédonie en 1891 et embarqué sur le Calédonie en Mai 1892 matricule 19431 / 11240 Le Lot n°113 de la Section La Foa "Urbain" d'une superficie de 18a est attribué à Barade -Matricule n° 19431 - et mis en Concession le et a titre définitif Location. Le Lot n°114 de la Section La Foa "Urbain" d'une superficie de 18a est attribué à Barade -Matricule n° 19431 - et mis en Concession le et a titre définitif</i>

98. BARAT Julia,
Fille de BARAT Joseph Né en 1840. Décédé à X (27). et de LOUIS Marie Louise, Brodeuse Née le vendredi 18 mai 1849 à Lucy (57). Elle est née le jeudi 24 avril 1873 à Nonancourt (27).
Mariée le samedi 27 juillet 1889 à La Foa (98), avec LINAS Joseph - 1030 - Il naît à Gaillac (81), Guiceley le vendredi 9 juillet 1847. Décédé le lundi 1er octobre 1923 à Nouvelle calédonie (98). Professions : Stockman.

2 Enfants

- LINAS Josephine - 1031 - (° 1889 + 1893)
- LINAS Adèle - 1029 - (° 1892 + 1980)

2 Petits-enfants

- DAVID Paul - 451 - (° 1913)
- DAVID Juliette

99. BARBANÇON Marie Bénédicte,

Etat des personnes étant Nées où Mariées où décédées où concessionnaires
à La Foa

<p>Fille de BARBANÇON Joseph Adrien Désiré, Employé de commerce Né le jeudi 3 novembre 1870 à Nouméa (98). Décédé le mercredi 3 septembre 1924 à Nouméa (98). et de MONTCHOVET Antoinette <u>Bénédicte</u> Née le mardi 22 octobre 1872 à Lyon (69). Décédée le lundi 3 septembre 1923 à Nouméa (98). Elle est née le jeudi 9 novembre 1899 à Nouméa (98). Décédée le mardi 12 mai 1970 à Nouméa (98).</p>	
<p>Mariée le jeudi 21 avril 1921 à La Foa (98), avec CHRISTY Eugène Clément Joseph - 386 - Il est né à La Foa (98) le jeudi 8 décembre 1887. Décédé le lundi 2 novembre 1959 à La Foa (98).</p>	

6 Enfants

- CHRISTY Odette (° 1919 + 1981)
- CHRISTY Roger Jules Jean Baptiste (° 1922)
- CHRISTY Guy (° 1924)
- CHRISTY Henri Eugène (° 1926)
- CHRISTY Paul (° 1932)
- CHRISTY André (° 1936)

6 Petits-enfants

- CHRISTY Paola
 - CHRISTY Yves Roger
 - CHRISTY Christelle
-
- CHRISTY Jean Luc
 - CHRISTY Guy
 - CHRISTY John Eugène

<p>100. BARBEROT Julien ¹,</p>
<p>Il est né à Pontarlier (25) le dimanche 1er novembre 1840. Décédé le lundi 30 octobre 1905 à La Foa (98). Professions : Commis voyageur.</p>
<p>¹ <i>Note Générale : Condamné au bagne de Nouvelle Calédonie en 1874 - Embarqué sur "Le Var" le 1 mars 1875 et arrivé à Nouméa le 23 juillet 1875 - Matricule n° 7346 / 2592</i></p>

<p>101. BARBOU Alexis,</p>
<p>Il est né le dimanche 11 janvier 1931 à La Foa (98). Décédé le dimanche 14 mars 1982 à Nouméa (98).</p>
<p>Uni avec LÉONARD Juliette Albertine Louise - 1008 - Elle voit le jour le jeudi 14 avril 1927 à La Foa (98), Farino. Décédée le mardi 6 juillet 2004 à Nouméa (98).</p>

<p>102. BARBOU Lucien,</p>
<p>Fils de BARBOU Emile Né le vendredi 21 juin 1861 à Villeneuve-sur-Yonne (89).</p>

Etat des personnes étant Nées où Mariées où décédées où concessionnaires
à La Foa

Décédé le dimanche 4 juillet 1937 à Farino (98).
et de **COULLAUD** Berthe Céline
Née le jeudi 17 février 1881 à Tannerre-en-Puisaye (89).
Décédée le vendredi 21 juillet 1944 à Farino (98).
Il voit le jour à La Foa (98) le mercredi 6 mars 1907.
Décédé le dimanche 6 août 1972 à Nouméa (98).

Marié le mercredi 22 octobre 1930 à La Foa (98), avec **OREZZOLI** Louise - 1242 -
Elle est née le mercredi 25 octobre 1911 à La Foa (98).

5 Enfants

- BARBOU Roger
- BARBOU Odette
- BARBOU Jean
- BARBOU Huguette
- BARBOU Sylvia

103. **BARBOU** Lucrèce,

Fille de **BARBOU** Emile
Né le vendredi 21 juin 1861 à Villeneuve-sur-Yonne (89).
Décédé le dimanche 4 juillet 1937 à Farino (98).
et de **COULLAUD** Berthe Céline
Née le jeudi 17 février 1881 à Tannerre-en-Puisaye (89).
Décédée le vendredi 21 juillet 1944 à Farino (98).
Elle naît le vendredi 16 décembre 1910 à La Foa (98).
Décédée le dimanche 27 décembre 1992 à Nouméa (98).

Mariée le samedi 7 février 1942 à Nouméa (98), avec **DAMBREVILLE** Charles Louis Gustave
Il est né à Bourail (98) le mardi 30 mai 1876.
Décédé le jeudi 26 février 1953 à Nouméa (98).

3 Enfants

- DAMBREVILLE Charles Louis (° 1941)
- DAMBREVILLE Paulette Catherine Marie (° 1943)
- DAMBREVILLE Michele Léontine Lucrèce (° 1945)

104. **BARBOU** Rosine,

Fille de **BARBOU** Emile
Né le vendredi 21 juin 1861 à Villeneuve-sur-Yonne (89).
Décédé le dimanche 4 juillet 1937 à Farino (98).
et de **COULLAUD** Berthe Céline
Née le jeudi 17 février 1881 à Tannerre-en-Puisaye (89).
Décédée le vendredi 21 juillet 1944 à Farino (98).
Elle voit le jour à La Foa (98) le jeudi 2 novembre 1905.

Mariée le samedi 23 avril 1927 à La Foa (98), avec **RIVALLIN** Albert Charles - 1402 -
Il naît le samedi 11 juin 1892 à Farino (98), Le perrier.

5 Enfants

- BARBOU Henriette (° 1926)
- BARBOU Simone Hélène (° 1927)
- BARBOU Georgette Raymonde (° 1931)
- BARBOU Mauricette Madeleine (° 1935)
- BARBOU Raymond Henri (° 1940)

Etat des personnes étant Nées où Mariées où décédées où concessionnaires
à La Foa

105. **BARCY** Dominique¹,

Il voit le jour à Chalmero (Espagne), Province de Huesca le samedi 1er janvier 1853.
Décédé le dimanche 10 avril 1927 à Moindou (98).

Marié le jeudi 16 juin 1910 à La Foa (98), avec **LAVIGNE** Mariette Dite Henriette - 915 -
Elle naît le mardi 12 juin 1894 à Pouembout (98).
Décédée le lundi 14 octobre 1963 à Nouméa (98).

¹ *Note Générale : Condamné au bagne de Nouvelle Calédonie en 1878 Matricules 10378 / 8227
ANOM H 585
Réhabilité le 23 juillet 1909
Le Lot n°09 de la Section La Foa "Farino" d'une superficie de 9ha 42 est attribué à Barcy
Dominique -Matricule 10378 - et mis en Concession le 22/11/1889 et a titre définitif Dépossédé*

2 Enfants

- **BARCY** Lucien - 107 - (° 1913 + 1967)
- **BARCY** Edouard - 106 - (° 1915 + 1965)

3 Petits-enfants

- **BARCY** Ghiselaine
- **BARCY** Ghislaine
- **BARCY** Jocelyn

106. **BARCY** Edouard,

Fils de **BARCY** Dominique - 105 -

Né le samedi 1er janvier 1853 à Chalmero (Espagne), Province de Huesca.
Décédé le dimanche 10 avril 1927 à Moindou (98).

et de **LAVIGNE** Mariette Dite Henriette - 915 -

Née le mardi 12 juin 1894 à Pouembout (98).

Décédée le lundi 14 octobre 1963 à Nouméa (98).

Il naît à La Foa (98) le mardi 13 juillet 1915.

Décédé le dimanche 24 octobre 1965 à Bourail (98).

Marié le samedi 13 octobre 1945 à Bourail (98), avec **AZZARO** Simone Léa

Elle naît à Bourail (98) le samedi 6 juillet 1929.

3 Enfants

- **BARCY** Ghiselaine
- **BARCY** Ghislaine
- **BARCY** Jocelyn

107. **BARCY** Lucien,

Fils de **BARCY** Dominique - 105 -

Né le samedi 1er janvier 1853 à Chalmero (Espagne), Province de Huesca.

Décédé le dimanche 10 avril 1927 à Moindou (98).

et de **LAVIGNE** Mariette Dite Henriette - 915 -

Née le mardi 12 juin 1894 à Pouembout (98).

Décédée le lundi 14 octobre 1963 à Nouméa (98).

Il voit le jour le samedi 26 avril 1913 à La Foa (98).

Décédé le samedi 9 décembre 1967 à Bourail (98).

Etat des personnes étant Nées où Mariées où décédées où concessionnaires
à La Foa

108. **BARONNET Léontine** Madeleine ¹,

Fille de **BARONNET** André, Surveillant militaire

Né le mardi 20 juillet 1858 à Usseau (79).

Décédé le vendredi 7 juillet 1905 à Ile Nou (98).

et de **PAPAUD** Suzanne

Née le lundi 14 novembre 1853 à Rochefort (17).

Décédée le dimanche 4 février 1900 à Saint-Laurent-du-Maroni (973).

Elle voit le jour le vendredi 8 juin 1894 à La Foa (98).

Décédée le mardi 26 mars 1963 à Cagnes-sur-Mer (06).

Mariée le samedi 11 septembre 1909 à Usseau (86), avec **MICHAUD** Pierre Charles

Il est né à Usseau (86) le mercredi 20 novembre 1872.

Décédé le lundi 31 janvier 1921 à Usseau (79).

¹ *Note Générale : Les deux dernières filles d'André, Léontine et Charlotte, rentrées en France avec Nancy après le décès de leur père, se sont installées à Cagnes-sur-Mer où elles sont toutes deux décédées, en 1963 et 1984.*

109. **BARONNET Léopold** Edouard ¹,

Fils de **BARONNET** André, Surveillant militaire

Né le mardi 20 juillet 1858 à Usseau (79).

Décédé le vendredi 7 juillet 1905 à Ile Nou (98).

et de **PAPAUD** Suzanne

Née le lundi 14 novembre 1853 à Rochefort (17).

Décédée le dimanche 4 février 1900 à Saint-Laurent-du-Maroni (973).

Il voit le jour le lundi 27 mars 1893 à La Foa (98).

Décédé le jeudi 30 juin 1977 à Nouméa (98).

Professions : Cantonnier.



Marié le jeudi 31 août 1922 à Voh (98), avec **PAUL** Hélène Louise

Elle naît à Voh (98) le jeudi 2 novembre 1905.

Décédée le vendredi 15 avril 1994 à Nouméa (98).

¹ *Note Générale : Le seul fils d'André, Léopold, né à La Foa en 1893, décide, alors qu'il n'a que 12 ans, de rester sur le Caillou chez sa sœur aînée Marguerite. C'est lui qui fondera véritablement la branche des Baronnet en Calédonie. Après avoir passé quelques années chez Marguerite et chez Jeanne aux Nouvelles-Hébrides, il revient sur Nouméa pour faire son service militaire en 1913. Puis il repart vers le condominium franco-britannique, mais la guerre arrive et il revient sur le territoire pour s'engager volontaire. Le 23 avril 1915, il embarque pour la France, incorporé au régiment d'infanterie coloniale, et débarque à Marseille le 26 juin de la même année. Mais il sera blessé dans les Dardanelles et évacué le 28 octobre. Il revient en permission en Calédonie et repart avant la révolte kanak de 1917. «Il regrettera de n'être pas venu un peu plus tard car, si tel avait été le cas, il aurait été bloqué par la révolte et aurait pu rester sur le territoire» Ensuite, Léopold est envoyé à Dakar pour un an et rentre à Marseille en mai 1919 pour être démobilisé. Pendant plusieurs mois il attend le navire qui le ramènera en Nouvelle-Calédonie, et le 10 octobre il embarque enfin. Il arrive sur le territoire le 25 janvier 1920, et ne sera véritablement démobilisé que le 28 mars. Léopold retourne alors s'installer chez sa sœur Jeanne Moutry qui est revenue vivre à Voh. Mais ne parvenant pas à trouver du travail, il repart vers les Nouvelles-Hébrides pour faire du cabotage pour M. de Préville. Il y restera quelques années puis retournera à nouveau à Voh, alors qu'il est âgé de 28 ans, chez sa soeur dont il est très proche. C'est là-bas qu'il rencontre Hélène Paul qui deviendra sa femme. Celle-ci, qui a 16 ans, est alors couturière pour le compte de sa future belle-soeur. Un an plus tard, ils convolent tous deux en justes noces.*

Etat des personnes étant Nées où Mariées où décédées où concessionnaires
à La Foa

7 Enfants

- BARONNET Andrée (° 1923)
- BARONNET Alice (° 1925 + 1947)
- BARONNET Henriette Jeanne Marie Thérèse Dite Ninette (° 1926)
- BARONNET Léopold Dit Nounoune (° 1930 + 1994)
- BARONNET René (° 1932)
- BARONNET Marthe (° 1936)
- BARONNET Rosemonde (° 1943)

5 Petits-enfants

- LAZARE Gérard
 - LAZARE Edgard
 - LAZARE Anne Marie (° 1945)
-
- DUPONT Evelyne (° 1947)
 - DUPONT Patrick (° 1952)

110. **BASJARDINS** Désiré Alexandre Aimé Joseph ¹,

Il voit le jour à Secqueville-en-Bessin (14) le vendredi 31 août 1838.
Décédé le mardi 12 décembre 1893 à La Foa (98).
Professions : Domestique.

Marié le jeudi 22 juillet 1875 à Bourail (98), avec **CURRIERE** Marguerite Marie
Elle est née le jeudi 5 juin 1851 à Servières-le-Château (19).
Décédée le dimanche 11 mai 1884 à Bourail (98).
Professions : Domestique - couturière.

¹ *Note Générale : Condamné le 20 février 1863 à 8 ans de travaux forcés pour avoir commis 2 vols domestiques et avoir commis plusieurs vols et tentatives de vols à l'aide de dégradations extérieures et intérieures et d'escalade dans des maisons.
Matricules 142 - 57 - FR ANOM COL H 418 Embarqué sur la frégate "L'Iphigénie" le 5 janvier 1864*

4 Enfants

- BASJARDINS Émile Alexandre (° 1876 + 1939)
- BASJARDINS Ernest Alexandre (° 1876)
- BASJARDINS Alexandre Aimé (° 1878 + 1878)
- BASJARDINS Alexandrine (° 1879 + 1944)

2 Petits-enfants

- PEBELLIER Louis Emile (° 1898 + 1971)
- PEBELLIER Emilie Eugénie (° 1908)

111. **BASTARD** Marie Françoise Pauline,

Elle naît le jeudi 24 juin 1875 à Landerneau (29).
Professions : Surveillant Militaire.

Mariée le dimanche 26 avril 1891 à La Foa (98), avec **PEROT** Edouard Emmanuel - 1299 -

Etat des personnes étant Nées où Mariées où décédées où concessionnaires
à La Foa

Il voit le jour le lundi 31 janvier 1859 à Cernay-en-Dormois (51).
Décédé le jeudi 23 février 1893 à Ile Nou (98).
Professions : Surveillant Militaire.

112. **BAUDOEUF** Henri Paul Jean-Baptiste,

Fils de **BAUDOEUF** Augustin Séraphin Marie
et de **CORVISY** Marie Charline

Il voit le jour le mardi 8 septembre 1896 à Nouméa (98).
Décédé le vendredi 28 janvier 1972 à Nouméa (98).

Marié le mardi 26 avril 1921 à Nouméa (98), avec **ROLLAND** Yvonne Octavie Julienne
Elle voit le jour à Nouméa (98) le vendredi 6 octobre 1905.
Décédée le dimanche 21 février 1999 à Nouméa (98).

Marié le samedi 29 décembre 1934 à La Foa (98), avec **DUFFIEUX** Flore - 581 -
Elle naît le samedi 27 décembre 1913 à La Foa (98).
Décédée en 2007.

5 Enfants

- BAUDOEUF Henri
- BAUDOEUF Ginette
- BAUDOEUF Jacques
- BAUDOEUF Yvon
- BAUDOEUF Liliane

113. **BAUJARD** Victor ¹,

Il voit le jour en 1854 à Aix-en-Othe (10).
Décédé le mercredi 17 août 1910 à La Foa (98).
Professions : Bonnetier.

¹ *Note Générale : Comdamné au travaux forcés de Nouvelle Calédonie en 1873 - Embarqué sur la "Loire" le 6 mai 1874 et arrivé à Nouméa le 16 Octobre 1874 - Matricule n° 6457 / 2168 / 1097*

114. **BAUMIER** Adrienne Eleonore Elisabeth,

Fille de **BAUMIER** Casimir Joseph Mathieu, Médecin dans la Marine

Né le samedi 21 septembre 1839 au Beausset (83).
Décédé le vendredi 19 juillet 1889 à Moindou (98).

et de **BOYER** Joséphine Marguerite

Née le samedi 17 novembre 1860 à Draguignan (83).
Décédée le mercredi 25 mars 1953 à Nouméa (98).

Elle voit le jour le jeudi 17 juillet 1884 à La Foa (98).

Mariée le samedi 6 janvier 1906 à Nouméa (98), avec **LOMONT** Richard Alfred Dit Jack
Il voit le jour à Nouméa (98) le jeudi 27 décembre 1883.
Décédé en 1940.
Professions : représentant de la Vacuum Oil Co.

2 Enfants

- LOMONT Jacqueline Marguerite (° 1907)
- LOMONT Jean Francois Casimir (° 1911)

Etat des personnes étant Nées où Mariées où décédées où concessionnaires
à La Foa

115. BAZILLE Jean Victor Alphonse ¹ ,
Il voit le jour à Saint-Étienne-la-Thillaye (14) le jeudi 28 mars 1839. Décédé le dimanche 16 avril 1893 à La Foa (98). Professions : Jardinier.
¹ <i>Note Générale : Condamné au bagne de Nouvelle Calédonie en 1872 - Embarqué sur le navire la "Loire" le 19 avril 1873 qui est arrivé le 14 juillet 1873 Matricule 4812 / 2615</i>

116. BEAUFILS Frédéric Georges,
Fils de BEAUFILS Frédéric Gustave - 117 -, Journalier Né le dimanche 20 septembre 1863 à Vichy (03). et de LAUGÉE Léonie Marie - 907 - Née le jeudi 25 janvier 1883 à La Foa (98). Décédée le samedi 1er mai 1965 à Nouméa (98). Il naît le mardi 20 juin 1899 à La Foa (98).

117. BEAUFILS Frédéric Gustave ¹ ,
Il voit le jour le dimanche 20 septembre 1863 à Vichy (03). Professions : Journalier.
Marié le samedi 30 juillet 1898 à La Foa (98), avec LAUGÉE Léonie Marie - 907 - Elle voit le jour le jeudi 25 janvier 1883 à La Foa (98). Décédée le samedi 1er mai 1965 à Nouméa (98).
¹ <i>Note Générale : Condamné le 10 août 1883 à 8 ans de travaux forcés pour vol - Embarqué le 9 janvier 1884 sur le "Fontenoy" Matricule n° 14996 / 7932 ANOM H 586 réhabilité le 5 septembre 1913</i>

3 Enfants

- BEAUFILS Frédéric Georges - 116 - (° 1899)
- BEAUFILS Raoul Gustave (° 1901)
- BEAUFILS Raymond Jules (° 1904)

118. BEAULIEU Jean Antoine ¹ ,
Il naît en 1849 à Annonay (07). Décédé le samedi 28 mai 1898 à La Foa (98). Professions : Mégisseur.
¹ <i>Note Générale : Condamné au bagne de Nouvelle Calédonie en 1871 - Embarqué sur le navire la "Loire" le 19 avril 1873 qui est arrivé le 14 juillet 1873 Matricule 4711 / 2509</i>

119. BÉCU Louis Charles François ¹ ,
Il est né le mardi 2 juin 1846 à Maucourt (80). Décédé le dimanche 9 août 1903 à La Foa (98). Professions : Tricotier.
¹ <i>Note Générale : 1886</i>
<i>Le Lot n°038 de la Section La Foa "Urbain" d'une superficie de 10a est attribué à Bécu louis Charles - Matricule n° 17045 - et mis en Concession le 8/1/1895 et a titre définitif DCD</i>

Etat des personnes étant Nées où Mariées où décédées où concessionnaires
à La Foa

120. **BÉGNIER** Jean Dit Emile ¹,
Décédé le vendredi 5 juillet 1935 à La Foa (98).
Professions : 1536.

¹ Note Générale : 1893

121. **BELLIER** Agathe,

Fille de **BELLIER** Francois Salvator - 124 -
Né le jeudi 15 janvier 1885 à Baie de Prony (98), Prony.
Décédé le mercredi 31 août 1955 à Dumbéa (98).
et de **RICHARD** Régina Hortense - 1396 -
Née le vendredi 15 janvier 1909 à Pouembout (98).
Décédée le vendredi 4 mai 1973 à Nouméa (98).
Elle est née à La Foa (98) le jeudi 26 juin 1930.
Décédée le samedi 16 juin 1934 à Farino (98).

122. **BELLIER** Alcide,

Fils de **BELLIER** Francois Salvator - 124 -
Né le jeudi 15 janvier 1885 à Baie de Prony (98), Prony.
Décédé le mercredi 31 août 1955 à Dumbéa (98).
et de **RICHARD** Régina Hortense - 1396 -
Née le vendredi 15 janvier 1909 à Pouembout (98).
Décédée le vendredi 4 mai 1973 à Nouméa (98).
Il est né à La Foa (98) le dimanche 12 août 1928.



Uni avec **GARDEL** Sophie

123. **BELLIER** Alfred,

Fils de **BELLIER** Francois Joseph, Tisserand
Né le jeudi 18 mars 1852 à Saint-Georges-Buttavent (53).
Décédé le mercredi 1er février 1905 à Baie de Prony (98), Canal Wodine.
et de **NOYON** Julia Antoinette, Sans
Née le jeudi 11 juillet 1861 à Avesnes-sur-Helpe (59).
Décédée le samedi 26 octobre 1912 à Nouméa (98).
Il naît à La Foa (98) le lundi 19 août 1901.
Décédé le mardi 25 juin 1974 à Nouméa (98).

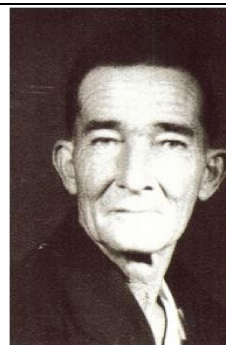

Marié le samedi 30 décembre 1944 à Farino (98), avec **LÉONARD** Joséphine Marguerite - 1005 -
Elle est née à La Foa (98) le jeudi 6 juin 1929.

5 Enfants

- BELLIER Evelyne
- BELLIER Albert
- BELLIER Danielle
- BELLIER Eugène

Etat des personnes étant Nées où Mariées où décédées où concessionnaires
à La Foa

- BELLIER Michel

124. **BELLIER** Francois Salvator,

Fils de **BELLIER** Francois Joseph, Tisserand

Né le jeudi 18 mars 1852 à Saint-Georges-Buttavent (53).

Décédé le mercredi 1er février 1905 à Baie de Prony (98), Canal Wodine.

et de **NOYON** Julia Antoinette, Sans

Née le jeudi 11 juillet 1861 à Avesnes-sur-Helpe (59).

Décédée le samedi 26 octobre 1912 à Nouméa (98).

Il est né à Baie de Prony (98), Prony le jeudi 15 janvier 1885.

Décédé le mercredi 31 août 1955 à Dumbéa (98).



Marié le mardi 20 septembre 1904 à La Foa (98), Farino, avec **ROSSARD** Hélène - 1426 -

Elle voit le jour à Ponérihouen (98) le mercredi 24 août 1881.

Décédée le vendredi 20 juin 1919 à Ile de Vaté (Nelle Hébr).

Marié au Mont-Dore (98), avec **PIERRON** Aline Albertine - 1310 -

Elle voit le jour à Ponérihouen (98) le vendredi 31 août 1900.

Décédée le vendredi 17 février 1922 à La Foa (98), Farino.

Marié le samedi 20 septembre 1924 à La Foa (98), Farino, avec **RICHARD** Régina Hortense - 1396 -

Elle voit le jour le vendredi 15 janvier 1909 à Pouembout (98).

Décédée le vendredi 4 mai 1973 à Nouméa (98).

13 Enfants

- BELLIER Irene (° 1908 + 1932)
- BELLIER Yvonne Lucie (° 1911 + 1968)
- BELLIER Théophile Joseph (° 1916 + 1982)
- BELLIER Louis (° 1916 + 1982)
- BELLIER Raymond (° 1919)
- BELLIER Julien Joseph Alain (° 1920 + 1937)
- BELLIER Yvonne (° 1921)
- BELLIER Guy Raoul - 125 - (° 1924 + 1925)
- BELLIER Salvator Louis - 126 - (° 1926)
- BELLIER Alcide - 122 - (° 1928)
- BELLIER Agathe - 121 - (° 1930 + 1934)
- BELLIER Clotilde (° 1932)
- BELLIER Maryse (° 1941)

8 Petits-enfants

- BELLIER Donia

- BELLIER Raymond
- BELLIER Joelle
- BELLIER Joselyne
- BELLIER Marie Claude
- DILLENSEGER Maryline
- DILLENSEGER Monique Grenda
- DILLENSEGER Anne Marie

125. **BELLIER** Guy Raoul,

Etat des personnes étant Nées où Mariées où décédées où concessionnaires
à La Foa

Fils de **BELLIER** Francois Salvator - 124 -
Né le jeudi 15 janvier 1885 à Baie de Prony (98), Prony.
Décédé le mercredi 31 août 1955 à Dumbéa (98).
et de **RICHARD** Régina Hortense - 1396 -
Née le vendredi 15 janvier 1909 à Pouembout (98).
Décédée le vendredi 4 mai 1973 à Nouméa (98).
Il voit le jour le samedi 15 novembre 1924 à La Foa (98).
Décédé le vendredi 30 janvier 1925 à La Foa (98).



Uni avec **ARSAPIN** Simone
Elle est née en 1925.

126. **BELLIER** Salvator Louis,

Fils de **BELLIER** Francois Salvator - 124 -
Né le jeudi 15 janvier 1885 à Baie de Prony (98), Prony.
Décédé le mercredi 31 août 1955 à Dumbéa (98).
et de **RICHARD** Régina Hortense - 1396 -
Née le vendredi 15 janvier 1909 à Pouembout (98).
Décédée le vendredi 4 mai 1973 à Nouméa (98).
Il naît le vendredi 8 janvier 1926 à La Foa (98).



Uni avec **ARSAPIN** Rose

3 Enfants

- BELLIER Joelle
- BELLIER Joselyne
- BELLIER Marie Claude

127. **BÉNÉBIG** Charles Alexandre Auguste,

Fils de **BÉNÉBIG** Felix Joseph, Ajusteur mécanicien
Né le mardi 30 novembre 1858 à Bedous (64).
Décédé le mercredi 15 juin 1927 à Nouméa (98).
et de **BERNARD** Louise Emilie Augustine, Tailleuse de robe
Née le mardi 19 août 1862 à Toulon (83).
Décédée le samedi 30 juin 1923 à Nouméa (98).
Il voit le jour le dimanche 4 novembre 1888 à La Foa (98).
Décédé le jeudi 18 août 1960 à Nouméa (98).

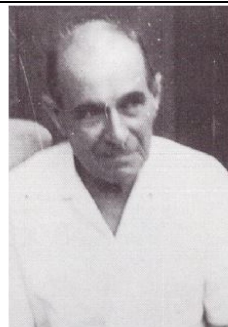

Uni avec **PASDELOUP** Lucie Joséphine Alice
Elle naît à Pouembout (98) le lundi 16 octobre 1893.
Décédée le mercredi 5 septembre 1984 à Nouméa (98).

4 Enfants

- BENEBIG Roger Luc
- BENEBIG Cécile Ernestine Alice (° 1909 + 1957)
- BENEBIG Félicie Charlotte Pauline (° 1911 + 2001)
- BENEBIG Auguste Charles Pierre Joseph (° 1915 + 1993)

Etat des personnes étant Nées où Mariées où décédées où concessionnaires
à La Foa

3 Petits-enfants

- BENEBIG Christian Luc (° 1954)
- BENEBIG Danièle Catherine (° 1958)

- MAGNIER Yves (° 1938 + 1999)

2 Arrières-petits-enfants

- MAGNIER Laurence (° 1964)
- MAGNIER Joelle (° 1966)

128. **BENJOUX** Henriette Philimène Antoinette,

Fille de
et de **BENJOUX** Suzanne Catherine, Cultivatrice
Née le lundi 30 juin 1851 à Étouars (24).
Décédée le lundi 18 novembre 1918 à Nouméa (98).
Elle naît à Bourail (98) le mardi 10 février 1891.
Décédée le mardi 18 avril 1972 à La Foa (98).

129. **BENOIT** Marie¹,

Elle voit le jour le mercredi 18 avril 1855 à Rive-de-Gier (42).
Décédée le lundi 17 octobre 1927 à Farino (98).
Professions : Ouvriere de soie.

Mariée le samedi 24 juillet 1880 à Bourail (98), avec **MOREL** Léon Reluisse - 1163 -
Il est né à Brancourt-le-Grand (02) le dimanche 26 juin 1842.
Décédé le vendredi 17 mars 1899 à La Foa (98).
Professions : Scieur de long.

Mariée le jeudi 26 septembre 1901 à La Foa (98), avec **TROGNO** Sauveur Etienne André - 1544 -
Il est né à Olette (66) le mardi 23 mars 1852.
Décédé le vendredi 23 janvier 1903.
Professions : Jardinier.

¹ *Note Générale : Condamnée le 17 aout 1877 à 10 ans de travaux forcés pour infanticide
Matricule 112-79 - CAOM H2626-H3434 Embarqué le 11 décembre 1878 sur le "Bordeaux"
Pensionnaire du couvent de Bourail (Nouvelle Calédonie)*

3 Enfants

- MOREL Elise Gladie - 1162 - (° 1884 + 1929)
- MOREL Phédora Adelpine - 1164 - (° 1888 + 1960)
- MOREL Suzanne Claire - 1165 - (° 1891)

6 Petits-enfants

- BLAY Mélanie (° 1900 + 1980)
- BLAY Auguste (° 1911 + 1981)

- BROC Maurice Etienne (° 1908)
- BROC Clarisse Henriette - 280 - (° 1913 + 2006)
- BROC Irma Eloise (° 1915)
- BROC Alexis Henri (° 1918)

Etat des personnes étant Nées où Mariées où décédées où concessionnaires
à La Foa

9 Arrières-petits-enfants

- BLAY Auguste (° 1933)
 - BLAY Yvette (° 1937)
 - BLAY Henri (° 1939)
 - BLAY Guy
 - BLAY Cecilia
 - BLAY Eliane Mauricette Denise (° 1944)
-
- DEPLANQUE Georgette Suzanne - 521 - (° 1931 + 1984)
 - DEPLANQUE Gabriel Michel (° 1933)
 - DEPLANQUE Francis Raoul (° 1936 + 1985)

130. **BENOIT** Marie Mathilde ¹,

Fille de **BENOIT** Marie Madeleine

Née vers 1817 à Paris (75).

Décédée après 1864.

Elle voit le jour à Paris (75) le lundi 14 décembre 1840.

Décédée le lundi 17 novembre 1919 à La Foa (98).

Mariée le mercredi 4 mai 1864 à Nouméa (98), avec **NARDIN** Charles Ferdinand Francois

Il est né à Héricourt (62) le samedi 19 novembre 1831.

Décédé le lundi 22 juillet 1918 à Nouméa (98), Hopital Militaire.

Professions : Gendarme à cheval.

¹ *Note Générale : Le gouverneur Guillaïn, premier des Gouverneurs militaire, prend ses fonctions le 2 juin 1862 et, soucieux de créer un peuplement Calédonien, prie le Ministre de la Marine et des Colonies de bien vouloir demander au directeur de l'assistance Publique de Paris, si l'espoir d'un mariage et d'une place, n'entraînerait quelques unes de ses élèves en Nouvelle Calédonie c'est un deuxième groupe de 26 jeunes filles qui arrivera à bord de " l'Isis " le 9 février 1964. Elles seront accompagnées par une soeurs de Saint Joseph de Chuny : Soeur Xavier. Ces demoiselles avaient chacune un trousseau et une dot de 200 francs fournis pas l'état.*

Enfant

- NARDIN Laure Marie Louise (° 1865)

6 Petits-enfants

- DILLENSEGER Charles Francois Maximilien (° 1883)
- DILLENSEGER Francois Laurent (° 1885 + 1888)
- DILLENSEGER Gaston Émile (° 1886 + 1947)
- DILLENSEGER Renée Marie Élisabeth - 549 - (° 1892 + 1919)
- DILLENSEGER Andrée Francine - 548 - (° 1895 + 1987)
- FIORI Paul Raphael (° 1905)

6 Arrières-petits-enfants

- DILLENSEGER Charles René Julien Dit Fanfan (° 1908 + 1971)
 - DILLENSEGER Guy Paul Francois (° 1913 + 1933)
 - DILLENSEGER Suzanne Blanche Marguerite (° 1914 + 2006)
-
- ULM André (° 1914 + 1998)
 - ULM France (° 1916 + 2014)
 - ULM Daniele (° 1919 + 2014)

Etat des personnes étant Nées où Mariées où décédées où concessionnaires
à La Foa

131. **BERARDI** Ida,

Fille de **BERARDI** Pie Alexis - 137 -, Photographe
Né le lundi 5 juin 1848 à Imola (Italie).
Décédé le mercredi 5 septembre 1906 à La Foa (98).
et de **LAGALISSE** Joséphine Hélène - 868 -
Née le dimanche 25 octobre 1868 à Ornans (25).
Décédée le samedi 24 janvier 1903 à La Foa (98).
Elle voit le jour à La Foa (98) le jeudi 18 août 1892.

Unie avec **QUINQUENET** Bernard Alfred - 1341 -
Il est né à Moindou (98) le lundi 15 mai 1882.
Décédé le lundi 26 juin 1882 à La Foa (98).

Enfant

- **QUINQUENET** Marie Rose

132. **BERARDI** Jeanne Amélie Joséphine,

Fille de **BERARDI** Paul Pascal - 135 -
Né le dimanche 12 juin 1887 à La Foa (98).
Décédé le samedi 10 février 1968 à Nouméa (98).
et de **TAVERNIER** Camille Julia - 1506 -
Née le samedi 6 juillet 1895 à La Foa (98).
Elle est née à La Foa (98) le mercredi 12 février 1913.

Mariée le vendredi 23 septembre 1938 à La Foa (98), avec **BERTHOMIER** Roger - 170 -
Il naît le mercredi 1er novembre 1911 .

133. **BERARDI** Joseph Francisque,

Fils de **BERARDI** Paul Pascal - 135 -
Né le dimanche 12 juin 1887 à La Foa (98).
Décédé le samedi 10 février 1968 à Nouméa (98).
et de **TAVERNIER** Camille Julia - 1506 -
Née le samedi 6 juillet 1895 à La Foa (98).
Il naît à La Foa (98) le mardi 4 avril 1911.

134. **BERARDI** Paul Albert Joseph,

Fils de **BERARDI** Paul Pascal - 135 -
Né le dimanche 12 juin 1887 à La Foa (98).
Décédé le samedi 10 février 1968 à Nouméa (98).
et de **TAVERNIER** Camille Julia - 1506 -
Née le samedi 6 juillet 1895 à La Foa (98).
Il est né le dimanche 20 avril 1919 à La Foa (98).

135. **BERARDI** Paul Pascal,

Fils de **BERARDI** Pie Alexis - 137 -, Photographe
Né le lundi 5 juin 1848 à Imola (Italie).
Décédé le mercredi 5 septembre 1906 à La Foa (98).

Etat des personnes étant Nées où Mariées où décédées où concessionnaires
à La Foa

et de **LAGALISSE** Joséphine Hélène - 868 -
Née le dimanche 25 octobre 1868 à Ornans (25).
Décédée le samedi 24 janvier 1903 à La Foa (98).
Il naît le dimanche 12 juin 1887 à La Foa (98).
Décédé le samedi 10 février 1968 à Nouméa (98).

Marié le samedi 21 mars 1914 à La Foa (98), avec **TAVERNIER** Camille Julia - 1506 -
Elle naît le samedi 6 juillet 1895 à La Foa (98).

5 Enfants

- **BERARDI** Joseph Francisque - 133 - (° 1911)
- **BERARDI** Jeanne Amélie Joséphine - 132 - (° 1913)
- **BERARDI** Pauline Camille Augustine - 136 - (° 1914)
- **BERARDI** Suzane Marie Hélène - 141 - (° 1917)
- **BERARDI** Paul Albert Joseph - 134 - (° 1919)

136. **BERARDI** Pauline Camille Augustine,

Fille de **BERARDI** Paul Pascal - 135 -
Né le dimanche 12 juin 1887 à La Foa (98).
Décédé le samedi 10 février 1968 à Nouméa (98).
et de **TAVERNIER** Camille Julia - 1506 -
Née le samedi 6 juillet 1895 à La Foa (98).
Elle est née le vendredi 29 mai 1914 à La Foa (98).

Unie avec **ROUSSET**

137. **BERARDI** Pie Alexis¹,

Fils de **BERARDI** Pascal
et de **PENAZOLI** Rose
Il naît à Imola (Italie) le lundi 5 juin 1848.
Professions : Photographe.
Décédé le mercredi 5 septembre 1906 à La Foa (98).

Marié le lundi 7 septembre 1885 à La Foa (98), avec **LAGALISSE** Joséphine Hélène - 868 -
Elle voit le jour à Ornans (25) le dimanche 25 octobre 1868.
Décédée le samedi 24 janvier 1903 à La Foa (98).

¹ *Note Générale : Condamné le 8 juillet 1876 à 15 ans de travaux forcés et 15 ans de surveillance pour émission de faux billets, banqueroute - Embarqué sur la Frégate Le Tage du 27 décembre 1876 - Arrivé à Nouméa le 22/04/1877. Il est mis en concession le 03/06/1883 sur le Lot n° 100 de La Foa urbain. Il obtient ses titres définitifs le 05/06/1888.
Matricules 8839 / 5672 / 1742 ANOM H 119*

6 Enfants

- **BERARDI** Rose Marie - 140 - (° 1885 + 1902)
- **BERARDI** Paul Pascal - 135 - (° 1887 + 1968)
- **BERARDI** Virginie Carméla Henriette - 142 - (° 1889)
- **BERARDI** Ida - 131 - (° 1892)
- **BERARDI** Pie Joseph Alexis - 138 - (° 1895 + 1895)
- **BERARDI** Riccotti - 139 - (° 1899)

6 Petits-enfants

- **BERARDI** Joseph Francisque - 133 - (° 1911)
- **BERARDI** Jeanne Amélie Joséphine - 132 - (° 1913)

Etat des personnes étant Nées où Mariées où décédées où concessionnaires
à La Foa

- BERARDI Pauline Camille Augustine - 136 - (° 1914)
- BERARDI Suzane Marie Hélène - 141 - (° 1917)
- BERARDI Paul Albert Joseph - 134 - (° 1919)

- QUINQUENET Marie Rose

138. **BERARDI** Pie Joseph Alexis,

Fils de **BERARDI** Pie Alexis - 137 -, Photographe
Né le lundi 5 juin 1848 à Imola (Italie).
Décédé le mercredi 5 septembre 1906 à La Foa (98).
et de **LAGALISSE** Joséphine Hélène - 868 -
Née le dimanche 25 octobre 1868 à Ornans (25).
Décédée le samedi 24 janvier 1903 à La Foa (98).
Il naît à La Foa (98) le mercredi 16 octobre 1895.
Décédé le lundi 2 décembre 1895 à La Foa (98).

139. **BERARDI** Riccotti,

Fils de **BERARDI** Pie Alexis - 137 -, Photographe
Né le lundi 5 juin 1848 à Imola (Italie).
Décédé le mercredi 5 septembre 1906 à La Foa (98).
et de **LAGALISSE** Joséphine Hélène - 868 -
Née le dimanche 25 octobre 1868 à Ornans (25).
Décédée le samedi 24 janvier 1903 à La Foa (98).
Il voit le jour le mercredi 27 décembre 1899 à La Foa (98).

Marié le vendredi 19 octobre 1934 à Nouméa (98), avec **MARLIER** Alice Camille
Elle voit le jour à Nepoui Nouvelle Calédonie le vendredi 15 avril 1904.
Décédée le dimanche 13 janvier 1974 à Nouméa (98).

140. **BERARDI** Rose Marie,

Fille de **BERARDI** Pie Alexis - 137 -, Photographe
Né le lundi 5 juin 1848 à Imola (Italie).
Décédé le mercredi 5 septembre 1906 à La Foa (98).
et de **LAGALISSE** Joséphine Hélène - 868 -
Née le dimanche 25 octobre 1868 à Ornans (25).
Décédée le samedi 24 janvier 1903 à La Foa (98).
Elle est née le vendredi 12 juin 1885 à La Foa (98).
Décédée le jeudi 3 juillet 1902 à La Foa (98).

141. **BERARDI** Suzane Marie Hélène,

Fille de **BERARDI** Paul Pascal - 135 -
Né le dimanche 12 juin 1887 à La Foa (98).
Décédé le samedi 10 février 1968 à Nouméa (98).
et de **TAVERNIER** Camille Julia - 1506 -
Née le samedi 6 juillet 1895 à La Foa (98).
Elle naît le samedi 25 août 1917 à La Foa (98).

Unie avec **CHATELAIN** Raoul
Il naît à Païta (98) le mercredi 31 janvier 1912.

Etat des personnes étant Nées où Mariées où décédées où concessionnaires
à La Foa

142. BERARDI Virginie Carméla Henriette,
Fille de BERARDI Pie Alexis - 137 -, Photographe Né le lundi 5 juin 1848 à Imola (Italie). Décédé le mercredi 5 septembre 1906 à La Foa (98). et de LAGALISSE Joséphine Hélène - 868 - Née le dimanche 25 octobre 1868 à Ornans (25). Décédée le samedi 24 janvier 1903 à La Foa (98). Elle est née à La Foa (98) le mardi 23 avril 1889.

143. BEREAU Jeanne ¹ ,
Elle naît vers 1848 . Décédée le mardi 25 juin 1878 à La Foa (98), Oua-Tom.
Mariée en 1877, avec CHIRON Pierre Il voit le jour à Bedenac (17) le samedi 13 novembre 1841. Décédé le jeudi 24 avril 1919 à Nouméa (98). Professions : Tonnelier.
¹ <i>Note Générale : Victime de l'insurrection Canaque du 25 Juin 1878. Lors de l'attaque de la station de Oua-Tom (Propriété de Vincent FOUSSARD)</i> https://gallica.bnf.fr/ark:/12148/bpt6k701278r/f2.item.r=GIRODEL.zoom

2 Enfants

- **CHIRON** Charles Eugène - 380 - (° 1867 + 1878)
- **CHIRON** Chéri (° 1872)

144. BERGER Eugène Clotaire,
Il voit le jour le samedi 24 août 1901 à La Foa (98). Décédé le jeudi 5 mars 1953 à Nouméa (98).
Marié le vendredi 21 septembre 1934 à Nouméa (98), avec GASPARD Catherine Berthe Elle voit le jour le mercredi 3 mars 1897 à Nouméa (98). Décédée le mercredi 28 août 1935 à Nouméa (98).
Marié le vendredi 23 septembre 1938 à Nouméa (98), avec BLADINIÈRES Jeanne Madeleine Elle est née à Iles Pentecote (Vanuatu) le samedi 25 novembre 1905. Décédée le vendredi 7 juin 1940 à Nouméa (98).

145. BERGES CASAMAYOR Louise Adélaïde,
Fille de BERGÈS-CASAMAYOR Pierre Joseph - 149 -, Colon en Nouvelle Calédonie Né le dimanche 21 février 1886 à Oloron-Sainte-Marie (64). Décédé le mardi 2 novembre 1954 à La Foa (98). et de PERSAN Marie <u>Anna</u> Louise Né le mercredi 6 juillet 1892 à Modane (73). Décédé en 1964. Elle est née le mardi 30 juillet 1912 à La Foa (98). Décédée le mercredi 25 décembre 1935 à La Foa (98).

Etat des personnes étant Nées où Mariées où décédées où concessionnaires
à La Foa

146. BERGÈS CASAMAYOR Pierre Jean-Bapthiste,
Fils de BERGÈS-CASAMAYOR Pierre Joseph - 149 -, Colon en Nouvelle Calédonie Né le dimanche 21 février 1886 à Oloron-Sainte-Marie (64). Décédé le mardi 2 novembre 1954 à La Foa (98). et de PERSAN Marie <u>Anna</u> Louise Né le mercredi 6 juillet 1892 à Modane (73). Décédé en 1964. Il voit le jour le mardi 18 mars 1919 à La Foa (98).
Uni avec GEILLER Lucette

147. BERGÈS-CASAMAYOR Auguste,
Fils de BERGÈS-CASAMAYOR Joseph Augustin - 148 -, Colon "Feillet" Né le samedi 15 mai 1858 à Saint-Pée-sur-Nivelle (64). Décédé le mercredi 29 juillet 1903 à La Foa (98), Col d'Amieu. et de DOILHER Catherine Adelaide Née en 1859. Décédée le jeudi 31 décembre 1942 à Nouméa (98). Il voit le jour à Oloron-Sainte-Marie (64) en 1885. Décédé le lundi 21 mars 1910 à La Foa (98), Col d'Amieu.

148. BERGÈS-CASAMAYOR Joseph Augustin ¹ ,
Fils de BERGÈS-CASAMAYOR Jean Vincent, Propriétaire rentier Né le jeudi 21 janvier 1813 à Gurmençon (64). Décédé le lundi 27 mars 1871 à Gurmençon (64). et de ESCAPULET-BOUCHÉ Marie <u>Catherine</u> Née en 1838. Il voit le jour le samedi 15 mai 1858 à Saint-Pée-sur-Nivelle (64). Décédé le mercredi 29 juillet 1903 à La Foa (98), Col d'Amieu. Professions : Colon "Feillet".
Marié le samedi 4 novembre 1882 à Saint-Pée-sur-Nivelle (64), avec DOILHER Catherine Adelaide Elle est née en 1859 . Décédée le jeudi 31 décembre 1942 à Nouméa (98).
¹ <i>Note Générale : Issu de la noblesse béarnaise, Joseph est né dans la vaste demeure des "ESCAPULET-BOUCHE". Il pers tous ses biens au jeu. Ruiné, criblé de dettes il décide de s'exiller. Arrivé en Nouvelle Calédonie en 1897 à bord de "l'Armand Béhic" avec sa femme et 5 enfants. on lui octroi le lot 7 au col d'Amieu de 25ha au lieu dit "col Toma"</i>

5 Enfants
- BERGÈS-CASAMAYOR Catherine <u>Ceistine</u> (° 1883 + 1969) - BERGÈS-CASAMAYOR Auguste - 147 - (° 1885 + 1910) - BERGÈS-CASAMAYOR Pierre Joseph - 149 - (° 1886 + 1954) - BERGÈS-CASAMAYOR Jean-Bapthiste <u>Honoré</u> (° 1889) - BERGÈS-CASAMAYOR Paul Clément (° 1893)
6 Petits-enfants
- PLANCHENAU Etienne François (° 1906 + 1951) - PLANCHENAU Paule Adélaide (° 1909 + 1981)
- BERGÈS CASAMAYOR Louise Adélaide - 145 - (° 1912 + 1935) - BERGÈS CASAMAYOR Joseph Augustin (° 1916 + 1984) - BERGÈS CASAMAYOR Pierre Jean-Bapthiste - 146 - (° 1919)

Etat des personnes étant Nées où Mariées où décédées où concessionnaires
à La Foa

- BERGÈS-CASAMAYOR Adelaide (° 1927 + 2005)

16 Arrières-petits-enfants

- PLANCHENAUULT Régine (° 1931 + 2016)
- PLANCHENAUULT Francette (° 1932)
- PLANCHENAUULT Eliane (° 1934)
- PLANCHENAUULT Josiane Dite Yoyo (° 1941)

- LOISEAU Mauricette (° 1933)
- LOISEAU Jean Francois Emile (° 1937)
- LOISEAU Gérard Etienne (° 1941)
- LOISEAU Nicole (° 1949)
- CHERRIER Josélia (° 1868)
- CHERRIER Nicole (° 1947)
- CHERRIER Jocelyne (° 1948)
- CHERRIER Jean Francois (° 1949)
- CHERRIER Manuëla (° 1950)
- CHERRIER Fabio (° 1952)
- CHERRIER Carmen (° 1960)
- CHERRIER Juanita (° 1968)

149. **BERGÈS-CASAMAYOR** Pierre Joseph ¹,

Fils de **BERGÈS-CASAMAYOR** Joseph Augustin - 148 -, Colon "Feillet"

Né le samedi 15 mai 1858 à Saint-Pée-sur-Nivelle (64).

Décédé le mercredi 29 juillet 1903 à La Foa (98), Col d'Amieu.

et de **DOILHER** Catherine Adelaide

Née en 1859.

Décédée le jeudi 31 décembre 1942 à Nouméa (98).

Il naît à Oloron-Sainte-Marie (64) le dimanche 21 février 1886.

Décédé le mardi 2 novembre 1954 à La Foa (98).

Professions : Colon en Nouvelle Calédonie.

Marié le jeudi 26 octobre 1911 à Canala (98), avec **PERSAN** Marie Anna Louise

Il voit le jour à Modane (73) le mercredi 6 juillet 1892.

Décédé en 1964.

¹ *Note Générale : Arrivé en Nouvelle Calédonie en 1897 avec ses parents (colon Feillet). Vice-président de la Chambre d'Agriculture de 1924 à 1928. Président de la commission municipale de La Foa de 1920 à 1932. Chevalier de la Légion d'Honneur (promotion du centenaire).*

3 Enfants

- BERGES CASAMAYOR Louise Adélaïde - 145 - (° 1912 + 1935)
- BERGES CASAMAYOR Joseph Augustin (° 1916 + 1984)
- BERGES CASAMAYOR Pierre Jean-Bapthiste - 146 - (° 1919)

150. **BERNALEAU** Françoise,

Fille de **BERNALEAU** Simon, Cultivateur

Né le lundi 25 mars 1844 à Blaye (33).

Décédé le mardi 18 juillet 1916 à Nouméa (98).

et de **FURET** Jeanne - 672 -

Née le samedi 1er avril 1848 à Tauriac (33).

Décédée le samedi 30 mars 1912 à La Foa (98).

Etat des personnes étant Nées où Mariées où décédées où concessionnaires
à La Foa

Elle est née le lundi 26 avril 1869 à La Fosse (33).
Décédée le lundi 17 juillet 1933 à Nouméa (98).

Mariée le samedi 8 janvier 1887 à La Foa (98), avec **MICHEL** Théodore Paul - 1119 -
Il est né à Paris (75) le jeudi 6 septembre 1855.
Décédé le mercredi 24 août 1910 à Nouméa (98).
Professions : Imprimeur de profession- colon agriculteur-matelot.

6 Enfants

- MICHEL Laurence Théodorine - 1116 - (° 1887 + 1937)
- MICHEL Marie Louise - 1117 - (° 1888 + 1930)
- MICHEL Françoise Dite Eugénie - 1115 - (° 1888 + 1916)
- MICHEL Pauline - 1118 - (° 1892 + 1962)
- MICHEL Florestine - 1114 - (° 1894 + 1896)
- MICHEL Edouard Henri - 1113 - (° 1896 + 1956)

10 Petits-enfants

- DELHOMMELLE François Robert René (° 1907 + 1945)
- DELHOMMELLE France Paule - 506 - (° 1908 + 1996)
- DELHOMMELLE Marcel Théodore (° 1910 + 1982)

- COURTOIS Henri Fernand Antoine (° 1908 + 1965)
- COURTOIS Renée Paule (° 1911 + 1952)
- COURTOIS Eugénie
- COURTOIS Marcelle
- PECQUEUX Emilie Marcelle (° 1908 + 1993)
- PECQUEUX Louise Eugénie (° 1911 + 2004)
- PECQUEUX André Eugénie Hippolyte (° 1915 + 1960)

11 Arrières-petits-enfants

- GOYETCHE Yves (° 1934 + 2016)
- GOYETCHE Guy (° 1936 + 2002)
- GOYETCHE Robert (° 1939)
- EMANUELLI
- PECQUEUX André Marcel Edouard (° 1942)
- PECQUEUX Alain Henri Albert (° 1943 + 2010)
- PECQUEUX Marc Jean René (° 1944)
- PECQUEUX Daniel Marie Claude (° 1945)
- PECQUEUX Monique Marie Chantal (° 1945 + 1986)
- PECQUEUX Henri Jean Marc (° 1949)
- PECQUEUX Jean Claude Louis (° 1951)

151. **BERNALEAU** Laurent Anatole,

Fils de **BERNALEAU** Simon, Cultivateur

Né le lundi 25 mars 1844 à Blaye (33).

Décédé le mardi 18 juillet 1916 à Nouméa (98).

et de **FURET** Jeanne - 672 -

Née le samedi 1er avril 1848 à Tauriac (33).

Décédée le samedi 30 mars 1912 à La Foa (98).

Il naît le jeudi 21 octobre 1880 à Pugnac (33).

Décédé le vendredi 30 mars 1951 à La Foa (98).

Professions : Cultivateur.

Etat des personnes étant Nées où Mariées où décédées où concessionnaires
à La Foa

Marié le samedi 14 décembre 1901 à La Foa (98), avec **NAILLET** Clémentine Résine Marie Elisabeth - 1190 -
Elle voit le jour à La Foa (98) le samedi 27 septembre 1884.
Décédée le samedi 27 septembre 1884 à La Foa (98).

6 Enfants

- BERNALEAU Marie Madeleine (° 1904 + 1926)
- BERNALEAU Marguerite Louise (° 1905 + 1971)
- BERNALEAU Désiré Clément (° 1907 + 1955)
- BERNALEAU Raymond René - 154 - (° 1909 + 1980)
- BERNALEAU Georges Charles (° 1912 + 1998)
- BERNALEAU Roger - 155 - (° 1914 + 1998)

2 Petits-enfants

- BONN Danielle Gisèle Marie
- BONN Monique Rolande Marie

5 Arrières-petits-enfants

- AKINAGA Thierry
- AKINAGA Yannick
- AKINAGA Cédric

- TANGUY Isabelle
- TANGUY Sébastien Guillaume

152. **BERNALEAU** Marie Louise Françoise,

Fille de **BERNALEAU** Simon, Cultivateur
Né le lundi 25 mars 1844 à Blaye (33).
Décédé le mardi 18 juillet 1916 à Nouméa (98).
et de **FURET** Jeanne - 672 -
Née le samedi 1er avril 1848 à Tauriac (33).
Décédée le samedi 30 mars 1912 à La Foa (98).
Elle voit le jour à La Foa (98) le dimanche 20 mai 1888.
Décédée le jeudi 11 septembre 1913 à La Foa (98).

Mariée le mardi 2 avril 1907 à La Foa (98), avec **GUILLAUME** Achille Jean Baptiste - 754 -
Il voit le jour le dimanche 7 février 1875 à Malines (Belgique).
Décédé le mercredi 24 novembre 1943 à Nouméa (98).
Professions : Journalier.

153. **BERNALEAU** Pauline Françoise,

Fille de **BERNALEAU** Simon, Cultivateur
Né le lundi 25 mars 1844 à Blaye (33).
Décédé le mardi 18 juillet 1916 à Nouméa (98).
et de **FURET** Jeanne - 672 -
Née le samedi 1er avril 1848 à Tauriac (33).
Décédée le samedi 30 mars 1912 à La Foa (98).
Elle est née à La Foa (98) le lundi 31 août 1885.
Décédée le mercredi 6 février 1901 à La Foa (98).

Etat des personnes étant Nées où Mariées où décédées où concessionnaires
à La Foa

154. BERNALEAU Raymond René,
Fils de BERNALEAU Laurent Anatole - 151 -, Cultivateur Né le jeudi 21 octobre 1880 à Pugnac (33). Décédé le vendredi 30 mars 1951 à La Foa (98). et de NAILLET Clémentine Résine Marie Elisabeth - 1190 - Née le samedi 27 septembre 1884 à La Foa (98). Décédée le samedi 27 septembre 1884 à La Foa (98). Il naît à La Foa (98) le mercredi 29 décembre 1909. Décédé le lundi 6 octobre 1980 à Nouméa (98).
Uni avec BONN Gilda Ambroisine Léocadie
Marié le mercredi 29 décembre 1937 à La Foa (98), avec BONN Olga Antoinette - 239 - Elle naît à La Foa (98) le mardi 26 septembre 1916.

2 Enfants

- BONN Danielle Gisèle Marle
- BONN Monique Rolande Marie

5 Petits-enfants

- AKINAGA Thierry
- AKINAGA Yannick
- AKINAGA Cédric

- TANGUY Isabelle
- TANGUY Sébastien Guillaume

Arrière-petit-enfant

- AKINAGA Margo

155. BERNALEAU Roger,
Fils de BERNALEAU Laurent Anatole - 151 -, Cultivateur Né le jeudi 21 octobre 1880 à Pugnac (33). Décédé le vendredi 30 mars 1951 à La Foa (98). et de NAILLET Clémentine Résine Marie Elisabeth - 1190 - Née le samedi 27 septembre 1884 à La Foa (98). Décédée le samedi 27 septembre 1884 à La Foa (98). Il voit le jour à Koumac (98) le vendredi 14 août 1914. Décédé le mardi 22 décembre 1998.
Marié le samedi 30 septembre 1939 à La Foa (98), avec ARSAPIN Pauline - 60 - Elle naît le jeudi 24 août 1916 à La Foa (98).

156. BERNARD Hyppolite Alexandre ¹ ,
Il est né le mercredi 29 mars 1837 à Brié-et-Angonnes (38). Décédé le samedi 7 janvier 1911 à La Foa (98). Professions : Cultivateur.
¹ Note Générale : condamné au bagne en Nouvelle Calédonie en 1868 - Embarqué le 1 juin 1870 sur le "Néréide" - Matricule 2933 / 690 / 301

Etat des personnes étant Nées où Mariées où décédées où concessionnaires
à La Foa

157. BERNARD Jeanne ¹ ,
Fille de BERNARD Jean et de BLANC Jeanne Elle naît à Saint-Yzans-de-Médoc (33) le mercredi 4 avril 1849. Professions : Journalière. Décédée le dimanche 27 octobre 1907 à La Foa (98).
Mariée le dimanche 29 août 1869 à Saint-Germain-d'Esteuil (33), avec SAUBENS Pierre Il est né à Salsein (09) le dimanche 27 octobre 1844.
Mariée le mercredi 23 avril 1890 à Bourail (98), avec RAMIREZ Y CHACON Francisco Fructuoso Dit Lopez Réjas Il naît à Espagne le mardi 23 janvier 1849. Professions : Ouvrier Perruquier.
¹ <i>Note Générale : Condamnée le 19 mai 1874 à 4 mois de prison et relégation pour Vagabondage et grivèlerie Matricule 64 - FR ANOM COL H 846 Arrivée le 20 octobre 1874 sur le "Bossuet" - Parti pour la France par l'Orne le 17 juillet 1875 - Condamnée à nouveau le 01 décembre 1887 par la cour de Bordeaux à 3 mois de prison et à la relégation pour abus de confiance et vagabondage - Embarqué sur le "Nantes le Havre" le 16 mars 1888 pour la Nouvelle Calédonie</i>

158. BERNAVILLE Henriette,
Fille de BERNAVILLE Louis Francois - 159 -, Jardinier Né le mardi 21 février 1854 à Paris (75). Décédé le dimanche 18 août 1935 à La Foa (98). et de COURTIL Jeanne Gervaise Olympe - 436 - Née le jeudi 16 juin 1864 à Cazes-Mondenard (82). Décédée le dimanche 18 août 1935 à La Foa (98). Elle voit le jour à La Foa (98) le mercredi 2 novembre 1904. Décédée le vendredi 21 mars 1952 à Nouméa (98).
Mariée le samedi 2 décembre 1922, avec DUONG van HOU
Unie avec BAI
Mariée le samedi 21 juin 1930, avec MATOUSTA Kanasaku Il naît le samedi 22 février 1879 à Fukuoka (Japon). Professions : Agriculteur.

159. BERNAVILLE Louis Francois ¹ ,
Il est né le mardi 21 février 1854 à Paris (75). Décédé le dimanche 18 août 1935 à La Foa (98). Professions : Jardinier.
Marié en 1896 à Relations, avec COURTIL Jeanne Gervaise Olympe - 436 - Elle naît à Cazes-Mondenard (82) le jeudi 16 juin 1864. Décédée le dimanche 18 août 1935 à La Foa (98).
¹ <i>Note Générale : Condamné au bagne de Nouvelle Calédonie en 1879 et embarqué sur le Navarin en avril 1880 - Matricules 11854 / 12498 Le Lot n°07bis de la Section La Foa "Rural" d'une superficie de 1ha 25 est attribué à Bernaville</i>

Etat des personnes étant Nées où Mariées où décédées où concessionnaires
à La Foa

*Louis Francois -Matricule 11854 - et mis en Concession le et a titre définitif 1/1/1895
Le Lot n°07ter de la Section La Foa "Rural" d'une superficie de 4ha 80 est attribué à Bernaville Louis
Francois -Matricule 11854 - et mis en Concession le et a titre définitif 1/1/1895*

4 Enfants

- BERNAVILLE Louise Olympe - 161 - (° 1899)
- BERNAVILLE Henri Dit Gueu Gueu (° 1900)
- BERNAVILLE Louis Gérard - 160 - (° 1902)
- BERNAVILLE Henriette - 158 - (° 1904 + 1952)

Petit-enfant

- KANAGUSIKU Odette Laure (° 1919)

3 Arrières-petits-enfants

- MORELLI Claudine Odette Flore
- MORELLI Jean-Paul Louis Mathieu
- MORELLI Graziella Renée Angèles

160. **BERNAVILLE** Louis Gérard,

Fils de **BERNAVILLE** Louis Francois - 159 -, Jardinier

Né le mardi 21 février 1854 à Paris (75).

Décédé le dimanche 18 août 1935 à La Foa (98).

et de **COURTIL** Jeanne Gervaise Olympe - 436 -

Née le jeudi 16 juin 1864 à Cazes-Mondenard (82).

Décédée le dimanche 18 août 1935 à La Foa (98).

Il naît à La Foa (98) le mercredi 24 septembre 1902.

161. **BERNAVILLE** Louise Olympe,

Fille de **BERNAVILLE** Louis Francois - 159 -, Jardinier

Né le mardi 21 février 1854 à Paris (75).

Décédé le dimanche 18 août 1935 à La Foa (98).

et de **COURTIL** Jeanne Gervaise Olympe - 436 -

Née le jeudi 16 juin 1864 à Cazes-Mondenard (82).

Décédée le dimanche 18 août 1935 à La Foa (98).

Elle voit le jour le mardi 26 décembre 1899 à La Foa (98).

Mariée le mardi 19 octobre 1920 à La Foa (98), avec **KANAGUSIKU** Taro - 830 -

Il voit le jour le jeudi 15 août 1867 à Okinawa (Japon).

Décédé le mercredi 1er août 1945 à Australie, Hopital du Camp 34.

Enfant

- KANAGUSIKU Odette Laure (° 1919)

3 Petits-enfants

- MORELLI Claudine Odette Flore
- MORELLI Jean-Paul Louis Mathieu
- MORELLI Graziella Renée Angèles

9 Arrières-petits-enfants

Etat des personnes étant Nées où Mariées où décédées où concessionnaires
à La Foa

- FLEUROT David
- FLEUROT René Ange Jean

- MORELLI Gizelène Marie-José Tuai
- MORELLI Jean-Paul Bernard Teoroi
- MORELLI Yvérick
- MORELLI Luigina
- MORELLI Précilla
- MORELLI Stanley
- MORELLI Aurélia Graziella

162. **BERNIER** Jean,

Marié le samedi 28 janvier 1928 à La Foa (98), avec **CHALANDON** Marie - 334 -
Elle voit le jour le mercredi 7 décembre 1881 à Saint-Bonnet-des-Bruyères (69).
Décédée le samedi 1er mai 1965 à La Foa (98).

163. **BERNUT** Felix Victor,

Fils de **BERNUT** Louis Victor - 165 -
Né le vendredi 26 août 1870 à Nouméa (98).
Décédé le jeudi 10 octobre 1946 à La Foa (98).
et de **HACQUES** Louise Joséphine - 774 -
Née le dimanche 1er mars 1874 à Laval (51).
Décédée le mardi 19 août 1930 à Nouméa (98).
Il naît à Nouméa (98) le dimanche 19 avril 1896.
Décédé le vendredi 23 janvier 1976 à Nouméa (98).

Marié le samedi 12 mars 1921 à La Foa (98), avec **MARIOTTI** Faustine Aimée - 1075 -
Elle voit le jour le mardi 15 mai 1900 à La Foa (98).
Décédée le mercredi 23 mai 2001 à Nouméa (98).

Enfant

- BERNUT Réginald

164. **BERNUT** Louis Lucien,

Fils de **BERNUT** Louis Victor - 165 -
Né le vendredi 26 août 1870 à Nouméa (98).
Décédé le jeudi 10 octobre 1946 à La Foa (98).
et de **HACQUES** Louise Joséphine - 774 -
Née le dimanche 1er mars 1874 à Laval (51).
Décédée le mardi 19 août 1930 à Nouméa (98).
Il naît à La Foa (98) le jeudi 1er novembre 1900.
Décédé le jeudi 28 février 1980 à Nouméa (98).

Marié le dimanche 14 août 1932 à La Foa (98), avec **KABAR** Rosa - 826 -
Elle voit le jour à Houailou (98) le jeudi 18 décembre 1902.
Décédée le samedi 17 février 1979 à Nouméa (98), Nou.

2 Enfants

- BERNUT Robert Théodore Marie

Etat des personnes étant Nées où Mariées où décédées où concessionnaires
à La Foa

- BERNUT Patricia Anne Marie Sarah Louise

165. **BERNUT** Louis Victor,

Fils de **BERNUT** Gilbert

Né le vendredi 11 août 1837 à Chard (23).

Décédé le vendredi 16 septembre 1887 à Nouméa (98).

et de **DANGALY** Marie Joséphine

Née le vendredi 22 août 1851 à Saint-Georges-d'Oléron (17).

Décédée le samedi 25 mai 1918 à Nouméa (98).

Il naît à Nouméa (98) le vendredi 26 août 1870.

Décédé le jeudi 10 octobre 1946 à La Foa (98).

Marié le lundi 24 juillet 1893 à La Foa (98), avec **HACQUES** Louise Joséphine - 774 -

Elle naît à Laval (51) le dimanche 1er mars 1874.

Décédée le mardi 19 août 1930 à Nouméa (98).

9 Enfants

- BERNUT Felix Gilbert (° 1894 + 1916)
- BERNUT Felix Victor - 163 - (° 1896 + 1976)
- BERNUT Victor Louis (° 1897 + 1942)
- BERNUT Henri Jules (° 1898 + 1984)
- BERNUT Louis Lucien - 164 - (° 1900 + 1980)
- BERNUT Marie Elise Joséphine - 166 - (° 1902 + 1986)
- BERNUT Théodore Gaston - 168 - (° 1907 + 1993)
- BERNUT Mathilde Lucie - 167 - (° 1910 + 2002)
- BERNUT Henriette Joséphine (° 1919 + 2002)

23 Petits-enfants

- BERNUT Réginald

- BERNUT Yves Rogerjoseph
- BERNUT Marguerite Faussine Marie
- BERNUT Alain
- BERNUT Marc
- BERNUT Gilbert Ovide Auguste
- BERNUT Robert Théodore Marie
- BERNUT Patricia Anne Marie Sarah Louise
- DÉMÉNÉ Gilbert (° 1928)
- DÉMÉNÉ Louise Marguerite - 512 - (° 1930 + 1998)
- DÉMÉNÉ Roger Claude
- DÉMÉNÉ Thierry
- DÉMÉNÉ Marcel (° 1931)
- DÉMÉNÉ Jean Claude (° 1936)
- DÉMÉNÉ Joséphine (° 1938)
- BERNUT Daniel
- BERNUT Thérèse
- BERNUT Monique
- BERNUT Vincent
- BERNUT Simone
- TESSIER Rolande
- TESSIER Huguette
- TESSIER Didier

4 Arrières-petits-enfants

- LUCIANO Roger Louis Marcel Marie (° 1950 + 2014)
- LUCIANO Claude (° 1953)
- LUCIANO Thierry (° 1962)

Etat des personnes étant Nées où Mariées où décédées où concessionnaires
à La Foa

- BERNUT Christian

166. **BERNUT** Marie Elise Joséphine,

Fille de **BERNUT** Louis Victor - 165 -

Né le vendredi 26 août 1870 à Nouméa (98).

Décédé le jeudi 10 octobre 1946 à La Foa (98).

et de **HACQUES** Louise Joséphine - 774 -

Née le dimanche 1er mars 1874 à Laval (51).

Décédée le mardi 19 août 1930 à Nouméa (98).

Elle est née à La Foa (98) le samedi 5 avril 1902.

Décédée le vendredi 12 septembre 1986 à Nouméa (98).

Mariée le samedi 19 janvier 1924 à La Foa (98), avec **DÉMÉNÉ** André Eugène - 511 -

Il voit le jour le jeudi 13 août 1896 à Nouméa (98).

Décédé le samedi 9 juillet 1983 à Nouméa (98).

7 Enfants

- **DÉMÉNÉ** Gilbert (° 1928)

- **DÉMÉNÉ** Louise Marguerite - 512 - (° 1930 + 1998)

- **DÉMÉNÉ** Roger Claude

- **DÉMÉNÉ** Thierry

- **DÉMÉNÉ** Marcel (° 1931)

- **DÉMÉNÉ** Jean Claude (° 1936)

- **DÉMÉNÉ** Joséphine (° 1938)

3 Petits-enfants

- **LUCIANO** Roger Louis Marcel Marie (° 1950 + 2014)

- **LUCIANO** Claude (° 1953)

- **LUCIANO** Thierry (° 1962)

2 Arrières-petits-enfants

- **LUCIANO** Mélinda (° 1982)

- **LUCIANO** Kévin (° 1987)

167. **BERNUT** Mathilde Lucie,

Fille de **BERNUT** Louis Victor - 165 -

Né le vendredi 26 août 1870 à Nouméa (98).

Décédé le jeudi 10 octobre 1946 à La Foa (98).

et de **HACQUES** Louise Joséphine - 774 -

Née le dimanche 1er mars 1874 à Laval (51).

Décédée le mardi 19 août 1930 à Nouméa (98).

Elle naît à Nouméa (98) le jeudi 17 novembre 1910.

Décédée le mardi 20 août 2002 au Mont-Dore (98).

Mariée le samedi 15 février 1936 à La Foa (98), avec **CORRE** Francois Cornélius - 426 -

Il naît le samedi 21 octobre 1911 à Nouméa (98).

Etat des personnes étant Nées où Mariées où décédées où concessionnaires
à La Foa

168. BERNUT Théodore Gaston,
Fils de BERNUT Louis Victor - 165 - Né le vendredi 26 août 1870 à Nouméa (98). Décédé le jeudi 10 octobre 1946 à La Foa (98). et de HACQUES Louise Joséphine - 774 - Née le dimanche 1er mars 1874 à Laval (51). Décédée le mardi 19 août 1930 à Nouméa (98). Il naît le mardi 28 mai 1907 à La Foa (98). Décédé le vendredi 1er octobre 1993 à Nouméa (98).
Uni avec WRIGHT Hékène

5 Enfants
- BERNUT Daniel - BERNUT Thérèse - BERNUT Monique - BERNUT Vincent - BERNUT Simone
Petit-enfant
- BERNUT Christian

169. BERTHELON Jean Marie ¹ ,
Décédé le mardi 25 juin 1878 à La Foa (98). Professions : Gendarme à cheval.
Uni avec BLANCHARD Jeanne
¹ Note Générale : Victime de l'insurrection Canaque du 25 Juin 1878. https://gallica.bnf.fr/ark:/12148/bpt6k701278r/f2.item.r=GIRODEL.zoom

Enfant
- BERTHELON Jeanne Marie (° 1853 + 1902)

170. BERTHOMIER Roger,
Fils de BERTHOMIER Michel Aubain, Gendarme Né le lundi 1er mars 1880 à Lathus-Saint-Rémy (86). Décédé le mercredi 22 juillet 1970 à Nouméa (98). et de LAPETITE Marguerite Née le mercredi 10 novembre 1886 à Chantenay-sur -Loire (44). Décédée le jeudi 18 mars 1948 à Hienghène (98). Il naît le mercredi 1er novembre 1911.
Marié le vendredi 23 septembre 1938 à La Foa (98), avec BERARDI Jeanne Amélie Joséphine - 132 - Elle est née le mercredi 12 février 1913 à La Foa (98).

171. BERTOUX Marie Joséphine ¹ ,
--

Etat des personnes étant Nées où Mariées où décédées où concessionnaires
à La Foa

<p>Elle naît à Libermont (60) le mercredi 23 février 1842. Professions : Journalière. Décédée le dimanche 22 septembre 1912 à La Foa (98), Farino.</p>
<p>Mariée le mercredi 1er février 1860 à Ercheu (80), avec DE GAUCHY Jean Pierre Joseph Il naît à Fréniches (60) le dimanche 21 juin 1835. Décédé le mardi 16 décembre 1879 à Sermaize (60).</p>
<p>¹ <i>Note Générale : 1893</i></p>

<p>172. BERTRAND Jean Baptiste Alfred ¹,</p> <p>Il voit le jour le vendredi 7 août 1829 à Étouy (60). Décédé le jeudi 18 juillet 1872 à La Foa (98), Uarai. Professions : Berger.</p> <p>¹ <i>Note Générale : Condamné au bagne de Nouvelle Calédonie en 1869 Embarqué sur le Rhin le 31 janvier 1872 Matricule 3477</i></p>

<p>173. le BESCOND Francoise ¹,</p> <p>Elle naît à Saint-Gilles-les-Bois (22) le dimanche 15 mai 1853. Décédée le mardi 17 mars 1931 à La Foa (98).</p> <p>Mariée le mercredi 7 juin 1882 à Bourail (98), avec VERMEERSCH Aimable Désiré Henri - 1580 - Il est né à Nieppe (59) le mardi 16 janvier 1844. Professions : Doreur sur tranche. Décédé le samedi 23 avril 1887 à La Foa (98), Méaré.</p> <p>Mariée en 1888 à La Foa (98), avec LATOUIPIE François Firmin - 894 - Il naît en 1850 à Montbrison (42). Décédé le mardi 11 janvier 1949 à La Foa (98). Professions : Journalier.</p> <p>¹ <i>Note Générale : Pensionnaire au couvent de Bourail - Nouvelle Calédonie Le Lot n°26a de la Section La Foa "Méaré" d'une superficie de 1ha 13a est attribué à Vve Vermeersch - - et mis en Concession le et a titre définitif Le Lot n°04 de la Section La Foa "Thia Rural" d'une superficie de 19ha 08 est attribué à Lebescond Vve Vermesch -Matricule 4432 - et mis en Concession le 965 et a titre définitif</i></p>

12 Enfants

- LE BESCOND Guillaume Marie - 928 - (° 1875 + 1885)
- VERMEERSCH Charles Louis - 1581 - (° 1883)
- VERMEERSCH Pierre François - 1584 - (° 1884 + 1884)
- VERMEERSCH Pierre Albert - 1583 - (° 1885 + 1932)
- VERMEERSCH Félix Marie - 1582 - (° 1886 + 1886)
- LATOUIPIE Marie Françoise - 901 - (° 1889 + 1895)
- LATOUIPIE Henri Francois - 897 - (° 1892)
- LATOUIPIE Léon Francois - 900 - (° 1893 + 1952)
- LATOUIPIE Gustave François - 896 - (° 1894 + 1895)
- LATOUIPIE Auguste François - 891 - (° 1895 + 1963)
- LATOUIPIE Emile François - 892 - (° 1896)
- LATOUIPIE Georges François - 895 - (° 1898 + 1898)

12 Petits-enfants

- VERMEERSCH Yvonne - 1585 -

Etat des personnes étant Nées où Mariées où décédées où concessionnaires
à La Foa

<ul style="list-style-type: none"> - DEBRABANT Raymond - LATOUIPIE Henriette - 899 - (° 1920) - DEBRABANT Firmin Francois - 464 - (° 1922) - LATOUIPIE Henri Francois - 898 - (° 1923) - DEBRABANT Maurice Joseph - 469 - (° 1925) - LATOUIPIE Mauricette Marguerite - 902 - (° 1926) - DEBRABANT Georges René - 466 - (° 1927) - LATOUIPIE André Lucien - 890 - (° 1928) - DEBRABANT Georgette - 467 - (° 1930) - LATOUIPIE Serge Albert - 903 - (° 1935) - DEBRABANT Danielle Martine - 463 - (° 1938)
2 Arrières-petits-enfants
<ul style="list-style-type: none"> - BIERGE Henri - BIERGE Bernard

174. BESNAIS Eugénie ¹ ,
Elle est née en 1842. Décédée le mardi 23 janvier 1900 à La Foa (98).
Mariée le mercredi 22 avril 1863 à Allouagne (62), avec DUBUISSON Victor Joseph - 570 - Il est né le samedi 30 septembre 1843 à Béthune (62). Professions : Ouvrier agricole. Professions : Journalier-mineur-charpentier. Décédé le samedi 13 mars 1909 à La Foa (98).
¹ <i>Note Générale : Arrivée en NC le 15 octobre 1882 avec ses six enfants</i>

6 Enfants
<ul style="list-style-type: none"> - DUBUISSON Marie Florentine - 567 - (° 1863 + 1947) - DUBUISSON Victoria Nathalie - 571 - (° 1865 + 1949) - DUBUISSON Victorine - 572 - (° 1868 + 1907) - DUBUISSON Aline Léonie - 563 - (° 1870 + 1940) - DUBUISSON Victor - 569 - (° 1874 + 1902) - DUBUISSON Eugène Charles Louis Joseph - 565 - (° 1875 + 1913)
12 Petits-enfants
<ul style="list-style-type: none"> - DE RIOS Charles - 455 - (° 1885 + 1907) - DE RIOS Leopold - 458 - (° 1887 + 1955) - DE RIOS Alphonse Louis Joseph - 454 - (° 1889 + 1948) - DE RIOS Emile Léon - 456 - (° 1892 + 1903)
<ul style="list-style-type: none"> - VIGOUROUX Armand - 1592 - (° 1884 + 1930) - CHRISTY Eugène Clément Joseph - 386 - (° 1887 + 1959) - FABRE Marguerite Eugénie - 630 - (° 1890 + 1965) - FABRE Edouard Marius - 628 - (° 1892) - DUBUISSON FABRE Eugène Victor - 573 - (° 1899) - DUBUISSON Joseph Victor - 566 - (° 1902) - DUBUISSON Alcide Jules - 562 - (° 1904) - DUBUISSON Emile (° 1909)
27 Arrières-petits-enfants

Etat des personnes étant Nées où Mariées où décédées où concessionnaires
à La Foa

- DE RIOS Marthe - 459 - (° 1912 + 2009)
- DE RIOS Emile (° 1924 + 2015)

- DERIOS Charles (° 1911 + 1982)
- DE RIOS Lucien (° 1915)
- VIGOUROUX Alice Isabelle - 1590 - (° 1904 + 1904)
- VIGOUROUX Aristide Victor - 1591 - (° 1904 + 1993)
- VIGOUROUX Célestine Baptistine Lolette - 1593 - (° 1911 + 2008)
- CHRISTY Victor Emile - 388 - (° 1912 + 1918)
- CHRISTY Alice Jeanne - 385 - (° 1913 + 1997)
- CHRISTY Victorine Aimée - 389 - (° 1915 + 1987)
- CHRISTY Odette (° 1919 + 1981)
- CHRISTY Roger Jules Jean Baptiste (° 1922)
- CHRISTY Guy (° 1924)
- CHRISTY Henri Eugène (° 1926)
- CHRISTY Paul (° 1932)
- CHRISTY André (° 1936)
- ARSAPIN Sylvain René - 64 - (° 1906 + 1981)
- ARSAPIN Cécile Marguerite - 38 - (° 1907 + 1992)
- ARSAPIN Sylvestre Alexandre - 65 - (° 1911)
- ARSAPIN Marcel Joseph - 56 - (° 1913 + 1981)
- ARSAPIN Laure Denise - 50 - (° 1916)
- ARSAPIN Alain Paul - 35 - (° 1917)
- ARSAPIN Lucette - 53 - (° 1929)
- FABRE Frantz
- DUBUISSON Paul Eugène Toussaint - 568 - (° 1923)
- DUBUISSON FABRE Simone - 574 - (° 1927)
- OLIVIER Jean

175. **BESOMBES** Madeleine,

Mariée le vendredi 27 février 1925 à La Foa (98), avec **LEGARION** Ludovic Dit Louis - 982 -
Il voit le jour le vendredi 22 juillet 1898 à La Foa (98).
Décédé le mardi 26 août 1969 à Nouméa (98).

176. **BESOMBES** Madeleine Marie Antoinette,

Fille de **BESOMBES** Antonin, Facteur - Tailleur d'habit 1896

Né le samedi 12 décembre 1868 à Puylaroque (82).

et de **LOMBARD** Marthe Félicie

Née le mardi 18 février 1879 à Decazeville (12).

Elle voit le jour à Nouméa (98) le jeudi 29 avril 1897.

Décédée le lundi 7 mars 1966 à Nouméa (98).

Mariée le mercredi 1er juillet 1914 à Nouméa (98), avec **DESCARPENTRIE** Joseph Achile Gabriel

Il naît en 1890.

Mariée le vendredi 27 février 1925 à La Foa (98), avec **LEGARION** Ludovic Dit Louis - 982 -

Il voit le jour à La Foa (98) le vendredi 22 juillet 1898.

Décédé le mardi 26 août 1969 à Nouméa (98).

177. **BESSE** Joseph,

Fils de **BESSE** Joseph Louis, Macon - mineur

Etat des personnes étant Nées où Mariées où décédées où concessionnaires
à La Foa

Né en 1849 à Marseille (13).
et de **FAUDEUX** Marie Louise, Couturiere
Née le mardi 4 décembre 1849 à Saint-Valery-en-Caux (76).
Décédée le dimanche 10 avril 1904 à Nouvelle hébrides.
Il est né à Thio (98) le vendredi 24 novembre 1882.
Décédé le lundi 4 juin 1883 à La Foa (98).

178. **BESSEY** Henri Joseph¹,
Il est né à Lyon (69) le mardi 15 août 1865.
Professions : Employe de banque.
Décédé le mercredi 1er octobre 1947 à Nouméa (98).



Marié le samedi 25 avril 1903 à La Foa (98), avec **BUREAU** Marie Thérèse - 288 -
Elle naît à Bourail (98) le dimanche 4 janvier 1874.
Décédée le samedi 18 juin 1955 à Nouméa (98).

¹ *Note Générale : Condamné le 20 juin 1889 à 5 ans de travaux forcés pour complicité de vol parrecel
- Embarqué le 29 juin 1890 sur le "Calédonien"
Matricule 18529 / 9282 / 3709 ANOM H 121*

179. **BETRAVE** Julienne Maximilienne,
Fille de **BETRAVE** Jules Maximilien, Cordonnier
Né le vendredi 21 décembre 1849 à Lille (59).
Décédé le jeudi 2 mai 1918 à Païta (98).
et de **TORQUEAU** Zénaïde Joséphine
Née le mercredi 6 mars 1872 à Brest (29).
Décédée le vendredi 22 septembre 1899 à Nouméa (98).
Elle naît le mardi 17 décembre 1889 à Nouméa (98).
Décédée le dimanche 3 août 1980 à Nouméa (98).

Mariée le jeudi 26 décembre 1907 à La Foa (98), avec **MATHIAN** Louis Honoré - 1102 -
Il est né le dimanche 11 avril 1858 à Paris (75).
Professions : Chaudronnier.

- | |
|---|
| 5 Enfants |
| - MATHIAN Marguerite - 1103 - (° 1909)
- MATHIAN Emile - 1101 - (° 1910)
- MATHIAN Pauline (° 1912)
- MATHIAN Louise Marguerite (° 1915)
- MATHIAN Yvonne (° 1916 + 1988) |
| 2 Petits-enfants |
| - GERARD Alfred Emile (° 1940 + 2015)
- GERARD Liliane Marie France |

Etat des personnes étant Nées où Mariées où décédées où concessionnaires
à La Foa

180. BEUCHER Jean Marie Victor ¹ ,
Fils de BEUCHER Gervais René et de MARTINEAU Françoise Il naît à Évron (53) le samedi 3 mars 1866. Professions : Garçon de café. Professions : 589. Décédé en 1920 à Farino (98).
Marié le samedi 4 mars 1905 à La Foa (98), avec LEMAITRE Virginie Marie - 995 - Elle naît à La Foa (98), Pierrat le dimanche 10 novembre 1889. Décédée le jeudi 9 mars 1967 à Nouméa (98).
¹ <i>Note Générale : Condamné le 12 septembre 1885 à 8 ans de travaux forcés en Nouvelle Calédonie pour vols qualifiés et complicité commis les 26, 26, 27 juillet 1885 Matricules 16563 - 8916 - 4890 - FR ANOM COL H589 Il arrive à l'Ile Nou le 08/05/1886 à bord du "Magellan" (57e convoi) parti le 9 février 1886. Libéré en 1905 il s'installe à Tendéa</i>

4 Enfants

- BEUCHER Victorine Louise - 184 - (° 1906)
- BEUCHER Marguerite Blanche - 181 - (° 1908)
- BEUCHER René Marcel - 183 - (° 1912)
- BEUCHER Raymond Joseph - 182 - (° 1919)

7 Petits-enfants

- FRIQUET Raymond
- RICHARD France Louis (+ 1897)
- RICHARD France Gaston (° 1929)
- RICHARD Lys Caprice (° 1932)
- RICHARD Serge Pierre (° 1942)
- BEUCHER Francis Victor
- BEUCHER Yves René

181. BEUCHER Marguerite Blanche,
Fille de BEUCHER Jean Marie Victor - 180 -, Garçon de café, 589 Né le samedi 3 mars 1866 à Évron (53). Décédé en 1920 à Farino (98). et de LEMAITRE Virginie Marie - 995 - Née le dimanche 10 novembre 1889 à La Foa (98), Pierrat. Décédée le jeudi 9 mars 1967 à Nouméa (98). Elle est née à La Foa (98) le lundi 3 février 1908.
Unie avec RICHARD Louis Edouard Gaston Il naît le vendredi 21 juillet 1899 à Farino (98).

4 Enfants

- RICHARD France Louis (+ 1897)
- RICHARD France Gaston (° 1929)
- RICHARD Lys Caprice (° 1932)
- RICHARD Serge Pierre (° 1942)

Etat des personnes étant Nées où Mariées où décédées où concessionnaires
à La Foa

182. **BEUCHER** Raymond Joseph,

Fils de **BEUCHER** Jean Marie Victor - 180 -, Garçon de café, 589

Né le samedi 3 mars 1866 à Évron (53).

Décédé en 1920 à Farino (98).

et de **LEMAITRE** Virginie Marie - 995 -

Née le dimanche 10 novembre 1889 à La Foa (98), Pierrat.

Décédée le jeudi 9 mars 1967 à Nouméa (98).

Il est né le jeudi 11 décembre 1919 à La Foa (98).

183. **BEUCHER** René Marcel,

Fils de **BEUCHER** Jean Marie Victor - 180 -, Garçon de café, 589

Né le samedi 3 mars 1866 à Évron (53).

Décédé en 1920 à Farino (98).

et de **LEMAITRE** Virginie Marie - 995 -

Née le dimanche 10 novembre 1889 à La Foa (98), Pierrat.

Décédée le jeudi 9 mars 1967 à Nouméa (98).

Il naît à La Foa (98) le vendredi 18 octobre 1912.

Marié le samedi 30 décembre 1939 à La Foa (98), Farino, avec **LÉONARD** Joséphine Mathilde Renée - 1006 -

Elle naît le dimanche 30 novembre 1919 à La Foa (98).

2 Enfants

- **BEUCHER** Francis Victor

- **BEUCHER** Yves René

184. **BEUCHER** Victorine Louise,

Fille de **BEUCHER** Jean Marie Victor - 180 -, Garçon de café, 589

Né le samedi 3 mars 1866 à Évron (53).

Décédé en 1920 à Farino (98).

et de **LEMAITRE** Virginie Marie - 995 -

Née le dimanche 10 novembre 1889 à La Foa (98), Pierrat.

Décédée le jeudi 9 mars 1967 à Nouméa (98).

Elle voit le jour à La Foa (98) le lundi 5 mars 1906.

Mariée le samedi 20 décembre 1924 à Farino (98), avec **FRIQUET** Léon Simon - 667 -

Il est né le mercredi 2 février 1898 à La Foa (98).

Décédé le mardi 28 mars 1989 à Nouméa (98).

Enfant

- **FRIQUET** Raymond

185. **BEURET** Jean Marie ¹,

Il est né le mercredi 22 mai 1844 à Hénon (22).

Décédé le mercredi 17 avril 1895 à La Foa (98), Camp Brun.

Professions : Horloger.

¹ Note Générale : condamné au bagne en Nouvelle Calédonie en 1868 - Embarqué le 1 juin 1870 sur le "Néréide" - Matricule 2889

Etat des personnes étant Nées où Mariées où décédées où concessionnaires
à La Foa

186. BIERGE Adèle Léonie, Fille de BIERGE Paul Alfred - 197 - Né le mercredi 15 mars 1893 à La Foa (98). Décédé à La Foa (98). et de VAN CHOU Philomène Née en 1890. Elle est née le samedi 20 octobre 1923 à La Foa (98).
Unie avec BANUELOS Désiré

Enfant

- BANUELOS Anita

187. BIERGE André Emile Dit Nono, Fils de BIERGE Paul Alfred - 197 - Né le mercredi 15 mars 1893 à La Foa (98). Décédé à La Foa (98). et de VAN CHOU Philomène Née en 1890. Il est né à La Foa (98) le vendredi 2 décembre 1927.
Uni avec GOUIN Anita

Enfant

- BIERGE Richard

188. BIERGE Edouard Raphael Dit Titi, Fils de BIERGE Paul - 196 -, Fumiste Né en 1854 à Paris (75). Décédé le samedi 24 août 1912 à La Foa (98). et de LEFÈVRE Elisa Julie - 976 -, Journalière Née le mardi 3 mars 1857 à Vitry-sur-Seine (94). Décédée le vendredi 4 octobre 1935 à La Foa (98). Il naît à La Foa (98) le lundi 5 décembre 1898. Décédé le mercredi 7 mars 1956 à Nouméa (98).
Marié le samedi 7 septembre 1929 à La Foa (98), avec DELATHIÈRE Jeanne Marie Dite Guitte - 489 - Elle voit le jour le mercredi 6 mai 1903 à La Foa (98). Décédée en 1947.

2 Enfants

- BIERGE Jean Edouard Pascal
- BIERGE Marcelle Victoire - 193 - (° 1922)

189. BIERGE Henri Gaston, Fils de BIERGE Paul Alfred - 197 - Né le mercredi 15 mars 1893 à La Foa (98). Décédé à La Foa (98). et de VAN CHOU Philomène

Etat des personnes étant Nées où Mariées où décédées où concessionnaires
à La Foa

Née en 1890. Il voit le jour le samedi 21 novembre 1925 à La Foa (98).
Uni avec LATOUIE Henriette - 899 - Elle est née en 1920 à La Foa (98).

2 Enfants

- **BIERGE** Henri
- **BIERGE** Bernard

190. BIERGE Léa Rose, Fille de BIERGE Paul Alfred - 197 - Né le mercredi 15 mars 1893 à La Foa (98). Décédé à La Foa (98). et de VAN CHOU Philomène Née en 1890. Elle voit le jour le mercredi 28 juin 1922 à La Foa (98), Sarraméa. Décédée le samedi 26 décembre 1936 à La Foa (98).
Unie avec QUINTY Bapthiste Salvatore Il voit le jour le samedi 17 novembre 1923 .

191. BIERGE Léon, Fils de BIERGE Paul - 196 -, Fumiste Né en 1854 à Paris (75). Décédé le samedi 24 août 1912 à La Foa (98). et de LEFÈVRE Elisa Julie - 976 -, Journalière Née le mardi 3 mars 1857 à Vitry-sur-Seine (94). Décédée le vendredi 4 octobre 1935 à La Foa (98). Il voit le jour à La Foa (98) le lundi 28 septembre 1896. Décédé le mercredi 24 mars 1897 à La Foa (98).
--

192. BIERGE Louis Victor, Fils de BIERGE Paul - 196 -, Fumiste Né en 1854 à Paris (75). Décédé le samedi 24 août 1912 à La Foa (98). et de LEFÈVRE Elisa Julie - 976 -, Journalière Née le mardi 3 mars 1857 à Vitry-sur-Seine (94). Décédée le vendredi 4 octobre 1935 à La Foa (98). Il voit le jour à La Foa (98) le mardi 5 février 1895. Décédé le mercredi 19 juin 1895 à La Foa (98).

193. BIERGE Marcelle Victoire, Fille de BIERGE Edouard Raphael Dit Titi - 188 - Né le lundi 5 décembre 1898 à La Foa (98). Décédé le mercredi 7 mars 1956 à Nouméa (98). et de DELATHIÈRE Jeanne Marie Dite Guitte - 489 - Née le mercredi 6 mai 1903 à La Foa (98). Décédée en 1947. Elle est née le samedi 23 septembre 1922 à La Foa (98).

Etat des personnes étant Nées où Mariées où décédées où concessionnaires
à La Foa

Unie avec **BOYER** Cécile

194. **BIERGE** Marie Josephine,

Fille de **BIERGE** Paul Alfred - 197 -

Né le mercredi 15 mars 1893 à La Foa (98).

Décédé à La Foa (98).

et de **VAN CHOU** Philomène

Née en 1890.

Elle voit le jour à La Foa (98) le mardi 4 juillet 1916.

Unie avec **TUAHU** Tihoni

Il naît vers 1910 .

195. **BIERGE** Noel,

Fils de **BIERGE** Paul Alfred - 197 -

Né le mercredi 15 mars 1893 à La Foa (98).

Décédé à La Foa (98).

et de **VAN CHOU** Philomène

Née en 1890.

Il naît le jeudi 12 septembre 1929 à La Foa (98).

196. **BIERGE** Paul ¹,

Il voit le jour à Paris (75) en 1854.

Décédé le samedi 24 août 1912 à La Foa (98).

Professions : Fumiste.

Marié le vendredi 13 mars 1885 à La Foa (98), avec **LEFÈVRE** Elisa Julie - 976 -

Elle voit le jour le mardi 3 mars 1857 à Vitry-sur-Seine (94).

Décédée le vendredi 4 octobre 1935 à La Foa (98).

Professions : Journalière.

¹ *Note Générale : Condamnée au Bagne de nouvelle Calédonie en 1874 Matricule 7273 / 8061 / 5151
ANOM H 589*

Arrivé en NC le 23 juillet 1875 par le VAR 29° convoi

4 Enfants

- **BIERGE** Paul Alfred - 197 - (° 1893)

- **BIERGE** Louis Victor - 192 - (° 1895 + 1895)

- **BIERGE** Léon - 191 - (° 1896 + 1897)

- **BIERGE** Edouard Raphael Dit Titi - 188 - (° 1898 + 1956)

11 Petits-enfants

- **BIERGE** Pauline Albertine - 199 - (° 1914)

- **BIERGE** Marie Josephine - 194 - (° 1916)

- **BIERGE** Paul Raphael - 198 - (° 1918 + 1921)

- **BIERGE** René Edouard - 200 - (° 1920)

- **BIERGE** Léa Rose - 190 - (° 1922 + 1936)

- **BIERGE** Adèle Léonie - 186 - (° 1923)

- **BIERGE** Henri Gaston - 189 - (° 1925)

- **BIERGE** André Emile Dit Nono - 187 - (° 1927)

- **BIERGE** Noel - 195 - (° 1929)

Etat des personnes étant Nées où Mariées où décédées où concessionnaires
à La Foa

- BIERGE Jean Edouard Pascal
- BIERGE Marcelle Victoire - 193 - (° 1922)

4 Arrières-petits-enfants

- BANUELOS Anita

- BIERGE Henri
- BIERGE Bernard
- BIERGE Richard

197. **BIERGE** Paul Alfred,

Fils de **BIERGE** Paul - 196 -, Fumiste

Né en 1854 à Paris (75).

Décédé le samedi 24 août 1912 à La Foa (98).

et de **LEFÈVRE** Elisa Julie - 976 -, Journalière

Née le mardi 3 mars 1857 à Vitry-sur-Seine (94).

Décédée le vendredi 4 octobre 1935 à La Foa (98).

Décédé à La Foa (98).

Il voit le jour à La Foa (98) le mercredi 15 mars 1893.

Uni avec **VAN CHOU** Philomène

Elle est née en 1890 .

9 Enfants

- BIERGE Pauline Albertine - 199 - (° 1914)
- BIERGE Marie Josephine - 194 - (° 1916)
- BIERGE Paul Raphael - 198 - (° 1918 + 1921)
- BIERGE René Edouard - 200 - (° 1920)
- BIERGE Léa Rose - 190 - (° 1922 + 1936)
- BIERGE Adèle Léonie - 186 - (° 1923)
- BIERGE Henri Gaston - 189 - (° 1925)
- BIERGE André Emile Dit Nono - 187 - (° 1927)
- BIERGE Noel - 195 - (° 1929)

4 Petits-enfants

- BANUELOS Anita

- BIERGE Henri
- BIERGE Bernard
- BIERGE Richard

198. **BIERGE** Paul Raphael,

Fils de **BIERGE** Paul Alfred - 197 -

Né le mercredi 15 mars 1893 à La Foa (98).

Décédé à La Foa (98).

et de **VAN CHOU** Philomène

Née en 1890.

Il naît à La Foa (98) le mercredi 3 juillet 1918.

Décédé le lundi 14 février 1921 à La Foa (98).

Etat des personnes étant Nées où Mariées où décédées où concessionnaires
à La Foa

199. BIERGE Pauline Albertine,
Fille de BIERGE Paul Alfred - 197 - Né le mercredi 15 mars 1893 à La Foa (98). Décédé à La Foa (98). et de VAN CHOU Philomène Née en 1890. Elle voit le jour le mardi 17 novembre 1914 à La Foa (98).
Unie avec PIETRI Antoine Jean Il est né le mercredi 17 mai 1911 à Thio (98). Décédé le samedi 16 août 1969 à Nouméa (98).
Unie avec WEISS Antoine Eugène Il naît à Saint-Ail (54) le mardi 3 mai 1887. Décédé le samedi 2 juillet 1955 à Nouméa (98).

200. BIERGE René Edouard,
Fils de BIERGE Paul Alfred - 197 - Né le mercredi 15 mars 1893 à La Foa (98). Décédé à La Foa (98). et de VAN CHOU Philomène Née en 1890. Il naît à La Foa (98) le samedi 17 janvier 1920.

201. BIGAULT Athanase Arthur Dit Hubert ¹ ,
Il est né à Gasny (27) le mercredi 2 mai 1849. Décédé le dimanche 16 février 1873 à La Foa (98), Uarai. Professions : Meunier.
¹ Note Générale : condamné au bagne en Nouvelle Calédonie en 1868 - Embarqué le 1 juin 1870 sur le "Néréide" - Matricule 2851

202. BIGOT Marie Mathurine ¹ ,
Elle naît à Saint-Julien (22) le samedi 20 janvier 1855. Professions : Journalière. Décédée le lundi 10 juin 1907 à La Foa (98).
Unie avec BOREL Louis Herbert - 252 - Il voit le jour à Revest-du-Bion (04) le mardi 17 juin 1851. Décédé le vendredi 2 novembre 1906 à La Foa (98).
¹ Note Générale : condamné au bagne de Nouvelle Calédonie en 1893 Matricule - 373 ANOM COL H 847 femme

203. BILLARD Auguste ¹ ,
Il voit le jour à Reims (51) le jeudi 18 novembre 1841. Décédé le vendredi 1er janvier 1897 à La Foa (98). Professions : Maçon.

Etat des personnes étant Nées où Mariées où décédées où concessionnaires
à La Foa

¹ Note Générale : Condamné au bagne en Nouvelle Calédonie en 1868 Matricule 2359 Embarqué sur l'Amazone en septembre 1869
Le Lot n°73 de la Section La Foa "Farino" d'une superficie de 7ha est attribué à Billard Auguste - Matricule 2359 - et mis en Concession le 20/7/1890 et a titre définitif DCD 1/1/1897

204. **BILLON** Joseph ¹,

Il naît à Carpentras (84) en 1849.
Décédé le mardi 10 juin 1890 à La Foa (98).
Professions : Soldat au 91^e reg de ligne.

¹ Note Générale : Comdamné au bagne de Nouvelle Calédonie en 1873 - Embarqué sur "L'orne" le 4 mars 1874 et arrivé à Nouméa le 16 Juillet 1874 - Matricule n° 6240

205. **BILLON** Marie,

Elle naît le jeudi 28 octobre 1886 à Nouméa (98).
Décédée le jeudi 8 octobre 1964 à La Foa (98).

Mariée le mardi 2 mars 1915 à La Foa (98), avec **LEMAITRE** Jean Antoine - 991 -
Il naît à Moindou (98) le samedi 21 avril 1883.
Décédé en 1944.

3 Enfants

- LEMAITRE Germaine Joséphine - 990 - (° 1914)
- LEMAITRE Felix David - 989 - (° 1916)
- LEMAITRE Julie Florence - 992 - (° 1919)

6 Petits-enfants

- OLLIVIER Daniel
- OLLIVIER Eddy
- OLLIVIER Marie-Paule

- OLLIVIER Camille
- OLLIVIER Claudine
- OLLIVIER Ginevra

206. **BIMA** Antonine Denise Anna,

Fille de **BIMA** Pierre - 207 -
Né le dimanche 19 août 1894 à Bourail (98).
Décédé le jeudi 30 juillet 1970 à La Foa (98).
et de **PAGES** Antonia
Née le jeudi 6 novembre 1902 à Bourail (98).
Décédée le samedi 7 mars 1992 à Nouméa (98).
Elle voit le jour à La Foa (98) le vendredi 18 juin 1937.

Unie avec **BEDFORT** Raymond

4 Enfants

- BEDFORT Yves
- BEDFORT Viviane

Etat des personnes étant Nées où Mariées où décédées où concessionnaires
à La Foa

- BEDFORT Erick
- BEDFORT Didier

207. **BIMA** Pierre,

Fils de **BIMA** Joseph Antoine,
Né le samedi 27 avril 1844 à Torre (Italie).
Décédé le lundi 2 juin 1919 à Bourail (98).
et de **JAGUÉLIN** Joséphine Dite Jacqueline
Née le vendredi 9 mai 1856 à Saint-Augustin-des-Bois (49).
Décédée le jeudi 13 mars 1913 à Bourail (98).
Il est né à Bourail (98) le dimanche 19 août 1894.
Décédé le jeudi 30 juillet 1970 à La Foa (98).

Marié le samedi 16 décembre 1922 à Bourail (98), avec **PAGES** Antonia
Elle naît à Bourail (98) le jeudi 6 novembre 1902.
Décédée le samedi 7 mars 1992 à Nouméa (98).

2 Enfants

- BIMA Denise (° 1920)
- BIMA Antonine Denise Anna - 206 - (° 1937)

6 Petits-enfants

- ROY Jacqueline (° 1946)
- ROY Monique Anne Marie (° 1948)

- BEDFORT Yves
- BEDFORT Viviane
- BEDFORT Erick
- BEDFORT Didier

3 Arrières-petits-enfants

- ROY Jacky (° 1970)
- FOGLIANI Béatrice (° 1973)
- FOGLIANI Fabrice (° 1974 + 1998)

208. **BIZIEN** François Marie Dit La Gousse ¹,

Fils de **BIZIEN** Albin Joseph
Né en 1828 à Langonnet (56).
Décédé le vendredi 10 décembre 1858 à Lorient (56).
et de **COSPEREC** Marie Joseph
Née le dimanche 19 septembre 1830 à Langonnet (56).
Il est né à Langonnet (56) le dimanche 15 août 1858.
Décédé le mardi 3 septembre 1935 à Farino (98).

Marié le samedi 22 décembre 1906 à La Foa (98), avec **VAUDOR** Antonie Juliette - 1563 -
Elle voit le jour le samedi 12 juillet 1890 à La Foa (98).
Décédée le dimanche 1er janvier 1984 à Nouméa (98).

¹ Note Générale : Condamné au Bagne de Nouvelle Calédonie en 1886 Embarqué sur la Le Loire de décembre 1881 Matricule n° 13006 / 12656 / 5494
voir ils on créé La Foa page 121
Lot Rural de la Fonwhary n°49 d'une superficie de 3ha 87a est attribué à Bizien Francois Matricule N° 13006 et mis en Concession le 20/4/1891 et a titre définitif l'Echange

Etat des personnes étant Nées où Mariées où décédées où concessionnaires
à La Foa

Lot Rural de la Fonwhary n°67 d'une superficie de 10ha est attribué à Bizien Francois Matricule N° 13006 et mis en Concession le 22/11/1889

5 Enfants

- BIZIEN Pierre Adrien - 210 - (° 1908)
- BIZIEN Yvonne Louise Adrienne - 212 - (° 1909)
- BIZIEN Paul Augustin - 209 - (° 1911)
- BIZIEN Yves Julien - 211 - (° 1914)
- BIZIEN Joseph Albin François (° 1915)

2 Petits-enfants

- THEVENIOT Paul Auguste (° 1930 + 2017)
- BIZIEN Jocelyne (° 1839)

209. **BIZIEN** Paul Augustin,

Fils de **BIZIEN** François Marie Dit La Gousse - 208 -,

Né le dimanche 15 août 1858 à Langonnet (56).

Décédé le mardi 3 septembre 1935 à Farino (98).

et de **VAUDOR** Antonie Juliette - 1563 -

Née le samedi 12 juillet 1890 à La Foa (98).

Décédée le dimanche 1er janvier 1984 à Nouméa (98).

Il naît le jeudi 12 janvier 1911 à La Foa (98).

210. **BIZIEN** Pierre Adrien,

Fils de **BIZIEN** François Marie Dit La Gousse - 208 -,

Né le dimanche 15 août 1858 à Langonnet (56).

Décédé le mardi 3 septembre 1935 à Farino (98).

et de **VAUDOR** Antonie Juliette - 1563 -

Née le samedi 12 juillet 1890 à La Foa (98).

Décédée le dimanche 1er janvier 1984 à Nouméa (98).

Il voit le jour le samedi 30 mai 1908 à La Foa (98).

211. **BIZIEN** Yves Julien,

Fils de **BIZIEN** François Marie Dit La Gousse - 208 -,

Né le dimanche 15 août 1858 à Langonnet (56).

Décédé le mardi 3 septembre 1935 à Farino (98).

et de **VAUDOR** Antonie Juliette - 1563 -

Née le samedi 12 juillet 1890 à La Foa (98).

Décédée le dimanche 1er janvier 1984 à Nouméa (98).

Il voit le jour à La Foa (98) le vendredi 11 septembre 1914.

212. **BIZIEN** Yvonne Louise Adrienne,

Fille de **BIZIEN** François Marie Dit La Gousse - 208 -,

Né le dimanche 15 août 1858 à Langonnet (56).

Décédé le mardi 3 septembre 1935 à Farino (98).

et de **VAUDOR** Antonie Juliette - 1563 -

Née le samedi 12 juillet 1890 à La Foa (98).

Décédée le dimanche 1er janvier 1984 à Nouméa (98).

Etat des personnes étant Nées où Mariées où décédées où concessionnaires
à La Foa

Elle est née à La Foa (98) le vendredi 15 octobre 1909.

Mariée le samedi 15 juin 1929, avec **THEVENIOT** Etienne - 1524 -
Il naît à La Foa (98) le vendredi 30 août 1907.
Professions : Cantonnier.

Enfant

- **THEVENIOT** Paul Auguste (° 1930 + 2017)

213. **BLACHON** Jean,

Fils de **BLACHON** Joseph, Marchande ambulat
Né le dimanche 12 mars 1848 à Peypin-d'Aigues (84).
et de **BART** Joséphine Victoire Claire
Née le mardi 25 mai 1847 à Paris (75).
Il est né le samedi 11 mai 1889 à La Foa (98).

214. **BLAISE** Joseph Edmond¹,

Décédé le mardi 10 février 1931 à La Foa (98).
Professions : 1421.

¹ *Note Générale : 1892*

215. **BLANC** Émile Guy¹,

Il voit le jour à Koné (98) le mercredi 21 juin 1922.
Décédé le mercredi 21 juillet 2010 à La Foa (98).

Uni avec **NEWLAND** Raymonde Léonie Berthe
Elle est née à Bourail (98) le dimanche 24 février 1929.
Décédée le mardi 9 mars 2010 à Nouméa (98).

¹ *Note Générale : Le Lot n°34 de la Section La Foa "Farino" d'une superficie de 4ha est attribué à Blanc guy émile -Libre - et mis en Concession le et a titre définitif*

216. **BLANCHARD** François Marie Ferdinand¹,

Il naît le lundi 21 mai 1838 à Pontivy (56).
Décédé le vendredi 18 août 1905 à La Foa (98).
Professions : Menuisier.

¹ *Note Générale : condamné au bagne de Nouvelle Calédonie en 1874 - Embarqué sur l'Orne le 1 juin 1875 et arrivé à Nouméa le 22 septembre 1875 Matricule n° 7423 / 8825*

217. **BLANCHARD** François Marie Jean¹,

Il est né le lundi 21 mai 1838 à Trégomeur (22).
Décédé le samedi 19 août 1905 à La Foa (98).
Professions : Instituteur.

¹ *Note Générale : Condamné au bagne de nouvelle Calédonie en 1882 embarqué sur le Tage d'Octobre 1882 Matricule 13756 / 8713
Le Lot n°129 de la Section La Foa "Urbain" d'une superficie de 11a est attribué à Blanchard*

Etat des personnes étant Nées où Mariées où décédées où concessionnaires
à La Foa

Francois Marie jean -Matricule n° 13756 - et mis en Concession le 28/10/1891 et a titre définitif

218. **BLANDIN** Edouard,

Fils de **BLANDIN** François, meunier

Né le dimanche 1er juillet 1838 à Avregny (74).

Décédé le mardi 29 septembre 1908 à Houailou (98).

et de **SIO** Julie, Femme indigène

Née à Houailou (98).

Il naît le jeudi 25 septembre 1884 à Ponérihouen (98).

Décédé le jeudi 7 février 1946 à Nouméa (98).

Marié le samedi 5 février 1916 à Nouméa (98), avec **COLETTE** Viviane Annette

Elle naît en 1890.

Marié le mercredi 2 février 1921 à La Foa (98), avec **GOISAVOST** Léonie - 723 -

Elle voit le jour à La Foa (98) le mardi 6 juin 1899.

Décédée le mercredi 22 juillet 1970 à Nouméa (98).

219. **BLANQUET** Blanche Augustine,

Fille de **BLANQUET** Eugene - 220 -, 1686

Né le samedi 9 janvier 1864 à Sacy-le-Grand (60).

Décédé en 1926.

et de **VINCENT** Augustine - 1611 -

Née le samedi 28 décembre 1889 à La Foa (98).

Elle voit le jour à La Foa (98) le vendredi 11 mars 1910.

Mariée le mercredi 10 novembre 1971 à Sydney - Australie, avec **MATHIEU** Georges René

Il est né à Bouloupari (98) le samedi 8 septembre 1900.

Décédé le mercredi 17 octobre 1979 à Nouméa (98).

220. **BLANQUET** Eugene ¹,

Il naît à Sacy-le-Grand (60) le samedi 9 janvier 1864.

Décédé en 1926.

Professions : 1686.

Marié le samedi 11 février 1905 à La Foa (98), avec **VINCENT** Augustine - 1611 -

Elle est née le samedi 28 décembre 1889 à La Foa (98).

¹ *Note Générale : Condamné le 26 juillet 1884 à vingt ans de travaux forcés et 16 f d'amende pour association de malfaiteurs dont il était le chef, vagabondage avec violence, bris de clôtures, 37 vols avec circonstances de nuit, maison habitée, édifice consacré à un culte, effraction, escalade, réunion de plusieurs personnes avec port d'armes, perpétrés dans des églises, violation de sépultures et tentatives de vols qualifiés. Embarqué le 7 novembre 1884 sur La Loire*

Matricule 15571 - ANOM H 1686

Le Lot n°076 de la Section La Foa "Urbain" d'une superficie de 12a 50 est attribué à Blanquet Eugène -Matricule n° 15571 - et mis en Concession le 1/8/1896 et a titre définitif

3 Enfants

- **BLANQUET** Louise Emilie - 221 - (° 1908)

- **BLANQUET** Blanche Augustine - 219 - (° 1910)

- **BLANQUET** Emile Adolphe Andre (° 1915 + 1985)

Etat des personnes étant Nées où Mariées où décédées où concessionnaires
à La Foa

2 Petits-enfants

- MINATCHI ; VIRASSAMY Guy
- MINATCHI ; VIRASSAMY Emile

221. **BLANQUET** Louise Emilie,

Fille de **BLANQUET** Eugene - 220 -, 1686
Né le samedi 9 janvier 1864 à Sacy-le-Grand (60).
Décédé en 1926.
et de **VINCENT** Augustine - 1611 -
Née le samedi 28 décembre 1889 à La Foa (98).
Elle voit le jour à La Foa (98) le mercredi 29 juillet 1908.

Mariée le samedi 12 octobre 1929 à Nouméa (98), avec **MINATCHI ; VIRASSAMY** Emile
Il est né à Nouméa (98) le lundi 31 août 1896.
Décédé le dimanche 1er mars 1931 à Nouméa (98).

2 Enfants

- MINATCHI ; VIRASSAMY Guy
- MINATCHI ; VIRASSAMY Emile

222. **BLANQUET** Marie Amanda ¹,

Elle naît à Fontaine-la-Mallet (76) le mardi 4 octobre 1859.
Décédée le lundi 13 avril 1885 à La Foa (98).

Mariée le mardi 3 mars 1885 à Bourail (98), avec **HAUTECOEUR** Alphonse Joseph
Il est né à Bajus (62) le mardi 18 juin 1839.
Décédé le mercredi 2 mai 1888 à Ouégoa (98).
Professions : Maréchal ferant.

¹ *Note Générale : Condamnée en 188? - Bagne en Nouvelle Calédonie Matricule 218 - CAOM H3432*

223. **BLAY** Francois Pierre ¹,

Fils de **BLAIS** Félix Joseph
Né le mardi 18 juin 1839 à Cirières (79).
et de **AUBRY** Marie Méline
Née en 1843 à Fenioux (79).
Il est né le lundi 31 décembre 1866 à Neuvy-Bouin (79).
Décédé le mercredi 13 juillet 1927 à Païta (98).

Marié le samedi 25 janvier 1908 à La Foa (98), avec **MOREL** Phédora Adeline - 1164 -
Elle voit le jour à La Foa (98) le lundi 4 juin 1888.
Décédée le vendredi 28 octobre 1960 à Nouméa (98).

¹ *Note Générale : Condamné au Bagne en Nouvelle Calédonie en 1890 Matricules 18418 / 9609 / 3876 ANOM H 122
Le Lot n°05 de la Section La Foa "Tendéa sources de Houé" d'une superficie de 127ha est attribué à Blay François Pierre -Matricule 18418 - et mis en Concession le 29 septembre 1905 et a titre définitif Bail 3/6/9*

2 Enfants

Etat des personnes étant Nées où Mariées où décédées où concessionnaires
à La Foa

- BLAY Mélanie (° 1900 + 1980)
- BLAY Auguste (° 1911 + 1981)

6 Petits-enfants

- BLAY Auguste (° 1933)
- BLAY Yvette (° 1937)
- BLAY Henri (° 1939)
- BLAY Guy
- BLAY Cecilia
- BLAY Eliane Mauricette Denise (° 1944)

7 Arrières-petits-enfants

- BLAY Arnold
- BLAY Eliane Mauricette Denise
- BLAY Rose Marie
- BLAY Jacqueline

- BRUNET Sylvain
- BRUNET Thierry
- BRUNET Laure

224. **BLÉZE** Marie Pauline Dite Pascau ¹,

Elle est née le jeudi 20 mars 1851 à Coarraze (64).
Professions : Couturière.

Mariée le samedi 23 mars 1878 à La Foa (98), Uarai, avec **PETIT** Joseph - 1307 -
Il est né à Bordeaux (33) le mercredi 12 avril 1837.
Décédé le mercredi 31 janvier 1912 à Nouméa (98).
Professions : Forgeron.

¹ *Note Générale : Condamné le 11 mars 1878 15 ans de travaux forcés pour vols qualifié - Arrivé le 18 décembre 1873 sur la "Garonne"
Matricule 26 - CAOM H2626*

225. **BLUM** Claude Émile,

Fils de **BLUM** Emile, Graveur sur rouleau - Surveillant militaire
Né le jeudi 1er novembre 1838 à Mulhouse (68).
Décédé le mercredi 26 décembre 1883 à Nouméa (98).
et de **TESSIER** Virginie Eugénie
Née le vendredi 21 août 1857 à Campbon (44).
Décédée le vendredi 27 mars 1903 à Nouméa (98).
Il naît le samedi 12 mai 1877 à La Foa (98).
Décédé le dimanche 10 février 1878 à Nouméa (98).

226. **BOCHER** Joseph Marie,

Il voit le jour le lundi 7 juillet 1856 à Paimpol (22).
Décédé le mardi 16 juillet 1878 à La Foa (98), Téremba Uarai.
Professions : Quartier maitre de timonerie.

Etat des personnes étant Nées où Mariées où décédées où concessionnaires
à La Foa

227. **BOIVIN** Etienne François Auguste ¹,

Professions : Terrassier.

Il naît le mardi 13 juin 1843 à Esbly (77).

Décédé le mercredi 21 août 1878 à La Foa (98), Uarai.

¹ *Note Générale : Condamné à la déportation simple en Nouvelle Calédonie en 1872 Matricule 837 ANOM COL 72. Arrivé à bord de "La Garonne 3 ème Convoi de la commune de Paris, qui quitte Brest le 32 juillet 1872 pour arrivé à Nouméa le 5 Novembre 1872.*

228. **BOIZOT** Maria ¹,

Fille de **BOIZOT M.** - 230 -, Colon à Dogny

Décédé le mardi 25 juin 1878 à La Foa (98).

et de **BOIZOT** Pauline - 229 -

Décédée le mardi 25 juin 1878 à La Foa (98).

Elle naît en 1867.

Décédée le mardi 25 juin 1878 à La Foa (98).

¹ *Note Générale : Victime de l'insurrection Canaque du 25 Juin 1878. Dans l'habitation Boizot, ce sont la hache et le casse-tête qui, comme presque partout, ont' été les armes employées. M. Boizot était déjà mort. Mme Boizot, bien que mortellement blessée, avait pu se rendre chez un voisin, elle vivait encore et n'avait pas perdu connaissance. Un des enfants, la petite fille, avait reçu un coup de hache à la tête, un autre sur le bras; mais son état ne semblait pas désespéré. Enfin le petit garçon n'avait point été frappé. Un libéré, employé dans la maison et qui avait échappé aux recherches de la première bande, propose à Mme Boizot de partir avec les deux enfants, dont l'un est sain et sauf et l'autre susceptible de guérison. La pauvre mère a étreint dans ses bras, avec l'énergie du désespoir, ses deux enfants et n'a pas voulu s'en séparer. Ils mourront avec moi, a-t-elle répondu. Le domestique a dû partir seul. Quelques instants après, les assassins sont revenus; et les deux pauvres bébés sont morts dans les bras de leur mère! Là, comme dans toutes les habitations où des femmes ont succombé, les assassins se sont livrés à des actes de la plus hideuse sauvagerie. Ici il y a eu viol, mutilation; les deux jambes de la petite fille, âgée de douze ans, étaient séparées du tronc! A la station Boizot se rattache un fait d'une autre catégorie, mais assez curieux. Un néo-hébridais, employé dans la maison, s'est enfui, en voyant ses maîtres assassinés, et un chien l'a suivi. Pendant toute la journée, tous les deux ont marché, et dans la journée ils sont arrivés à Bouraké, où se trouvait déjà un poste d'infanterie de marine. Le néo-hébridais, ignorant nos usages, n'a rien répondu au cri de «qui vive » poussé par la sentinelle. Un coup de feu a été tiré, et le chien fidèle a été tué. Comprenant que le même sort l'attendait, s'il s'approchait davantage, le néo-hébridais a passé la nuit dans le bois, et au jour il est venu se réfugier au poste.*
<https://gallica.bnf.fr/ark:/12148/bpt6k701278r/f2.item.r=GIRODEL.zoom>

229. **BOIZOT** Pauline ¹,

Décédée le mardi 25 juin 1878 à La Foa (98).

Unie avec **BOIZOT M.** - 230 -

Décédé le mardi 25 juin 1878 à La Foa (98).

Professions : Colon à Dogny.

¹ *Note Générale : Victime de l'insurrection Canaque du 25 Juin 1878. Dans l'habitation Boizot, ce sont la hache et le casse-tête qui, comme presque partout, ont' été les armes employées. M. Boizot était déjà mort. Mme Boizot, bien que mortellement blessée, avait pu se rendre chez un voisin, elle vivait encore et n'avait pas perdu connaissance. Un des enfants, la petite fille, avait reçu un coup de hache à la tête, un autre sur le bras; mais son état ne semblait pas désespéré. Enfin le petit garçon n'avait point été frappé. Un libéré, employé dans la maison et qui avait échappé aux recherches de la première bande, propose à Mme Boizot de partir avec les deux enfants, dont l'un est sain et sauf et l'autre susceptible de guérison. La pauvre mère a étreint dans ses bras, avec l'énergie du désespoir, ses deux enfants et n'a pas voulu s'en séparer. Ils mourront avec moi, a-t-elle répondu. Le domestique a dû partir seul. Quelques instants après, les assassins sont revenus; et les deux pauvres bébés sont morts dans les bras de leur mère! Là, comme dans toutes les habitations où des*

Etat des personnes étant Nées où Mariées où décédées où concessionnaires
à La Foa

femmes ont succombé, les assassins se sont livrés à des actes de la plus hideuse sauvagerie. Ici il y a eu viol, mutilation; les deux jambes de la petite fille, âgée de douze ans, étaient séparées du tronc! A la station Boizot se rattache un fait d'une autre catégorie, mais assez curieux. Un néo-hébridais, employé dans la maison, s'est enfui, en voyant ses maîtres assassinés, et un chien l'a suivi. Pendant toute la journée, tous les deux ont marché, et dans la journée ils sont arrivés à Bouraké, où se trouvait déjà un poste d'infanterie de marine. Le néo-hébridais, ignorant nos usages, n'a rien répondu au cri de «qui vive » poussé par la sentinelle. Un coup de feu a été tiré, et le chien fidèle a été tué. Comprenant que le même sort l'attendait, s'il s'approchait davantage, le néo-hébridais a passé la nuit dans le bois, et au jour il est venu se réfugier au poste.
<https://gallica.bnf.fr/ark:/12148/bpt6k701278r/f2.item.r=GIRODEL.zoom>

2 Enfants

- BOIZOT Maria - 228 - (° 1867 + 1878)
- BOIZOT Alfred (° 1871 + 1878)

230. **BOIZOT M.** ¹,

Décédé le mardi 25 juin 1878 à La Foa (98).
Professions : Colon à Dogny.

Uni avec **BOIZOT Pauline** - 229 -
Décédée le mardi 25 juin 1878 à La Foa (98).

¹ *Note Générale : Victime de l'insurrection Canaque du 25 Juin 1878. Dans l'habitation Boizot, ce sont la hache et le casse-tête qui, comme presque partout, ont été les armes employées. M. Boizot était déjà mort. Mme Boizot, bien que mortellement blessée, avait pu se rendre chez un voisin, elle vivait encore et n'avait pas perdu connaissance. Un des enfants, la petite fille, avait reçu un coup de hache à la tête, un autre sur le bras; mais son état ne semblait pas désespéré. Enfin le petit garçon n'avait point été frappé. Un libéré, employé dans la maison et qui avait échappé aux recherches de la première bande, propose à Mme Boizot de partir avec les deux enfants, dont l'un est sain et sauf et l'autre susceptible de guérison. La pauvre mère a étreint dans ses bras, avec l'énergie du désespoir, ses deux enfants et n'a pas voulu s'en séparer. Ils mourront avec moi, a-t-elle répondu. Le domestique a dû partir seul. Quelques instants après, les assassins sont revenus; et les deux pauvres bébés sont morts dans les bras de leur mère! Là, comme dans toutes les habitations où des femmes ont succombé, les assassins se sont livrés à des actes de la plus hideuse sauvagerie. Ici il y a eu viol, mutilation; les deux jambes de la petite fille, âgée de douze ans, étaient séparées du tronc! A la station Boizot se rattache un fait d'une autre catégorie, mais assez curieux. Un néo-hébridais, employé dans la maison, s'est enfui, en voyant ses maîtres assassinés, et un chien l'a suivi. Pendant toute la journée, tous les deux ont marché, et dans la journée ils sont arrivés à Bouraké, où se trouvait déjà un poste d'infanterie de marine. Le néo-hébridais, ignorant nos usages, n'a rien répondu au cri de «qui vive » poussé par la sentinelle. Un coup de feu a été tiré, et le chien fidèle a été tué. Comprenant que le même sort l'attendait, s'il s'approchait davantage, le néo-hébridais a passé la nuit dans le bois, et au jour il est venu se réfugier au poste.*
<https://gallica.bnf.fr/ark:/12148/bpt6k701278r/f2.item.r=GIRODEL.zoom>

2 Enfants

- BOIZOT Maria - 228 - (° 1867 + 1878)
- BOIZOT Alfred (° 1871 + 1878)

231. **BONGUET Emilie**,

Fille de **BONGUET Maurice**, Charpentier de marine
Né le lundi 21 septembre 1857 à Waltenheim-sur-Zorn (67).
et de **HUGUES Marie**, Femme indigène
Née en 1870 à Houaïlou (98).
Elle est née à Houaïlou (98) le samedi 20 février 1886.

Etat des personnes étant Nées où Mariées où décédées où concessionnaires
à La Foa

Mariée le mercredi 28 mars 1917 à La Foa (98), avec GAUDRON Alphonse - 686 - Décédé le mardi 2 juin 1931 à Moindou (98).
--

232. BONHOURE Sylvain Bernard Jacques ¹ ,
Il est né à Montech (82) le dimanche 17 février 1828. Décédé le mardi 19 mars 1872 à La Foa (98), Uarai. Professions : Ferblantier.
¹ Note Générale : condamné au bagne de Nouvelle Calédonie en 1868 Matricule n° 2479

233. BONN Céline Marie Adèle,
Fille de BONN Guillaume Horace - 237 -, Homme de peine à Paris Né le mardi 16 novembre 1852 à Dunkerque (59). Décédé le mardi 9 septembre 1924 à La Foa (98). et de CHALANDON Marie - 334 - Née le mercredi 7 décembre 1881 à Saint-Bonnet-des-Bruyères (69). Décédée le samedi 1er mai 1965 à La Foa (98). Elle naît à La Foa (98) le dimanche 15 avril 1906.
Unie avec EDUFFE Charles Georges Victor - 613 - Il est né le lundi 19 octobre 1903 à La Foa (98). Décédé le jeudi 23 mars 1972 à Nouméa (98).

6 Enfants

- EDUFFE Gratienne
- EDUFFE Georgette
- EDUFFE Evelyne
- EDUFFE Ghislaine
- EDUFFE Micheline
- EDUFFE Christiane

234. BONN Florence,
Fille de BONN Guillaume Horace - 237 -, Homme de peine à Paris Né le mardi 16 novembre 1852 à Dunkerque (59). Décédé le mardi 9 septembre 1924 à La Foa (98). et de CHALANDON Marie - 334 - Née le mercredi 7 décembre 1881 à Saint-Bonnet-des-Bruyères (69). Décédée le samedi 1er mai 1965 à La Foa (98). Elle est née à La Foa (98) le jeudi 15 mai 1902. Décédée le lundi 25 avril 1988 à La Foa (98).
Mariée le samedi 13 janvier 1923 à La Foa (98), avec VAUDOR Désiré Célestin - 1564 - Il est né à La Foa (98) le samedi 22 décembre 1894. Décédé le jeudi 2 août 1984. Professions : Eleveur-artisan-boucher.

5 Enfants

- VAUDOR Victor Adrien - 1568 - (° 1923)
- VAUDOR Paulette Celestine - 1567 - (° 1926)
- VAUDOR Yvette Désirée Simone - 1570 - (° 1936)
- VAUDOR Irène Marguerite Odette - 1566 - (° 1937)

Etat des personnes étant Nées où Mariées où décédées où concessionnaires
à La Foa

- VAUDOR Maryvonne
12 Petits-enfants
- VAUDOR Victor - VAUDOR Louise
- VAUDOR Jean Paul - BERNUT Christian - GASTALDI Ghislaine - GASTALDI Jean Claude - GASTALDI Nicole - GASTALDI Lydia - GASTALDI Michel - AKINAGA Philippe - AKINAGA Christophe - AKINAGA Patrick

235. BONN Georges Gaston,
Fils de BONN Guillaume Horace - 237 -, Homme de peine à Paris Né le mardi 16 novembre 1852 à Dunkerque (59). Décédé le mardi 9 septembre 1924 à La Foa (98). et de CHALANDON Marie - 334 - Née le mercredi 7 décembre 1881 à Saint-Bonnet-des-Bruyères (69). Décédée le samedi 1er mai 1965 à La Foa (98). Il est né à La Foa (98) le lundi 8 février 1909.
Marié le vendredi 21 septembre 1923 à La Foa (98), avec DUFFIEUX Suzanne Yvonne - 593 -

236. BONN Gilberte Evelyne,
Fille de BONN Horace Edouard Dit Toto - 238 - Né le jeudi 15 octobre 1903 à La Foa (98). Décédé le mercredi 16 avril 1986 à Nouméa (98). et de GOISAVOST Almerine Inès - 716 - Née le mardi 22 février 1910 à La Foa (98). Décédée le samedi 25 juin 1983 à La Foa (98). Elle naît à La Foa (98) le samedi 13 mai 1933.
Unie avec FOUCRIER René

2 Enfants
- FOUCRIER Georges - FOUCRIER Joicelyne

237. BONN Guillaume Horace ¹ ,
Fils de BONN Auguste Michel Guillaume et de FAVIER Céline Caroline Adèle Il est né à Dunkerque (59) le mardi 16 novembre 1852. Décédé le mardi 9 septembre 1924 à La Foa (98). Professions : Homme de peine à Paris.
Marié le jeudi 12 juin 1902 à La Foa (98), avec CHALANDON Marie - 334 -

Etat des personnes étant Nées où Mariées où décédées où concessionnaires
à La Foa

Elle est née à Saint-Bonnet-des-Bruyères (69) le mercredi 7 décembre 1881.
Décédée le samedi 1er mai 1965 à La Foa (98).

¹ *Note Générale : Condamné le 19 septembre 1883 à 20 ans de travaux forcés et 10 ans de surveillance pour vol qualifié avec récidive - Matricules 15051 - 13137 - 5876 - FR ANOM COL H1469 Embarqué le 9 janvier 1884 et Arrivé en Nouvelle Calédonie le 18/04/1884 à bord du "Fontenoy" (52e convoi). Il est mis en concession le 26/04/1899 sur le lot n° 107 de La Foa urbain*

7 Enfants

- BONN Florence - 234 - (° 1902 + 1988)
- BONN Horace Edouard Dit Toto - 238 - (° 1903 + 1986)
- BONN Céline Marie Adèle - 233 - (° 1906)
- BONN Georges Gaston - 235 - (° 1909)
- BONN Yvonne Martine - 241 - (° 1914)
- BONN Olga Antoinette - 239 - (° 1916)
- BONN Théophile Albert - 240 - (° 1920)

12 Petits-enfants

- VAUDOR Victor Adrien - 1568 - (° 1923)
- VAUDOR Paulette Celestine - 1567 - (° 1926)
- VAUDOR Yvette Désirée Simone - 1570 - (° 1936)
- VAUDOR Irène Marguerite Odette - 1566 - (° 1937)
- VAUDOR Maryvonne

- BONN Gilberte Evelyne - 236 - (° 1933)
- EDUFFE Gratienne
- EDUFFE Georgette
- EDUFFE Evelyne
- EDUFFE Ghislaine
- EDUFFE Micheline
- EDUFFE Christiane

14 Arrières-petits-enfants

- VAUDOR Victor
- VAUDOR Louise
- VAUDOR Jean Paul
- BERNUT Christian
- GASTALDI Ghislaine
- GASTALDI Jean Claude
- GASTALDI Nicole
- GASTALDI Lydia
- GASTALDI Michel
- AKINAGA Philippe
- AKINAGA Christophe
- AKINAGA Patrick
- FOUCRIER Georges
- FOUCRIER Joicelyne

238. **BONN** Horace Edouard Dit Toto,

Fils de **BONN** Guillaume Horace - 237 -, Homme de peine à Paris
Né le mardi 16 novembre 1852 à Dunkerque (59).
Décédé le mardi 9 septembre 1924 à La Foa (98).

Etat des personnes étant Nées où Mariées où décédées où concessionnaires
à La Foa

<p>et de CHALANDON Marie - 334 - Née le mercredi 7 décembre 1881 à Saint-Bonnet-des-Bruyères (69). Décédée le samedi 1er mai 1965 à La Foa (98). Il naît à La Foa (98) le jeudi 15 octobre 1903. Décédé le mercredi 16 avril 1986 à Nouméa (98).</p>
<p>Marié le dimanche 21 avril 1929 à La Foa (98), avec GOISAVOST Almerine Inès - 716 - Elle naît le mardi 22 février 1910 à La Foa (98). Décédée le samedi 25 juin 1983 à La Foa (98).</p>

Enfant

- BONN Gilberte Evelyne - 236 - (° 1933)

2 Petits-enfants

- FOUCRIER Georges
- FOUCRIER Joicelyne

<p>239. BONN Olga Antoinette, Fille de BONN Guillaume Horace - 237 -, Homme de peine à Paris Né le mardi 16 novembre 1852 à Dunkerque (59). Décédé le mardi 9 septembre 1924 à La Foa (98). et de CHALANDON Marie - 334 - Née le mercredi 7 décembre 1881 à Saint-Bonnet-des-Bruyères (69). Décédée le samedi 1er mai 1965 à La Foa (98). Elle est née à La Foa (98) le mardi 26 septembre 1916.</p>
<p>Mariée le mercredi 29 décembre 1937 à La Foa (98), avec BERNALEAU Raymond René - 154 - Il est né le mercredi 29 décembre 1909 à La Foa (98). Décédé le lundi 6 octobre 1980 à Nouméa (98).</p>

<p>240. BONN Théophile Albert, Fils de BONN Guillaume Horace - 237 -, Homme de peine à Paris Né le mardi 16 novembre 1852 à Dunkerque (59). Décédé le mardi 9 septembre 1924 à La Foa (98). et de CHALANDON Marie - 334 - Née le mercredi 7 décembre 1881 à Saint-Bonnet-des-Bruyères (69). Décédée le samedi 1er mai 1965 à La Foa (98). Il voit le jour à La Foa (98) le mercredi 2 juin 1920.</p>
<p>Uni avec MARTIN Germaine</p>

<p>241. BONN Yvonne Martine, Fille de BONN Guillaume Horace - 237 -, Homme de peine à Paris Né le mardi 16 novembre 1852 à Dunkerque (59). Décédé le mardi 9 septembre 1924 à La Foa (98). et de CHALANDON Marie - 334 - Née le mercredi 7 décembre 1881 à Saint-Bonnet-des-Bruyères (69). Décédée le samedi 1er mai 1965 à La Foa (98). Elle naît le vendredi 27 mars 1914 à La Foa (98).</p>
<p>Unie avec VEDEL Louis</p>

Etat des personnes étant Nées où Mariées où décédées où concessionnaires
à La Foa

Il naît en 1910 .

242. **BONNARD** Denise,

Elle naît en 1910 .

Mariée le samedi 28 août 1937 à La Foa (98), avec **JEANNIN** Emile Arthur - 805 -
Il est né le jeudi 10 octobre 1901 à La Foa (98).
Décédé le lundi 10 juin 1963 à Nouméa (98).

243. **BONNARD** Gabrielle Nathalie,

Fille de **BONNARD** Jules Joseph, Colon éleveur
Né le mardi 20 décembre 1864 à Paris 13° (75).
Décédé le mardi 16 juin 1942 à Sarraméa (98).
et de **NATOLY** Marie Louise
Née le mercredi 1er mars 1882 à Ouégoa (98).
Décédée le jeudi 11 septembre 1958 à Nouméa (98).
Elle naît à La Foa (98) le samedi 31 janvier 1903.
Décédée le lundi 22 novembre 1982 à Nouméa (98).

Mariée le jeudi 10 juillet 1930 à La Foa (98), avec **ARSAPIN** Manicou Dit Manican - 55 -
Il naît le vendredi 25 juin 1886 à La Foa (98).
Décédé le jeudi 22 avril 1971 à Nouméa (98).
Professions : Stockman.

11 Enfants

- BONNARD Denise
- BONNARD Renée
- ARSAPIN Simone (° 1925)
- ARSAPIN Gaston Paul (° 1927)
- ARSAPIN Jioseph Jules - 48 - (° 1929)
- ARSAPIN Marie - 57 - (° 1930)
- ARSAPIN Guy Roger - 43 - (° 1930)
- ARSAPIN André (° 1931)
- ARSAPIN Yvon (° 1932)
- ARSAPIN Simone (° 1933)
- ARSAPIN Jean Claude (° 1934)

244. **BONNET** Oscar Romain ¹,

Il est né à Douai (59) le vendredi 9 août 1833.
Décédé le lundi 21 octobre 1907 à La Foa (98).
Professions : Corroyeur.

¹ *Note Générale : Condamné au bagne de Nouvelle Calédonie en 1873 - Embarqué le 30 septembre 1873 sur le "VAR" qui arrive à Nouméa le 31 janvier 1874 - Matricule n° 5867 / 8248*

245. **BONNISSANT** Charles Louis ¹,

Il voit le jour le samedi 11 janvier 1840 à Paris (75).
Professions : Valet de chambre.
Décédé le mardi 27 octobre 1908 à La Foa (98).

Marié le mardi 6 avril 1869 à Paris (75), avec **GODARD** Marie Louise - 715 -

Etat des personnes étant Nées où Mariées où décédées où concessionnaires
à La Foa

Elle naît à Lanvénege (56) le jeudi 2 octobre 1834.
Décédée le jeudi 22 décembre 1910 à La Foa (98).

¹ Note Générale : 1875

*Le Lot n°026 de la Section La Foa "Urbain" d'une superficie de 10a est attribué à Bonnissent Charles Louis -Matricule n° 5166 - et mis en Concession le 23/3/1879 et a titre définitif vendu
Le Lot n°35 de la Section La Foa "Mearé" d'une superficie de 11ha 36a est attribué à Bonnissent Charles -Matricule 7469 - et mis en Concession le 23/3/1879 et a titre définitif 26/5/1896
Le Lot n°35a de la Section La Foa "Mearé" d'une superficie de 1ha 10a est attribué à Bonnissent Charles -Matricule 7469 - et mis en Concession le 23/3/1879 et a titre définitif 26/5/1896*

Enfant

- BONNISSENT Marthe - 246 - (° 1870 + 1957)

5 Petits-enfants

- CARDOT Georges Gustave - 311 - (° 1887 + 1965)
- CARDOT Eugène Armand - 309 - (° 1890 + 1937)
- CARDOT Constant Alexandre - 308 - (° 1894 + 1895)
- CARDOT Alexandre Constant - 303 - (° 1899 + 1972)
- CARDOT Adolphe Georgette - 302 - (° 1900)

6 Arrières-petits-enfants

- CARDOT Alphonsine Georgette - 304 - (° 1912 + 2008)
- CARDOT Marie Marthe - 312 - (° 1914)
- CARDOT Raymond Adolphe - 313 - (° 1918)
- CARDOT Charles Louis - 307 - (° 1921)
- CARDOT Amandine Dite Mandine - 305 - (° 1923)
- CARDOT Georges Alexandre Joseph - 310 - (° 1926)

246. **BONNISSENT** Marthe,

Fille de **BONNISSENT** Charles Louis - 245 -, Valet de chambre

Né le samedi 11 janvier 1840 à Paris (75).

Décédé le mardi 27 octobre 1908 à La Foa (98).

et de **GODARD** Marie Louise - 715 -

Née le jeudi 2 octobre 1834 à Lanvénege (56).

Décédée le jeudi 22 décembre 1910 à La Foa (98).

Elle est née le jeudi 28 avril 1870 à Paris 10° (75).

Décédée le lundi 30 septembre 1957 à Nouméa (98).

Mariée le mardi 27 juillet 1886 à La Foa (98), avec **CARDOT** Charles Adolphe - 306 -

Il voit le jour le mercredi 20 octobre 1847 à Sully-sur-Loire (45).

Décédé le mardi 22 octobre 1901 à Thio (98).

Professions : Serrurier.

Unie avec **AURÉAS** Joseph Louis

Il naît le mardi 3 mars 1857 à Embrun (05).

Professions : Eleveur.

5 Enfants

- CARDOT Georges Gustave - 311 - (° 1887 + 1965)
- CARDOT Eugène Armand - 309 - (° 1890 + 1937)
- CARDOT Constant Alexandre - 308 - (° 1894 + 1895)

Etat des personnes étant Nées où Mariées où décédées où concessionnaires
à La Foa

- CARDOT Alexandre Constant - 303 - (° 1899 + 1972) - CARDOT Adolphine Georgette - 302 - (° 1900)
6 Petits-enfants
- CARDOT Alphonsine Georgette - 304 - (° 1912 + 2008) - CARDOT Marie Marthe - 312 - (° 1914) - CARDOT Raymond Adolphe - 313 - (° 1918) - CARDOT Charles Louis - 307 - (° 1921) - CARDOT Amandine Dite Mandine - 305 - (° 1923) - CARDOT Georges Alexandre Joseph - 310 - (° 1926)
Arrière-petit-enfant
- CARDOT Jean Claude (° 1952)

247. BORAS Joachim ¹ ,
Fils de BORAS - BARRAS Blas Né en 1820. et de KRASA Bernarda Née en 1830. Il est né à Tortosa (Tarragone) le mercredi 3 juin 1857. Professions : Cultivateur. Décédé le vendredi 27 septembre 1907 à La Foa (98).
Marié le mercredi 10 mars 1897 à Bourail (98), avec GUYADER Françoise Elle est née le dimanche 9 avril 1865 à Guichen (35). Professions : Sans. Décédée le jeudi 25 juin 1936 à Nouméa (98).
¹ <i>Note Générale : Condamné au Travaux Forcés à Perpétuité en Nouvelle Calédonie le 8 février 1884 pour tentative de vol en réunion de plusieurs personnes avec port d'arme apparente ou caché et à l'aide de violence ayant laissée des traces de blessures et contusions. Matricule 15308 Anom H 667 - Embarque sur le Navarin le 6 juin 1884. Le Lot n°12 de la Section La Foa "Tendéa" d'une superficie de 8ha 63 est arribué à Boras Joachim - Matricule 15308 - et mis en Concession le 23/9/1893 et a titre définitif</i>

248. BORDEAUX Henri Florent ¹ ,
Il est né le mercredi 22 septembre 1824 à Montdidier (80). Décédé le lundi 31 août 1891 à La Foa (98). Professions : Manoeuvre.
¹ <i>Note Générale : Condamné au Bagne de Nouvelle Calédonie en 1886 Embarqué sur la L'Isis de avril 1867 Matricule n° 951 - 3138 - FR ANOM COL H429 Lot Rural de la Fonwhary n°24 d'une superficie de 6ha 39a est arribué à Bordeaux Henri Florent Matricule N° 951 et mis en Concession le 5/5/1880</i>

249. BORDIER Pauline Zoé,
Elle est née le vendredi 8 septembre 1854 à Bléré (37). Décédée le lundi 20 septembre 1880 à Moindou (98).
Mariée le lundi 25 mars 1878 à La Foa (98), avec VACHER Gabriel - 1556 -

Etat des personnes étant Nées où Mariées où décédées où concessionnaires
à La Foa

Il naît à Nevers (58), Villes les aulezy le jeudi 10 février 1848.
Professions : Charpentier.
Décédé le mercredi 15 décembre 1897 à Ile Nou (98).

250. **BORÉ** Anne ¹,

Elle est née à Vion (72) le dimanche 23 septembre 1855.
Décédée le vendredi 16 mars 1883 à La Foa (98).
Professions : Domestique.

Mariée le jeudi 24 août 1882 à Bourail (98), avec **MIGNOT** Olympiade - 1129 -
Il est né à Auteuil (78) le dimanche 17 décembre 1854.
Décédé le vendredi 28 septembre 1883 à La Foa (98).
Professions : Manoeuvre.

¹ *Note Générale : Condamnée le 23 juin 1879 à 5 ans de travaux forcés pour infanticide
Matricule 129 - Arrivée en Nouvelle Calédonie le 15 octobre 1881 par "L' Ernestine"*

251. **BOREL** Albin Fortuné ¹,

Il est né à Forcalquier (04) en 1851.
Décédé le vendredi 2 novembre 1906 à La Foa (98).
Professions : Berger.

¹ *Note Générale : Condamné au Bagne de Nouvelle Calédonie en 1886 Embarqué sur la l'Amazone de
septembre 1869 Matricule n° 2492 / 10339
Lot Rural de la Fonwhary n°29 d'une superficie de 10ha est arribué à Borel Albin louis Matricule N°
2492 et mis en Concession le 17/8/1888*

252. **BOREL** Louis Herbert,

Il est né le mardi 17 juin 1851 à Revest-du-Bion (04).
Décédé le vendredi 2 novembre 1906 à La Foa (98).

Uni avec **BIGOT** Marie Mathurine - 202 -
Elle voit le jour le samedi 20 janvier 1855 à Saint-Julien (22).
Professions : Journalière.
Décédée le lundi 10 juin 1907 à La Foa (98).

253. **BORREL** Auguste Marie,

Il est né à Paris (75) le mercredi 6 avril 1864.

Marié le lundi 30 décembre 1901 à La Foa (98), avec **ANDRY** Felicité - 22 -
Elle est née à Meulin (71) le dimanche 20 avril 1884.

4 Enfants

- BORREL Lucie - 256 - (° 1901 + 1901)
- BORREL Jeanne - 254 - (° 1902)
- BORREL Marguerite - 257 - (° 1904)
- BORREL Louise - 255 - (° 1906)

Petit-enfant

- NAILLET Delphine (° 1917)

Etat des personnes étant Nées où Mariées où décédées où concessionnaires
à La Foa

254. **BORREL** Jeanne,

Fille de **BORREL** Auguste Marie - 253 -
Né le mercredi 6 avril 1864 à Paris (75).
et de **ANDRY** Felicité - 22 -
Née le dimanche 20 avril 1884 à Meulin (71).
Elle naît à La Foa (98) le samedi 29 mars 1902.

Mariée le dimanche 29 juin 1919, avec **NAILLET** Charles Etienne - 1189 -
Il est né à La Foa (98) le samedi 29 avril 1899.

Enfant

- **NAILLET** Delphine (° 1917)

255. **BORREL** Louise,

Fille de **BORREL** Auguste Marie - 253 -
Né le mercredi 6 avril 1864 à Paris (75).
et de **ANDRY** Felicité - 22 -
Née le dimanche 20 avril 1884 à Meulin (71).
Elle voit le jour le mardi 13 novembre 1906 à La Foa (98).

256. **BORREL** Lucie,

Fille de **BORREL** Auguste Marie - 253 -
Né le mercredi 6 avril 1864 à Paris (75).
et de **ANDRY** Felicité - 22 -
Née le dimanche 20 avril 1884 à Meulin (71).
Elle voit le jour à La Foa (98) le dimanche 31 mars 1901.
Décédée le vendredi 26 juillet 1901 à La Foa (98).

257. **BORREL** Marguerite,

Fille de **BORREL** Auguste Marie - 253 -
Né le mercredi 6 avril 1864 à Paris (75).
et de **ANDRY** Felicité - 22 -
Née le dimanche 20 avril 1884 à Meulin (71).
Elle naît le samedi 14 mai 1904 à La Foa (98).

258. **BOSCHE** Guillaume ¹,

Il naît le vendredi 24 septembre 1830 à Sainte-Féréole (19).
Décédé le jeudi 9 octobre 1879 à La Foa (98), Urai.
Professions : Cultivateur.

¹ Note Générale : condamné le 17 décembre 1875 par la cour d'assises de Tulle à 20 ans de travaux forcés pour tentative d'homicide - Matricule 8432

259. **BOTTERO** Mattei ¹,

Il voit le jour à Pabrouso (Italie) le lundi 2 décembre 1850.

Etat des personnes étant Nées où Mariées où décédées où concessionnaires
à La Foa

Décédé le lundi 7 mars 1887 à La Foa (98), Koé.
Professions : Journalier.

¹ *Note Générale : Condamné au bagne de Nouvelle Calédonie en 1872 - Embarqué sur le navire la "Loire" le 19 avril 1873 qui est arrivé le 14 juillet 1873 Matricule 5106*

260. **BOUARD** André ¹,

Il est né le samedi 15 avril 1848 à Grèzes (43).
Décédé le mardi 1er octobre 1912 à La Foa (98).
Professions : Cultivateur.

¹ *Note Générale : condamné aux travaux forcés en 1880 embarqué sur la Loire en décembre 1880 Matricules 12099 / 12353
Le Lot n°04 de la Section La Foa "Tendéa" d'une superficie de 5ha 50 est arribué à Bouard André - Matricule 12099 - et mis en Concession le 28/9/1894 et a titre définitif DCD
Le Lot n°26 de la Section La Foa "Tendéa" d'une superficie de 5ha 68 est arribué à Bouard André - Matricule 12099 - et mis en Concession le 28/7/1894 et a titre définitif Dépossédé*

261. **BOUCHER** Henri Thomas Marc ¹,

Il est né le jeudi 2 avril 1863 à Parsac (23).
Décédé le dimanche 11 novembre 1945 à Nouméa (98).
Professions : Scieur de long.
Professions : Militaire Cavalerie.



Marié le jeudi 17 décembre 1908 à La Foa (98), avec **VINCENT** Ida - 1613 -
Elle naît le dimanche 6 août 1893 à La Foa (98).
Décédée en 1947 à La Foa (98).
Professions : Sage femme.

¹ *Note Générale : Condamné le 10 décembre 1883 à six ans de travaux forcés et 5 ans de surveillance pour avoir soustrait frauduleusement une certaine quantité de numéraire et divers objets mobiliers au préjudice des époux Chevalier, Beaujon, Pornay et d'avoir commis ces soustractions frauduleuses en réunion de deux personnes dans une maison habitée à l'aide d'effraction extérieure et intérieure et d'escalade - Embarqué sur Le Navarin du 6 juin 1884 - Matricules 15107 / 7153 / 3000*

11 Enfants

- BOUCHER Louis Marc (° 1909)
- BOUCHER René (° 1912)
- BOUCHER Jean Raymond (° 1913 + 2001)
- BOUCHER Odette (° 1915)
- BOUCHER Paul Emile - 262 - (° 1917 + 1992)
- BOUCHER Cecile Élisabeth (° 1918 + 1982)
- BOUCHER Joséphine Henriette (° 1920 + 1997)
- BOUCHER Josée (° 1921)
- BOUCHER Marcel Georges (° 1922)
- BOUCHER Marguerite Louise (° 1924)

Etat des personnes étant Nées où Mariées où décédées où concessionnaires
à La Foa

- BOUCHER Lucette (° 1925)
9 Petits-enfants
- BOUCHER Gérard - BOUCHER Ronald - BOUCHER Michel
- FONBONNE Axelle - ALLEGRET Marc - ALLEGRET Christian - ALLEGRET Helène - BOYER Sonia - WATTERS Ida

262. BOUCHER Paul Emile,
Fils de BOUCHER Henri Thomas Marc - 261 -, Scieur de long, Militaire Cavalerie Né le jeudi 2 avril 1863 à Parsac (23). Décédé le dimanche 11 novembre 1945 à Nouméa (98). et de VINCENT Ida - 1613 -, Sage femme Née le dimanche 6 août 1893 à La Foa (98). Décédée en 1947 à La Foa (98). Il naît le samedi 13 octobre 1917 à La Foa (98). Décédé le vendredi 10 avril 1992 à Nouméa (98).

263. BOUCHET Françoise Marie ¹ ,
Elle naît le samedi 9 janvier 1847 à Saint-Ouen-d'Aunis (17). Professions : Domestique. Décédée le samedi 4 septembre 1920 à La Foa (98).
Mariée le jeudi 9 décembre 1880 à Bourail (98), avec LENEUTRE Aimable Eugène Il naît à Sainte-Marguerite-les-Aumale (76) le mercredi 8 novembre 1854. Décédé le jeudi 24 novembre 1892 à Bourail (98).
Unie avec BLANDIN François
Mariée le jeudi 25 novembre 1897 à Bourail (98), avec HASTERT Mathias Il est né à Lahr (Allemagne) le vendredi 24 décembre 1841. Décédé le lundi 13 février 1911 à Koné (98). Professions : Colporteur.
¹ Note Générale : Condamnée le 3 mars 1875 à 2 ans de prison et à la relégation pour vol - Matricule 84 - Arrivée le 9 décembre 1876 par le "Sumroo" avec 2 enfants

3 Enfants
- BOUCHER LENEUTRE Marie (° 1874 + 1961) - LENEUTRE Anastasie Suzanne (° 1877 + 1948) - LENEUTRE Françoise Célestine (° 1880)
30 Petits-enfants
- LAUNAY Paul Eugène (° 1890 + 1944) - LAUNAY Eugénie (° 1891) - LAUNAY Marie Célestine (° 1896) - LAUNAY Ferdinand Louis (° 1898 + 1968)

Etat des personnes étant Nées où Mariées où décédées où concessionnaires
à La Foa

- LAUNAY Constant (° 1899)
- LAUNAY Louis Henri (° 1900 + 1958)
- LAUNAY Auguste Alphonse (° 1902 + 2000)
- LAUNAY Desiré Victor (° 1904)
- LAUNAY Louise Émilie (° 1905)
- LAUNAY Léon (° 1907)
- LAUNAY Alphonsine Alexandrine (° 1908 + 2000)
- LAUNAY Clément Joseph (° 1910)
- LAUNAY Célestine Augustine (° 1911 + 1914)
- LAUNAY André Léon (° 1913 + 1914)
- LAUNAY Albert Eugène (° 1915 + 1962)
- LAUNAY Augustin Désiré (° 1916 + 1983)
- LAUNAY Victorine Justine (° 1918)

- LECOLE Marguerite (° 1894 + 1921)
- LECOLE Pierre Albert (° 1895 + 1971)
- LECOLE Célestine Marie (° 1896 + 1937)
- LECOLE Auguste Albert (° 1898)
- LECOLE Émilie Célestine
- LECOLE Alphonse Léon (° 1899 + 1899)
- LECOLE Marie Louise (° 1900 + 1927)
- LECOLE Léontine (° 1902 + 1944)
- LECOLE Augustine Emilie (° 1903)
- LECOLE Jules (° 1905 + 1967)
- CAPDEVILLE Pierre - 301 - (° 1898)
- CAPDEVILLE Felix - 300 - (° 1900)
- CAPDEVILLE Augustine Marie Françoise (° 1902 + 1903)

38 Arrières-petits-enfants

- LAUNAY Paulette (° 1924 + 2020)
- LAUNAY Eugénie Marielouise (° 1926)
- LAUNAY Louise Henriette (° 1928)
- LAUNAY Paul Raoul (° 1929)
- LAUNAY Odette Angèle Therese (° 1932)

- MAÏ VAN Y Paul Auguste - 1041 - (° 1911)
- MAÏ VAN Y Emilie Henriette (° 1912 + 1991)
- MAI VAN Y Célestin Clement (° 1913 + 1957)
- MAI VAN Y Victor Désiré (° 1916 + 1951)
- MAI VAN Y Yvan Félix (° 1918 + 1919)
- LEROUX Marguerite Adèle Hyacinthe (° 1913 + 1987)
- LEROUX Jeanne Renée (° 1916)
- LEROUX Irène Blanche Christine (° 1917 + 2009)
- LEROUX Léon Hyacinthe (° 1919 + 1988)
- LEROUX Simone Laure Cecile (° 1922 + 1977)
- LEROUX Hyacinthe Raoul Léopold (° 1924 + 1994)
- LEROUX Ghislaine
- LAUNAY Ginette Fernande
- LAUNAY Raymonde Paulette
- LAUNAY Yvette Muguette
- LAUNAY Raymond Ferdinand (+ 1938)
- LAUNAY René Marcel
- LAUNAY Anne Marie Emilie
- LAUNAY Daniella Christiane Jeanne
- LAUNAY Adeline (° 1928)
- LAUNAY Sylvain Auguste (° 1930 + 2003)
- LAUNAY Léa Huguette (° 1934)
- LAUNAY Jean Claude (° 1946)
- LAUNAY Paul Eugène (° 1947)
- LAUNAY Edmée Eugénie Christiane (° 1948)
- LAUNAY Lucette Maryvonne

Etat des personnes étant Nées où Mariées où décédées où concessionnaires
à La Foa

- LAUNAY Armand André
- LAUNAY Léon Marcel
- LAUNAY Eric Jean Yves
- ROBELIN Gilda (° 1947)
- LAURENT Paul (° 1911 + 1991)
- BOYER Odette Catherine (° 1914 + 1971)
- BOYER Joseph Séverin (° 1916 + 1986)

264. **BOUDONNAT** Edouard,

Fils de **BOUDONNAT** Etienne, Boulanger
Né le mardi 29 août 1837 à Lusigny (03).
et de **VALENTIN** Marie Eugénie, Sans
Née le mercredi 16 août 1854 à Laveline-du-Houx (88).
Décédée le dimanche 25 mai 1913 à Nouméa (98).
Il voit le jour le mardi 27 mars 1883 à La Foa (98).
Décédé le dimanche 3 juin 1883 à La Foa (98).

265. **le BOUHELLEC** Pauline Anaise Angélique,

Fille de **le BOUHELLEC** Auguste Jean, Gérant de station
Né le mercredi 30 janvier 1884 à Nouméa (98).
Décédé le mercredi 6 octobre 1954 à Nouméa (98).
et de **COSTE** Alexandrine Eugénie Henriette
Née le mercredi 22 février 1888 à Bourail (98).
Décédée le lundi 13 mai 1968 à Nouméa (98).
Elle naît à La Foa (98) le dimanche 21 juillet 1912.

266. **BOURESCHE** Pierre Antoine Simon ¹,

Il voit le jour à Auvers-sur-Oise (95) le mercredi 4 février 1829.
Décédé le mardi 25 juin 1878 à La Foa (98).
Professions : Journalier.

¹ *Note Générale : Condamné au Bagne de Nouvelle Calédonie en 1867 matricule 1795 / 1073 zone cote H 363. Victime de l'insurrection Canaque du 25 Juin 1878.*
<https://gallica.bnf.fr/ark:/12148/bpt6k701278r/f2.item.r=GIRODEL.zoom>

267. **BOURGINE** André,

Il naît le dimanche 8 avril 1928 à La Foa (98).
Décédé le vendredi 19 janvier 2018 à Nouméa (98).

Marié le samedi 11 juin 1949, avec **DELRIEU** Maud
Elle voit le jour à Koné (98) en 1929.
Décédée le dimanche 22 juin 2014 à Nouméa (98).

268. **BOUTEILLE** Victorine Jeanne Geneviève,

Fille de **BOUTEILLE** Louis Francois
Né le vendredi 20 août 1886 à Canala (98).
Décédé en 1953.

Etat des personnes étant Nées où Mariées où décédées où concessionnaires
à La Foa

et de **PIAMOA** Emma
Née en 1888 à Poindimié (98).
Décédée en 1972.
Elle voit le jour en 1912 à La Foa (98).
Décédée en 1990 à La Foa (98).

269. **BOUVIER** Eugène ¹,

Il est né le vendredi 20 novembre 1846 à Mirmande (26).
Décédé le jeudi 18 juin 1903 à La Foa (98).
Professions : Fabricant d'allumettes.

¹ *Note Générale : Comdamné au bagne de Nouvelle Calédonie en 1873 - Embarqué sur "Le Calvados" le 2 septembre 1874 et arrivé à Nouméa le 8 janvier 1875 - Matricule n° 6761 / 4313*

270. **BOUVIER** Eugène Esprit ¹,

Fils de **BOUVIER** Jean Baptiste
et de **BAILLEUL** Virginie
Il voit le jour en 1846 à Beuzeville (27).
Décédé le mercredi 18 juin 1902 à La Foa (98).
Professions : Charpentier.

¹ *Note Générale : Comdamné au bagne de Nouvelle Calédonie en 1873 - Embarqué sur "Le Calvados" le 2 septembre 1874 et arrivé à Nouméa le 8 janvier 1875 - Matricule n° 6843 / 3518 / 4184*

271. **BOYER** Annet ¹,

Décédé le dimanche 8 avril 1934 à La Foa (98).
Professions : 127.

¹ *Note Générale : 1877*

272. **BOYER** Gustave Charles Emile,

Fils de **BOYER** Jean Louis Casimir, Négociant
Né le samedi 15 février 1817 à Digne-les-Bains (04).
Décédé le dimanche 17 décembre 1905 à Moindou (98).
et de **REDIBE** Marie Éléonore
Née le dimanche 20 novembre 1836 à Saint-Denis (974).
Décédée le lundi 2 septembre 1901 à Moindou (98).
Il voit le jour à Moindou (98) le jeudi 30 septembre 1858.
Décédé en 1927 à Moindou (98).
Professions : Colon à la "Résidence".

Marié le mardi 27 décembre 1892 à La Foa (98), avec **LAVOIX** Marguerite Jeanne Marie Dite Rita - 923 -
Elle voit le jour à Bourail (98) le jeudi 29 mai 1873.
Décédée le mardi 11 juin 1946 à Nouméa (98).
Professions : Directrice.

4 Enfants

- **BOYER** Casimir Georges Marcel (° 1893 + 1928)
- **BOYER** Freddy (° 1893)

Etat des personnes étant Nées où Mariées où décédées où concessionnaires
à La Foa

- BOYER Jean (° 1894) - BOYER René Charles (° 1895 + 1974)
5 Petits-enfants
- BOYER Roger Gustave (° 1926) - BOYER Marcelle Adèle Marguerite Suzanne (° 1928)
- BOYER Mireille Renée Marguerite (° 1924 + 1996) - BOYER René Gustave Dit Freddy (° 1926 + 2002) - BOYER Jacques (° 1930 + 1976)
3 Arrières-petits-enfants
- BOYER Patrick Marcel (° 1950)
- LAUBREAUX Josée Marguerite (° 1944) - BOYER MARYLINE DANIELLE (° 1952)

273. BOYER Jean ¹ ,
Il naît à Plazac (24) le mardi 29 janvier 1839. Décédé le dimanche 27 janvier 1889 à La Foa (98). Professions : Cultivateur.
¹ <i>Note Générale : Condamné au bagne de Nouvelle Calédonie en 1871 - Embarqué sur le navire la "Loire" le 19 avril 1873 qui est arrivé le 14 juillet 1873 Matricule 4787 / 6185</i>

274. BOYER Jules Georges ,
Fils de BOYER Jean Louis Casimir , Négociant Né le samedi 15 février 1817 à Digne-les-Bains (04). Décédé le dimanche 17 décembre 1905 à Moindou (98). et de REDIBE Marie Éléonore Née le dimanche 20 novembre 1836 à Saint-Denis (974). Décédée le lundi 2 septembre 1901 à Moindou (98). Il voit le jour le samedi 15 janvier 1870 à Moindou (98). Décédé le mardi 9 mai 1933 à Nouméa (98). Professions : Directeur de la Sté Chrome.
Marié le samedi 24 mai 1902 à La Foa (98), avec LAVOIX Alice Marie - 917 - Elle voit le jour à La Foa (98), Téremba le jeudi 2 mai 1878.

4 Enfants
- BOYER Lucien Georges Paul (° 1903 + 1972) - BOYER Hélène Marie Valentine (° 1904) - BOYER Marguerite Georgette (° 1905) - BOYER Paul Charles Désiré (° 1910 + 1973)
4 Petits-enfants
- BOYER Jean Claude (° 1935) - BOYER Raymond (° 1937) - BOYER Guy (° 1941) - BOYER Michel (° 1941 + 2016)

Etat des personnes étant Nées où Mariées où décédées où concessionnaires
à La Foa

275. **BRANDIN** Jules ¹,

Il voit le jour le mardi 28 octobre 1862 à Bernay (77).

Décédé le mercredi 19 novembre 1913 à La Foa (98).

Professions : Maçon.

¹ *Note Générale : Condamné au Bagne de Nouvelle Calédonie en 1886 Embarqué sur la Le Navarin de Avril 1884 Matricule n° 15311*

Lot Rural de la Fonwhary n°60 d'une superficie de 7ha 24a est attribué à Brandin Jules Matricule N° 15311 et mis en Concession le 6/5/1896 et a titre définitif est DCD

276. **BRAY** Yvonne Claire,

Fille de **BRAY** Gérard Eugène Constantin, Gérant de l'Hotel du garage à Moindou

Né le dimanche 23 août 1885 à Paris (75).

Décédé le mercredi 24 mars 1948 à Nouméa (98).

et de **TUBAND** Denise Maximilienne

Née le samedi 15 février 1896 à Moindou (98).

Décédée le jeudi 2 décembre 1971 à Sydney - Australie.

Elle est née à Nouméa (98) le mercredi 2 avril 1919.

Décédée le vendredi 30 juillet 1976 à La Foa (98).



Mariée le lundi 9 juillet 1849 à Moindou (98), avec **BURCK** Robert Georges - 287 -

Il naît à Thio (98) le jeudi 8 novembre 1923.

Décédé le vendredi 30 juillet 1976 à La Foa (98).

277. **BRENET** Louis Auguste,

Il voit le jour à Sillé-le-Philippe (72) le mardi 24 octobre 1854.

Décédé le mardi 25 novembre 1913 à La Foa (98).

278. **BRETAGNE** François Benjamin Constant,

Il est né à Lalleu (35) le lundi 17 mars 1851.

Décédé le jeudi 29 septembre 1892 à La Foa (98), Térémba Uarai.

279. **BRISSONNET** Anatole Clément ¹,

Il naît au Gault-Saint-Denis (28) le lundi 22 juin 1846.

Décédé le jeudi 10 octobre 1895 à La Foa (98).

Professions : Calvanier.

¹ *Note Générale : condamné le 12 juin 1869 à 20 ans de travaux forcés pour assassinat - Matricule 3221*

280. **BROC** Clarisse Henriette,

Fille de **BROC** Henri Etienne - 281 -, Domestique

Né le mercredi 6 novembre 1861 à Saint-Montan (07).

Décédé le lundi 24 avril 1933 à Farino (98).

et de **MOREL** Suzanne Claire - 1165 -

Etat des personnes étant Nées où Mariées où décédées où concessionnaires
à La Foa

Née le jeudi 21 mai 1891 à La Foa (98).
Elle voit le jour à Farino (98) le jeudi 6 mars 1913.
Décédée en 2006 à Nouméa (98).

Mariée le samedi 7 juillet 1928 à La Foa (98), avec **DEPLANQUE** Georges Honoré - 520 -
Il est né à Moindou (98) le dimanche 27 septembre 1903.
Décédé le samedi 2 novembre 1991.

3 Enfants

- DEPLANQUE Georgette Suzanne - 521 - (° 1931 + 1984)
- DEPLANQUE Gabriel Michel (° 1933)
- DEPLANQUE Francis Raoul (° 1936 + 1985)

281. **BROC** Henri Etienne ¹,

Il est né à Saint-Montan (07) le mercredi 6 novembre 1861.
Décédé le lundi 24 avril 1933 à Farino (98).
Professions : Domestique.

Marié le samedi 19 janvier 1907 à La Foa (98), avec **MOREL** Suzanne Claire - 1165 -
Elle est née le jeudi 21 mai 1891 à La Foa (98).

¹ *Note Générale : condamné aux travaux forcés en 1878 embarqué sur la Loire en juillet 1878
Matricules 10393 / 12635*

*Le Lot n°56 de la Section La Foa "Farino" d'une superficie de 10ha est attribué à Broc Henri
Etienne -Matricule 10393 - et mis en Concession le 23/9/1889 et a titre définitif DCD 24/4/1933*

*Le Lot n°92 de la Section La Foa "Farino" d'une superficie de 9ha 50 est attribué à Broc Henri
Etienne -Matricule 10393 - et mis en Concession le 2354 et a titre définitif Bail 3/6/9*

4 Enfants

- BROC Maurice Etienne (° 1908)
- BROC Clarisse Henriette - 280 - (° 1913 + 2006)
- BROC Irma Eloise (° 1915)
- BROC Alexis Henri (° 1918)

3 Petits-enfants

- DEPLANQUE Georgette Suzanne - 521 - (° 1931 + 1984)
- DEPLANQUE Gabriel Michel (° 1933)
- DEPLANQUE Francis Raoul (° 1936 + 1985)

282. **BROCHARD** Pierre,

Fils de **BROCHARD** Firmin

Né en 1820.

et de **DUCROS** Adélaïde

Née en 1825.

Il voit le jour à Combs-la-Ville (77) le dimanche 9 janvier 1853.

Décédé le mardi 7 mars 1893 à La Foa (98).

Professions : Charcutier.

283. **BROCHARD** Pierre Eugène ¹,

Il naît à Combs-la-Ville (77) le dimanche 9 janvier 1853.

Décédé le mardi 7 mars 1893 à La Foa (98).

Etat des personnes étant Nées où Mariées où décédées où concessionnaires
à La Foa

Professions : Charretier.

¹ Note Générale : Condamné le 23 novembre 1872 à Versailles, à 10 ans de travaux forcés pour vols - Embarqué sur la Garonne le 3 août 1873 et arrivée à Nouméa le 18 décembre 1873 - matricule 5486

284. **BROCK** Clarisse Henriette,

Mariée le samedi 7 juillet 1928 à La Foa (98), avec **DEPLANQUE** Georges Honoré - 520 -
Il est né à Moindou (98) le dimanche 27 septembre 1903.
Décédé le samedi 2 novembre 1991.

285. **BRUNETEAU** Aimé Victor Alexandre,

Fils de **BRUNETEAU** François Alexandre - 286 -, Agent de police
Né le dimanche 24 janvier 1858 à Saint-Vincent-la-Châtre (79).
Décédé le vendredi 15 décembre 1893 à Nouméa (98).
et de **MARTIN** Victorine Marie - 1094 -, Infirmière
Née le mercredi 9 avril 1862 à Saint-Hervé (22).
Il voit le jour le dimanche 30 avril 1893 à La Foa (98).

286. **BRUNETEAU** François Alexandre,

Il naît à Saint-Vincent-la-Châtre (79) le dimanche 24 janvier 1858.
Professions : Agent de police.
Décédé le vendredi 15 décembre 1893 à Nouméa (98).

Marié le lundi 28 juin 1886 à Nouméa (98), avec **SIMON** Marie Anne
Elle naît le mardi 27 juin 1871 à Paris (75).
Décédée le dimanche 22 août 1954 à Nouméa (98).

Marié vers 1892 à La Foa (98), avec **MARTIN** Victorine Marie - 1094 -
Elle voit le jour le mercredi 9 avril 1862 à Saint-Hervé (22).
Professions : Infirmière.

Enfant

- **BRUNETEAU** Aimé Victor Alexandre - 285 - (° 1893)

287. **BURCK** Robert Georges,

Fils de **BURCK** Robert, Gérant de station
Né en 1878 à Ponérihouen (98).
Décédé en 1940.
et de **GUILLAUME** Suzanne Clémentine
Née le jeudi 14 décembre 1893 à Nouméa (98).
Décédée le mardi 6 décembre 1955 à Thio (98).
Il voit le jour à Thio (98) le jeudi 8 novembre 1923.
Décédé le vendredi 30 juillet 1976 à La Foa (98).

Marié le lundi 9 juillet 1849 à Moindou (98), avec **BRAY** Yvonne Claire - 276 -
Elle naît à Nouméa (98) le mercredi 2 avril 1919.
Décédée le vendredi 30 juillet 1976 à La Foa (98).

288. **BUREAU** Marie Thérèse,

Etat des personnes étant Nées où Mariées où décédées où concessionnaires
à La Foa

<p>Fille de BUREAU Pierre Jacques, Cultivateur Né le jeudi 23 juillet 1840 à Saint-Aubin-de-Courteraie (61). Décédé le jeudi 13 mars 1884 à Bourail (98). et de LE GUEN Marie Née le mardi 15 janvier 1850 à Saint-Thuriau (56). Décédée le samedi 20 janvier 1877 à Bourail (98). Elle voit le jour le dimanche 4 janvier 1874 à Bourail (98). Décédée le samedi 18 juin 1955 à Nouméa (98).</p>	
<p>Mariée le mardi 7 février 1893 à Bourail (98), avec ALBANI Philippe Marie Il est né le dimanche 26 juillet 1857 à Poggio-Mezzana (2B). Décédé le samedi 17 mai 1902 à Bourail (98). Professions : Laboureur.</p>	
<p>Mariée le samedi 25 avril 1903 à La Foa (98), avec BESSEY Henri Joseph - 178 - Il naît à Lyon (69) le mardi 15 août 1865. Professions : Employé de banque. Décédé le mercredi 1er octobre 1947 à Nouméa (98).</p>	

4 Enfants

- ALBANI Ursule (° 1892 + 1965)
- ALBANI Ours Francois (° 1893 + 1964)
- ALBANI Victor (° 1896)
- ALBANI Louis (° 1898 + 1943)

6 Petits-enfants

- MORANDEAU Henri Marie Victor (° 1908 + 1967)
- MORANDEAU Ursule Marie Françoise (° 1910 + 1986)
- MORANDEAU Louis Jean Joseph (° 1913 + 1992)
- MORANDEAU Jean Alphonse victoire (° 1916 + 2007)
- MORANDEAU Yvon Noel (° 1923 + 2006)
- MORANDEAU Pierrette Françoise Thérèse (° 1926)

Arrière-petit-enfant

- BARBANÇON Louis José (° 1950)

289. **BURELET** Adèle,

Fille de **BURELET** Jean Pierre
Né le lundi 6 novembre 1871 à Lyon (69).
et de **BENOIT** Louise Marie Joséphine
Née le vendredi 6 septembre 1878 à Koné (98).
Elle est née à Bourail (98) le jeudi 21 avril 1904.
Décédée à Pouembout (98).

Mariée le mardi 22 janvier 1929 à La Foa (98), avec **AMMANN** Francois Louis Jules - 16 -
Il naît à La Foa (98) le dimanche 21 janvier 1906.
Décédé le mardi 10 novembre 1992 à Nouméa (98).

7 Enfants

Etat des personnes étant Nées où Mariées où décédées où concessionnaires
à La Foa

- AMMANN Simone
- AMMANN Guy
- AMMANN Louise
- AMMANN Paulette
- AMMANN Marguerite
- AMMANN Jean Paul
- AMMANN Roselyne

290. **BURET** Auguste Antonin,

Fils de **BURET** Auguste, Agriculteur
Né le vendredi 28 octobre 1881 à Saint-Georges-sur-Loire (49).
Décédé le dimanche 30 juillet 1950 à Nouméa (98).
et de **BLIVET** Antonine Marguerite
Née le lundi 23 avril 1883 à Damigny (61).
Il est né le mercredi 13 juillet 1910 à Sarraméa (98).

Marié le samedi 10 avril 1937 à La Foa (98), avec **VERMEERSCH** Yvonne - 1585 -

C

291. **CAGNON** Georges,

Fils de **CAGNON** Francois Félix
Né le samedi 27 avril 1872 à Serrières (07).
Décédé le jeudi 10 mars 1938 à Canala (98), Kérédi.
et de **VERLAGUET** Eugénie Marie Louise
Née le mercredi 28 mai 1890 à Bourail (98).
Décédée le mercredi 31 décembre 1969 à Nouméa (98).
Il naît à Canala (98) le vendredi 14 août 1914.
Décédé le lundi 28 novembre 1988 à La Foa (98), Koindé.

Marié le samedi 23 avril 1938, avec **ALADIN** Michelle
Elle voit le jour le lundi 8 octobre 1917 à Canala (98).
Décédée le samedi 20 août 1988 à Nouméa (98).

Enfant

- **CAGNON** Mireille (° 1939 + 1940)

292. **CAGNON** Marcelle Elise,

Fille de **CAGNON** Francois Félix
Né le samedi 27 avril 1872 à Serrières (07).
Décédé le jeudi 10 mars 1938 à Canala (98), Kérédi.
et de **ROSSET** Josephine Julia
Née le samedi 10 juin 1876 à Serrières-en-Chautagne (73).
Décédée le vendredi 24 décembre 1909 à Nouméa (98).
Elle est née à Thio (98) le mardi 5 janvier 1904.
Décédée le samedi 7 septembre 1985 à Nouméa (98).

Mariée le samedi 8 juin 1929 à La Foa (98), avec **GOISAVOST** Christian Joseph - 719 -
Il voit le jour le samedi 1er février 1902 à La Foa (98).
Décédé le jeudi 25 juillet 1985 à Nouméa (98).

10 Enfants

Etat des personnes étant Nées où Mariées où décédées où concessionnaires
à La Foa

- GOISAVOST Roger - 725 - (° 1930 + 1931)
 - GOISAVOST Henri Désiré (° 1931)
 - GOISAVOST Raymond Dit Coco (° 1932 + 1994)
 - GOISAVOST Christiane (° 1934 + 1952)
 - GOISAVOST Maurice Noel (° 1936 + 2013)
 - GOISAVOST Gérard Felix (° 1938 + 2014)
 - GOISAVOST Eli Christian (° 1940)
 - GOISAVOST Josiane Florence (° 1941 + 1999)
 - GOISAVOST Bernard Charles (° 1942)
 - GOISAVOST Serge (° 1944 + 1993)

3 Petits-enfants

- GOISAVOST Nadège Berthe (° 1973)
 - GOISAVOST Ghislain (° 1974)
 - GOISAVOST Sylviane (° 1975)

5 Arrières-petits-enfants

- LERANDY Priscilia
 - LERANDY Nathan

- PAILLY Emilie
 - PAILLY Yoran
 - PAILLY Mérinka

293. **CAGNON** Paule Mathilde,

Fille de **CAGNON** Francois Félix

Né le samedi 27 avril 1872 à Serrières (07).

Décédé le jeudi 10 mars 1938 à Canala (98), Kérédi.

et de **VERLAGUET** Eugénie Marie Louise

Née le mercredi 28 mai 1890 à Bourail (98).

Décédée le mercredi 31 décembre 1969 à Nouméa (98).

Elle est née à Canala (98) le jeudi 22 novembre 1917.

Décédée le mercredi 14 mai 2003 au Mont-Dore (98).

Mariée le mercredi 3 janvier 1940 à La Foa (98), avec **JEANNIN** René Charles Edouard - 819 -

Il voit le jour le vendredi 30 mai 1919 à Nouméa (98).

Décédé le jeudi 27 mai 1982 à Nouméa (98).

12 Enfants

- JEANNIN Aimé - 802 - (° 1939)
 - JEANNIN Jean Claude (° 1941 + 1973)
 - JEANNIN André - 803 - (° 1942 + 1943)
 - JEANNIN Georgy - 810 - (° 1943 + 1982)
 - JEANNIN Juanita - 811 - (° 1945)
 - JEANNIN Micheline - 818 - (° 1946)
 - JEANNIN Annie France - 804 - (° 1949 + 1949)
 - JEANNIN Marie Rose - 815 - (° 1951)
 - JEANNIN Maurice Didier - 816 - (° 1954)
 - JEANNIN Francois - 809 - (° 1956 + 1973)
 - JEANNIN Michel - 817 - (° 1961)
 - JEANNIN Marie Claire - 813 - (° 1965)

Etat des personnes étant Nées où Mariées où décédées où concessionnaires
à La Foa

294. CAILLAUD Louis,
Il est né à Civray (86) le vendredi 3 juin 1853.
Marié le samedi 15 avril 1905 à La Foa (98), avec CANDELERO Marie Thérèse - 298 - Elle naît le mardi 11 août 1846 à Pievo-Reco (Italie).

295. CAILLET Victor Hilaire ¹ ,
Il est né à Paris (75) le samedi 24 février 1844. Décédé le mardi 10 juin 1890 à La Foa (98). Professions : Marchand de vins.
¹ Note Générale : 1872

296. CALLAC Yves Marie Henri,
Il voit le jour à Callac (22) le mercredi 11 juin 1845. Décédé le vendredi 25 mai 1894 à La Foa (98). Professions : Journalier.

297. CAMOUILLY Aimé Charles ¹ ,
Il est né à Saint pierre - 97416 Réunion le mardi 11 février 1845. Décédé le samedi 25 mai 1907 à La Foa (98). Professions : Vérificateur des Domaines.
Marié le mercredi 19 décembre 1877 à Nouméa (98), avec NAS de TOURRIS Ludovia Marie Elise Elle est née le mercredi 10 mars 1852 à Sainte-Suzanne (974), Grand hasier. Décédée le dimanche 4 mars 1888 à Paris 02° (75).
Uni avec NAS de TOURRIS Ludovia Marie Elise Elle est née le mercredi 10 mars 1852. Décédée le dimanche 4 mars 1888.
¹ <i>Note O'Reilly : Fonctionnaire et colon. Descend d'une famille génoise d'origine patricienne (les Camouglie) qui émigra au XVIIe siècle à Saint-Domingue, puis à la Martinique où elle se fixa et se trouve encore aujourd'hui représentée. Charles Camouilly fait ses études de droit en France. Arrive en Calédonie, jeune fonctionnaire de l'Enregistrement et du Domaine Songe un instant à s'établir notaire à Nouméa et y exerce cette charge (1877) à l'issue d'un congé de convalescence, mais réintègre de nouveau l'Administration. Nommé à la Guadeloupe, puis en Indochine, il retourne ensuite définitivement en Nouvelle-Calédonie (1888) en qualité de Receveur de l'Enregistrement et du Domaine et Conservateur des Hypothèques. Encouragé par le gouverneur Feuillet, il achète des terrains à La Foa et crée deux domaines : les caféières de « La Founimoulou » et de « La Naïna ». Y importe également les plus beaux fruits des îles de la Réunion et de la Martinique et notamment un manguier d'une rare qualité aujourd'hui dénommé par les Calédoniens « manguier Camouilly ». C'est à « La Founimoulou », qui lui donna finalement plus de joies agricoles que de satisfactions financières, qu'il prit sa retraite et mourut en 1907. Intelligence cultivée, esprit très fin, il entreprit également une : Étude coloniale. Origine du Canada. Nouméa, Imprimerie Populaire, 1902, 94 p., in-4°. Sur la demande du gouverneur Feuillet, il avait également écrit une notice sur La plantation du café en Nouvelle-Calédonie, éditée par le Ministère des Colonies, 1899.</i>

Enfant

- CAMOUILLY Isabelle (° 1881 + 1967)

Etat des personnes étant Nées où Mariées où décédées où concessionnaires
à La Foa

2 Petits-enfants

- FRAYSSE Gabriel (° 1900 + 1931)
- FRAYSSE Marie Louise (° 1902 + 1977)

298. **CANDELERO** Marie Thérèse,

Fille de **CANDELERO** Michel Antoine

Né en 1805.

et de **BEUVENATO** Marie

Née en 1815.

Elle naît à Pievo-Reco (Italie) le mardi 11 août 1846.

Unie avec **CHABRAND** Augustin Philippe

Professions : Cordonnier.

Il est né le jeudi 14 mai 1840 à Remollon (05).

Décédé le vendredi 5 octobre 1894 à Bouloupari (98).

Mariée le samedi 15 avril 1905 à La Foa (98), avec **CAILLAUD** Louis - 294 -

Il voit le jour le vendredi 3 juin 1853 à Civray (86).

5 Enfants

- CHABRAND Léontine Marie Emilie (° 1869 + 1893)
- CHABRAND Philippe Francois Dit Léon (° 1872 + 1896)
- CHABRAND Gustave Philippe (° 1874 + 1941)
- CHABRAND Clara Gratiennne Léonie (° 1876 + 1934)
- CHABRAND Léopold Elie (° 1878 + 1878)

Petit-enfant

- BOUYÉ Louise Léontine Eugénie (° 1896 + 1987)

3 Arrières-petits-enfants

- DIJOU Renée Gracienne (° 1923)
- DIJOU Roger Louis (° 1925)
- DIJOU Gaston Eugène Léon (° 1928)

299. **CANEL** Charles,

Fils de **CANEL** Pierre François Martin, Maçon

Né le jeudi 29 août 1822 à Pollestres (66).

Décédé le dimanche 16 mars 1890 à Alger (Algérie).

et de **LACOMBE** Séraphine Aglaé Dite Adélaïde Joséphine

Née le lundi 2 avril 1855 à Mosset (66).

Décédée le samedi 28 avril 1894 à Dumbéa (98).

Il est né à Aboa - Nelles Hébride le samedi 30 juillet 1881.

Décédé le mercredi 27 septembre 1950 à Nouméa (98).

Professions : Stockmen.

Marié le jeudi 6 juin 1907 à La Foa (98), avec **GIRARDIN** Berthe - 710 -

Elle voit le jour le lundi 24 mars 1890 à Troyes (10).

Marié le samedi 26 avril 1919 à Bouloupari (98), avec **SADOUX** Louise

Etat des personnes étant Nées où Mariées où décédées où concessionnaires
à La Foa

Elle naît le lundi 17 janvier 1898 à Bouloupari (98).
Décédée le samedi 31 octobre 1981 à Bouloupari (98).

Enfant

- CANEL Renée (° 1920 + 1953)

300. **CAPDEVILLE** Felix,

Fils de **CAPDEVILLE** Louis Dit Jean, Scieur de long
Né le samedi 15 mai 1858 à Mont-de-Marsan (40).
et de **LENEUTRE** Françoise Célestine
Née le jeudi 20 mai 1880 à Bourail (98).
Il naît à La Foa (98) le lundi 7 mai 1900.

301. **CAPDEVILLE** Pierre,

Fils de **CAPDEVILLE** Louis Dit Jean, Scieur de long
Né le samedi 15 mai 1858 à Mont-de-Marsan (40).
et de **LENEUTRE** Françoise Célestine
Née le jeudi 20 mai 1880 à Bourail (98).
Il voit le jour à La Foa (98) le lundi 5 décembre 1898.

302. **CARDOT** Adolphe Georgette,

Fille de **CARDOT** Charles Adolphe - 306 -, Serrurier
Né le mercredi 20 octobre 1847 à Sully-sur-Loire (45).
Décédé le mardi 22 octobre 1901 à Thio (98).
et de **BONNISSENT** Marthe - 246 -
Née le jeudi 28 avril 1870 à Paris 10° (75).
Décédée le lundi 30 septembre 1957 à Nouméa (98).
Elle est née le dimanche 1er juillet 1900 à La Foa (98).

Mariée le vendredi 15 juin 1928 à Nouméa (98), avec **RICHARD** Cuthert Denison
Il naît en 1895 .

303. **CARDOT** Alexandre Constant,

Fils de **CARDOT** Charles Adolphe - 306 -, Serrurier
Né le mercredi 20 octobre 1847 à Sully-sur-Loire (45).
Décédé le mardi 22 octobre 1901 à Thio (98).
et de **BONNISSENT** Marthe - 246 -
Née le jeudi 28 avril 1870 à Paris 10° (75).
Décédée le lundi 30 septembre 1957 à Nouméa (98).
Il voit le jour le mardi 17 janvier 1899 à La Foa (98).
Décédé le mardi 27 juin 1972 à Nouméa (98).

304. **CARDOT** Alphonsine Georgette,

Fille de **CARDOT** Georges Gustave - 311 -
Né le samedi 4 juin 1887 à La Foa (98).
Décédé le vendredi 12 mars 1965 à Nouméa (98).
et de **CHALANDON** Francine - 333 -
Née le mercredi 21 avril 1886 à Mussy-sous-Dun (71).
Décédée le lundi 26 octobre 1942 à La Foa (98).
Elle voit le jour le jeudi 15 février 1912 à La Foa (98).

Etat des personnes étant Nées où Mariées où décédées où concessionnaires
à La Foa

Décédée le lundi 4 février 2008 à Nouméa (98).

Mariée le samedi 22 septembre 1934 à Nouméa (98), avec **CHEVALIER** René Auguste Eugène
Il naît le mercredi 14 mai 1913 à Nouméa (98).
Décédé le samedi 22 octobre 1977 à Nouméa (98).

305. **CARDOT** Amandine Dite Mandine,

Fille de **CARDOT** Georges Gustave - 311 -
Né le samedi 4 juin 1887 à La Foa (98).
Décédé le vendredi 12 mars 1965 à Nouméa (98).
et de **CHALANDON** Francine - 333 -
Née le mercredi 21 avril 1886 à Mussy-sous-Dun (71).
Décédée le lundi 26 octobre 1942 à La Foa (98).
Elle naît à La Foa (98) le vendredi 26 octobre 1923.
Professions : couturière.

Unie avec **HARBULOT** Maurice
Il voit le jour à Nouméa (98) le samedi 12 août 1911.
Décédé le mardi 25 janvier 1983 à Nouméa (98).

306. **CARDOT** Charles Adolphe¹,

Il est né à Sully-sur-Loire (45) le mercredi 20 octobre 1847.
Décédé le mardi 22 octobre 1901 à Thio (98).
Professions : Serrurier.

Marié le mardi 27 juillet 1886 à La Foa (98), avec **BONNISSENT** Marthe - 246 -
Elle voit le jour à Paris 10° (75) le jeudi 28 avril 1870.
Décédée le lundi 30 septembre 1957 à Nouméa (98).

¹ *Note Générale : Condamné le 4 janvier 1875 à 20 ans de travaux forcés et 12 ans de surveillance pour vols qualifiés -
Matricules 7463 - 7506 - FR ANOM COL H438 Arrivé à Nouméa le 21/09/1875 à bord de "l'Orne" (30e convoi). Après 5 ans passés à l'Île Nou, il arrive à La Foa en mars 1885. . Il est déclaré libérable en 1890
Le Lot n°147 de la Section La Foa "Urbain" d'une superficie de 27a 60 est attribué à Cardot Charles Adolphe -Matricule n° 7463 - et mis en Concession le 20/3/1885 et a titre définitif 13/2/1896
Le Lot n°148 de la Section La Foa "Urbain" d'une superficie de 27a 60 est attribué à Cardot Charles Adolphe -Matricule n° 7463 - et mis en Concession le 20/3/1885 et a titre définitif 13/2/1896*

5 Enfants

- **CARDOT** Georges Gustave - 311 - (° 1887 + 1965)
- **CARDOT** Eugène Armand - 309 - (° 1890 + 1937)
- **CARDOT** Constant Alexandre - 308 - (° 1894 + 1895)
- **CARDOT** Alexandre Constant - 303 - (° 1899 + 1972)
- **CARDOT** Adolphine Georgette - 302 - (° 1900)

6 Petits-enfants

- **CARDOT** Alphonsine Georgette - 304 - (° 1912 + 2008)
- **CARDOT** Marie Marthe - 312 - (° 1914)
- **CARDOT** Raymond Adolphe - 313 - (° 1918)
- **CARDOT** Charles Louis - 307 - (° 1921)
- **CARDOT** Amandine Dite Mandine - 305 - (° 1923)
- **CARDOT** Georges Alexandre Joseph - 310 - (° 1926)

Arrière-petit-enfant

Etat des personnes étant Nées où Mariées où décédées où concessionnaires
à La Foa

- CARDOT Jean Claude (° 1952)

307. **CARDOT** Charles Louis,

Fils de **CARDOT** Georges Gustave - 311 -
Né le samedi 4 juin 1887 à La Foa (98).
Décédé le vendredi 12 mars 1965 à Nouméa (98).
et de **CHALANDON** Francine - 333 -
Née le mercredi 21 avril 1886 à Mussy-sous-Dun (71).
Décédée le lundi 26 octobre 1942 à La Foa (98).
Il voit le jour à La Foa (98) le mardi 18 octobre 1921.

Uni avec **LAIGLE** Marcelle Yvonne
Elle naît à Nouméa (98) le dimanche 21 mai 1922.
Décédée le vendredi 13 juillet 2012 à Nouméa (98).

308. **CARDOT** Constant Alexandre,

Fils de **CARDOT** Charles Adolphe - 306 -, Serrurier
Né le mercredi 20 octobre 1847 à Sully-sur-Loire (45).
Décédé le mardi 22 octobre 1901 à Thio (98).
et de **BONNISSENT** Marthe - 246 -
Née le jeudi 28 avril 1870 à Paris 10° (75).
Décédée le lundi 30 septembre 1957 à Nouméa (98).
Il voit le jour à La Foa (98) le samedi 5 mai 1894.
Décédé le vendredi 8 mars 1895 à La Foa (98).

309. **CARDOT** Eugène Armand,

Fils de **CARDOT** Charles Adolphe - 306 -, Serrurier
Né le mercredi 20 octobre 1847 à Sully-sur-Loire (45).
Décédé le mardi 22 octobre 1901 à Thio (98).
et de **BONNISSENT** Marthe - 246 -
Née le jeudi 28 avril 1870 à Paris 10° (75).
Décédée le lundi 30 septembre 1957 à Nouméa (98).
Il est né le vendredi 10 octobre 1890 à La Foa (98).
Décédé le jeudi 6 mai 1937 à Nouméa (98).

Marié le mercredi 12 novembre 1919 à Païta (98), avec **BUFNOIR** Rose Angèle
Elle voit le jour à Nouméa (98) le dimanche 17 novembre 1895.

Marié le samedi 23 janvier 1937 à Nouméa (98), avec **GEORGES** Marcelle Marguerite
Elle est née en 1900.

310. **CARDOT** Georges Alexandre Joseph,

Fils de **CARDOT** Georges Gustave - 311 -
Né le samedi 4 juin 1887 à La Foa (98).
Décédé le vendredi 12 mars 1965 à Nouméa (98).
et de **CHALANDON** Francine - 333 -
Née le mercredi 21 avril 1886 à Mussy-sous-Dun (71).
Décédée le lundi 26 octobre 1942 à La Foa (98).
Il voit le jour le samedi 6 février 1926 à La Foa (98).

Etat des personnes étant Nées où Mariées où décédées où concessionnaires
à La Foa

Uni avec CORNET Josiane Louise Gabrielle Elle voit le jour à Mantes-la-Jolie (78) le vendredi 17 février 1928. Décédée le mercredi 24 janvier 2018 à Houdan (78). Professions : Vendeuse.
Marié le vendredi 15 décembre 1950 à Nouméa (98), avec CORNET Danielle Jeanne Elle est née à Nouméa (98) le lundi 9 juillet 1928.

Enfant

- CARDOT Jean Claude (° 1952)

311. **CARDOT** Georges Gustave,

Fils de **CARDOT** Charles Adolphe - 306 -, Serrurier
Né le mercredi 20 octobre 1847 à Sully-sur-Loire (45).
Décédé le mardi 22 octobre 1901 à Thio (98).
et de **BONNISSENT** Marthe - 246 -
Née le jeudi 28 avril 1870 à Paris 10° (75).
Décédée le lundi 30 septembre 1957 à Nouméa (98).
Il est né le samedi 4 juin 1887 à La Foa (98).
Décédé le vendredi 12 mars 1965 à Nouméa (98).

Marié le samedi 7 octobre 1911 à La Foa (98), avec **CHALANDON** Francine - 333 -
Elle voit le jour à Mussy-sous-Dun (71) le mercredi 21 avril 1886.
Décédée le lundi 26 octobre 1942 à La Foa (98).

6 Enfants

- CARDOT Alphonsine Georgette - 304 - (° 1912 + 2008)
- CARDOT Marie Marthe - 312 - (° 1914)
- CARDOT Raymond Adolphe - 313 - (° 1918)
- CARDOT Charles Louis - 307 - (° 1921)
- CARDOT Amandine Dite Mandine - 305 - (° 1923)
- CARDOT Georges Alexandre Joseph - 310 - (° 1926)

Petit-enfant

- CARDOT Jean Claude (° 1952)

312. **CARDOT** Marie Marthe,

Fille de **CARDOT** Georges Gustave - 311 -
Né le samedi 4 juin 1887 à La Foa (98).
Décédé le vendredi 12 mars 1965 à Nouméa (98).
et de **CHALANDON** Francine - 333 -
Née le mercredi 21 avril 1886 à Mussy-sous-Dun (71).
Décédée le lundi 26 octobre 1942 à La Foa (98).
Elle naît à La Foa (98) le mardi 30 juin 1914.

Unie avec **MADJENE** Ali Bendraham Mohamed
Il naît en 1895.
Décédé le vendredi 9 juillet 1948 à Nouméa (98).

Etat des personnes étant Nées où Mariées où décédées où concessionnaires
à La Foa

313. CARDOT Raymond Adolphe,
Fils de CARDOT Georges Gustave - 311 - Né le samedi 4 juin 1887 à La Foa (98). Décédé le vendredi 12 mars 1965 à Nouméa (98). et de CHALANDON Francine - 333 - Née le mercredi 21 avril 1886 à Mussy-sous-Dun (71). Décédée le lundi 26 octobre 1942 à La Foa (98). Il est né à La Foa (98) le mercredi 20 mars 1918.
Uni avec SOUCAZE Paulette

314. CARNICELLI Anna,
Fille de CARNICELLI Pierre Joseph, Journalier Né le mercredi 25 janvier 1854 à Discaja - lucques (Italie). Décédé le mercredi 26 mars 1924 à Ducos (98). et de DEBELS Augustine Marie <u>Louise</u> Née le vendredi 27 mai 1881 à Bourail (98). Elle naît à La Foa (98) le mercredi 26 juillet 1899.
Mariée le samedi 9 septembre 1916 à Farino (98), avec CAUNES Albert Emile

315. CARNICELLI Augustine Amélie,	
Fille de CARNICELLI Pierre Joseph, Journalier Né le mercredi 25 janvier 1854 à Discaja - lucques (Italie). Décédé le mercredi 26 mars 1924 à Ducos (98). et de DEBELS Augustine Marie <u>Louise</u> Née le vendredi 27 mai 1881 à Bourail (98). Elle voit le jour le jeudi 23 janvier 1908 à La Foa (98). Décédée le mercredi 23 juin 1999 à Nouméa (98).	
Unie avec GASTALDI Sebastien Il est né à Bourail (98) le mercredi 4 avril 1906. Décédé le vendredi 29 décembre 1961 à Nouméa (98).	

316. CARNICELLI Emile Pierre,
Fils de CARNICELLI Pierre Joseph, Journalier Né le mercredi 25 janvier 1854 à Discaja - lucques (Italie). Décédé le mercredi 26 mars 1924 à Ducos (98). et de DEBELS Augustine Marie <u>Louise</u> Née le vendredi 27 mai 1881 à Bourail (98). Il voit le jour le vendredi 7 octobre 1910 à La Foa (98).

317. CARNICELLI Georges Joseph,
Fils de CARNICELLI Pierre Joseph, Journalier Né le mercredi 25 janvier 1854 à Discaja - lucques (Italie). Décédé le mercredi 26 mars 1924 à Ducos (98). et de DEBELS Augustine Marie <u>Louise</u> Née le vendredi 27 mai 1881 à Bourail (98). Il naît à La Foa (98) le jeudi 10 avril 1902. Décédé le samedi 22 juillet 1933 à Nouméa (98).

Etat des personnes étant Nées où Mariées où décédées où concessionnaires
à La Foa

318. **CARNICELLI** Jacques Louis,
Fils de **CARNICELLI** Pierre Joseph, Journalier
Né le mercredi 25 janvier 1854 à Discaja - Lucques (Italie).
Décédé le mercredi 26 mars 1924 à Ducos (98).
et de **DEBELS** Augustine Marie Louise
Née le vendredi 27 mai 1881 à Bourail (98).
Il naît à La Foa (98) le samedi 12 novembre 1904.

319. **CARRIÈRE** Antoine Dit Antibréal **CARRIÉ** ¹,
Il est né à Sainte-Geneviève-sur-Argence (12) en 1847.
Décédé le mardi 25 juin 1878 à La Foa (98).
Professions : Libéré chez M Hértzog.
Professions : Cultivateur.
¹ *Note Générale : Condamné au Bagne de Nouvelle Calédonie en 1872 - Embarqué le 21 janvierr
1873 sur le "Rhin" arrivée le 23 avril 1873 Matricule 4439 / 1606*

320. **CASANOVA** Emilie Méлина Marie Henriette,
Fille de **CASANOVA** Pierre Antoine
Né le jeudi 4 octobre 1849 à Argiusta-Moriccio (2A).
Décédé le mercredi 20 mars 1929 à Nouméa (98).
et de **MANCUSO** Henriette Claire
Née le mardi 22 août 1865.
Décédée le samedi 20 novembre 1926 à Nouméa (98).
Elle est née à La Foa (98) le dimanche 20 novembre 1887.
Mariée le mercredi 29 mai 1907 à Nouméa (98), avec **CHATENAY** Claude Maurice
Il naît le mercredi 16 juin 1875 à Dumbéa (98).
Décédé le samedi 8 juin 1940 à Nouméa (98).

9 Enfants

- CHATENAY Raymond
- CHATENAY Jeanne
- CHATENAY Mathilde Henriette Claudine Hélène - 369 - (° 1908)
- CHATENAY Edmond Pierre Dit Bébé - 368 - (° 1911 + 1985)
- CHATENAY Henri André Jacques (° 1914)
- CHATENAY Lucie Marguerite (° 1917)
- CHATENAY Roger Maurice (° 1921)
- CHATENAY Jean Yves (° 1924)
- CHATENAY André Albert (° 1928)

321. **CASANOVA** Eugène Ernest,
Fils de **CASANOVA** Pierre Antoine
Né le jeudi 4 octobre 1849 à Argiusta-Moriccio (2A).
Décédé le mercredi 20 mars 1929 à Nouméa (98).
et de **MANCUSO** Henriette Claire
Née le mardi 22 août 1865.
Décédée le samedi 20 novembre 1926 à Nouméa (98).
Il naît à La Foa (98), Fonwhary le mardi 19 mai 1885.
Décédé le mardi 3 novembre 1903 à La Foa (98).

Etat des personnes étant Nées où Mariées où décédées où concessionnaires
à La Foa

322. **CASANOVA Jean** ¹,

Fils de **CASANOVA Joseph Antoine**

Né le samedi 29 octobre 1808 à Tolla (2A).

Décédé le lundi 4 août 1851 à Tolla (2A).

et de **BARTOLI Pauline**

Née le vendredi 21 janvier 1814 à Ocana (2A).

Il naît à Tolla (2A), Ajaccio le jeudi 26 avril 1849.

Décédé le lundi 6 novembre 1905 à La Foa (98).

Professions : Comptable.

¹ *Note Générale : Condamné le 28 juillet 1885 à 10 ans de travaux forcés et après 10 ans d'interdiction de séjour pour vol d'environ 900 fr à Avignon le 15 avril 1885 dans une maison habitée en réunion de 2 personnes et à l'aide d'effraction intérieure. Vol de bijoux au même lieu et à la même époque dans une maison habitée en réunion de 2 ou plusieurs personnes. Embarqué sur Le Navarin le 8 septembre 1885*

Matricule 16424 / 9709 ANOM H 674

Lot Rural de la Fonwhary n°22 d'une superficie de 16ha est attribué à Casanova Jean Matricule N° 16424 et mis en Concession le 16 mai 1900 et a titre définitif en Location 3/6/9

323. **CATANEÏ Joseph** ¹,

Il voit le jour à Ortiporio (2B) le samedi 9 mars 1844.

Décédé à La Foa (98).

Professions : Horloger.

¹ *Note Générale : Condamné au bagne de Nouvelle Calédonie en 1872 - Embarqué sur le navire la "Loire" le 19 avril 1873 qui est arrivé le 14 juillet 1873 Matricule 4951 / 10687*

Le Lot n°037 de la Section La Foa "Urbain" d'une superficie de 10a est attribué à Cataneï dit Cantani Joseph -Matricule n° 4951 - et mis en Concession le 1/3/1893 et a titre définitif

324. **CAZEAU Félicie Emilie**,

Fille de **CAZEAU Marie Isauline**

Née le mercredi 31 janvier 1872 à Salazie (974).

Elle est née le mercredi 20 juin 1900 à La Foa (98).

Décédée le dimanche 27 octobre 1985 à Nouméa (98).

Mariée le samedi 12 juin 1920 à Dumbéa (98), avec **GIGUET Adonis Hugues**

Il est né le mercredi 1er avril 1896 à Nouméa (98).

Décédé le jeudi 12 octobre 1922 à Nouméa (98).

Mariée le samedi 1er mars 1930 à Dumbéa (98), avec **TESTARD Joseph**

Il naît à Houailou (98) le jeudi 1er juin 1905.

Décédé le lundi 9 août 1999 à Nouméa (98).

Professions : Charpentier de marine.

325. **CAZEAU Gaston Aurélien Louis**,

Il voit le jour le dimanche 28 juillet 1901 à Nepoui (98).

Décédé en 1983.

Marié le vendredi 18 mai 1832 à La Foa (98), avec **QUINTY Eugène Clarisse - 1343 -**

Elle est née à La Foa (98), Fonwhary le lundi 18 avril 1910.

Décédée en 1987.

Etat des personnes étant Nées où Mariées où décédées où concessionnaires
à La Foa

8 Enfants

- CAZEAU Camille
- CAZEAU Augusta
- CAZEAU Arlette
- CAZEAU Aurelien
- CAZEAU Gaston
- CAZEAU Simon
- CAZEAU Adenis
- CAZEAU André

Petit-enfant

- QUINTY Achille

326. **CÉSARI** Marie Thérèse,

Fille de **CÉSARI** Michel - 327 -, Laboureur

Né le dimanche 28 octobre 1849 à Monte (2B166).

Décédé le samedi 3 décembre 1921 à Bastia (2B).

et de **OREZZOLI** Désirée Victoire - 1235 -

Née le mercredi 12 septembre 1877 à Marseillan (34).

Décédée le jeudi 16 août 1928 à Bastia (2B).

Décédée le dimanche 26 février 1899 à Sorbo-Ocagnano (2B).

Elle naît à La Foa (98) le vendredi 5 mai 1899.

327. **CÉSARI** Michel ¹,

Il voit le jour à Monte (2B166) le dimanche 28 octobre 1849.

Décédé le samedi 3 décembre 1921 à Bastia (2B).

Professions : Laboureur.

Marié le samedi 30 mars 1895 à La Foa (98), avec **OREZZOLI** Désirée Victoire - 1235 -

Elle voit le jour à Marseillan (34) le mercredi 12 septembre 1877.

Décédée le jeudi 16 août 1928 à Bastia (2B).

¹ *Note Générale : Condamné au bagne de Nouvelle Calédonie en 1871 - Embarqué sur le navire la "Loire" le 19 avril 1873 qui est arrivé le 14 juillet 1873 Matricule 4852 / 3702*

Le Lot n°29 de la Section La Foa "Mearé" d'une superficie de 4ha 30a est attribué à Cesari Michel - Matricule 4852 - et mis en Concession le et a titre définitif

Le Lot n°29a de la Section La Foa "Mearé" d'une superficie de 48a est attribué à Cesari Michel - Matricule 4852 - et mis en Concession le et a titre définitif

Le Lot n°29 de la Section La Foa "Pierrat" d'une superficie de 4ha 95 est attribué à Césari Michel - Matricule 4852 - et mis en Concession le 5/6/1886 et a titre définitif 4/11/1889

Enfant

- CÉSARI Marie Thérèse - 326 - (° 1899 + 1899)

328. **CHALANDON** Alexis,

Fils de

et de **CHALANDON** Célestine Marie - 329 -

Née le mercredi 5 mai 1897 à La Foa (98).

Décédée le samedi 20 novembre 1976 à La Foa (98).

Il naît à La Foa (98), Pierrat le mercredi 14 octobre 1914.

Etat des personnes étant Nées où Mariées où décédées où concessionnaires
à La Foa

<p>329. CHALANDON Célestine Marie,</p> <p>Fille de CHALANDON Pierre, fabricant d'échelles Né le jeudi 19 juillet 1855 à Nice (06). Décédé le mardi 21 août 1934 à Nouméa (98).</p> <p>et de CHANRION Jeanne Marie Née en 1854. Décédée en 1932.</p> <p>Elle est née le mercredi 5 mai 1897 à La Foa (98). Décédée le samedi 20 novembre 1976 à La Foa (98).</p>	
<p>Unie avec QUINTY Joseph Marie - 1345 - Il naît le lundi 25 janvier 1909 à La Foa (98), Fonwhary. Décédé le mardi 16 novembre 1976 à La Foa (98).</p>	
<p>Unie avec ONNETTO Charles Albert Il est né en 1897. Décédé le lundi 23 mai 1966 à Ouégoa (98).</p>	
<p>Mariée le samedi 14 avril 1917 à Moindou (98), avec GUÉMY ONETTO Charles Albert Il naît le samedi 28 janvier 1893 à Moindou (98). Décédé le lundi 23 mai 1966 à Ouégoa (98).</p>	
<p>Unie avec</p>	

4 Enfants

- CHALANDON Alexis - 328 - (° 1914)
- GUÉMY Edouard Charles - 745 - (° 1917)
- ONETTO Marguerite Albertine - 1229 - (° 1920)
- ONETTO Lucette - 1228 - (° 1928 + 1976)

19 Petits-enfants

- GUÉMY Jean Claude (° 1942)
- GUÉMY Yolande (° 1944)
- MARTIN Emile
- MARTIN André
- MARTIN Renée
- MARTIN Raymond
- MARTIN Yannick (+ 1945)
- MARTIN Evelyne
- MARTIN Albert
- MARTIN Paulette
- MARTIN Lionel
- MARTIN Sylvie
- MARTIN Yvon
- MARTIN Christian
- MARTIN Liliane
- ONETTO Raymonde
- DESPLANQUE Victor
- DESPLANQUE Henri
- DESPLANQUE Jean Jacques

Etat des personnes étant Nées où Mariées où décédées où concessionnaires
à La Foa

<p>330. CHALANDON Edouard Marie,</p> <p>Fils de CHALANDON Pierre, fabricant d'échelles Né le jeudi 19 juillet 1855 à Nice (06). Décédé le mardi 21 août 1934 à Nouméa (98).</p> <p>et de CHANRION Jeanne Marie Née en 1854. Décédée en 1932.</p> <p>Il naît le mercredi 26 avril 1893 à La Foa (98), Pierrat. Décédé le vendredi 29 août 1975 à Nouméa (98), Nouville.</p>
<p>Marié le samedi 3 juin 1922 à La Foa (98), avec GOISAVOST Christine Yvonne - 720 - Elle voit le jour le dimanche 15 mai 1904 à La Foa (98).</p>

<p>331. CHALANDON Emile Alphonse,</p> <p>Fils de CHALANDON Pierre, fabricant d'échelles Né le jeudi 19 juillet 1855 à Nice (06). Décédé le mardi 21 août 1934 à Nouméa (98).</p> <p>et de CHANRION Jeanne Marie Née en 1854. Décédée en 1932.</p> <p>Il voit le jour le mardi 21 août 1894 à La Foa (98), Pierrat. Décédé le lundi 9 janvier 1961 à Nouméa (98).</p>

<p>332. CHALANDON Etienne Marie,</p> <p>Fils de CHALANDON Pierre, fabricant d'échelles Né le jeudi 19 juillet 1855 à Nice (06). Décédé le mardi 21 août 1934 à Nouméa (98).</p> <p>et de CHANRION Jeanne Marie Née en 1854. Décédée en 1932.</p> <p>Il naît le samedi 30 mai 1891 à Varennes-sous-Dun (71). Décédé le jeudi 10 avril 1952 à La Foa (98).</p>

<p>333. CHALANDON Francine,</p> <p>Fille de CHALANDON Pierre, fabricant d'échelles Né le jeudi 19 juillet 1855 à Nice (06). Décédé le mardi 21 août 1934 à Nouméa (98).</p> <p>et de CHANRION Jeanne Marie Née en 1854. Décédée en 1932.</p> <p>Elle est née à Mussy-sous-Dun (71) le mercredi 21 avril 1886. Décédée le lundi 26 octobre 1942 à La Foa (98).</p>
<p>Mariée le samedi 7 octobre 1911 à La Foa (98), avec CARDOT Georges Gustave - 311 - Il voit le jour à La Foa (98) le samedi 4 juin 1887. Décédé le vendredi 12 mars 1965 à Nouméa (98).</p>

6 Enfants

- **CARDOT** Alphonsine Georgette - 304 - (° 1912 + 2008)
- **CARDOT** Marie Marthe - 312 - (° 1914)
- **CARDOT** Raymond Adolphe - 313 - (° 1918)
- **CARDOT** Charles Louis - 307 - (° 1921)
- **CARDOT** Amandine Dite Mandine - 305 - (° 1923)

Etat des personnes étant Nées où Mariées où décédées où concessionnaires
à La Foa

- CARDOT Georges Alexandre Joseph - 310 - (° 1926)

Petit-enfant

- CARDOT Jean Claude (° 1952)

334. **CHALANDON** Marie,

Fille de **CHALANDON** Pierre, fabricant d'échelles

Né le jeudi 19 juillet 1855 à Nice (06).

Décédé le mardi 21 août 1934 à Nouméa (98).

et de **CHANRION** Jeanne Marie

Née en 1854.

Décédée en 1932.

Elle est née à Saint-Bonnet-des-Bruyères (69) le mercredi 7 décembre 1881.

Décédée le samedi 1er mai 1965 à La Foa (98).

Mariée le jeudi 12 juin 1902 à La Foa (98), avec **BONN** Guillaume Horace - 237 -

Il est né le mardi 16 novembre 1852 à Dunkerque (59).

Décédé le mardi 9 septembre 1924 à La Foa (98).

Professions : Homme de peine à Paris.

Mariée le samedi 28 janvier 1928 à La Foa (98), avec **BERNIER** Jean - 162 -

7 Enfants

- BONN Florence - 234 - (° 1902 + 1988)
- BONN Horace Edouard Dit Toto - 238 - (° 1903 + 1986)
- BONN Céline Marie Adèle - 233 - (° 1906)
- BONN Georges Gaston - 235 - (° 1909)
- BONN Yvonne Martine - 241 - (° 1914)
- BONN Olga Antoinette - 239 - (° 1916)
- BONN Théophile Albert - 240 - (° 1920)

12 Petits-enfants

- VAUDOR Victor Adrien - 1568 - (° 1923)
- VAUDOR Paulette Celestine - 1567 - (° 1926)
- VAUDOR Yvette Désirée Simone - 1570 - (° 1936)
- VAUDOR Irène Marguerite Odette - 1566 - (° 1937)
- VAUDOR Maryvonne

- BONN Gilberte Evelyne - 236 - (° 1933)
- EDUFFE Gratienne
- EDUFFE Georgette
- EDUFFE Evelyne
- EDUFFE Ghislaine
- EDUFFE Micheline
- EDUFFE Christiane

14 Arrières-petits-enfants

- VAUDOR Victor
- VAUDOR Louise
- VAUDOR Jean Paul
- BERNUT Christian
- GASTALDI Ghislaine
- GASTALDI Jean Claude
- GASTALDI Nicole

Etat des personnes étant Nées où Mariées où décédées où concessionnaires
à La Foa

- GASTALDI Lydia
- GASTALDI Michel
- AKINAGA Philippe
- AKINAGA Christophe
- AKINAGA Patrick
- FOUCRIER Georges
- FOUCRIER Joicelyne

335. **CHALAYE** François ¹,

Il voit le jour à Saint-Étienne (42) le dimanche 3 juillet 1853.
Décédé le lundi 16 juillet 1900 à La Foa (98).
Professions : Tailleur d'habits.

¹ *Note Générale : condamné aux travaux forcés en 1880 embarqué sur le Tage en février 1882 Matricules 12388
Le Lot n°85 de la Section La Foa "Farino" d'une superficie de 8ha 17 est attribué à Chalaye François -Matricule 12388 - et mis en Concession le 30/4/1897 et a titre définitif Dépossédé*

336. **CHAMOILLÉ** Alphonse Désiré,

Fils de **CHAMOILLÉ** Henri - 337 -, Corroyeur
Né le samedi 29 avril 1854 à Autun (71).
Décédé le mardi 29 septembre 1914 à Sydney - Australie.
et de **GERVY** Jeanne Marie - 703 -
Née le samedi 16 octobre 1875 à Cognat-Lyonne (03).
Décédée le samedi 20 septembre 1919 à Nouméa (98).
Il naît à La Foa (98) le samedi 21 janvier 1893.

337. **CHAMOILLÉ** Henri ¹,

Il voit le jour à Autun (71) le samedi 29 avril 1854.
Décédé le mardi 29 septembre 1914 à Sydney - Australie.
Professions : Corroyeur.

Marié le samedi 6 décembre 1890 à La Foa (98), avec **GERVY** Jeanne Marie - 703 -
Elle voit le jour le samedi 16 octobre 1875 à Cognat-Lyonne (03).
Décédée le samedi 20 septembre 1919 à Nouméa (98).

¹ *Note Générale : Condamné aux travaux forcés en Nouvelle Calédonie en 1879 embarqué sur la Loire en juin 1879 Matricule 11076 / 6227
Le Lot n°10 de la Section La Foa "Méaré" d'une superficie de 4ha 75a est attribué à Chamouillé Henri -Matricule 11076 - et mis en Concession le et a titre définitif Revendu
Le Lot n°10a de la Section La Foa "Méaré" d'une superficie de 1ha 92a est attribué à Chamouillé Henri -Matricule 11076 - et mis en Concession le et a titre définitif Revendu*

2 Enfants

- CHAMOILLÉ Alphonse Désiré - 336 - (° 1893)
- CHAMOILLÉ Charles Henri (° 1896 + 1980)

Petit-enfant

- CHAMOILLÉ Antoine (° 1911 + 1985)

Etat des personnes étant Nées où Mariées où décédées où concessionnaires
à La Foa

338. **CHAMPION** Augustine,

Fille de **CHAMPION** Venant - 345 -, Serrurier
Né le lundi 18 mai 1840 à Montagne au perche (61).
Décédé le lundi 13 juin 1932 à La Foa (98).
et de **le MANCHEC** Marie Josèphe Dite Joséphine
Née le lundi 18 mars 1861 à Péderneec (22).
Décédée le vendredi 10 avril 1885 à Canala (98).
Elle naît à Canala (98) le vendredi 1er avril 1881.
Décédée le mercredi 7 septembre 1955 à Nouméa (98).

Mariée le jeudi 28 mars 1907 à La Foa (98), avec **LEBRET** Victor Frédéric - 939 -
Il voit le jour à La Foa (98) le lundi 5 février 1883.
Professions : Stockman.

Mariée le samedi 9 juillet 1921 à Nouméa (98), avec **GUIBERT** Joseph Edouard Théophile
Il est né en 1877 .
Décédé en 1955.

Enfant

- **LEBRET** Amélie - 933 - (° 1907 + 1925)

339. **CHAMPION** Eugénie,

Fille de **CHAMPION** Venant - 345 -, Serrurier
Né le lundi 18 mai 1840 à Montagne au perche (61).
Décédé le lundi 13 juin 1932 à La Foa (98).
et de **le MANCHEC** Marie Josèphe Dite Joséphine
Née le lundi 18 mars 1861 à Péderneec (22).
Décédée le vendredi 10 avril 1885 à Canala (98).
Elle naît à La Foa (98) le mercredi 28 mars 1894.
Décédée le samedi 9 juin 1894 à La Foa (98).

340. **CHAMPION** Francise Camélia,

Fille de **CHAMPION** Venant - 345 -, Serrurier
Né le lundi 18 mai 1840 à Montagne au perche (61).
Décédé le lundi 13 juin 1932 à La Foa (98).
et de **le MANCHEC** Marie Josèphe Dite Joséphine
Née le lundi 18 mars 1861 à Péderneec (22).
Décédée le vendredi 10 avril 1885 à Canala (98).
Elle est née le mercredi 27 avril 1892 à La Foa (98).
Décédée le samedi 26 décembre 1953 à Nouméa (98).

Mariée le jeudi 10 août 1911 à Canala (98), avec **DE RIOS** Leopold - 458 -
Il naît à La Foa (98) le vendredi 5 août 1887.
Décédé le mercredi 2 mars 1955 à La Foa (98).

Mariée le samedi 4 juin 1938 à Nouméa (98), avec **ESTIEUX** Gaston Émile Ludovic
Il est né à Nouméa (98) le vendredi 9 juin 1882.
Décédé le mercredi 4 mars 1953 à Nouméa (98).

2 Enfants

- **DE RIOS** Marthe - 459 - (° 1912 + 2009)

Etat des personnes étant Nées où Mariées où décédées où concessionnaires
à La Foa

- DE RIOS Emile (° 1924 + 2015)

341. **CHAMPION** Joseph,

Fils de **CHAMPION** Venant - 345 -, Serrurier
Né le lundi 18 mai 1840 à Montagne au perche (61).
Décédé le lundi 13 juin 1932 à La Foa (98).
et de **le MANCHEC** Marie Josèphe Dite Joséphine
Née le lundi 18 mars 1861 à Péderneec (22).
Décédée le vendredi 10 avril 1885 à Canala (98).
Il naît le mardi 19 avril 1887 à La Foa (98).
Décédé en 1909.

342. **CHAMPION** Julienne,

Fille de **CHAMPION** Venant - 345 -, Serrurier
Né le lundi 18 mai 1840 à Montagne au perche (61).
Décédé le lundi 13 juin 1932 à La Foa (98).
et de **le MANCHEC** Marie Josèphe Dite Joséphine
Née le lundi 18 mars 1861 à Péderneec (22).
Décédée le vendredi 10 avril 1885 à Canala (98).
Elle voit le jour à La Foa (98) le mardi 29 décembre 1885.
Décédée en 1974 à Nouméa (98).

Mariée le jeudi 10 décembre 1903 à Thio (98), avec **BOUDOT** Xavier Lamothe
Il est né le mercredi 16 septembre 1868 à Chauenne (25).
Décédé le mardi 28 mai 1912 à Nouméa (98), Ile Nou.

Enfant

- BOUDOT Albert Joseph Xavier Marcel (° 1905 + 1933)

4 Petits-enfants

- BOUDOT Simone (° 1923)
- BOUDOT Xavier (° 1924 + 2001)
- BOUDOT Raymond (° 1930 + 2002)
- BOUDOT Jean (° 1932)

2 Arrières-petits-enfants

- CHEVRIN Bernard
- CHEVRIN Eliane

343. **CHAMPION** Louise,

Fille de **CHAMPION** Venant - 345 -, Serrurier
Né le lundi 18 mai 1840 à Montagne au perche (61).
Décédé le lundi 13 juin 1932 à La Foa (98).
et de **le MANCHEC** Marie Josèphe Dite Joséphine
Née le lundi 18 mars 1861 à Péderneec (22).
Décédée le vendredi 10 avril 1885 à Canala (98).
Elle naît à La Foa (98) le mercredi 11 mars 1896.
Décédée le samedi 7 octobre 1978 à Nouméa (98).

Mariée le mardi 15 mai 1917 à Touho (98), avec **PETITJEAN** Georges

Etat des personnes étant Nées où Mariées où décédées où concessionnaires
à La Foa

Il voit le jour le jeudi 28 août 1879 à Paris (75).
Décédé en 1917 à Touho (98).

Enfant

- PETITJEAN Jean Joseph Dit Henri (° 1918 + 1984)

344. **CHAMPION** Mélanie,

Fille de **CHAMPION** Venant - 345 -, Serrurier
Né le lundi 18 mai 1840 à Montagne au perche (61).
Décédé le lundi 13 juin 1932 à La Foa (98).
et de **le MANCHEC** Marie Josèphe Dite Joséphine
Née le lundi 18 mars 1861 à Péder nec (22).
Décédée le vendredi 10 avril 1885 à Canala (98).
Elle voit le jour le mardi 1er avril 1879 à Canala (98).
Décédée le dimanche 19 octobre 1952 à La Foa (98).

Mariée le lundi 17 février 1896 à La Foa (98), avec **MARINACCE** Dominique Francois - 1068 -
Il est né le lundi 11 mars 1872 à San-Gavino-di-Tenda (2B).
Décédé le jeudi 2 novembre 1933 à La Foa (98).

3 Enfants

- **MARINACCE** Marie Joséphine - 1070 - (° 1897)
- **MARINACCE** Marcel Prosper - 1069 - (° 1904 + 1985)
- **MARINACCE** Raymond Dit Popo (° 1908)

5 Petits-enfants

- **FABRE** Frantz
- **MARINACCE** Ronald
- **MARINACCE** Nelly
- **MARINACCE** Jean-Yves
- **MARINACCE** Chantal

2 Arrières-petits-enfants

- **FABRE** Daniel
- **FABRE** Marie-France

345. **CHAMPION** Venant ¹,

Fils de **CHAMPION** Jacques Francois
Né en 1802.
Décédé en 1847.
et de **LEBRAY** Julienne Françoise
Née en 1805.
Il est né le lundi 18 mai 1840 à Montagne au perche (61).
Décédé le lundi 13 juin 1932 à La Foa (98).
Professions : Serrurier.

Marié le jeudi 26 juillet 1877 à Canala (98), avec **le MANCHEC** Marie Josèphe Dite Joséphine
Elle naît à Péder nec (22) le lundi 18 mars 1861.
Décédée le vendredi 10 avril 1885 à Canala (98).

Etat des personnes étant Nées où Mariées où décédées où concessionnaires
à La Foa

¹ Note Générale : Condamné le 26 février 1863 à 12 ans de travaux forcés pour vols -
Matricules 155 - 1013 - FR ANOM COL H1278 Embarqué le 5 janvier 1864 à bord de
"L'Iphigénie". Installé à La Foa en 1885 comme gérant de propriété. Réhabilité le 17/09/1892.

10 Enfants

- CHAMPION Mélanie - 344 - (° 1879 + 1952)
- CHAMPION Augustine - 338 - (° 1881 + 1955)
- CHAMPION Ernestine (° 1883)
- CHAMPION Justine (° 1884 + 1970)
- CHAMPION Julienne - 342 - (° 1885 + 1974)
- CHAMPION Joseph - 341 - (° 1887 + 1909)
- CHAMPION Venant - 346 - (° 1889 + 1892)
- CHAMPION Francise Camélia - 340 - (° 1892 + 1953)
- CHAMPION Eugénie - 339 - (° 1894 + 1894)
- CHAMPION Louise - 343 - (° 1896 + 1978)

10 Petits-enfants

- MARINACCE Marie Joséphine - 1070 - (° 1897)
- MARINACCE Marcel Prosper - 1069 - (° 1904 + 1985)
- MARINACCE Raymond Dit Popo (° 1908)
- LEBRET Amélie - 933 - (° 1907 + 1925)
- GASTALDI Ernest Sebastien (° 1911 + 1989)
- GASTALDI Germaine Emilie Isabelle (° 1913 + 1999)
- BOUDOT Albert Joseph Xavier Marcel (° 1905 + 1933)
- DE RIOS Marthe - 459 - (° 1912 + 2009)
- DE RIOS Emile (° 1924 + 2015)
- PETITJEAN Jean Joseph Dit Henri (° 1918 + 1984)

9 Arrières-petits-enfants

- FABRE Frantz
- MARINACCE Ronald
- MARINACCE Nelly
- MARINACCE Jean-Yves
- MARINACCE Chantal
- BOUDOT Simone (° 1923)
- BOUDOT Xavier (° 1924 + 2001)
- BOUDOT Raymond (° 1930 + 2002)
- BOUDOT Jean (° 1932)

346. CHAMPION Venant,

Fils de **CHAMPION Venant** - 345 -, Serrurier
Né le lundi 18 mai 1840 à Montagne au perche (61).
Décédé le lundi 13 juin 1932 à La Foa (98).
et de **le MANCHEC Marie Joséphe Dite Joséphine**
Née le lundi 18 mars 1861 à Péderneec (22).
Décédée le vendredi 10 avril 1885 à Canala (98).
Il naît à La Foa (98) le jeudi 11 juillet 1889.
Décédé le mercredi 1er juin 1892 à La Foa (98).

Etat des personnes étant Nées où Mariées où décédées où concessionnaires
à La Foa

347. **CHANTEREAU** Charles Guy Dit Guigui,
Fils de **CHANTEREAU** Louis - 354 -
Née le samedi 26 septembre 1891 à La Foa (98).
Décédée le samedi 2 juin 1962 à La Foa (98).
et de **OLLIVIER** Elise - 1217 -
Née le jeudi 11 octobre 1900 à La Foa (98).
Décédée le dimanche 1er novembre 1981 à Nouméa (98).
Il est né à La Foa (98) en 1931.

348. **CHANTEREAU** Claude¹,
Fils de **CHANTEREAU** Simon
et de **CASSIER** Jeanne
Il est né à Gron (18) le vendredi 11 juin 1852.
Décédé le jeudi 23 novembre 1933 à La Foa (98).
Professions : Domestique.

Marié le samedi 11 décembre 1886 à Bourail (98), avec **BAILLOT** Marie-Adolphine
Elle naît le dimanche 22 avril 1860 à Pierrefitte-sur-Aire (55).
Décédée le lundi 11 juillet 1932 à Farino (98).
Professions : Domestique.

¹ *Note Générale : Condamné le 23 février 1877 à mort et commuée le 22 mars 1877 aux travaux forcés à perpétuité pour homicide volontaire suivi de vol - Embarqué sur La LOIRE qui arrive en NC le 22 avril 1877.
Matricule n° 9460 ANOM H 1686
voir il ont créé "La Foa" page 111
Lot Rural de la Fonwhary n°1 d'une superficie de 8h 61a est attribué à Chantereau Claude Matricule N° 9460 et mis en Concession le 9/6/1884 et a titre définitif l'Echange
Lot Rural de la Fonwhary n°42 d'une superficie de 10ha est attribué à Chantereau Claude Matricule N° 9460 et mis en Concession le 1 janvier 1908*

4 Enfants

- **CHANTEREAU** Jeanne - 353 - (° 1889)
- **CHANTEREAU** Louis - 354 - (° 1891 + 1962)
- **CHANTEREAU** Millan - 356 - (° 1895 + 1967)
- **CHANTEREAU** Ernestine Dite Titine - 350 - (° 1897)

18 Petits-enfants

- **THEVENIOT** Ernestine - 1523 - (° 1905 + 1982)
- **THEVENIOT** Etienne - 1524 - (° 1907)
- **THEVENIOT** Françoise - 1526 - (° 1910)
- **GUERFA** ABDALLAH BEN MOHAMES Louise (° 1912)
- **GUERFA** ABDALLAH BEN MOHAMES Marie (° 1915 + 1993)
- **GUERFA** ABDALLAH BEN MOHAMES Gabrielle Dite Gaby (° 1917 + 1996)
- **GUERFA** Adah (° 1921)
- **GUERFA** Liamna - 748 - (° 1924)
- **GUERFA** Mohamed (° 1927)
- **CHANTEREAU** Victorine - 358 - (° 1921)
- **CHANTEREAU** Paul Claude - 357 - (° 1922)
- **CHANTEREAU** Joseph (° 1923)
- **CHANTEREAU** Émile Victor (° 1925)
- **CHANTEREAU** Marie Louise - 355 - (° 1926)
- **CHANTEREAU** Georges - 351 - (° 1927)
- **CHANTEREAU** Gustave - 352 - (° 1929 + 2005)
- **CHANTEREAU** Claude Dit Alibert - 349 - (° 1930)
- **CHANTEREAU** Charles Guy Dit Guigui - 347 - (° 1931)

Etat des personnes étant Nées où Mariées où décédées où concessionnaires
à La Foa

15 Arrières-petits-enfants

- THEVENIOT Paul Auguste (° 1930 + 2017)
- THEVENIOT Charles Jean (° 1944 + 2017)
- THEVENIOT Gérard André
- THEVENIOT Odette
- THEVENIOT Ginette Louise

- GUÉMY Jean Claude (° 1942)
- GUÉMY Yolande (° 1944)
- JEANNIN Evelyne
- JEANNIN Eugénie
- JEANNIN Jeannine
- JEANNIN Eugene - 806 - (° 1952)
- CHANTEREAU Patrick (° 1959)
- CHANTEREAU Roselyne Julie (° 1961)
- CHANTEREAU Viviane (° 1963)
- CHANTEREAU Jean (° 1965)

349. **CHANTEREAU** Claude Dit Alibert,

Fils de **CHANTEREAU** Louis - 354 -

Née le samedi 26 septembre 1891 à La Foa (98).

Décédée le samedi 2 juin 1962 à La Foa (98).

et de **OLLIVIER** Elise - 1217 -

Née le jeudi 11 octobre 1900 à La Foa (98).

Décédée le dimanche 1er novembre 1981 à Nouméa (98).

Il est né à La Foa (98) en 1930.

350. **CHANTEREAU** Ernestine Dite Titine,

Fille de **CHANTEREAU** Claude - 348 -, Domestique

Né le vendredi 11 juin 1852 à Gron (18).

Décédé le jeudi 23 novembre 1933 à La Foa (98).

et de **BAILLOT** Marie-Adolphine, Domestique

Née le dimanche 22 avril 1860 à Pierrefitte-sur-Aire (55).

Décédée le lundi 11 juillet 1932 à Farino (98).

Elle est née le dimanche 17 octobre 1897 à La Foa (98).

Mariée le jeudi 28 juin 1917 à La Foa (98), avec **CHOLET** Pierre Victor - 382 -

Il naît le lundi 17 janvier 1870 à Fresnes (61).

Professions : 1473.

Mariée le samedi 20 octobre 1923 à La Foa (98), avec **LATOUPIE** Emile François - 892 -

Il naît à La Foa (98) le mercredi 14 octobre 1896.

351. **CHANTEREAU** Georges,

Fils de **OLLIVIER** Elise - 1217 -

Née le jeudi 11 octobre 1900 à La Foa (98).

Décédée le dimanche 1er novembre 1981 à Nouméa (98).

et de **CHANTEREAU** Louis - 354 -

Née le samedi 26 septembre 1891 à La Foa (98).

Décédée le samedi 2 juin 1962 à La Foa (98).

Etat des personnes étant Nées où Mariées où décédées où concessionnaires
à La Foa

Il naît le vendredi 22 juillet 1927 à La Foa (98).
Uni avec MARTIN Germaine
Uni avec BASTIEN Jacqueline

352. CHANTEREAU Gustave, Fils de CHANTEREAU Louis - 354 - Née le samedi 26 septembre 1891 à La Foa (98). Décédée le samedi 2 juin 1962 à La Foa (98). et de OLLIVIER Elise - 1217 - Née le jeudi 11 octobre 1900 à La Foa (98). Décédée le dimanche 1er novembre 1981 à Nouméa (98). Il est né en 1929 à La Foa (98). Décédé en 2005.
Marié le vendredi 13 janvier 1961 à La Foa (98), avec GENTILHOMME Lucienne Julie - 693 - Elle est née à Canala (98), Négropo le vendredi 23 mai 1930. Décédée le samedi 24 décembre 1994 à Nouméa (98).

4 Enfants

- **CHANTEREAU** Patrick (° 1959)
- **CHANTEREAU** Roselyne Julie (° 1961)
- **CHANTEREAU** Viviane (° 1963)
- **CHANTEREAU** Jean (° 1965)

353. CHANTEREAU Jeanne ¹ , Fille de CHANTEREAU Claude - 348 -, Domestique Né le vendredi 11 juin 1852 à Gron (18). Décédé le jeudi 23 novembre 1933 à La Foa (98). et de BAILLOT Marie-Adolphine, Domestique Née le dimanche 22 avril 1860 à Pierrefitte-sur-Aire (55). Décédée le lundi 11 juillet 1932 à Farino (98). Elle est née le jeudi 2 mai 1889 à La Foa (98).
Mariée le mardi 5 juillet 1904 à La Foa (98), avec THEVENIOT Etienne Emile - 1525 - Il voit le jour à Charolles (71) le samedi 19 septembre 1857. Décédé le samedi 28 janvier 1911 à La Foa (98). Professions : Menuisier.
Mariée en 1911, avec GUERFA ABDALLAH BEN MOHAMED Il naît à Douar Béné Jahi (constantin), Guelma en 1861. Décédé le mardi 28 juillet 1936 à Nouméa (98). Professions : Cultivateur. Professions : 1294.
¹ Note Générale : Boursière à l'internat de filles de Fonwhary en 1898 voir ils ont créé "La Foa" page 122

9 Enfants

- **THEVENIOT** Ernestine - 1523 - (° 1905 + 1982)
- **THEVENIOT** Etienne - 1524 - (° 1907)
- **THEVENIOT** Françoise - 1526 - (° 1910)
- **GUERFA ABDALLAH BEN MOHAMED** Louise (° 1912)

Etat des personnes étant Nées où Mariées où décédées où concessionnaires
à La Foa

- GUERFA ABDALLAH BEN MOHAMES Marie (° 1915 + 1993)
 - GUERFA ABDALLAH BEN MOHAMES Gabrielle Dite Gaby (° 1917 + 1996)
 - GUERFA Adah (° 1921)
 - GUERFA Liamna - 748 - (° 1924)
 - GUERFA Mohamed (° 1927)

7 Petits-enfants

- THEVENIOT Paul Auguste (° 1930 + 2017)
 - THEVENIOT Charles Jean (° 1944 + 2017)
 - THEVENIOT Gérard André
 - THEVENIOT Odette
 - THEVENIOT Ginette Louise

- GUÉMY Jean Claude (° 1942)
 - GUÉMY Yolande (° 1944)

354. **CHANTEREAU** Louis,

Fille de **CHANTEREAU** Claude - 348 -, Domestique

Né le vendredi 11 juin 1852 à Gron (18).

Décédé le jeudi 23 novembre 1933 à La Foa (98).

et de **BAILLOT** Marie-Adolphine, Domestique

Née le dimanche 22 avril 1860 à Pierrefitte-sur-Aire (55).

Décédée le lundi 11 juillet 1932 à Farino (98).

Elle voit le jour à La Foa (98) le samedi 26 septembre 1891.

Décédée le samedi 2 juin 1962 à La Foa (98).

Mariée le mercredi 11 février 1920 à La Foa (98), avec **OLLIVIER** Elise - 1217 -

Elle voit le jour à La Foa (98) le jeudi 11 octobre 1900.

Décédée le dimanche 1er novembre 1981 à Nouméa (98).

9 Enfants

- CHANTEREAU Victorine - 358 - (° 1921)
 - CHANTEREAU Paul Claude - 357 - (° 1922)
 - CHANTEREAU Joseph (° 1923)
 - CHANTEREAU Émile Victor (° 1925)
 - CHANTEREAU Marie Louise - 355 - (° 1926)
 - CHANTEREAU Georges - 351 - (° 1927)
 - CHANTEREAU Gustave - 352 - (° 1929 + 2005)
 - CHANTEREAU Claude Dit Alibert - 349 - (° 1930)
 - CHANTEREAU Charles Guy Dit Guigui - 347 - (° 1931)

8 Petits-enfants

- JEANNIN Evelyne
 - JEANNIN Eugénie
 - JEANNIN Jeannine
 - JEANNIN Eugene - 806 - (° 1952)

- CHANTEREAU Patrick (° 1959)
 - CHANTEREAU Roselyne Julie (° 1961)
 - CHANTEREAU Viviane (° 1963)
 - CHANTEREAU Jean (° 1965)

7 Arrières-petits-enfants

- ROLLAND Jean Marcel - 1414 - (° 1964)
 - ROLLAND Sylvana (° 1967 + 1967)

Etat des personnes étant Nées où Mariées où décédées où concessionnaires
à La Foa

- ROLLAND Pascale (° 1967 + 1967)
- ROLLAND Stéphane - 1418 - (° 1971)

- JEANNIN Rodrigue (° 1979)
- JEANNIN Sabrina (° 1982)
- JEANNIN Kévin (° 1992)

355. **CHANTEREAU** Marie Louise,

Fille de **OLLIVIER** Elise - 1217 -
Née le jeudi 11 octobre 1900 à La Foa (98).
Décédée le dimanche 1er novembre 1981 à Nouméa (98).
et de **CHANTEREAU** Louis - 354 -
Née le samedi 26 septembre 1891 à La Foa (98).
Décédée le samedi 2 juin 1962 à La Foa (98).
Elle est née à La Foa (98), Focola le samedi 1er mai 1926.

Mariée le samedi 17 novembre 1945 à Farino (98), avec **JEANNIN** Eugène Jules - 808 -
Il est né à La Foa (98) le samedi 4 février 1899.

4 Enfants

- JEANNIN Evelyne
- JEANNIN Eugénie
- JEANNIN Jeannine
- JEANNIN Eugene - 806 - (° 1952)

7 Petits-enfants

- ROLLAND Jean Marcel - 1414 - (° 1964)
- ROLLAND Sylvana (° 1967 + 1967)
- ROLLAND Pascale (° 1967 + 1967)
- ROLLAND Stéphane - 1418 - (° 1971)

- JEANNIN Rodrigue (° 1979)
- JEANNIN Sabrina (° 1982)
- JEANNIN Kévin (° 1992)

356. **CHANTEREAU** Millan ¹,

Fils de **CHANTEREAU** Claude - 348 -, Domestique
Né le vendredi 11 juin 1852 à Gron (18).
Décédé le jeudi 23 novembre 1933 à La Foa (98).
et de **BAILLOT** Marie-Adolphine, Domestique
Née le dimanche 22 avril 1860 à Pierrefitte-sur-Aire (55).
Décédée le lundi 11 juillet 1932 à Farino (98).
Il naît à La Foa (98) le mercredi 13 mars 1895.
Décédé le dimanche 30 juillet 1967 à Nouméa (98).

¹ *Note Générale : Un jeune homme de Focola nommé Chantereau Milan, reconnu sur la route de Focola l'Arabe Amar ben Mohamed de Bourail qui l'arrêta crapuleusement et lui tira ensuite deux coup de revolver. Cet arabe avait juré de se venger parce que Chantereau Père n'avait pas voulu lui vendre sa fille. Il était toujours armé d'un revolver et d'un couteau. Cet arabe ne travaille pas et viens souvent à La Foa, voulant se procurer une femme. (Le bulletin du commerce du samedi 14 décembre 1912)*

Etat des personnes étant Nées où Mariées où décédées où concessionnaires
à La Foa

--

<p>357. CHANTEREAU Paul Claude,</p> <p>Fils de CHANTEREAU Louis - 354 - Née le samedi 26 septembre 1891 à La Foa (98). Décédée le samedi 2 juin 1962 à La Foa (98). et de OLLIVIER Elise - 1217 - Née le jeudi 11 octobre 1900 à La Foa (98). Décédée le dimanche 1er novembre 1981 à Nouméa (98). Il voit le jour le mardi 10 octobre 1922 à La Foa (98).</p>	
<p>Uni avec MARTIN Jeanne</p>	

<p>358. CHANTEREAU Victorine,</p> <p>Fille de OLLIVIER Elise - 1217 - Née le jeudi 11 octobre 1900 à La Foa (98). Décédée le dimanche 1er novembre 1981 à Nouméa (98). et de CHANTEREAU Louis - 354 - Née le samedi 26 septembre 1891 à La Foa (98). Décédée le samedi 2 juin 1962 à La Foa (98). Elle naît le mercredi 2 novembre 1921 à La Foa (98).</p>	
<p>Unie avec ROCHET Louis - 1406 - Il est né à La Foa (98).</p>	

<p>359. CHANTRAINE Jeanne Augustine ¹,</p> <p>Elle voit le jour à Écordal (08) le dimanche 28 mai 1854. Décédée le vendredi 8 février 1889 à La Foa (98), Méaré. Professions : Domestique.</p>	
<p>Mariée le samedi 24 juillet 1880 à Bourail (98), avec LAUGÉE Pierre Michel Alphonse Il naît à Mondeville (14) le samedi 12 mars 1842. Décédé le vendredi 9 février 1917 à Nouméa (98).</p>	
<p>¹ <i>Note Générale : Condamnée le 14 novembre 1877 à 7 ans de travaux forcés en Nouvelle Calédonie pour avoir volontairement mis le feu à des récoltes en meule appartenant à autrui - Matricules 98 - 63 - CAOM H 3434 - H2626 Arrivée en Nouvelle Calédonie en 1878 par le "Bordeaux" Pensionnaire du couvent de Bourail - Nouvelle Calédonie</i></p>	

4 Enfants
<ul style="list-style-type: none"> - LAUGÉE Alphonsine Marie - 904 - (° 1881) - LAUGÉE Léonie Marie - 907 - (° 1883 + 1965) - LAUGÉE Joséphine Jeanne Françoise - 906 - (° 1886) - LAUGÉE Augustine Léonie - 905 - (° 1889 + 1889)
12 Petits-enfants
<ul style="list-style-type: none"> - MORNANGHINI Emilie Marie - 1170 - (° 1897) - MORNANGHINI Gustave Henri - 1171 - (° 1898) - MORNANGHINI Adèle Clémence - 1169 - (° 1901) - MORNANGHINI Léonie Madeleine - 1174 - (° 1906 + 2004)
<ul style="list-style-type: none"> - BEAUFILS Frédéric Georges - 116 - (° 1899)

Etat des personnes étant Nées où Mariées où décédées où concessionnaires
à La Foa

- BEAUFILS Raoul Gustave (° 1901)
- BEAUFILS Raymond Jules (° 1904)
- DESIMONI Marie-Francoise - 534 - (° 1902)
- DESIMONI Girolamo Désiré - 533 - (° 1904)
- DESIMONI Angéline Léonie (° 1906 + 1991)
- DESIMONI Pierre (° 1908)
- DESIMONI Yvonne Louise (° 1910)

2 Arrières-petits-enfants

- RICHARD Henriette Désirée (° 1915)
- RICHARD Charles Aimé (° 1920)

360. **CHANTREAU** Eddy Jules Emile Victor,

Il naît à La Foa (98) le mardi 15 mai 1956.

Marié le vendredi 27 mars 1981 à Farino (98), avec **MOHAMED BEN SALAH BELPATRONE**
Joselyne Louise Henriette Dite Ninine
Elle est née le dimanche 15 août 1965 à Nouméa (98).

Enfant

- CHANTREAU Christopher Pierre Robert Raymond (° 1998)

361. **CHARBONNEL** Joseph,

Marié à La Foa (98), avec **ROUILLARD** Maria Augustine Alexandrine
Elle naît à Laval (51) le dimanche 20 novembre 1881.
Décédée le mercredi 18 octobre 1967 à Nouméa (98).

362. **CHARLOT** François ¹,

Il est né le samedi 7 novembre 1835 à Montigny-le-Roi (89).
Décédé le dimanche 9 juin 1901 à La Foa (98).
Professions : Rentier.

¹ *Note Générale : Condamné au Bagne de Nouvelle Calédonie en 1886 Embarqué sur la Le Navarin de décembre 1878 Matricule n° 10585 / 8250
Lot Rural de la Fonwhary n°15 d'une superficie de 6h 13a est attribué à Charlot Francois Matricule N° 10585 et mis en Concession le 20/5/1882 et a titre définitif le 8/6/1893*

363. **CHARPENTIER** Jacques Damase ¹,

Il naît à Wassy (52) le jeudi 28 avril 1864.
Professions : Ouvrier carrier.

Marié le mardi 6 mai 1902 à La Foa (98), avec **RIVALLIN** Victorine Marie Rosalie - 1403 -
Elle voit le jour le lundi 4 juillet 1881 au Perrier (85).

¹ *Note Générale : Condamné aux travaux forcés en Nouvelle Calédonie en 1885, matricule 16375 / 13212. ANOM COL H 1472 Réhabilité le 9 AVRIL 1926
Le Lot n°49 de la Section La Foa "Farino" d'une superficie de 7ha 50 est attribué à Charpentier Jacques -Matricule 16375 - et mis en Concession le 102 et a titre définitif
Le Lot n°39 de la Section La Foa "Tendéa" d'une superficie de 3ha 81 est attribué à Charpentier*

Etat des personnes étant Nées où Mariées où décédées où concessionnaires
à La Foa

Jacques -Matricule 16375 - et mis en Concession le 1522 et a titre définitif échangé

2 Enfants

- CHARPENTIER Jeanne Alexandrine - 364 - (° 1903)
- CHARPENTIER Joseph André - 365 - (° 1905 + 1938)

364. **CHARPENTIER** Jeanne Alexandrine,

Fille de **CHARPENTIER** Jacques Damase - 363 -, Ouvrier carrier

Né le jeudi 28 avril 1864 à Wassy (52).

et de **RIVALLIN** Victorine Marie Rosalie - 1403 -

Née le lundi 4 juillet 1881 au Perrier (85).

Elle voit le jour le mardi 15 septembre 1903 à La Foa (98).

365. **CHARPENTIER** Joseph André,

Fils de **CHARPENTIER** Jacques Damase - 363 -, Ouvrier carrier

Né le jeudi 28 avril 1864 à Wassy (52).

et de **RIVALLIN** Victorine Marie Rosalie - 1403 -

Née le lundi 4 juillet 1881 au Perrier (85).

Il est né le samedi 27 mai 1905 à La Foa (98).

Décédé le mardi 5 juillet 1938 à Nouméa (98).

366. **CHASSIGNOL** Antoine ¹,

Il voit le jour à Artonne (63) en 1837.

Décédé le jeudi 27 décembre 1883 à La Foa (98).

Professions : Mineur.

¹ *Note Générale : Comdamné au bagne de Nouvelle Calédonie en 1873 - Embarqué sur "L'orne" le 4 mars 1874 et arrivé à Nouméa le 16 Juillet 1874 - Matricule n° 6362 / 3228*

367. **CHASTENET** Mathieu ¹,

Il naît au Teich (33) en 1847.

Décédé le mercredi 17 février 1875 à La Foa (98), Uarai.

Professions : Vacher.

¹ *Note Générale : Condamné au bagne de Nouvelle Calédonie en 1869 Embarqué sur le Rhin le 31 janvier 1872 Matricule 3432
Assassiné à Uraï le 17 février 1875*

368. **CHATENAY** Edmond Pierre Dit Bébé,

Fils de **CHATENAY** Claude Maurice

Né le mercredi 16 juin 1875 à Dumbéa (98).

Décédé le samedi 8 juin 1940 à Nouméa (98).

et de **CASANOVA** Emilie Mélina Marie Henriette - 320 -

Née le dimanche 20 novembre 1887 à La Foa (98).

Il voit le jour le samedi 6 mai 1911 à La Foa (98).

Décédé le samedi 23 novembre 1985 à La Foa (98).

Marié le samedi 25 novembre 1939, avec **HADJ KADDOUR** Yamina Suzanne Dite Mina

Etat des personnes étant Nées où Mariées où décédées où concessionnaires
à La Foa

Elle est née le dimanche 11 juin 1916 à Thio (98).
Décédée le vendredi 11 décembre 1998 à Nouméa (98).

369. **CHATENAY** Mathilde Henriette Claudine Hélène,
Fille de **CHATENAY** Claude Maurice
Né le mercredi 16 juin 1875 à Dumbéa (98).
Décédé le samedi 8 juin 1940 à Nouméa (98).
et de **CASANOVA** Emilie Mélina Marie Henriette - 320 -
Née le dimanche 20 novembre 1887 à La Foa (98).
Elle voit le jour à La Foa (98) le lundi 4 mai 1908.

Unie avec **POIRCUITTE** Jean Lucien Eugène
Il naît à Houailou (98) le vendredi 4 août 1899.
Décédé le mercredi 19 novembre 1980 à Sydney - Australie.

370. **CHATENET** Jean Baptiste Alexandre¹,
Il naît à Saint-Priest-sous-Aixe (87) le lundi 3 mai 1852.
Professions : Charretier.
Professions : Cocher.

Marié le jeudi 16 mai 1878 à La Foa (98), avec **DELBART** Leticia Céline - 503 -
Elle est née à Bantouzelle (59) le dimanche 15 avril 1860.

¹ *Note Générale : Condamné au bagne de Nouvelle Calédonie en 1872 - Embarqué le 30 septembre 1873 sur le "VAR" qui arrive à Nouméa le 31 janvier 1874 - Matricule n° 5796 / 1680 / 421*

Enfant

- CHATENET Clémentine Marie (° 1879 + 1879)

371. **CHAUMARD** Joachim¹,

Fils de **CHAUMARD**
Il naît à Grenoble (38) en octobre 1823.
Décédé le jeudi 27 février 1879 à La Foa (98).
Professions : Cultivateur.

¹ *Note Générale : condamné au bagne de Nouvelle Calédonie en 1870 Embarqué sur l'Alceste le 20 septembre 1872 Matricule n° 3865*

372. **CHAUVIN** Françoise Marie¹,

Fille de **CHAUVIN**
Elle est née à Guémené-Penfao (44) le jeudi 20 février 1862.
Décédée le mercredi 9 juin 1909 à La Foa (98).
Professions : Cuisinière.

Mariée le lundi 22 février 1897 à Bourail (98), avec **VAYSSET** Jean Pierre
Il est né le mardi 26 septembre 1854 à Laroque-des-Arcs (46).
Professions : Cultivateur.

¹ *Note Générale : Condamnée le 13 juin 1894 à 6 mois de prison et à la relégation pour escroquerie - Matricule 378 - CAOM H 2629 - H 3429 - Embarqué le 11 juin 1895 sur le "Calédonie"*

Etat des personnes étant Nées où Mariées où décédées où concessionnaires
à La Foa

2 Enfants

- VAYSSET Jean Justin (° 1899 + 1976)
- VAYSSET Rosalie - 1571 - (° 1904 + 1957)

373. **CHENEVIER** Roger Edouard,

Fils de **CHENEVIER** Jean Dit Joanny, Pêcheur - prospecteur minier

Né le lundi 31 octobre 1859 à Lyon (69).

Décédé le mardi 25 février 1936 à Pouembout (98).

et de **AMACQUE** Amélie Thérèse Louise

Née le mercredi 15 août 1877 à Nouvelle Hébrides.

Décédée le samedi 26 novembre 1955 à Nouméa (98).

Il voit le jour à Nouméa (98) le mardi 8 juin 1915.

Décédé le mardi 16 mars 1954 à La Foa (98).

374. **CHESNEY** François ¹,

Il est né à Sallanches (74) le samedi 2 juin 1855.

Décédé en 1920.

Marié le mercredi 7 août 1907 à La Foa (98), avec **FOSES** Jeanne Dite Marie - 650 -

Elle est née le lundi 28 février 1853 à Souprosse (40).

Professions : Journalière.

Décédée le mercredi 28 janvier 1931 à Nouméa (98).

¹ *Note Générale : Condamné en 1876 - Bagne en Nouvelle Calédonie Matricules 9000 - 7966 - 3367 - FR ANOM COL H136*

375. **CHEVAL** Joseph,

Fils de **CHEVAL** Louis Joseph Timothée

Né le lundi 19 mars 1883 à Nouméa (98).

Décédé le mardi 1er mars 1955 à Nouméa (98).

et de **ADRIEN** Louise Elise, Femme indigène

Née le lundi 10 décembre 1888 à Païta (98).

Décédée le samedi 28 mars 1925 à Païta (98).

Il voit le jour à Païta (98) le mardi 3 août 1909.

Décédé le jeudi 26 juin 1975 à La Foa (98).

Marié le samedi 5 janvier 1957 à La Foa (98), avec **GEOFFROY** Jeanne Marie - 694 -

Elle naît le dimanche 29 septembre 1912 à Nouméa (98).

Décédée le jeudi 23 décembre 1999 à La Foa (98).

376. **CHEVRIER** Honoré,

Etat des personnes étant Nées où Mariées où décédées où concessionnaires
à La Foa

Fils de **CHEVRIER** Louis Juste - 377 -, Cultivateur
Né le lundi 23 décembre 1861 à Cornimont (88).
Décédé le samedi 24 novembre 1951 à La Foa (98).
et de **LACOMBE** Blanche Marie - 845 -
Née le mercredi 7 mars 1888 à Bourail (98).
Décédée le dimanche 12 juillet 1964 à Nouméa (98).
Il voit le jour à La Foa (98) le vendredi 9 juin 1911.
Décédé le mercredi 7 février 1990 à La Foa (98).



Marié le samedi 19 octobre 1935 à La Foa (98), avec **GUIHARD** Alice Marguerite Mathilde - 750 -
Elle naît à Bourail (98) le mardi 22 juin 1915.
Décédée le mercredi 7 février 1990 à Nouméa (98).

3 Enfants

- CHEVRIER André
- CHEVRIER Guy
- CHEVRIER Roger Marcel Ernest (° 1937)

377. **CHEVRIER** Louis Juste¹,

Fils de **CHEVRIER** Juste
Né le lundi 18 novembre 1833 à Cornimont (88).
et de **GROSDEMANGE** Justine
Née en 1839.
Il est né le lundi 23 décembre 1861 à Cornimont (88).
Décédé le samedi 24 novembre 1951 à La Foa (98).
Professions : Cultivateur.



Marié le samedi 6 février 1904 à La Foa (98), avec **LACOMBE** Blanche Marie - 845 -
Elle est née le mercredi 7 mars 1888 à Bourail (98).
Décédée le dimanche 12 juillet 1964 à Nouméa (98).

¹ Note Générale : Condamné le 15 décembre 1883 - à mort pour tentative d'homicide volontaire sur la personne de son père commuée le 13 février 1884 aux travaux forcés à perpétuité. Avec dégradation militaire le 1^{er} mars 1884. Embarqué le 6 juin 1884 sur Le Navarin. Remise de peine 9 septembre 1913-

Matricules n° 15240 / 13083 - ANOM H 1279

voir il ont créé "La Foa" page 111

Lot Rural de la Fonwhary n°42 d'une superficie de 10ha est attribué à Chevrier Louis Just Matricule N° 15240 et mis en Concession le 27/6/1890 et a titre définitif l'Echange

Lot Rural de la Fonwhary n°1 d'une superficie de 8h 61a est attribué à Chevtier louis just Matricule N° 15240 et mis en Concession le 15240 et a titre définitif en 1908

Lot Rural de la Fonwhary n°43 d'une superficie de 8ha 24a est attribué à Chevrier Just Matricule N° 15240 et mis en Concession le 1/2/1891 et a titre définitif l'Echange

Le Lot n°05 bis de la Section La Foa "Thia Rural" d'une superficie de 386ha 40 est attribué à Chevrier Just -Matricule 15240 - et mis en Concession le 770 et a titre définitif Bail 2/4/6

2 Enfants

- CHEVRIER Honoré - 376 - (° 1911 + 1990)
- CHEVRIER Louise - 378 - (° 1915 + 2001)

11 Petits-enfants

Etat des personnes étant Nées où Mariées où décédées où concessionnaires
à La Foa

- CHEVRIER André - CHEVRIER Guy - CHEVRIER Roger Marcel Ernest (° 1937)
- MILOUD Gérard Robert - MILOUD Ronald - MILOUD Marie Claire Edwige Rosemonde - MILOUD Yvette Lisa Evelyne Jocelyne - MILOUD Ivana Marie Marguerite Andrée - MILOUD Marie Noelle Angèle Louise Blanche Alice - MILOUD Marie Rose Henriette Jeanne Louisiane - MILOUD Marie Louise Pierrette Charline Maryse (° 1957)
3 Arrières-petits-enfants
- MILOUD Gilda
- MILOUD Thierry - FOREST Julien (° 1982)

378. CHEVRIER Louise,	
<p>Fille de CHEVRIER Louis Juste - 377 -, Cultivateur Né le lundi 23 décembre 1861 à Cornimont (88). Décédé le samedi 24 novembre 1951 à La Foa (98). et de LACOMBE Blanche Marie - 845 - Née le mercredi 7 mars 1888 à Bourail (98). Décédée le dimanche 12 juillet 1964 à Nouméa (98). Elle naît à La Foa (98) le lundi 15 novembre 1915. Décédée le mardi 10 juillet 2001 à Nouméa (98).</p>	
<p>Mariée le samedi 11 septembre 1937 à La Foa (98), avec MILOUD Henri Ludovic - 1135 - Il voit le jour le dimanche 25 décembre 1910 à Bourail (98). Décédé le samedi 10 mai 1997 à Nouméa (98).</p>	

8 Enfants
- MILOUD Gérard Robert - MILOUD Ronald - MILOUD Marie Claire Edwige Rosemonde - MILOUD Yvette Lisa Evelyne Jocelyne - MILOUD Ivana Marie Marguerite Andrée - MILOUD Marie Noelle Angèle Louise Blanche Alice - MILOUD Marie Rose Henriette Jeanne Louisiane - MILOUD Marie Louise Pierrette Charline Maryse (° 1957)
3 Petits-enfants
- MILOUD Gilda
- MILOUD Thierry - FOREST Julien (° 1982)

Etat des personnes étant Nées où Mariées où décédées où concessionnaires
à La Foa

379. **CHIABERTO** Laurent,
Fils de **CHIABERTO** Claude Barthélémy, Mineur
Né le dimanche 1er décembre 1839 à Venaria Reale torino (Italie).
Décédé le samedi 16 janvier 1897 à Bourail (98).
et de **ROUX** Marie Sophie
Née le dimanche 14 octobre 1855 aux Orres (05).
Il est né à Bourail (98) le mardi 9 mai 1893.
Décédé le jeudi 14 mai 1970 à La Foa (98).

380. **CHIRON** Charles Eugène ¹,
Fils de **CHIRON** Pierre, Tonnelier
Né le samedi 13 novembre 1841 à Bedenac (17).
Décédé le jeudi 24 avril 1919 à Nouméa (98).
et de **BEREAU** Jeanne - 143 -
Née vers 1848.
Décédée le mardi 25 juin 1878 à La Foa (98), Oua-Tom.
Il est né en 1867.
Décédé le mardi 25 juin 1878 à La Foa (98).
¹ Note Générale : Victime de l'insurrection Canaque du 25 Juin 1878.
<https://gallica.bnf.fr/ark:/12148/bpt6k701278r/f2.item.r=GIRODEL.zoom>

381. **CHOCZYNSKI** Anna Marie,
Fille de **CHOCZYNSKI** Stanislas
Né en 1890.
et de **LEFEBVRE** Léonie Augustine - 968 -
Née le vendredi 25 juin 1897 à La Foa (98).
Elle est née en 1917.
Mariée le jeudi 23 septembre 1937 à La Foa (98), avec **NAILLET** Charles Etienne - 1189 -
Il naît le samedi 29 avril 1899 à La Foa (98).

382. **CHOLET** Pierre Victor ¹,
Fils de **CHOLET** Victor
Né en 1865.
et de **PATARD** Marie Victorine
Née en 1865.
Il naît à Fresnes (61) le lundi 17 janvier 1870.
Professions : 1473.
Marié le jeudi 28 juin 1917 à La Foa (98), avec **CHANTEREAU** Ernestine Dite Titine - 350 -
Elle voit le jour à La Foa (98) le dimanche 17 octobre 1897.
¹ Note Générale : Condamné le 2 février 1892 à 8 ans de travaux forcés pour vol à l'aide d'escalade, d'effraction extérieure et de fausses clefs commis les 13 premiers jour de juin 1891 - Embarqué le 20 mai 1892 sur Le Calédonie -
Matricules 19297 / 11236 / 5926 ANOM H 1473

383. **CHOMARD** Oscar Francois,
Fils de **CHOMARD** François, Cultivateur

Etat des personnes étant Nées où Mariées où décédées où concessionnaires
à La Foa

Né le mardi 15 janvier 1850 à Cluny (71).
Décédé le lundi 16 août 1886 à Nouméa (98).
et de **FLAJOLAIS** Marie Gorgone Georgia Dite Georgina, Journalière
Née le dimanche 8 avril 1860 à Sainte-Marie-Kerque (62).
Il voit le jour le vendredi 31 août 1883 à La Foa (98).
Décédé le jeudi 18 décembre 1884 à La Foa (98).

384. **CHOQUET ; LOISON** Nicolas ¹,

Il est né à Saint-Germain-de-Modéon (21) le dimanche 7 septembre 1851.
Décédé le samedi 18 juillet 1903 à La Foa (98).
Professions : Journalier.

¹ *Note Générale : Condamné au bagne de Nouvelle Calédonie en 1872 - Embarqué sur le navire la "Loire" le 19 avril 1873 qui est arrivé le 14 juillet 1873 Matricule 5012 / 8367*

385. **CHRISTY** Alice Jeanne,

Fille de **CHRISTY** Eugène Clément Joseph - 386 -
Né le jeudi 8 décembre 1887 à La Foa (98).
Décédé le lundi 2 novembre 1959 à La Foa (98).
et de **ARSAPIN** Amélie - 36 -
Née le mercredi 22 mai 1895 à La Foa (98).
Décédée le jeudi 19 novembre 1987.
Elle est née à La Foa (98) le samedi 23 août 1913.
Décédée le dimanche 8 juin 1997 à Nouméa (98).

Unie avec **LACROIX** Raymond Henri Edouard
Il est né à Ponérihouen (98) le dimanche 9 avril 1916.
Décédé le lundi 14 mars 2005 à Nouméa (98).

386. **CHRISTY** Eugène Clément Joseph ¹,

Fils de **CHRISTY** Jules Jean-Baptiste - 387 -, Matelot-pilote au port de
Nouméa - Maitre au petit
Né le lundi 14 juillet 1862 à Pirou (50).
Décédé en 1930 à Nouméa (98).
et de **DUBUISSON** Victorine - 572 -
Née le dimanche 11 octobre 1868 à Allouagne (62).
Décédée le samedi 14 septembre 1907 à Nouméa (98).
Il naît à La Foa (98) le jeudi 8 décembre 1887.
Décédé le lundi 2 novembre 1959 à La Foa (98).



Marié le mercredi 3 mars 1915 à La Foa (98), avec **ARSAPIN** Amélie - 36 -
Elle naît le mercredi 22 mai 1895 à La Foa (98).
Décédée le jeudi 19 novembre 1987.

Marié le jeudi 21 avril 1921 à La Foa (98), avec **BARBANÇON** Marie Bénédicte - 99 -
Elle naît à Nouméa (98) le jeudi 9 novembre 1899.
Décédée le mardi 12 mai 1970 à Nouméa (98).

¹ *Note Générale : Jules est arrivé comme marin, à bord du navire de guerre "Les Deux Empereurs", en Nouvelle Calédonie en 1880. Il s'est installé à La Foa. En 1885 il entame une carrière dans la Marine Marchande comme matelot-pilote puis comme maitre au petit cabotage en 1890. A partir de cette date et jusqu'en 1924, il navigue sur le "Taririi" et le "Nathalo", des cotres de l'administration pénitentiaire. Plus tard, il effectuera la liaison entre Nouméa et Vanuatu à bord du "Pervenche". Il terminera capitaine du "tour de côte" le "Cagou".*

Etat des personnes étant Nées où Mariées où décédées où concessionnaires
à La Foa

9 Enfants

- CHRISTY Victor Emile - 388 - (° 1912 + 1918)
- CHRISTY Alice Jeanne - 385 - (° 1913 + 1997)
- CHRISTY Victorine Aimée - 389 - (° 1915 + 1987)
- CHRISTY Odette (° 1919 + 1981)
- CHRISTY Roger Jules Jean Baptiste (° 1922)
- CHRISTY Guy (° 1924)
- CHRISTY Henri Eugène (° 1926)
- CHRISTY Paul (° 1932)
- CHRISTY André (° 1936)

6 Petits-enfants

- CHRISTY Paola
- CHRISTY Yves Roger
- CHRISTY Christelle

- CHRISTY Jean Luc
- CHRISTY Guy
- CHRISTY John Eugène

387. CHRISTY Jules Jean-Baptiste ¹,

Il voit le jour le lundi 14 juillet 1862 à Pirou (50).
Décédé en 1930 à Nouméa (98).
Professions : Matelot-pilote au port de Nouméa - Maitre au petit.



Marié le samedi 28 novembre 1891 à La Foa (98), avec **DUBUISSON** Victorine - 572 -
Elle naît le dimanche 11 octobre 1868 à Allouagne (62).
Décédée le samedi 14 septembre 1907 à Nouméa (98).

¹ *Note Générale : Jules est arrivé comme marin, à bord du navire de guerre "Les Deux Empereurs", en Nouvelle Calédonie en 1880. Il s'est installé à La Foa. En 1885 il entame une carrière dans la Marine Marchande comme matelot-pilote puis comme maitre au petit cabotage en 1890. A partir de cette date et jusqu'en 1924, il navigue sur le "Taririi" et le "Nathalo", des cotres de l'administration pénitentiaire. Plus tard, il effectuera la liaison entre Nouméa et Vanuatu à bord du "Pervenche". Il terminera capitaine du "tour de côte" le "Cagou".*

Le Lot n°10 de la Section La Foa "Méaré" d'une superficie de 4ha 75a est attribué à Christy jules jean baptiste -Libre - et mis en Concession le et a titre définitif

Le Lot n° x de la Section La Foa "Méaré" d'une superficie de 1ha 92a est attribué à Christy jules jean baptiste -Libre - et mis en Concession le et a titre définitif

Enfant

- CHRISTY Eugène Clément Joseph - 386 - (° 1887 + 1959)

9 Petits-enfants

- CHRISTY Victor Emile - 388 - (° 1912 + 1918)
- CHRISTY Alice Jeanne - 385 - (° 1913 + 1997)
- CHRISTY Victorine Aimée - 389 - (° 1915 + 1987)

Etat des personnes étant Nées où Mariées où décédées où concessionnaires
à La Foa

- CHRISTY Odette (° 1919 + 1981)
- CHRISTY Roger Jules Jean Baptiste (° 1922)
- CHRISTY Guy (° 1924)
- CHRISTY Henri Eugène (° 1926)
- CHRISTY Paul (° 1932)
- CHRISTY André (° 1936)

6 Arrières-petits-enfants

- CHRISTY Paola
- CHRISTY Yves Roger
- CHRISTY Christelle

- CHRISTY Jean Luc
- CHRISTY Guy
- CHRISTY John Eugène

388. CHRISTY Victor Emile,

Fils de **CHRISTY Eugène Clément Joseph** - 386 -
Né le jeudi 8 décembre 1887 à La Foa (98).
Décédé le lundi 2 novembre 1959 à La Foa (98).
et de **ARSAPIN Amélie** - 36 -
Née le mercredi 22 mai 1895 à La Foa (98).
Décédée le jeudi 19 novembre 1987.
Il est né le lundi 3 juin 1912 à La Foa (98).
Décédé le lundi 4 novembre 1918 à La Foa (98).

389. CHRISTY Victorine Aimée,

Fille de **CHRISTY Eugène Clément Joseph** - 386 -
Né le jeudi 8 décembre 1887 à La Foa (98).
Décédé le lundi 2 novembre 1959 à La Foa (98).
et de **ARSAPIN Amélie** - 36 -
Née le mercredi 22 mai 1895 à La Foa (98).
Décédée le jeudi 19 novembre 1987.
Elle voit le jour le mercredi 10 novembre 1915 à La Foa (98).
Décédée le jeudi 31 décembre 1987 à La Foa (98).



Unie avec **DELATHIÈRE Pascal Victor** - 496 -
Il voit le jour à La Foa (98) le mercredi 21 juillet 1909.
Décédé le vendredi 26 octobre 1984 à Nouméa (98).

390. CLARQUE Alexandre,

Fils de **CLARQUE Pierre**, marchand d'antiquités
Né le samedi 2 mai 1868 à Sauxillanges (63).
Décédé le dimanche 13 mars 1932 à Nouméa (98).
et de **LAMY Emilie Clotilde**
Née en 1880.
Il voit le jour le jeudi 7 mars 1912 à La Foa (98).

Uni avec **CITERNE Alice**

Etat des personnes étant Nées où Mariées où décédées où concessionnaires
à La Foa

Elle naît en 1915.

391. **CLARQUE** Antorine,

Fille de **CLARQUE** Pierre, marchand d'antiquités

Né le samedi 2 mai 1868 à Sauxillanges (63).

Décédé le dimanche 13 mars 1932 à Nouméa (98).

et de **LAMY** Emilie Clotilde

Née en 1880.

Elle voit le jour le mercredi 11 juin 1913 à La Foa (98).

Unie avec **EDUFFE** Jean Charles Dit Charlot - 615 -

Il voit le jour le mardi 18 avril 1911 à La Foa (98).

Mariée le mardi 6 octobre 1964 à Nouméa (98), avec **MILLOT** Henri Auguste Alexandre

Il est né à Poindimié (98) le lundi 13 octobre 1902.

392. **CLARQUE** Emile Michel,

Fils de **CLARQUE** Pierre, marchand d'antiquités

Né le samedi 2 mai 1868 à Sauxillanges (63).

Décédé le dimanche 13 mars 1932 à Nouméa (98).

et de **LAMY** Emilie Clotilde

Née en 1880.

Il naît à La Foa (98) le vendredi 3 juillet 1914.

393. **CLARQUE** Gabriel,

Fils de **CLARQUE** Pierre, marchand d'antiquités

Né le samedi 2 mai 1868 à Sauxillanges (63).

Décédé le dimanche 13 mars 1932 à Nouméa (98).

et de **LAMY** Emilie Clotilde

Née en 1880.

Il naît à La Foa (98) le lundi 2 janvier 1911.

Décédé le mardi 18 mai 1948 à Nouméa (98).

394. **CLEMEN** Albert Clément Charles,

Fils de **CLEMEN** Philippe Jules Nicolas

Né le dimanche 10 avril 1887 à Nouméa (98).

Décédé le jeudi 23 janvier 1958 à Nouméa (98).

et de **SIMON** Louise Augustine

Née le mercredi 30 décembre 1885 à Nouméa (98).

Décédée le mardi 19 octobre 1971 à Bourail (98).

Il naît le mercredi 29 janvier 1930 à Bourail (98).

Décédé le mardi 10 décembre 1996 à La Foa (98).

Uni avec **MERCIER** Viviane

Enfant

- **CLEMEN** Philippe Paul Henri (° 1957)

395. **CLEMENT** Jean ¹,

Etat des personnes étant Nées où Mariées où décédées où concessionnaires
à La Foa

Il naît le jeudi 29 avril 1830 à Cognac (16).
Décédé le samedi 14 décembre 1878 à La Foa (98).
Professions : Cultivateur.

¹ *Note Générale : condamné le 21 novembre 1868 à 7 ans de travaux forcés pour incendie volontaire - Matricule 2957*

396. **COL** Marguerite Augustine,

Elle est née le samedi 23 décembre 1876 à Nouméa (98).
Décédée le jeudi 22 août 1935 à La Foa (98).

Mariée le samedi 10 décembre 1892 à Nouméa (98), avec **CAVE** Marcel
Il naît le dimanche 9 avril 1865 à Caussade (82).
Décédé le vendredi 6 juillet 1917 à Nouméa (98).

Mariée le samedi 6 juillet 1907 à Nouméa (98), avec **MILLON** Alexis Charles
Il est né à Moindou (98) le mardi 3 août 1875.
Décédé le samedi 8 septembre 1945 à Nouméa (98).

397. **COLLARDEAU** Héloïse ¹,

Elle naît à Cognac (16) le dimanche 15 août 1858.
Décédée le mercredi 17 décembre 1884 à Nouméa (98).
Professions : Sans.

Mariée le lundi 25 mars 1878 à La Foa (98), avec **PORTERAT** Simon - 1329 -
Il voit le jour à Lyon (69) le mardi 6 février 1849.
Décédé le jeudi 8 mars 1883 à Thio (98).
Professions : Boulanger.

¹ *Note Générale : Condamnée le 23 octobre 1875 à 1 an et 1 jour de prison pour vol - Arrivée le 9 novembre 1876 sur le "Sumroo" Matricule 88 - CAOM H 3431 - H2627*

2 Enfants

- PORTERAT Louis Baptistin (° 1879 + 1971)
- PORTERAT Baptistine Antoinette (° 1880 + 1880)

4 Petits-enfants

- PORTERAT Louis Paul Philippe (° 1900)
- PORTERAT Louis Baptiste (° 1903)
- PORTERAT Solange Renée (° 1904 + 1950)
- PORTERAT Paul Fernand Louis (° 1910)

398. **COLSON** Louise,

Fille de **COLSON** Louis Denis Etienne, Couvreur
Né le mercredi 11 septembre 1850 à Paris (75).
Décédé le samedi 28 mars 1896 à Paris 13° (75).
et de **ANNECON** Charlotte Louise Nicole, Chiffonniere
Née le jeudi 7 juin 1849 à Paris 13° (75).
Elle voit le jour à La Foa (98) le mercredi 23 juin 1875.

Etat des personnes étant Nées où Mariées où décédées où concessionnaires
à La Foa

399. CONDOYA Alice Maria,	
Fille de CONDOYA Archimin - 403 - Né en 1871 à Houaïlou (98). Décédé le vendredi 20 octobre 1939 à La Foa (98). et de INACHOUMOUTOU Marianne Joséphine Née en 1882. Elle est née le lundi 22 octobre 1900 à La Foa (98). Décédée le lundi 15 mai 1905 à La Foa (98).	
400. CONDOYA André Gilbert,	
Fils de CONDOYA Vingouroux Né en 1878. et de PAYANDI Angama - 1269 - Née le lundi 30 octobre 1893 à La Foa (98). Décédée en 1941. Il est né le jeudi 7 septembre 1922 à La Foa (98).	
401. CONDOYA Antoine Tètène,	
Fils de CONDOYA Vingouroux Né en 1878. et de PAYANDI Angama - 1269 - Née le lundi 30 octobre 1893 à La Foa (98). Décédée en 1941. Il naît le samedi 12 août 1916 à La Foa (98).	
Marié le samedi 17 février 1940 à Nouméa (98), avec ZIANI Julia Fatima	
402. CONDOYA Antoinette,	
Fille de CONDOYA Vingouroux Né en 1878. et de PAYANDI Angama - 1269 - Née le lundi 30 octobre 1893 à La Foa (98). Décédée en 1941. Elle naît le dimanche 6 août 1911 à La Foa (98).	
Mariée le lundi 9 juillet 1945 à Nouméa (98), avec MONOT Marcel Il est né à Thio (98). Décédé à Nouméa (98).	
403. CONDOYA Archimin,	
Fils de CONDAPIN Verassamy Né en 1834 à Madras (Inde). et de PADEATCHY Païnai Narayamin Née en 1840. Il voit le jour à Houaïlou (98) en 1871. Décédé le vendredi 20 octobre 1939 à La Foa (98).	
Marié le jeudi 23 décembre 1897 à Houaïlou (98), avec INACHOUMOUTOU Marianne Joséphine Elle naît en 1882.	

Etat des personnes étant Nées où Mariées où décédées où concessionnaires
à La Foa

4 Enfants

- CONDOYA Felix Louis - 405 - (° 1897)
- CONDOYA Léontine Louise - 409 - (° 1898 + 1973)
- CONDOYA Alice Maria - 399 - (° 1900 + 1905)
- CONDOYA Madeleine - 410 - (° 1902 + 1918)

5 Petits-enfants

- OLLIVIER Justine
- OLLIVIER Félicie
- OLLIVIER Alice
- OLLIVIER Jeanine
- OLLIVIER Maurice - 1223 - (° 1920)

5 Arrières-petits-enfants

- OLLIVIER Marie Odile Mauricette - 1222 - (° 1946)
- OLLIVIER Jean Jacques Olivier (° 1947)
- OLLIVIER Raymond Yves André (° 1950)
- OLLIVIER Anne Laure Marguerite (° 1952)
- OLLIVIER Dominique Joseph Marie (° 1954)

404. **CONDOYA** Claudette Rose Arlette,

Fille de **CONDOYA** Vingouroux
Né en 1878.

et de **PAYANDI** Angama - 1269 -
Née le lundi 30 octobre 1893 à La Foa (98).
Décédée en 1941.

Elle voit le jour à La Foa (98) le samedi 26 septembre 1925.

Unie avec **BERTHHOT** Emile

Unie avec **GIRARD** Fernand

405. **CONDOYA** Felix Louis,

Fils de **CONDOYA** Archimin - 403 -
Né en 1871 à Houailou (98).

Décédé le vendredi 20 octobre 1939 à La Foa (98).
et de **INACHOUMOUTOU** Marianne Joséphine
Née en 1882.

Il voit le jour le vendredi 1er janvier 1897 à La Foa (98).

406. **CONDOYA** Georgette,

Fille de **CONDOYA** Vingouroux
Né en 1878.

et de **PAYANDI** Angama - 1269 -
Née le lundi 30 octobre 1893 à La Foa (98).
Décédée en 1941.

Elle voit le jour le jeudi 9 décembre 1909 à La Foa (98).
Décédée le mardi 1er octobre 1996 à Nouméa (98).

Etat des personnes étant Nées où Mariées où décédées où concessionnaires
à La Foa

Mariée le samedi 7 mai 1927, avec **WAINLINGON** Auguste
Il voit le jour en 1900.

407. **CONDOYA** Ginette Régina Muguette,

Fille de **CONDOYA** Vingouroux
Né en 1878.
et de **PAYANDI** Angama - 1269 -
Née le lundi 30 octobre 1893 à La Foa (98).
Décédée en 1941.
Elle naît le jeudi 21 mars 1929 à La Foa (98).

Unie avec **ALI BEN el HADJ** Paul
Il voit le jour en 1908.

408. **CONDOYA** Joseph Vigouroux Dit Dédé,

Fils de **CONDOYA** Vingouroux
Né en 1878.
et de **PAYANDI** Angama - 1269 -
Née le lundi 30 octobre 1893 à La Foa (98).
Décédée en 1941.
Il voit le jour le samedi 25 juillet 1914 à La Foa (98).

Uni avec **DUBATON** Louise

409. **CONDOYA** Léontine Louise,

Fille de **CONDOYA** Archimin - 403 -
Né en 1871 à Houailou (98).
Décédé le vendredi 20 octobre 1939 à La Foa (98).
et de **INACHOUMOUTOU** Marianne Joséphine
Née en 1882.
Elle est née à La Foa (98) le mardi 29 novembre 1898.
Décédée le mardi 17 juillet 1973 à La Foa (98).

Mariée le dimanche 22 janvier 1922 à La Foa (98), avec **OLLIVIER** Célestin Justin - 1215 -
Il voit le jour en juillet 1901 à Moindou (98), Tendéa.
Professions : Cantonier.

5 Enfants

- OLLIVIER Justine
- OLLIVIER Félicie
- OLLIVIER Alice
- OLLIVIER Jeanine
- OLLIVIER Maurice - 1223 - (° 1920)

5 Petits-enfants

- OLLIVIER Marie Odile Mauricette - 1222 - (° 1946)
- OLLIVIER Jean Jacques Olivier (° 1947)
- OLLIVIER Raymond Yves André (° 1950)
- OLLIVIER Anne Laure Marguerite (° 1952)
- OLLIVIER Dominique Joseph Marie (° 1954)

Etat des personnes étant Nées où Mariées où décédées où concessionnaires
à La Foa

410. **CONDOYA** Madeleine,
Fille de **CONDOYA** Archimin - 403 -
Né en 1871 à Houailou (98).
Décédé le vendredi 20 octobre 1939 à La Foa (98).
et de **INACHOUMOUTOU** Marianne Joséphine
Née en 1882.
Elle voit le jour le vendredi 12 septembre 1902 à La Foa (98).
Décédée en 1918.

411. **CONDOYA** Mongama,
Fille de **CONDAPIN** Verassamy
Né en 1834 à Madras (Inde).
et de **PADEATCHY** Païnai Narayamin
Née en 1840.
Elle voit le jour en 1870 .
Décédée le mardi 21 novembre 1933 à La Foa (98).

Mariée le mercredi 23 janvier 1924 à La Foa (98), avec **AKINAGA** Arata - 11 -
Il voit le jour à Fukuoka (Japon) en 1891.
Professions : Agriculteur Propriétaire Commerçant.

412. **CONDOYA** Odette Germaine,
Fille de **CONDOYA** Vingouroux
Né en 1878.
et de **PAYANDI** Angama - 1269 -
Née le lundi 30 octobre 1893 à La Foa (98).
Décédée en 1941.
Elle naît à La Foa (98) le vendredi 5 novembre 1920.

Unie avec **DEBRABANT** Raymond

Unie avec **COULON** Eugène

Unie avec **CIABRINI** Pierre

413. **CONDOYA** Roger Frédéric,
Fils de **CONDOYA** Vingouroux
Né en 1878.
et de **PAYANDI** Angama - 1269 -
Née le lundi 30 octobre 1893 à La Foa (98).
Décédée en 1941.
Il voit le jour le mardi 5 février 1935 à La Foa (98).

Uni avec **GAVIN** Albertine

414. **CONDOYA** Rosette Taïlmain,
Fille de **CONDOYA** Vingouroux
Né en 1878.

Etat des personnes étant Nées où Mariées où décédées où concessionnaires
à La Foa

<p>et de PAYANDI Angama - 1269 - Née le lundi 30 octobre 1893 à La Foa (98). Décédée en 1941. Elle voit le jour le samedi 12 octobre 1912 à La Foa (98). Décédée le mardi 23 mars 1982 à Nouméa (98).</p>
<p>Mariée le samedi 13 juillet 1940 à Nouméa (98), avec BENEBIG Raymond Henri Lucien Il est né le samedi 5 juin 1915. Décédé le lundi 29 octobre 1973 à Nouméa (98).</p>

<p>415. CONDOYA-VIGOUROUX Joséphine Louise, Fille de CONDOYA Vingouroux Né en 1878. et de PAYANDI Angama - 1269 - Née le lundi 30 octobre 1893 à La Foa (98). Décédée en 1941. Elle naît à La Foa (98) le lundi 22 juillet 1918.</p>
<p>Mariée le mercredi 7 août 1940 à Nouméa (98), avec FRAISSE Jean</p>

<p>416. CONTOUR Antoine Dit Bois ¹, Il naît à Aurillac (15) le lundi 9 février 1824. Décédé le mardi 29 octobre 1895 à La Foa (98). Professions : Cordonnier.</p>
<p>¹ <i>Note Générale : Condamné au Bagne de Nouvelle Calédonie en 1871 - Embarqué le 21 janvier 1873 sur le "Rhin" arrivée le 23 avril 1873 Matricule 4395 / 2541</i></p>

<p>417. CONVERT Marie Virginie ¹, Elle est née le dimanche 9 septembre 1838 à Viriat (01). Décédée le mardi 24 janvier 1888 à La Foa (98). Professions : Sans.</p>
<p>Mariée le jeudi 24 juin 1858 à Viriat (01), avec MONINOZ Désiré Joseph Dit Denis - 1154 - Il naît à Bény (01) le samedi 7 avril 1832. Décédé le mercredi 13 septembre 1911 à La Foa (98). Professions : Cultivateur.</p>
<p>¹ <i>Note Générale : Condamné le 1 mai 1874 à 5 ans de travaux forcés pour complicité de vol - Arrivée sur le "Bordeaux" le 4 juin 1877 Matricule 83 / 22 Le Lot n°174 de la Section La Foa "Urbain" d'une superficie de 17a 70 est attribué à Convert Vve Moninoz - - et mis en Concession le 860 et a titre définitif Bail 2/4/6</i></p>

Enfant
- MONINOZ Joseph Marie - 1156 - (° 1861 + 1900)
Petit-enfant
- MONINOZ Joséphine Marie - 1157 - (° 1895)

Etat des personnes étant Nées où Mariées où décédées où concessionnaires
à La Foa

418. **CORBET** Eugène Marie ¹,

Fils de **CORBET** Jerome

Né le vendredi 30 avril 1813 à Lompnes (01).

Décédé le vendredi 7 mars 1890 à Hauteville (01).

et de **MIGUET** Marie Rosalie

Née le mercredi 8 novembre 1820 à Hauteville (01).

Décédée le lundi 8 avril 1901 à Hauteville (01).

Il est né le jeudi 2 avril 1846 à Lompnes (01).

Décédé après 1916 à La Foa (98).

Professions : Cultivateur.

¹ *Note Générale : condamné au baigne en Nouvelle Calédonie en 1868 - Embarqué le 1 juin 1870 sur le "Néréide" - Matricule 2711 / 12968*

Le Lot n°096 de la Section La Foa "Urbain" d'une superficie de 28a 95 est attribué à Corbet Eugène Marie - Matricule n° 2711 - et mis en Concession le 28/10/1891 et a titre définitif

419. **CORDIER** Augustin Julien ¹,

Il voit le jour à Paris (75) le jeudi 12 septembre 1844.

Décédé le lundi 7 février 1876 à La Foa (98), Uarai.

Professions : Peintre.

¹ *Note Générale : condamné en 1867 à 8 ans de travaux forcés pour vol - matricule 1255 / 1120*

420. **CORPS** Clotilde,

Fille de **CORPS** Léopold - 422 -, Conducteur des Ponts et Chaussées

Né le vendredi 10 juin 1859 à Montaigut (63).

et de **FOUSSARD** Berthe Isabelle - 656 -

Née le samedi 16 décembre 1876 à Nouméa (98).

Elle est née à La Foa (98) le vendredi 3 mai 1895.

Décédée le dimanche 22 mars 1896 à La Foa (98).

421. **CORPS** Clotilde,

Fille de **CORPS** Léopold - 422 -, Conducteur des Ponts et Chaussées

Né le vendredi 10 juin 1859 à Montaigut (63).

et de **FOUSSARD** Berthe Isabelle - 656 -

Née le samedi 16 décembre 1876 à Nouméa (98).

Elle naît à La Foa (98) le lundi 21 janvier 1901.

422. **CORPS** Léopold,

Fils de **CORPS** Louis, Bottier

Né en 1820.

et de **GOUZONNAT** Marie Hortense

Née en 1830.

Il voit le jour à Montaigut (63) le vendredi 10 juin 1859.

Professions : Conducteur des Ponts et Chaussées.

Marié le samedi 6 janvier 1894 à La Foa (98), avec **FOUSSARD** Berthe Isabelle - 656 -

Elle voit le jour le samedi 16 décembre 1876 à Nouméa (98).

Etat des personnes étant Nées où Mariées où décédées où concessionnaires
à La Foa

5 Enfants

- CORPS Clotilde - 420 - (° 1895 + 1896)
- CORPS Marguerite - 424 - (° 1895 + 1896)
- CORPS Louis - 423 - (° 1897)
- CORPS Marguerite - 425 - (° 1899 + 1971)
- CORPS Clotilde - 421 - (° 1901)

423. **CORPS** Louis,

Fils de **CORPS** Léopold - 422 -, Conducteur des Ponts et Chaussées
Né le vendredi 10 juin 1859 à Montaigut (63).
et de **FOUSSARD** Berthe Isabelle - 656 -
Née le samedi 16 décembre 1876 à Nouméa (98).
Il est né à La Foa (98) le lundi 8 mars 1897.

424. **CORPS** Marguerite,

Fille de **CORPS** Léopold - 422 -, Conducteur des Ponts et Chaussées
Né le vendredi 10 juin 1859 à Montaigut (63).
et de **FOUSSARD** Berthe Isabelle - 656 -
Née le samedi 16 décembre 1876 à Nouméa (98).
Elle naît le vendredi 3 mai 1895 à La Foa (98).
Décédée le lundi 23 mars 1896 à La Foa (98).

425. **CORPS** Marguerite,

Fille de **CORPS** Léopold - 422 -, Conducteur des Ponts et Chaussées
Né le vendredi 10 juin 1859 à Montaigut (63).
et de **FOUSSARD** Berthe Isabelle - 656 -
Née le samedi 16 décembre 1876 à Nouméa (98).
Elle est née le lundi 20 février 1899 à La Foa (98).
Décédée le jeudi 1er avril 1971 à Compiègne (60).
Professions : Institutrice.

426. **CORRE** Francois Cornélius,

Il naît le samedi 21 octobre 1911 à Nouméa (98).

Marié le samedi 15 février 1936 à La Foa (98), avec **BERNUT** Mathilde Lucie - 167 -
Elle est née à Nouméa (98) le jeudi 17 novembre 1910.
Décédée le mardi 20 août 2002 au Mont-Dore (98).

427. **CORTET** Benoit¹,

Il voit le jour à Saint-Étienne (42) le mardi 15 février 1859.
Décédé le lundi 12 juillet 1915 à Farino (98).

Marié le jeudi 24 mars 1898 à La Foa (98), avec **RIVALIN** Céline Anais Eglantine - 1401 -
Elle naît à Saint-Jean-de-Monts (85) le jeudi 17 juin 1880.
Décédée le samedi 2 septembre 1905 à La Foa (98).

¹ Note Générale : Lot Rural de la Fonwhary n°17 d'une superficie de 10h 65a est arribué à Cortet Benois Libre et a titre définitif le Vendu
Le Lot n°88 de la Section La Foa "Farino" d'une superficie de 4ha 30 est arribué à Cortet Benoit - -
et mis en Concession le et a titre définitif

Etat des personnes étant Nées où Mariées où décédées où concessionnaires
à La Foa

3 Enfants

- CORTET Joseph Emile - 430 - (° 1899 + 1916)
- CORTET Céline Rosalie - 428 - (° 1900 + 1976)
- CORTET Henriette - 429 - (° 1903)

2 Petits-enfants

- MARIOTTI Paul
- MARIOTTI Henri

428. **CORTET** Céline Rosalie,

Fille de **CORTET** Benoit - 427 -

Né le mardi 15 février 1859 à Saint-Étienne (42).

Décédé le lundi 12 juillet 1915 à Farino (98).

et de **RIVALIN** Céline Anais Eglantine - 1401 -

Née le jeudi 17 juin 1880 à Saint-Jean-de-Monts (85).

Décédée le samedi 2 septembre 1905 à La Foa (98).

Elle est née à La Foa (98) le samedi 1er septembre 1900.

Décédée le samedi 24 juillet 1976 à Nouméa (98).

Mariée le mardi 17 juin 1924 à Farino (98), avec **MARIOTTI** Dédité Felix - 1074 -

Il voit le jour à La Foa (98) le lundi 27 janvier 1890.

Décédé le samedi 23 février 1980 à Farino (98).

2 Enfants

- MARIOTTI Paul
- MARIOTTI Henri

429. **CORTET** Henriette,

Fille de **CORTET** Benoit - 427 -

Né le mardi 15 février 1859 à Saint-Étienne (42).

Décédé le lundi 12 juillet 1915 à Farino (98).

et de **RIVALIN** Céline Anais Eglantine - 1401 -

Née le jeudi 17 juin 1880 à Saint-Jean-de-Monts (85).

Décédée le samedi 2 septembre 1905 à La Foa (98).

Elle est née le mardi 20 octobre 1903 à La Foa (98).

Mariée le mercredi 6 octobre 1920 à Farino (98), avec **ESPINASSE** Joseph Dit Louis - 625 -

Il naît le jeudi 19 juillet 1894 à La Foa (98).

Unie avec **GRIMIGNY** Charles Paul

Il est né à Pouembout (98) le jeudi 5 décembre 1912.

Décédé en 1996 à Pouembout (98).

430. **CORTET** Joseph Emile,

Fils de **CORTET** Benoit - 427 -

Né le mardi 15 février 1859 à Saint-Étienne (42).

Décédé le lundi 12 juillet 1915 à Farino (98).

et de **RIVALIN** Céline Anais Eglantine - 1401 -

Née le jeudi 17 juin 1880 à Saint-Jean-de-Monts (85).

Décédée le samedi 2 septembre 1905 à La Foa (98).

Etat des personnes étant Nées où Mariées où décédées où concessionnaires
à La Foa

Il naît le jeudi 2 mars 1899 à La Foa (98).
Décédé le vendredi 20 octobre 1916 à La Foa (98).

431. **COSNIER** André Clément,

Fils de **COSNIER** Pierre Clément, Gérant des postes à Ouégoa
Né le mardi 4 avril 1871 à Herbault (41).
et de **DELPORT** Amélie, Institutrice
Née le jeudi 6 novembre 1879 à San marcello (Italie).
Il est né le dimanche 4 juin 1899 à La Foa (98).
Décédé le vendredi 4 janvier 1985 à Lyon (69).

Marié le samedi 24 juillet 1926 à Montpellier (34), avec **LAPLANCHE** Marguerite Adrienne
Elle voit le jour en 1905.

432. **COSNIER** Pierre Louis¹,

Fils de **COSNIER** Pierre Clément, Gérant des postes à Ouégoa
Né le mardi 4 avril 1871 à Herbault (41).
et de **DELPORT** Amélie, Institutrice
Née le jeudi 6 novembre 1879 à San marcello (Italie).
Il naît le samedi 5 mars 1898 à La Foa (98).

Uni avec **WEHRLÉ** Suzanne

¹ *Note O'Reilly : COSNIER, Pierre-Louis (1898). -- Industriel. Son père était arrivé en 1896 en Calédonie comme fonctionnaire des P. T. T. et avait épousé l'année suivante une Calédonienne, Amélie Delport qui fut trente-cinq ans institutrice. Premier enfant de cette union, né le 5 mars 1898 à La Foa, Pierre-Louis Cosnier voit ses études d'entrée aux Arts et Métiers interrompues par la guerre de 1914-18, à laquelle il participe et au cours de laquelle il reçoit la Croix de guerre. Reste en France et y fonde une petite manufacture de collecteurs, la société Sylco, à Ivry-sur-Seine, dont il est le directeur. Trésorier de l'Amicale des Néo-Calédoniens et Hébridais de Paris. De son mariage, en 1924, avec Suzanne Wehrlé, sont nés deux enfants : Sylvie (1926) et Evelyne (1935). Une sœur de P.-L. Cosnier, Renée-Gabrielle, a épousé un Calédonien, Fernand Reboul, représentant de la maison Michelin à Bruxelles.*

433. **COSTEDOUAT** Jean¹,

Il est né vers 1840.
Décédé à La Foa (98).
Professions : Inconnu.

¹ *Note Générale : Condamné au Bagne de Nouvelle Calédonie en 1886 Embarqué sur la Le Tage du 28 décembre 1876 Matricule n° 8977 / 10665
Lot Rural de la Fonwhary n°41 d'une superficie de 7ha 59a est attribué à Costedouat Jean Matricule N° 8977 et mis en Concession le 1/6/1893 et a titre définitif en est Dépossédé*

434. **COURTIL** Henriette Louise,

Fille de **COURTIL** Jean-Paul - 435 -, Eleveur propriétaire
Né le jeudi 29 février 1872 à Cazillac (46).
Décédé le jeudi 24 octobre 1935 à La Foa (98).
et de **GUILLERMET** Blanche Jeanne - 759 -
Née le mercredi 22 janvier 1879 à Bourail (98).
Décédée le dimanche 3 mai 1964 à La Foa (98).
Elle naît à La Foa (98) le lundi 19 septembre 1898.

Etat des personnes étant Nées où Mariées où décédées où concessionnaires
à La Foa

<p>435. COURTIL Jean-Paul¹,</p> <p>Fils de COURTIL Pierre - 438 -, Tailleur - couturier Né le mercredi 2 mars 1836 à Cazes-Mondenard (82). Décédé le vendredi 5 mai 1922 à La Foa (98). et de LABADIE Catherine, Née le jeudi 26 novembre 1840 à Moissac (82). Il naît à Cazillac (46) le jeudi 29 février 1872. Décédé le jeudi 24 octobre 1935 à La Foa (98). Professions : Eleveur propriétaire.</p> <p>Marié le mardi 11 août 1896 à La Foa (98), avec GUILLERMET Blanche Jeanne - 759 - Elle voit le jour à Bourail (98) le mercredi 22 janvier 1879. Décédée le dimanche 3 mai 1964 à La Foa (98).</p> <p>¹ <i>Note Générale : Membre de la commission municipale de La Foa, membre du comité hippique de La Foa</i> <i>Note O'Reilly : COURTIL, Jean-Paul (1872). - Éleveur. Né le 29 février 1872 à Cazillac (Lot). Arrive à La Foa en 1877. De son union en 1896 avec Blanche-Jeanne Guillermet sont nés deux enfants : H Henriette (1898) et Marguerite (1916) qui épouse, en 1940, René Bacino, contrôleur des Contributions à Nouméa.</i></p>

2 Enfants

- COURTIL Henriette Louise - 434 - (° 1898)
- COURTIL Paule Marguerite - 437 - (° 1916 + 2012)

<p>436. COURTIL Jeanne Gervaise Olympe,</p> <p>Fille de COURTIL Pierre - 438 -, Tailleur - couturier Né le mercredi 2 mars 1836 à Cazes-Mondenard (82). Décédé le vendredi 5 mai 1922 à La Foa (98). et de LABADIE Catherine, Née le jeudi 26 novembre 1840 à Moissac (82). Elle voit le jour à Cazes-Mondenard (82) le jeudi 16 juin 1864. Décédée le dimanche 18 août 1935 à La Foa (98).</p> <p>Mariée le samedi 22 mars 1884 à Thio (98), avec DÉGALISSE Pierre Dominique Anatole Professions : Mineur. Il est né à Courcelles-Val-d'Esnoms (52) le jeudi 23 novembre 1854.</p> <p>Mariée en 1896 à Relations, avec BERNAVILLE Louis Francois - 159 - Il naît à Paris (75) le mardi 21 février 1854. Décédé le dimanche 18 août 1935 à La Foa (98). Professions : Jardinier.</p>

5 Enfants

- DÉGALISSE Louis Cesar Honoré Albert (° 1885)
- BERNAVILLE Louise Olympe - 161 - (° 1899)
- BERNAVILLE Henri Dit Gueu Gueu (° 1900)
- BERNAVILLE Louis Gérard - 160 - (° 1902)
- BERNAVILLE Henriette - 158 - (° 1904 + 1952)

Petit-enfant

- KANAGUSIKU Odette Laure (° 1919)

Etat des personnes étant Nées où Mariées où décédées où concessionnaires
à La Foa

3 Arrières-petits-enfants

- MORELLI Claudine Odette Flore
- MORELLI Jean-Paul Louis Mathieu
- MORELLI Graziella Renée Angèles

437. **COURTIL** Paule Marguerite,

Fille de **COURTIL** Jean-Paul - 435 -, Eleveur propriétaire

Né le jeudi 29 février 1872 à Cazillac (46).

Décédé le jeudi 24 octobre 1935 à La Foa (98).

et de **GUILLEMET** Blanche Jeanne - 759 -

Née le mercredi 22 janvier 1879 à Bourail (98).

Décédée le dimanche 3 mai 1964 à La Foa (98).

Elle est née à La Foa (98) le mardi 4 janvier 1916.

Décédée le mardi 9 octobre 2012 au Mont-Dore (98).

Unie avec **BACINO** René Émile

Il voit le jour le mercredi 2 janvier 1918 à Nouméa (98).

Décédé le vendredi 21 juillet 1989 à Nouméa (98).

438. **COURTIL** Pierre ¹,

Professions : Tailleur - couturier.

Il naît le mercredi 2 mars 1836 à Cazes-Mondenard (82).

Décédé le vendredi 5 mai 1922 à La Foa (98).

Marié le samedi 31 octobre 1863 à Moissac (82), avec **LABADIE** Catherine

Elle voit le jour à Moissac (82) le jeudi 26 novembre 1840.

¹ *Note Générale : Condamné le 3 septembre 1874 à 10 ans de travaux forcés et 20 ans de surveillance pour vols qualifiés - Embarqué le 4 décembre 1874 sur la "Garonne" Arrivé le 12/03/1875 en Nouvelle Calédonie. Mis en concession le 01/09/1876. Rejoint par sa femme, sa fille ainée "Jeanne Olympe" et son fils "Paul" le 05/07/1877*

Le Lot n°012 de la Section La Foa "Urbain" d'une superficie de 10a est attribué à Courtil Pierre Matricule n° 7141 et mis en Concession le 1/9/1876 et a titre définitif 27/12/1894

Le Lot n°021 de la Section La Foa "Urbain" d'une superficie de 10a est attribué à Courtil Pierre et a titre définitif

Le Lot n°06 de la Section La Foa "Rural" d'une superficie de 80a est attribué à Courtil Pierre - - et mis en Concession le 1/10/1876 et a titre définitif

Le Lot n°07 de la Section La Foa "Rural" d'une superficie de 9ha 19 est attribué à Courtil Pierre - - et mis en Concession le 1/10/1876 et a titre définitif

Le Lot n°08 de la Section La Foa "Rural" d'une superficie de 3ha 35 est attribué à Courtil Pierre - Matricule 7141 - et mis en Concession le 1/10/1876 et a titre définitif Dépossédé

2 Enfants

- COURTIL Jeanne Gervaise Olympe - 436 - (° 1864 + 1935)
- COURTIL Jean-Paul - 435 - (° 1872 + 1935)

7 Petits-enfants

- DÉGALISSE Louis Cesar Honoré Albert (° 1885)
- BERNAVILLE Louise Olympe - 161 - (° 1899)
- BERNAVILLE Henri Dit Gueu Gueu (° 1900)
- BERNAVILLE Louis Gérard - 160 - (° 1902)
- BERNAVILLE Henriette - 158 - (° 1904 + 1952)

Etat des personnes étant Nées où Mariées où décédées où concessionnaires
à La Foa

- COURTIL Henriette Louise - 434 - (° 1898) - COURTIL Paule Marguerite - 437 - (° 1916 + 2012)
Arrière-petit-enfant
- KANAGUSIKU Odette Laure (° 1919)

439. COURTY Bonnaventure ¹ ,
Il est né à Saint-Germer-de-Fly (60) le mardi 4 juillet 1843. Décédé le jeudi 23 février 1905 à La Foa (98). Professions : Manoeuvre.
¹ <i>Note Générale : Condamné au Bagne de Nouvelle Calédonie en 1886 Embarqué sur la Le Tage de décembre 1876 Matricule n° 8743 Lot Rural de la Fonwhary n°40 d'une superficie de 5ha 50a est attribué à Courty Prosper bonnaventure Matricule N° 8743 et mis en Concession le 23/3/1891 et a titre définitif en est Dépossédé</i>

440. CRETTE Léon Jacques ¹ ,
Professions : Carrier. Il est né à Arcueil (94) le jeudi 31 août 1843. Décédé le dimanche 14 décembre 1890 à La Foa (98).
Uni avec CHARPENTIER Adélaïde Elle est née à Verrières-le-Buisson (91) le lundi 29 janvier 1844. Décédée le vendredi 31 août 1900 à Nouméa (98). Professions : Couturière.
¹ <i>Note Générale : Condamné le 30 septembre 1876 à 15 ans de travaux forcés et 20 ans de surveillance pour vol qualifié - Embarqué sur le "Tage" 27 décembre 1876 Matricule 9029 - FR ANOM COL H449</i>

3 Enfants
- CRETTE Léontine Augustine (+ 1866) - CRETTE Marie Appoline (° 1869) - CRETTE Léon Louis (° 1871)

441. CROI Noël ¹ ,
Il naît à Marseille (13) le jeudi 27 septembre 1838. Décédé le dimanche 4 avril 1875 à La Foa (98), Uarai. Professions : Scieur de Long.
¹ <i>Note Générale : condamné au bagne de Nouvelle Calédonie en 1868 Matricule n° 2529</i>

442. CROPAGE Vincent Francois ¹ ,
Il voit le jour à Videlles (91) le jeudi 8 novembre 1832. Décédé le mardi 25 juin 1878 à La Foa (98).

Etat des personnes étant Nées où Mariées où décédées où concessionnaires
à La Foa

Professions : Charretier.
Marié le mardi 2 octobre 1860 à Chailly-en-Bière (77), avec BOUTET Prudence Alexandrine Elle est née le dimanche 19 septembre 1824 à Cély (77). Professions : Domestique. Décédée le mardi 25 mars 1879 à Bourail (98).
¹ <i>Note Générale : Condamné au bagne de Nouvelle Calédonie en 1874 - Embarqué sur "La Garonne" le 11 décembre 1874 et arrivé à Nouméa le 12 mars 1875 - Matricule n° 6963 https://gallica.bnf.fr/ark:/12148/bpt6k701278r/f2.item.r=GIRODEL.zoom</i>

D

443. DABANCOURT Wilfrid Arsène Désiré ¹ ,
Il voit le jour en 1850 à Triqueville (27). Décédé le samedi 21 février 1880 à La Foa (98), Térémba Uaraï. Professions : Journalier.
¹ <i>Note Générale : Comdamné au travaux forcés de Nouvelle Calédonie en 1874 - Embarqué sur la "Loire" le 6 mai 1874 et arrivé à Nouméa le 16 Octobre 1874 - Matricule n° 6529</i>

444. DALMAYRAC Edouard Alphonse ¹ ,
Fils de DALMAYRAC Jean Baptiste, Forgeron Né le jeudi 3 octobre 1850 au Monastère (12). Décédé le vendredi 6 juillet 1900 à Pouembout (98). et de MOREAU Marie Philomène, Commerçante Née le mercredi 19 juin 1872 à Montbert (44). Il naît le mercredi 5 décembre 1888 à Pouembout (98). Décédé le mercredi 22 mai 1968 à La Foa (98). Professions : Maire de Nouméa 1943-1947.
Marié le mardi 6 janvier 1925 à Nouméa (98), avec DELORME Alice Anna Eugénie Elle est née en 1896 à Nouméa (98). Décédée en 1982 à Nouméa (98).
¹ <i>Note Générale : Directeur de la Caisse d'épargne. Président de l'amicale des anciens combattants. Il démontre un profond intérêt pour les milieux sportifs : il fonde le Club "l'Impassible", organise la 1ere course cycliste par étapes Nouméa-La Foa, préside le comité régional de boxe.</i>

Enfant

- DALMAYRAC Josette Elise (° 1925)

445. DANEY Blaise ¹ ,
Il est né le lundi 16 février 1818 à Jusix (47). Décédé le lundi 18 mai 1874 à La Foa (98), Uaraï. Professions : Cultivateur.
¹ <i>Note Générale : Condamné au Bagne de Nouvelle Calédonie en 1872 - Embarqué le 21 janvier 1873 sur le "Rhin" arrivée le 23 avril 1873 Matricule 4474</i>

Etat des personnes étant Nées où Mariées où décédées où concessionnaires
à La Foa

<p>446. DANGIO Thomas ¹,</p> <p>Il naît le lundi 11 octobre 1858 à Maranola (Italie). Décédé en 1943. Professions : Boulanger.</p> <p>Marié en 1880, avec OCELLO Benedetta Décédée en 1918 à Farino (98).</p> <p>Marié en 1920 à La Foa (98), avec LEMAITRE Virginie Marie - 995 - Elle est née à La Foa (98), Pierrat le dimanche 10 novembre 1889. Décédée le jeudi 9 mars 1967 à Nouméa (98).</p> <p>¹ <i>Note Générale : condamné aux travaux forcés en 1885 et embarqué sur le Magellan de février 1886 matricules 16761 / 12714 / 5714 Le Lot n°39 de la Section La Foa "Farino" d'une superficie de 10ha est attribué à D'angio Thomas - Matricule 16761 - et mis en Concession le 1880 et a titre définitif 3706</i></p>	
---	--

5 Enfants
<ul style="list-style-type: none"> - DANGIO Marcel Albert (° 1920) - DANGIO Rosa (° 1922 + 2008) - DANGIO Marguerite (° 1924 + 2014) - DANGIO André (° 1926 + 2008) - DANGIO Roger (° 1927 + 1928)
6 Petits-enfants
<ul style="list-style-type: none"> - CITERNE Claude May - ALPI Rolande - ALPI Serge - ALPI Raymond - ALPI Bernard - DANGIO Jacques (° 1952 + 2018)
3 Arrières-petits-enfants
<ul style="list-style-type: none"> - DANGIO Jérôme Alain (° 1973) - DANGIO Valérie Lucette Paulette (° 1977) - DANGIO Julien (° 1985)

<p>447. DARROUX Jeanne Alphonsine,</p> <p>Fille de DARROUX Jean Marie, Laboureur Né le jeudi 1er mars 1838 à Sanvignes-les-Mines (71). Décédé le samedi 15 mai 1886 à Nouméa (98). et de BRETON Augustine Née le dimanche 7 octobre 1849 à Saint-Denis (974). Décédée le jeudi 27 juin 1918 à Dumbéa (98). Elle naît le vendredi 16 septembre 1870 à La Foa (98), La ouaménie. Décédée le lundi 10 novembre 1941 à Vitry-sur-Seine (94).</p> <p>Mariée le samedi 9 juin 1888 à Dumbéa (98), avec CASSADOU Jean Pierre Il voit le jour le vendredi 29 décembre 1865 à Aucun (65).</p>
--

Etat des personnes étant Nées où Mariées où décédées où concessionnaires
à La Foa

Professions : Gendarme.

6 Enfants

- CASSADOU Madeleine Lucie Jeanne (° 1889 + 1889)
- CASSADOU Jean Georges (° 1890)
- CASSADOU Cécile Jeanne Marie (° 1891 + 1914)
- CASSADOU Marcelle anna Eigénie (° 1894 + 1968)
- CASSADOU Yvonne Madeleine (° 1896)
- CASSADOU Madeleine (° 1900 + 1979)

7 Petits-enfants

- MOURIN Irène (° 1920)
- MOURIN Mauricette (° 1922)
- MOURIN Norbert (° 1924)
- MOURIN Raymonde (° 1926)
- MOURIN Nicole (° 1927)
- MOURIN Daniel (° 1928)
- MOURIN Sylvianne (° 1930)

448. **DAVID** Louis François ¹,

Il est né le vendredi 29 juillet 1831 à Gréez-sur-Roc (72).

Décédé le samedi 22 octobre 1904 à La Foa (98).

Professions : Journalier.

¹ *Note Générale : Condamné en 1866 - Bagne en Nouvelle Calédonie Matricules 549 - 4473 - FR ANOM COL H681*

Le Lot n°26 de la Section La Foa "Pierrat" d'une superficie de 5ha 43 est arribué à David Louis Francois -Matricule 549 - et mis en Concession le et a titre définitif Le Lot n°27 de la Section La Foa "Pierrat" d'une superficie de 5ha 74 est arribué à David louis François -Matricule 549 - et mis en Concession le et a titre définitif Bail 2/4/6

449. **DAVID** Maria Eugénie,

Elle voit le jour le samedi 27 janvier 1855 à Chartres (28).

Décédée le lundi 26 octobre 1896 à La Foa (98), Maéré.

Mariée le lundi 26 octobre 1896 à La Foa (98), avec **DEDREUILLE** Jacques - 477 -

Il naît à Rocles (03) le mardi 4 avril 1865.

Décédé le samedi 27 janvier 1900 à Cressanges (03).

2 Enfants

- DAVID Théophile Pierre Dit Maurice - 452 - (° 1881)
- DEDREUILLE Jeanne Maria (° 1894 + 1943)

2 Petits-enfants

- DAVID Paul - 451 - (° 1913)
- DAVID Juliette

450. **DAVID** Marie Félicie,

Etat des personnes étant Nées où Mariées où décédées où concessionnaires
à La Foa

<p>Fille de DAVID Marie Victoire Née en 1853. Elle naît à Urville (50) le vendredi 6 novembre 1874. Décédée le mardi 21 octobre 1947 à La Foa (98).</p>	
<p>Mariée en 1897, avec MICHEL-VILLAZ Jules Marie Joseph Etienne Il voit le jour à Lyon (69) le lundi 24 décembre 1860. Décédé le dimanche 5 mai 1918 à Nouméa (98).</p>	

7 Enfants

- MICHEL-VILLAZ Juliette - 1123 - (° 1898 + 2000)
- MICHEL-VILLAZ Marius - 1124 - (° 1899 + 1943)
- MICHEL-VILLAZ Jeanne - 1121 - (° 1901 + 1971)
- MICHEL-VILLAZ Raoul - 1125 - (° 1903 + 1903)
- MICHEL-VILLAZ Jules - 1122 - (° 1904 + 1975)
- MICHEL-VILLAZ Raoul Ernest - 1126 - (° 1904 + 1960)
- MICHEL-VILLAZ Albert Dit Bébert - 1120 - (° 1914 + 1994)

2 Petits-enfants

- DELESSERT André Marc Jules (° 1920)
- KOLLEN Robert Roger Hubert (° 1931)

<p>451. DAVID Paul,</p>
<p>Fils de DAVID Théophile Pierre Dit Maurice - 452 -, Horloger Né en 1881 à Paris (75). et de LINAS Adèle - 1029 - Née le mardi 22 mars 1892 à La Foa (98). Décédée en 1980. Il naît le mardi 18 février 1913 à La Foa (98).</p>
<p>Marié en 1945 à Nouméa (98), avec LUDEAU Jacqueline Elle est née à Luganville (Santo) le vendredi 18 avril 1924.</p>

<p>452. DAVID Théophile Pierre Dit Maurice ¹,</p>
<p>Fils de DAVID Maria Eugénie - 449 - Née le samedi 27 janvier 1855 à Chartres (28). Décédée le lundi 26 octobre 1896 à La Foa (98), Maéré. Il naît en 1881 à Paris (75). Professions : Horloger.</p>
<p>Marié le jeudi 17 février 1921 à La Foa (98), avec LINAS Adèle - 1029 - Elle est née le mardi 22 mars 1892 à La Foa (98). Décédée en 1980.</p>
<p>¹ Note Générale : 1892</p>

2 Enfants

Etat des personnes étant Nées où Mariées où décédées où concessionnaires
à La Foa

- DAVID Paul - 451 - (° 1913)
- DAVID Juliette

453. De COUTOULY Edouard¹,

Fils de **De COUTOULY Pierre Charles**, Pasteur à Maubeuge & Luneray
Né vers le dimanche 25 août 1805 à Chateau de kanngard Sollerod
(Danemark).

Décédé le lundi 29 juillet 1946 à Luneray (76).
et de **SERRE de LUCADOU Henriette Louise Suzane**
Née vers le mardi 13 décembre 1814 à Paris (75).
Décédée le samedi 11 avril 1891 à Tours (37).

Il est né le vendredi 23 octobre 1840 à Saint-Pierre-le-Vieux (76).
Décédé le mercredi 26 juin 1878 à La Foa (98).
Professions : Propriétaire éleveur.



Uni avec **MARTEL Louise**

Elle est née le samedi 20 octobre 1832 à St pierre - Ile de Guernesey.
Décédée le dimanche 4 septembre 1898 à Dumbéa (98).

¹ *Note Générale : Victime de l'insurrection Canaque du 25 Juin 1878. Bouloupari est séparé de la Foa par la Ouaméni supérieure et la Ouaméni inférieure, deux périmètres bien inégalement peuplés. En suivant la route qui passe par la propriété de M. Dezarnaulds, où l'assassinat qu'on peut appeler le prologue de l'insurrection a été commis, on rencontre très peu d'habitations; en prenant au contraire le sentier qui deviendra, il faut l'espérer, la nouvelle voie de communication, on trouve de nombreuses stations. Le poste de Bouloupari ayant succombé en entier, on peut le dire, les craintes ont été grandes un instant au sujet des personnes établies entre ce point et la Foa; on pouvait avoir à déplorer un massacre général. Des circonstances particulières, que le lecteur pourra apprécier lui-même, font que les victimes ont été bien moins nombreuses qu'il n'y avait tout d'abord lieu de le supposer. Puisque les colons établis à quelques pas du poste de gendarmerie ignoraient de la façon la plus absolue les événements terribles qui se déroulaient depuis deux jours à la Foa, il est inutile de dire que les habitants de la Ouaméni inférieure vivaient dans la plus grande confiance sur les intentions des indigènes. Vers dix heures du matin, c'est-à-dire au moment où les gendarmes de Bouloupari succombaient sous la hache des assassins, cinq ou six canaques, armés de casse-têtes, sagaies et tomawaks, circulaient autour du petit magasin tenu par M. Daroux, à l'extrémité de la propriété de Monsieur Desjardins. Ils demandèrent à acheter diverses choses. Interrogés sur l'argent qu'ils avaient pour faire ces emplettes, les soi-disant acheteurs répondirent qu'ils n'en avaient pas. On devine qu'il ne leur fut rien donné. Au même moment, un néo-hébridais, tout essoufflé, débouchait par le sentier, venant de Popidôry, où se trouve la propriété de M. de Coutouly; ce néo-hébridais venait de cette habitation où il travaillait. Par ses gestes et par des paroles entrecoupées, il fit comprendre que les canaques avaient assassiné chez M. de Coutouly, qu'ils avaient aussi frappé Mme Porcheron quelques kilomètres plus loin. La confiance dans les indigènes était si grande, et même en présence de faits aussi graves on était si loin de soupçonner un massacre général, que Mme Daroux dit aux canaques qui, quelques minutes auparavant, voulaient faire des emplettes : Comment, on vient d'assassiner Mme Porcheron et vous restez là sans aller porter secours ! Mais allez donc. Toutes les personnes présentes se dirigèrent immédiatement vers l'habitation Porcheron. Voici ce qui venait de se passer : M. Porcheron était absent de la maison; Mme Porcheron repassait. Là, comme presque partout, les canaques entraient quand bon leur semblait, demandaient des allumettes et mille autres choses, s'asseyaient et parlaient, quelquefois sans avoir rien dit. Cela se produisait tous les jours ; on n'y faisait pas attention. Ce jour-là, ce fut un de ces prétextes qui permit à trois canaques des environs et parfaitement connus de s'introduire dans l'intérieur de la maison. Mme Porcheron repassait encore lorsqu'elle entendit un sifflement derrière elle. En détournant la tête pour savoir le motif de ce bruit, elle reçut un coup de hache sur la tête ; le sifflement entendu provenait du moulinet que d'ordinaire les canaques font exécuter à leurs armes avant de frapper. Sous le coup, Mme Porcheron s'affaissa, et, à terre, reçut un second coup de hache. Presque au même instant M. Porcheron rentra à l'habitation, et il trouva sa femme baignée dans son sang et sans connaissance. Sauter sur les armes fut son premier mouvement en apprenant et en voyant ce qui s'était passé; le fusil et les cartouches avaient disparu ! On a su plus tard que les trois assassins avaient demandé à un néo-hébridais employé dans la maison où se trouvaient les armes elles cartouches. Ne se doutant*

Etat des personnes étant Nées où Mariées où décédées où concessionnaires
à La Foa

de rien, le domestique avait donné le renseignement. Les assassins en avaient profité, et là, comme partout, les armes avaient tout d'abord été prises. C'était un mot d'ordre donné et qui a été partout mis à exécution. A l'arrivée de M. Porcheron, les canaques s'étaient enfuis, et il put sans être inquiété donner à sa femme les soins que réclamaient impérieusement de graves blessures. Les enfants avaient échappé, les indigènes ne s'étant point occupés d'eux et n'ayant tout d'abord songé qu'au pillage. Il arriva bientôt du secours, et, des renseignements apportés, il résulta la conviction que l'assassinat de Mme Porcheron n'était point un fait isolé; mais que tous les colons étaient, dans l'esprit des indigènes, destinés à subir le même sort. Il n'y avait plus qu'à se réunir en nombre suffisant et à choisir un endroit où l'on pût se défendre : isolés, les colons devaient succomber; réunis, ils n'avaient rien à craindre, On se dirigea sur l'usine de Ouaméni, où se trouvaient, d'après ce que l'on venait d'apprendre, des forces militaires. Mme Porcheron fut mise sur un brancard et une quinzaine de personnes suivirent : il n'y avait pour toute défense que deux fusils et très peu de munitions. Néanmoins, c'est sans encombre que tout le monde arriva à l'établissement de Ouaméni. De nombreux canaques furent cependant rencontrés; les uns montés dans les arbres, les autres cachés derrière les niaoulis; ils n'attaquèrent pas. En passant devant l'habitation de M. Daroux, on constata que les canaques, surpris au moment où certainement ils allaient commencer leur tuerie et arrêtés par les nouvelles apportées par le néo-hébridais de M. Coutouly, avaient, pendant l'absence des maîtres de la maison, assassiné deux néo-hébridais employés dans la maison. Quelques minutes encore, et toute la famille Daroux eût subi le même sort. Quelques minutes encore, et Mme Porcheron, qui aujourd'hui est hors de danger, eût succombé avec ses enfants. M. Porcheron, survenant au milieu du pillage, eût certainement été massacré.

Habitation de Coutouly

L'attaque de l'habitation a eu lieu dans l'après-midi: elle était dirigée par le chef de Tom, Harréqui, qui chaque jour visitait la station. M. de Coutouly a été tué dans sa chambre, au moment où il sortait armé de son fusil. M. Marcam a été frappé dans son lit; mais il a pu néanmoins gagner la campagne et son cadavre a été trouvé à deux kilomètres de là. Il était blessé de coups de hache à la tête et aux jambes. Ont aussi trouvé la mort sur ce point, 3 condamnés, 2 libérés, 1 femme indigène.

<https://gallica.bnf.fr/ark:/12148/bpt6k701278r/f2.item.r=GIRODEL.zoom>

454. **DE RIOS** Alphonse Louis Joseph,

Fils de **DE RIOS** José Maria - 457 -, Stockman - Colon éleveur-cultivateur, Négociant

Né le samedi 16 décembre 1848 à Pollema (Espagne).

Décédé le jeudi 9 février 1893 à Nouméa (98).

et de **DUBUISSON** Marie Florentine - 567 -

Née le dimanche 27 septembre 1863 à Allouagne (62).

Décédée le mardi 14 octobre 1947 à La Foa (98).

Il voit le jour à La Foa (98), Méaré le lundi 6 mai 1889.

Décédé le vendredi 9 juillet 1948 à La Foa (98).

Marié en 1910, avec **OLIVERO** Eugénie - 1210 -

Elle est née à Bourail (98) le mercredi 16 décembre 1885.

Professions : Commerçante.

2 Enfants

- DERIOS Charles (° 1911 + 1982)

- DE RIOS Lucien (° 1915)

14 Petits-enfants

- DERIOS Marie Louise (° 1935)

- DERIOS Alphonse Dit Nan-Nan - 526 - (° 1936)

- DERIOS Rolande - 527 - (° 1937)

- DERIOS Simone (° 1939)

- DERIOS Georges Charles Théodore (° 1941 + 1969)

- DERIOS Gratienne (° 1942)

- DERIOS Huguette (° 1944)

- DERIOS Ghislaine (° 1946)

- DERIOS Edmond (° 1948 + 1948)

Etat des personnes étant Nées où Mariées où décédées où concessionnaires
à La Foa

<ul style="list-style-type: none"> - DE RIOS Luciane - DE RIOS Lucien - DE RIOS José - DE RIOS Karina - DE RIOS Katia
18 Arrières-petits-enfants
<ul style="list-style-type: none"> - DERIOS Nathalie - DERIOS Nicolas
<ul style="list-style-type: none"> - GARCIA Guillaume - GARCIA Karl - GARCIA Steeve - PANNÉ Jordan - PANNÉ Carole - PANNÉ Corine - PANNÉ Philippe - DERIOS Didier (+ 1969) - DERIOS Brigitte - DERIOS Christophe - DERIOS Roselaine (° 1965 + 2012) - CAZERES Gleen - COLONNA Martine - COLONNA Patricia - CAZEAU Betty - CAZEAU Nadia

455. **DE RIOS** Charles,
 Fils de **DE RIOS** José Maria - 457 -, Stockman - Colon éleveur-cultivateur, Négociant
 Né le samedi 16 décembre 1848 à Pollema (Espagne).
 Décédé le jeudi 9 février 1893 à Nouméa (98).
 et de **DUBUISSON** Marie Florentine - 567 -
 Née le dimanche 27 septembre 1863 à Allouagne (62).
 Décédée le mardi 14 octobre 1947 à La Foa (98).
 Il est né le lundi 19 janvier 1885 à La Foa (98).
 Décédé le vendredi 19 juillet 1907 à La Foa (98).

456. **DE RIOS** Emile Léon,
 Fils de **DE RIOS** José Maria - 457 -, Stockman - Colon éleveur-cultivateur, Négociant
 Né le samedi 16 décembre 1848 à Pollema (Espagne).
 Décédé le jeudi 9 février 1893 à Nouméa (98).
 et de **DUBUISSON** Marie Florentine - 567 -
 Née le dimanche 27 septembre 1863 à Allouagne (62).
 Décédée le mardi 14 octobre 1947 à La Foa (98).
 Il voit le jour à La Foa (98) le jeudi 17 novembre 1892.
 Décédé le lundi 21 décembre 1903 à La Foa (98).

457. **DE RIOS** José Maria ¹,
 Il naît le samedi 16 décembre 1848 à Pollema (Espagne).
 Décédé le jeudi 9 février 1893 à Nouméa (98).

Etat des personnes étant Nées où Mariées où décédées où concessionnaires
à La Foa

Professions : Stockman - Colon éleveur-cultivateur.
Professions : Négociant.

Marié le samedi 26 janvier 1884 à La Foa (98), avec **DUBUISSON** Marie Florentine - 567 -
Elle est née à Allouagne (62) le dimanche 27 septembre 1863.
Décédée le mardi 14 octobre 1947 à La Foa (98).

¹ *Note Générale : Comdamné au bagne de Nouvelle Calédonie en 1873 - Embarqué sur "L'orne" le 4 mars 1874 et arrivé à Nouméa le 16 Juillet 1874 - Matricule n° 6249 / 3208
Le Lot n°23 de la Section La Foa "Méaré" d'une superficie de 2ha 66a est arribué à De Rios José Maria -Matricule 6249 - et mis en Concession le 1652 et a titre définitif
Le Lot n°39 de la Section La Foa "Méaré" d'une superficie de 86ha 39a est arribué à De Rios José Maria -Matricule 6249 - et mis en Concession le 30/9/1887 et a titre définitif 16/1/1895*

4 Enfants

- DE RIOS Charles - 455 - (° 1885 + 1907)
- DE RIOS Leopold - 458 - (° 1887 + 1955)
- DE RIOS Alphonse Louis Joseph - 454 - (° 1889 + 1948)
- DE RIOS Emile Léon - 456 - (° 1892 + 1903)

4 Petits-enfants

- DE RIOS Marthe - 459 - (° 1912 + 2009)
- DE RIOS Emile (° 1924 + 2015)
- DERIOS Charles (° 1911 + 1982)
- DE RIOS Lucien (° 1915)

14 Arrières-petits-enfants

- DERIOS Marie Louise (° 1935)
- DERIOS Alphonse Dit Nan-Nan - 526 - (° 1936)
- DERIOS Rolande - 527 - (° 1937)
- DERIOS Simone (° 1939)
- DERIOS Georges Charles Théodore (° 1941 + 1969)
- DERIOS Gratiennne (° 1942)
- DERIOS Huguette (° 1944)
- DERIOS Ghislaine (° 1946)
- DERIOS Edmond (° 1948 + 1948)
- DE RIOS Luciane
- DE RIOS Lucien
- DE RIOS José
- DE RIOS Karina
- DE RIOS Katia

458. DE RIOS Leopold,

Fils de **DE RIOS** José Maria - 457 -, Stockman - Colon éleveur-cultivateur, Négociant
Né le samedi 16 décembre 1848 à Pollema (Espagne).
Décédé le jeudi 9 février 1893 à Nouméa (98).
et de **DUBUISSON** Marie Florentine - 567 -
Née le dimanche 27 septembre 1863 à Allouagne (62).
Décédée le mardi 14 octobre 1947 à La Foa (98).
Il voit le jour à La Foa (98) le vendredi 5 août 1887.
Décédé le mercredi 2 mars 1955 à La Foa (98).

Etat des personnes étant Nées où Mariées où décédées où concessionnaires
à La Foa

Marié le jeudi 10 août 1911 à Canala (98), avec **CHAMPION** Francise Camélia - 340 -
Elle naît à La Foa (98) le mercredi 27 avril 1892.
Décédée le samedi 26 décembre 1953 à Nouméa (98).

2 Enfants

- DE RIOS Marthe - 459 - (° 1912 + 2009)
- DE RIOS Emile (° 1924 + 2015)

459. **DE RIOS** Marthe,

Fille de **DE RIOS** Leopold - 458 -
Né le vendredi 5 août 1887 à La Foa (98).
Décédé le mercredi 2 mars 1955 à La Foa (98).
et de **CHAMPION** Francise Camélia - 340 -
Née le mercredi 27 avril 1892 à La Foa (98).
Décédée le samedi 26 décembre 1953 à Nouméa (98).
Elle voit le jour le lundi 19 août 1912 à La Foa (98).
Décédée le dimanche 19 avril 2009 à Avesnes-sur-Helpe (59).

Unie avec **DELHOMMELLE** Francois Robert René
Il naît à Nouméa (98) le mardi 2 avril 1907.
Décédé le lundi 17 décembre 1945 à Nouméa (98).

Unie avec **LANGLET**
Il est né en 1910 .

460. **DEBELS** Eugénie Joséphine,

Fille de **DEBELS** Joseph Auguste,
Né le samedi 26 avril 1884 à Bourail (98).
Décédé le mardi 2 février 1943 à Païta (98).
et de **CURÉ** Clémence
Née le vendredi 12 décembre 1890 à Ouégoa (98).
Décédée le jeudi 27 août 1970 à Koumac (98).
Elle est née le dimanche 5 février 1911 à Bourail (98).

Mariée le samedi 8 décembre 1928 à La Foa (98), avec **OREZZOLI** Emile Alexis - 1237 -
Il est né le mercredi 20 décembre 1899 à La Foa (98).
Décédé le vendredi 6 août 1971 à Nouméa (98).

Mariée le samedi 27 mars 1937, avec **JANIN** Pierre
Il naît le samedi 3 mai 1913 .

461. **DEBRABANT** Alexandre,

Fils de **DEBRABANT** Alexandre Dit Cartouche
Né le samedi 10 octobre 1846 à Brillon (59).
Décédé en 1920.
et de **VERASSAMY** Kamatchi - 1576 -
Née le samedi 15 septembre 1860 à Saint-Denis (974).
Décédée le lundi 1er mai 1939 à La Foa (98).
Il est né à La Foa (98) en 1896.
Décédé le dimanche 20 janvier 1918 à Crépy-en-Valois (60).

Etat des personnes étant Nées où Mariées où décédées où concessionnaires
à La Foa

462. DEBRABANT Alexandrine,
Fille de DEBRABANT Alexandre Dit Cartouche Né le samedi 10 octobre 1846 à Brillon (59). Décédé en 1920. et de VERASSAMY Kamatchi - 1576 - Née le samedi 15 septembre 1860 à Saint-Denis (974). Décédée le lundi 1er mai 1939 à La Foa (98). Elle voit le jour à La Foa (98) le jeudi 3 février 1898. Décédée le mercredi 15 octobre 1958 à Nouméa (98).
Unie avec GAVIN Joseph Il est né à Bourail (98) le jeudi 26 février 1903. Décédé le samedi 21 janvier 1984 à Nouméa (98).

463. DEBRABANT Danielle Martine,
Fille de LATOUIE Henri Francois - 897 - Né le mardi 15 mars 1892 à La Foa (98). et de DEBRABANT Joséphine - 468 - Née le samedi 20 janvier 1894 à La Foa (98). Elle est née à La Foa (98) en 1938.

464. DEBRABANT Firmin Francois,
Fils de LATOUIE Henri Francois - 897 - Né le mardi 15 mars 1892 à La Foa (98). et de DEBRABANT Joséphine - 468 - Née le samedi 20 janvier 1894 à La Foa (98). Il est né à La Foa (98) en 1922.
Uni avec BASTIEN Jessie

465. DEBRABANT Geneviève,
Fille de DEBRABANT Alexandre Dit Cartouche Né le samedi 10 octobre 1846 à Brillon (59). Décédé en 1920. et de VERASSAMY Kamatchi - 1576 - Née le samedi 15 septembre 1860 à Saint-Denis (974). Décédée le lundi 1er mai 1939 à La Foa (98). Elle naît à La Foa (98) le jeudi 25 octobre 1900. Décédée le mercredi 10 juin 1970 à Nouméa (98).
Mariée le samedi 27 mars 1920 à La Foa (98), avec LÉONARD Hippolyte Sylvain - 1004 - Il est né le samedi 26 mars 1892 à La Foa (98). Décédé le vendredi 17 juin 1921 à La Foa (98).
Mariée le jeudi 27 juillet 1922 à Farino (98), avec LÉONARD Julien Joseph - 1007 - Il naît à La Foa (98) le lundi 7 février 1898. Décédé le mardi 13 février 1951 à Nouméa (98).

10 Enfants
- LÉONARD Raymonde (° 1921) - LÉONARD Renée Joséphine (° 1922 + 1992) - LÉONARD Mathilde Eugénie - 1009 - (° 1925) - LÉONARD Lucien Hippolyte (° 1927)

Etat des personnes étant Nées où Mariées où décédées où concessionnaires
à La Foa

- LÉONARD Joséphine Marguerite - 1005 - (° 1929)
 - LÉONARD Edmond Maurice (° 1931)
 - LÉONARD Jacques Paul (° 1934)
 - LÉONARD Claude Louis (° 1936)
 - LÉONARD Gilberte (° 1939)
 - LÉONARD Gilbert Lionel (° 1941)

7 Petits-enfants

- BIZIEN Jocelyne (° 1839)

- BELLIER Evelyne
 - BELLIER Albert
 - BELLIER Danielle
 - BELLIER Eugène
 - BELLIER Michel
 - LÉONARD Marlene

466. **DEBRABANT** Georges René,

Fils de **LATOUPIE** Henri Francois - 897 -
 Né le mardi 15 mars 1892 à La Foa (98).
 et de **DEBRABANT** Joséphine - 468 -
 Née le samedi 20 janvier 1894 à La Foa (98).
 Il naît à La Foa (98) en 1927.

Uni avec **OREZZOLI** Yvette

467. **DEBRABANT** Georgette,

Fille de **LATOUPIE** Henri Francois - 897 -
 Né le mardi 15 mars 1892 à La Foa (98).
 et de **DEBRABANT** Joséphine - 468 -
 Née le samedi 20 janvier 1894 à La Foa (98).
 Elle naît en 1930 à La Foa (98).

Unie avec **CHAMPEILLE** Raymond

Unie avec **FOGLIANI** Guy

468. **DEBRABANT** Joséphine,

Fille de **DEBRABANT** Alexandre Dît Cartouche
 Né le samedi 10 octobre 1846 à Brillon (59).
 Décédé en 1920.
 et de **VERASSAMY** Kamatchi - 1576 -
 Née le samedi 15 septembre 1860 à Saint-Denis (974).
 Décédée le lundi 1er mai 1939 à La Foa (98).
 Elle voit le jour à La Foa (98) le samedi 20 janvier 1894.

Mariée le samedi 27 mars 1920 à La Foa (98), avec **LATOUPIE** Henri Francois - 897 -
 Il voit le jour le mardi 15 mars 1892 à La Foa (98).

11 Enfants

- DEBRABANT Raymond

Etat des personnes étant Nées où Mariées où décédées où concessionnaires
à La Foa

- LATOUIE Henriette - 899 - (° 1920)
 - DEBRABANT Firmin Francois - 464 - (° 1922)
 - LATOUIE Henri Francois - 898 - (° 1923)
 - DEBRABANT Maurice Joseph - 469 - (° 1925)
 - LATOUIE Mauricette Marguerite - 902 - (° 1926)
 - DEBRABANT Georges René - 466 - (° 1927)
 - LATOUIE André Lucien - 890 - (° 1928)
 - DEBRABANT Georgette - 467 - (° 1930)
 - LATOUIE Serge Albert - 903 - (° 1935)
 - DEBRABANT Danielle Martine - 463 - (° 1938)

2 Petits-enfants

- BIERGE Henri
 - BIERGE Bernard

469. **DEBRABANT** Maurice Joseph,

Fils de **LATOUIE** Henri Francois - 897 -
 Né le mardi 15 mars 1892 à La Foa (98).
 et de **DEBRABANT** Joséphine - 468 -
 Née le samedi 20 janvier 1894 à La Foa (98).
 Il naît à La Foa (98) en 1925.

Uni avec **MERCIER** Jeanine

470. **DEBUIRE** Etienne Ferdinand,

Fils de **DEBUIRE** Louis Joseph Alexandre Dit Crépin, Manoeuvre
 Né le dimanche 30 juillet 1848 à Cernoy (60).
 Décédé le dimanche 13 septembre 1914 à Ile aux chevres (98).
 et de **VALAT** Julie Henriette, Domestique
 Née le samedi 9 avril 1853 à Saint-Amans-Valtoret (81).
 Décédée en 1923 à Nouméa (98).
 Il naît à Bourail (98) le dimanche 26 février 1893.
 Décédé le lundi 25 juin 1894 à La Foa (98).

471. **DEBUIRE** Jules Henri,

Fils de **DEBUIRE** Louis Joseph Alexandre Dit Crépin, Manoeuvre
 Né le dimanche 30 juillet 1848 à Cernoy (60).
 Décédé le dimanche 13 septembre 1914 à Ile aux chevres (98).
 et de **VALAT** Julie Henriette, Domestique
 Née le samedi 9 avril 1853 à Saint-Amans-Valtoret (81).
 Décédée en 1923 à Nouméa (98).
 Il voit le jour le jeudi 23 décembre 1880 à Bourail (98).
 Décédé le vendredi 27 juillet 1956 à Nouméa (98).

Marié le vendredi 21 janvier 1916 à La Foa (98), avec **GOISAVOST** Cécile Marguerite - 717 -
 Elle est née à Moindou (98) le jeudi 23 juillet 1896.
 Décédée à La Foa (98).
 Professions : Sage-femme à la FOA.

Enfant

- DEBUIRE Fernand Dit Nono

Etat des personnes étant Nées où Mariées où décédées où concessionnaires
à La Foa

472. **DEBUIRE** Marie Marguerite,
Fille de **DEBUIRE** Louis Joseph Alexandre Dit Crépin, Manoeuvre
Né le dimanche 30 juillet 1848 à Cernoy (60).
Décédé le dimanche 13 septembre 1914 à Ile aux chevres (98).
et de **VALAT** Julie Henriette, Domestique
Née le samedi 9 avril 1853 à Saint-Amans-Valtoret (81).
Décédée en 1923 à Nouméa (98).
Elle voit le jour le lundi 27 avril 1896 à La Foa (98).
Décédée le lundi 20 juillet 1914 à Port vila (Vanuatu).

473. **DEBUIRE** Pauline Catherine,
Fille de **DEBUIRE** Louis Joseph Alexandre Dit Crépin, Manoeuvre
Né le dimanche 30 juillet 1848 à Cernoy (60).
Décédé le dimanche 13 septembre 1914 à Ile aux chevres (98).
et de **VALAT** Julie Henriette, Domestique
Née le samedi 9 avril 1853 à Saint-Amans-Valtoret (81).
Décédée en 1923 à Nouméa (98).
Elle est née à La Foa (98) le mardi 14 août 1894.
Décédée le mardi 28 août 1984 à Pamiers (09).



Mariée le jeudi 9 décembre 1920 à Nouméa (98), avec **PASCAL** Maurice Louis
Il est né à Nouméa (98) le jeudi 31 janvier 1884.
Décédé le mardi 6 septembre 1932 à Casabianca (Maroc).
Professions : Agent de police.

474. **DÉBUS** Auguste Joseph ¹,
Il voit le jour le vendredi 18 juin 1841 à Ribécourt-la-Tour (59).
Décédé le jeudi 16 février 1899 à La Foa (98).
Professions : Jardinier.

¹ Note Générale : Condamné aux travaux forcés en Nouvelle Calédonie en 1867 Matricule 2014 / 1210

475. **DECAQUERAY** Raymond Charles Auguste,
Il naît le vendredi 24 novembre 1911 à La Foa (98).
Marié le samedi 23 août 1941 à Thio (98), avec **EL HADJ KADDOUR** Phafa Léontine Mohamed Kalifa
Elle est née à Thio (98) en 1920.
Décédée en 2008.

476. **DECAQUERAY** Suzanne Emilie,
Fille de **DECAQUERAY** Louis Albert, Cultivateur
Né le vendredi 5 janvier 1883 à Évreux (27).
et de **DELION** Augustine
Née le mercredi 11 juin 1890 à Bourail (98).

Etat des personnes étant Nées où Mariées où décédées où concessionnaires
à La Foa

Décédée le samedi 31 juillet 1976 à Nouméa (98).
Elle est née à La Foa (98) le mercredi 20 octobre 1915.

Mariée le vendredi 30 septembre 1966 à Nouméa (98), avec **FOUACHE** Moise Georges
Il voit le jour le mercredi 17 juin 1914 à Grémévillers (60).

477. **DEDREUILLE** Jacques,

Il naît à Rocles (03) le mardi 4 avril 1865.
Décédé le samedi 27 janvier 1900 à Cressanges (03).

Marié le lundi 26 octobre 1896 à La Foa (98), avec **DAVID** Maria Eugénie - 449 -
Elle voit le jour le samedi 27 janvier 1855 à Chartres (28).
Décédée le lundi 26 octobre 1896 à La Foa (98), Maéré.

Enfant

- DEDREUILLE Jeanne Maria (° 1894 + 1943)

478. **DEFENDINI** Marc Aurèle,

Fils de **DEFENDINI** Sauveur, Surveillant militaire des pénitenciers
coloniaux

Né le dimanche 11 novembre 1860 à Alando (2B).

Décédé le mardi 21 juin 1910 à Bastia (2B).

et de **ALBERTI** Marie Françoise

Née le mercredi 15 novembre 1876 à Riventosa (2B).

Décédée le lundi 26 novembre 1894 à Ile du salut (Guyane).

Il naît le jeudi 29 juin 1899 à La Foa (98).

Décédé en 1926.



479. **DEFENDINI** Philippe André,

Fils de **DEFENDINI** Sauveur, Surveillant militaire des pénitenciers
coloniaux

Né le dimanche 11 novembre 1860 à Alando (2B).

Décédé le mardi 21 juin 1910 à Bastia (2B).

et de **ALBERTI** Marie Françoise

Née le mercredi 15 novembre 1876 à Riventosa (2B).

Décédée le lundi 26 novembre 1894 à Ile du salut (Guyane).

Il naît le vendredi 8 juillet 1898 à La Foa (98).

Décédé le samedi 26 avril 1930 à Paris 12° (75).



480. **DELAIGNE** Jules Louis Prudent ¹,

Il est né le mercredi 2 août 1843 à Paris (75).

Décédé le mercredi 27 avril 1898 à La Foa (98).

Professions : Plombier.

¹ Note Générale : condamné en 1866 à perpétuité pour vols - matricule 953

*Le Lot n°039 de la Section La Foa "Urbain" d'une superficie de 10a est attribué à Delaigne Prudent -
Matricule n° 953 - et mis en Concession le 6/5/1896 et a titre définitif DCD*

Etat des personnes étant Nées où Mariées où décédées où concessionnaires
à La Foa

481. **DELARUELLE** Ernestine Louise,
Fille de **DELARUELLE** Aimé Ernest François, Camionneur
Né le mercredi 27 septembre 1854 à Pont-Sainte-Maxence (60).
Décédé le lundi 24 décembre 1888 à Nouméa (98), Ducos.
et de **JOUANNE** Louise Perrine, Blanchisseuse
Née le dimanche 29 août 1858 à Saint-Méloir-des-Ondes (35).
Elle est née le jeudi 11 octobre 1883 à La Foa (98).
Décédée le lundi 21 janvier 1884 à La Foa (98).

482. **DELARUELLE** Fernand Ernest,
Fils de **DELARUELLE** Aimé Ernest François, Camionneur
Né le mercredi 27 septembre 1854 à Pont-Sainte-Maxence (60).
Décédé le lundi 24 décembre 1888 à Nouméa (98), Ducos.
et de **JOUANNE** Louise Perrine, Blanchisseuse
Née le dimanche 29 août 1858 à Saint-Méloir-des-Ondes (35).
Il est né à La Foa (98) le jeudi 18 décembre 1884.

483. **DELATHIÈRE** Agnès Françoise,
Fille de **DELATHIÈRE** Jean - 487 -, Colon
Né le mercredi 7 avril 1875 à Oradour-sur-Glane (87).
Décédé le dimanche 16 janvier 1949 à Nouméa (98).
et de **GERVOLINO** Maria Jeanne - 698 -
Née le dimanche 8 janvier 1882 à Bourail (98).
Décédée en 1947.
Elle voit le jour le samedi 19 janvier 1907 à La Foa (98).
Décédée le lundi 5 septembre 1994 à Nouméa (98).

Mariée le samedi 26 mai 1928, avec **MICHEL-VILLAZ** Marius - 1124 -
Il est né le jeudi 17 août 1899 à Sarraméa (98).
Décédé le mardi 29 juin 1943 à La Foa (98).

484. **DELATHIÈRE** Alice Victorine,
Fille de **DELATHIÈRE** François - 485 -, Cultivateur
Né le jeudi 5 février 1852 à Saint-Mathieu (87).
Décédé le mercredi 9 janvier 1907 à La Foa (98).
et de **LAVERGNE** Françoise - 910 -
Née le mardi 11 mars 1856 à Vayres (33).
Décédée le jeudi 11 août 1898 à La Foa (98).
Elle naît à La Foa (98) le mercredi 10 septembre 1884.
Décédée le jeudi 15 décembre 1887 à La Foa (98).

485. **DELATHIÈRE** François¹,
Il naît le jeudi 5 février 1852 à Saint-Mathieu (87).
Décédé le mercredi 9 janvier 1907 à La Foa (98).
Professions : Cultivateur.

Marié le mardi 12 mai 1874 à Saint-Mathieu (87), avec **LAVERGNE** Françoise - 910 -
Elle est née à Vayres (33) le mardi 11 mars 1856.
Décédée le jeudi 11 août 1898 à La Foa (98).

Etat des personnes étant Nées où Mariées où décédées où concessionnaires
à La Foa

¹ Note Générale : Condamné à 15 ans de travaux forcés en Nouvelle Calédonie en aout 1876
Matricules 8934/ 10725 / 4822 ANOM H 600
Accusé d'avoir incendié sa maison pour l'assurance. Embarque le 19 décembre 1876 sur le TAGE.
Deux ans après son arrivée, affecté au camp de Dumbéa. Il s'en évade le 26 décembre 1879 et ecope
d'un mois de cachot.
Le Lot n°03 de la Section La Foa "Thia Rural" d'une superficie de 4ha 73 est attribué à Delathière
François -Matricule 8934 - et mis en Concession le 20/10/1881 et a titre définitif Dépossédé
Le Lot n°05 de la Section La Foa "Thia Rural" d'une superficie de 15ha 26 est attribué à Delathière
François -Matricule 8934 - et mis en Concession le 965 et a titre définitif Bail 2/4/6

5 Enfants

- DELATHIÈRE Jean - 487 - (° 1875 + 1949)
- DELATHIÈRE Maria - 492 - (° 1881 + 1955)
- DELATHIÈRE Marie Joséphine - 494 - (° 1883 + 1918)
- DELATHIÈRE Alice Victorine - 484 - (° 1884 + 1887)
- DELATHIÈRE Marguerite Emilie - 491 - (° 1886 + 1886)

30 Petits-enfants

- DELATHIÈRE Joseph Dit Loulou - 490 - (° 1901 + 1981)
- DELATHIÈRE Jeanne Marie Dite Guitte - 489 - (° 1903 + 1947)
- DELATHIÈRE Jean Dominique Dit Jeantou - 488 - (° 1904 + 1983)
- DELATHIÈRE Rose Marie - 498 - (° 1905 + 1923)
- DELATHIÈRE Agnès Françoise - 483 - (° 1907 + 1994)
- DELATHIÈRE Maria - 493 - (° 1908 + 1991)
- DELATHIÈRE Pascal Victor - 496 - (° 1909 + 1984)
- DELATHIÈRE Pierre Charles Dit Pierrot (° 1910 + 1976)
- DELATHIÈRE Henri Dit Bill - 486 - (° 1912)
- DELATHIÈRE Eugène Antonin Dit Tonin (° 1913)
- DELATHIÈRE Louis Victor (° 1915)
- DELATHIÈRE Odette Jeanne-Marie - 495 - (° 1916 + 1948)
- DELATHIÈRE Paul Dit Paulo - 497 - (° 1918 + 1968)
- DELATHIÈRE Joséphine Dite Nounoute (° 1921)

- LACOURT Charles Joseph - 850 - (° 1899 + 1971)
- LACOURT Joseph Georges - 854 - (° 1903 + 1972)
- LACOURT Robert Felix - 857 - (° 1906)
- LACOURT André Jean - 848 - (° 1908)
- LACOURT Marcel - 856 - (° 1910 + 1990)
- LACOURT Gabriel Maurice - 851 - (° 1914)
- LACOURT Gaston - 852 - (° 1917)
- LACOURT Joséphine Marguerite - 855 - (° 1921)
- LACOURT Albert - 847 - (° 1923)
- LAVOIX Amélie Marie - 918 - (° 1901 + 1901)
- LAVOIX Georges Charles - 920 - (° 1902)
- LAVOIX Paul - 927 - (° 1904 + 1919)
- LAVOIX Lucien Charles - 922 - (° 1906)
- LAVOIX Marguerite Marie Amélie - 924 - (° 1907 + 1992)
- LAVOIX Maurice Georges Marcel (° 1909 + 1927)
- LAVOIX Raymond Paul (° 1912)

24 Arrières-petits-enfants

- BIERGE Jean Edouard Pascal
- BIERGE Marcelle Victoire - 193 - (° 1922)
- DELATHIÈRE Eddy André Louis
- ESCHENBRENNER Louis Pascal (° 1927 + 1954)
- ESCHENBRENNER Guy (° 1930)
- ESCHENBRENNER Josette Marie (° 1949)

Etat des personnes étant Nées où Mariées où décédées où concessionnaires
à La Foa

- LACOURT Roger - 858 - (° 1925 + 2009)
 - LACOURT Armel
 - LACOURT Joséphine
 - OLIVEAU Henri
 - OLIVEAU Marie Josephc
 - OLIVEAU Roger
 - OLIVEAU Dominique
 - LAVOIX Georges (° 1927)
 - LAVOIX Monique Lucienne - 926 - (° 1929)
 - LAVOIX Charles (° 1946)
 - LAVOIX Yveline Marguerite Josiane (° 1948)
 - LAVOIX Raymond (° 1950)
 - LAVOIX Paul (° 1955)
 - BOYER Mireille Renée Marguerite (° 1924 + 1996)
 - BOYER René Gustave Dit Freddy (° 1926 + 2002)
 - BOYER Jacques (° 1930 + 1976)
 - LAVOIX Daniel
 - LAVOIX Annick (° 1944)

486. **DELATHIÈRE** Henri Dit Bill,

Fils de **DELATHIÈRE** Jean - 487 -, Colon
 Né le mercredi 7 avril 1875 à Oradour-sur-Glane (87).
 Décédé le dimanche 16 janvier 1949 à Nouméa (98).
 et de **GERVOLINO** Maria Jeanne - 698 -
 Née le dimanche 8 janvier 1882 à Bourail (98).
 Décédée en 1947.
 Il est né à La Foa (98) le jeudi 3 octobre 1912.

Marié le mercredi 8 mai 1940 à Farino (98), avec **ARSAPIN** Claire Marie - 39 -
 Elle naît le mardi 11 décembre 1917 à La Foa (98).

487. **DELATHIÈRE** Jean ¹,

Fils de **DELATHIÈRE** François - 485 -, Cultivateur
 Né le jeudi 5 février 1852 à Saint-Mathieu (87).
 Décédé le mercredi 9 janvier 1907 à La Foa (98).
 et de **LAVERGNE** Françoise - 910 -
 Née le mardi 11 mars 1856 à Vayres (33).
 Décédée le jeudi 11 août 1898 à La Foa (98).
 Il naît à Oradour-sur-Glane (87) le mercredi 7 avril 1875.
 Décédé le dimanche 16 janvier 1949 à Nouméa (98).
 Professions : Colon.



Marié le samedi 7 juin 1902 à La Foa (98), avec **GERVOLINO** Maria Jeanne - 698 -
 Elle naît à Bourail (98) le dimanche 8 janvier 1882.
 Décédée en 1947.

¹ Note Générale : Le Lot n°05 bis de la Section La Foa "Thia Rural" d'une superficie de 386 ha 40 est attribué à Delathière Jean - - et mis en Concession le 375 et a titre définitif Bail 3/6/9
 Le Lot n°25 de la Section La Foa "Thia Rural" d'une superficie de 40 ha 92 est attribué à Delathière Jean Fils de François - - et mis en Concession le 965 et a titre définitif Bail 2/4/6
 Note O'Reilly : Colon. Né en 1875 à Oradour-sur-Glane (Haute-Vienne). Après cinq années de service militaire, arrive en Calédonie en 1890. S'installe comme colon-plantier de café à Fonwhary, district dépendant de La Foa, dont il sera quelques années président de la Commission municipale.

Etat des personnes étant Nées où Mariées où décédées où concessionnaires
à La Foa

Attaché à la terre, mène une existence toute de travail, de probité et de droiture. Après sa mort, survenue le 16 janvier 1949, à Nouméa, son fils Pascal racheta sa propriété et continua l'oeuvre de ses parents. De son mariage, en 1910, avec Mlle Gervolino étaient nés quinze enfants, dont douze sont en vie et établis dans la région de La Foa.

14 Enfants

- DELATHIÈRE Joseph Dit Loulou - 490 - (° 1901 + 1981)
- DELATHIÈRE Jeanne Marie Dite Guitte - 489 - (° 1903 + 1947)
- DELATHIÈRE Jean Dominique Dit Jeantou - 488 - (° 1904 + 1983)
- DELATHIÈRE Rose Marie - 498 - (° 1905 + 1923)
- DELATHIÈRE Agnès Françoise - 483 - (° 1907 + 1994)
- DELATHIÈRE Maria - 493 - (° 1908 + 1991)
- DELATHIÈRE Pascal Victor - 496 - (° 1909 + 1984)
- DELATHIÈRE Pierre Charles Dit Pierrot (° 1910 + 1976)
- DELATHIÈRE Henri Dit Bill - 486 - (° 1912)
- DELATHIÈRE Eugène Antonin Dit Tonin (° 1913)
- DELATHIÈRE Louis Victor (° 1915)
- DELATHIÈRE Odette Jeanne-Marie - 495 - (° 1916 + 1948)
- DELATHIÈRE Paul Dit Paulo - 497 - (° 1918 + 1968)
- DELATHIÈRE Joséphine Dite Nounoute (° 1921)

6 Petits-enfants

- BIERGE Jean Edouard Pascal
- BIERGE Marcelle Victoire - 193 - (° 1922)
- DELATHIÈRE Eddy André Louis
- ESCHENBRENNER Louis Pascal (° 1927 + 1954)
- ESCHENBRENNER Guy (° 1930)
- ESCHENBRENNER Josette Marie (° 1949)

488. **DELATHIÈRE** Jean Dominique Dit Jeantou,

Fils de **DELATHIÈRE** Jean - 487 -, Colon

Né le mercredi 7 avril 1875 à Oradour-sur-Glane (87).

Décédé le dimanche 16 janvier 1949 à Nouméa (98).

et de **GERVOLINO** Maria Jeanne - 698 -

Née le dimanche 8 janvier 1882 à Bourail (98).

Décédée en 1947.

Il voit le jour à La Foa (98) le lundi 15 août 1904.

Décédé le vendredi 2 décembre 1983 à Nouméa (98).

Marié le vendredi 29 juin 1928 à Sarraméa - 98882 la Foa, avec **OUTHEY** Edith Jeanne

Elle est née le jeudi 27 juin 1907 à Voh (98).

Décédée le jeudi 28 janvier 1988 à Nouméa (98).

Enfant

- DELATHIÈRE Eddy André Louis

489. **DELATHIÈRE** Jeanne Marie Dite Guitte,

Fille de **DELATHIÈRE** Jean - 487 -, Colon

Né le mercredi 7 avril 1875 à Oradour-sur-Glane (87).

Décédé le dimanche 16 janvier 1949 à Nouméa (98).

et de **GERVOLINO** Maria Jeanne - 698 -

Etat des personnes étant Nées où Mariées où décédées où concessionnaires
à La Foa

Née le dimanche 8 janvier 1882 à Bourail (98).
Décédée en 1947.
Elle est née à La Foa (98) le mercredi 6 mai 1903.
Décédée en 1947.

Mariée le samedi 7 septembre 1929 à La Foa (98), avec **BIERGE** Edouard Raphael Dit Titi - 188 -
Il voit le jour à La Foa (98) le lundi 5 décembre 1898.
Décédé le mercredi 7 mars 1956 à Nouméa (98).

2 Enfants

- BIERGE Jean Edouard Pascal
- BIERGE Marcelle Victoire - 193 - (° 1922)

490. **DELATHIÈRE** Joseph Dit Loulou,

Fils de **DELATHIÈRE** Jean - 487 -, Colon
Né le mercredi 7 avril 1875 à Oradour-sur-Glane (87).
Décédé le dimanche 16 janvier 1949 à Nouméa (98).
et de **GERVOLINO** Maria Jeanne - 698 -
Née le dimanche 8 janvier 1882 à Bourail (98).
Décédée en 1947.
Il voit le jour le jeudi 10 janvier 1901 à La Foa (98).
Décédé le dimanche 23 août 1981 à Nouméa (98).

Marié le samedi 26 avril 1930 à La Foa (98), avec **MICHEL-VILLAZ** Jeanne - 1121 -
Elle voit le jour à La Foa (98) le mercredi 2 janvier 1901.
Décédée le jeudi 4 novembre 1971 à Nouméa (98).

491. **DELATHIÈRE** Marguerite Emilie,

Fille de **DELATHIÈRE** François - 485 -, Cultivateur
Né le jeudi 5 février 1852 à Saint-Mathieu (87).
Décédé le mercredi 9 janvier 1907 à La Foa (98).
et de **LAVERGNE** Françoise - 910 -
Née le mardi 11 mars 1856 à Vayres (33).
Décédée le jeudi 11 août 1898 à La Foa (98).
Elle est née le jeudi 28 janvier 1886 à La Foa (98).
Décédée le samedi 13 mars 1886 à La Foa (98).

492. **DELATHIÈRE** Maria,

Fille de **DELATHIÈRE** François - 485 -, Cultivateur
Né le jeudi 5 février 1852 à Saint-Mathieu (87).
Décédé le mercredi 9 janvier 1907 à La Foa (98).
et de **LAVERGNE** Françoise - 910 -
Née le mardi 11 mars 1856 à Vayres (33).
Décédée le jeudi 11 août 1898 à La Foa (98).
Elle est née le mardi 27 septembre 1881 à Nouméa (98).
Décédée le mercredi 5 janvier 1955 à Nouméa (98).

Mariée le samedi 25 février 1899 à La Foa (98), avec **LACOURT** Joseph - 853 -
Il naît à Etsaut (64) le jeudi 27 août 1874.
Décédé le jeudi 18 décembre 1941 à Nouméa (98).
Professions : Commerçant.

9 Enfants

Etat des personnes étant Nées où Mariées où décédées où concessionnaires
à La Foa

- LACOURT Charles Joseph - 850 - (° 1899 + 1971)
- LACOURT Joseph Georges - 854 - (° 1903 + 1972)
- LACOURT Robert Felix - 857 - (° 1906)
- LACOURT André Jean - 848 - (° 1908)
- LACOURT Marcel - 856 - (° 1910 + 1990)
- LACOURT Gabriel Maurice - 851 - (° 1914)
- LACOURT Gaston - 852 - (° 1917)
- LACOURT Joséphine Marguerite - 855 - (° 1921)
- LACOURT Albert - 847 - (° 1923)

7 Petits-enfants

- LACOURT Roger - 858 - (° 1925 + 2009)

- LACOURT Armel
- LACOURT Joséphine
- OLIVEAU Henri
- OLIVEAU Marie Joseph
- OLIVEAU Roger
- OLIVEAU Dominique

8 Arrières-petits-enfants

- LACOURT Jean-Luc
- LACOURT Jean-Louis
- LACOURT Mariannick
- LACOURT Michel
- LACOURT Marie Edmée
- LACOURT Martine
- LACOURT Marie Claude
- LACOURT Marie Josée

493. **DELATHIÈRE** Maria,

Fille de **DELATHIÈRE** Jean - 487 -, Colon

Né le mercredi 7 avril 1875 à Oradour-sur-Glane (87).

Décédé le dimanche 16 janvier 1949 à Nouméa (98).

et de **GERVOLINO** Maria Jeanne - 698 -

Née le dimanche 8 janvier 1882 à Bourail (98).

Décédée en 1947.

Elle est née à La Foa (98) le mercredi 27 mai 1908.

Décédée le jeudi 18 avril 1991 à Nouméa (98).



Mariée le mardi 25 janvier 1944 à Moindou (98), avec **ESCHENBRENNER** Léon Joseph

Il naît le lundi 21 octobre 1889 à Moindou (98).

Décédé le dimanche 28 mars 1954 à Moindou (98).

Professions : Médecin.

3 Enfants

- ESCHENBRENNER Louis Pascal (° 1927 + 1954)
- ESCHENBRENNER Guy (° 1930)
- ESCHENBRENNER Josette Marie (° 1949)

Etat des personnes étant Nées où Mariées où décédées où concessionnaires
à La Foa

494. DELATHIÈRE Marie Joséphine,
Fille de DELATHIÈRE François - 485 -, Cultivateur Né le jeudi 5 février 1852 à Saint-Mathieu (87). Décédé le mercredi 9 janvier 1907 à La Foa (98). et de LAVERGNE Françoise - 910 - Née le mardi 11 mars 1856 à Vayres (33). Décédée le jeudi 11 août 1898 à La Foa (98). Elle est née le mardi 31 juillet 1883. Décédée le mercredi 11 décembre 1918 à Nouméa (98).
Mariée le mardi 12 mars 1901 à La Foa (98), avec LAVOIX Charles Edmond Georges - 919 - Il est né le mercredi 24 mai 1876 à La Foa (98), Téremba Uarai. Décédé en 1929 à Nouméa (98).

7 Enfants

- LAVOIX Amélie Marie - 918 - (° 1901 + 1901)
- LAVOIX Georges Charles - 920 - (° 1902)
- LAVOIX Paul - 927 - (° 1904 + 1919)
- LAVOIX Lucien Charles - 922 - (° 1906)
- LAVOIX Marguerite Marie Amélie - 924 - (° 1907 + 1992)
- LAVOIX Maurice Georges Marcel (° 1909 + 1927)
- LAVOIX Raymond Paul (° 1912)

11 Petits-enfants

- LAVOIX Georges (° 1927)
 - LAVOIX Monique Lucienne - 926 - (° 1929)
 - LAVOIX Charles (° 1946)
 - LAVOIX Yveline Marguerite Josiane (° 1948)
 - LAVOIX Raymond (° 1950)
 - LAVOIX Paul (° 1955)
-
- BOYER Mireille Renée Marguerite (° 1924 + 1996)
 - BOYER René Gustave Dit Freddy (° 1926 + 2002)
 - BOYER Jacques (° 1930 + 1976)
 - LAVOIX Daniel
 - LAVOIX Annick (° 1944)

10 Arrières-petits-enfants

- LAVOIX Nadia (° 1952)
-
- LENEZ Christiane Rose Georgette - 998 - (° 1951 + 1953)
 - LENEZ Hélène Lucienne Marie (° 1952)
 - LAVOIX Julie
 - LAVOIX Clarence
 - LAVOIX Clément
 - LAUBREAUX Josée Marguerite (° 1944)
 - BOYER MARYLINE DANIELLE (° 1952)
 - CHERRIER Arnaud (° 1976)
 - CHERRIER Gilles (° 1979)

495. DELATHIÈRE Odette Jeanne-Marie,

Etat des personnes étant Nées où Mariées où décédées où concessionnaires
à La Foa

<p>Fille de DELATHIÈRE Jean - 487 -, Colon Né le mercredi 7 avril 1875 à Oradour-sur-Glane (87). Décédé le dimanche 16 janvier 1949 à Nouméa (98). et de GERVOLINO Maria Jeanne - 698 - Née le dimanche 8 janvier 1882 à Bourail (98). Décédée en 1947. Elle naît le mercredi 13 décembre 1916 à La Foa (98). Décédée le dimanche 14 mars 1948.</p>	
<p>Unie avec BROUSTAIL Raymond Il est né le mercredi 30 juin 1915 . Décédé le lundi 21 avril 1986 à Nouméa (98).</p>	

<p>496. DELATHIÈRE Pascal Victor,</p>	
<p>Fils de DELATHIÈRE Jean - 487 -, Colon Né le mercredi 7 avril 1875 à Oradour-sur-Glane (87). Décédé le dimanche 16 janvier 1949 à Nouméa (98). et de GERVOLINO Maria Jeanne - 698 - Née le dimanche 8 janvier 1882 à Bourail (98). Décédée en 1947. Il naît à La Foa (98) le mercredi 21 juillet 1909. Décédé le vendredi 26 octobre 1984 à Nouméa (98).</p>	
<p>Uni avec CHRISTY Victorine Aimée - 389 - Elle voit le jour à La Foa (98) le mercredi 10 novembre 1915. Décédée le jeudi 31 décembre 1987 à La Foa (98).</p>	

<p>497. DELATHIÈRE Paul Dît Paulo,</p>	
<p>Fils de DELATHIÈRE Jean - 487 -, Colon Né le mercredi 7 avril 1875 à Oradour-sur-Glane (87). Décédé le dimanche 16 janvier 1949 à Nouméa (98). et de GERVOLINO Maria Jeanne - 698 - Née le dimanche 8 janvier 1882 à Bourail (98). Décédée en 1947. Il est né à La Foa (98) le vendredi 12 avril 1918. Décédé en 1968.</p>	

<p>498. DELATHIÈRE Rose Marie,</p>	
<p>Fille de DELATHIÈRE Jean - 487 -, Colon Né le mercredi 7 avril 1875 à Oradour-sur-Glane (87). Décédé le dimanche 16 janvier 1949 à Nouméa (98). et de GERVOLINO Maria Jeanne - 698 - Née le dimanche 8 janvier 1882 à Bourail (98). Décédée en 1947. Elle voit le jour à La Foa (98) le mercredi 4 octobre 1905. Décédée en 1923.</p>	

<p>499. DELAUNAY Etienne Auguste¹,</p>	
<p>Il est né à Nantes (44) le dimanche 17 mars 1844. Décédé le lundi 27 août 1883 à La Foa (98). Professions : Chaudronier.</p>	

Etat des personnes étant Nées où Mariées où décédées où concessionnaires
à La Foa

¹ Note Générale : condamné en 1866 à perpétuité pour vol Matricule 679

500. **DELAUNAY** Jules Henri ¹,

Il voit le jour le mercredi 13 juin 1827 à Pont-Ecrepin (61).
Décédé le vendredi 13 avril 1877 à La Foa (98), Baie de st vincent.
Professions : Journalier.

¹ Note Générale : Condamné au Bagne de Nouvelle Calédonie en 1872 - Embarqué le 21 janvierr
1873 sur le "Rhin" arrivée le 23 avril 1873 Matricule 4499
Décédé à bord du cotre "l'Union" baie de St Vincent le 13 avril 1877

501. **DELAVEUVE** Auguste,

Il voit le jour en 1841 à Neufchâteau (88).
Décédé le jeudi 4 janvier 1923 à Moindou (98).

Marié en 1875 à La Foa (98), avec **MIENKOBÉ** Mion - 1128 -
Elle est née à Lifou (98) en 1845.

7 Enfants

- DELAVEUVE Auguste François (° 1876 + 1948)
- DELAVEUVE Elise Eugénie (° 1878 + 1929)
- DELAVEUVE Jeanne (° 1880)
- DELAVEUVE Marie (° 1882)
- DELAVEUVE Cécile (° 1885)
- DELAVEUVE Marie Anna Joséphine (° 1890 + 1962)
- DELAVEUVE Antoinette (° 1892 + 1930)

14 Petits-enfants

- DELAVEUVE Augustine (° 1898 + 1935)
- DELAVEUVE Thérèse Antoinette (° 1899 + 1973)
- DELAVEUVE Geneviève Marguerite (° 1912 + 1995)
- DELAVEUVE Raymond Francois (° 1915 + 1982)
- DELAVEUVE Raymonde Francia Madeleine (° 1916 + 2004)
- DELAVEUVE Roger Paul Marcel (° 1918 + 1987)
- DELAVEUVE Robert Eugène Jean (° 1919 + 1999)
- DELAVEUVE Rosette (° 1921 + 1974)
- DELAVEUVE Rémy Francois Auguste (° 1923 + 1989)
- BEAUMONT Germaine Olympe (° 1912 + 1990)
- BEAUMONT Raymonde Cécile Elise (° 1914 + 1986)
- BEAUMONT Guy Eugène Charles (° 1916 + 1981)
- BEAUMONT Marcel Lucien (° 1919 + 1972)
- BEAUMONT Annette Jeanne (° 1920 + 1999)

15 Arrières-petits-enfants

- BIENFAIT Lina Alexandrine Adolphine
- LEHELLEY Auguste (° 1917 + 1988)
- DELAVEUVE Lodia Dit Blienfait (° 1920 + 1944)
- BIENFAIT Yves Robert (° 1931)
- BIENFAIT Adolphe (° 1932 + 1992)
- PORCHERON Willy (° 1949)
- BEAUMONT Luc (° 1938)

Etat des personnes étant Nées où Mariées où décédées où concessionnaires
à La Foa

- DENIS Jean Claude (° 1943 + 2015)
- ROLLY Nadine Marie Thérèse (° 1933 + 1962)
- ROLLY Camille Jacques Jean (° 1939 + 1945)
- BEAUMONT Bernadette Anne (° 1943 + 1944)
- BEAUMONT Annick Yvette (° 1946)
- CHALIER Yves Henri Charles (° 1941)
- CHALIER Roger Victor Jean (° 1943)
- CHALIER Jean Pierre Guillaume (° 1947 + 2007)

502. **DELAVILLE Le ROULX** Joseph Louis Marie,

Fils de **DELAVILLE Le ROULX** Joseph Pierre Marie Dit Delaville-Leroux, Employé du chemin de fer, Controleur des douanes

Né le dimanche 18 décembre 1831 à Nantes (44).

Décédé le samedi 12 février 1910 à Ouégoa (98).

et de **ROLLAND** Eugénie Constance

Née le mardi 5 avril 1836 à Saint-Père-en-Retz (44).

Décédée le mercredi 9 décembre 1903 à Ouégoa (98).

Il naît le lundi 7 mars 1853 à Saint-Père-en-Retz (44).

Décédé le mardi 1er novembre 1910 à Nouméa (98).

Uni avec **PERDRIEUX** Elisa Marie

Elle voit le jour le vendredi 17 mars 1854 au Havre (76).

Décédée le dimanche 18 mai 1890 à Nouméa (98).

Marié le vendredi 8 juillet 1870 à La Foa (98), avec **SAURET** Lucie - 1464 -

Elle est née à Nouméa (98) le jeudi 16 juin 1870.

Décédée le mardi 10 avril 1951 à Nouméa (98).

503. **DELBART** Leticia Céline,

Fille de **DELBART** Louis Philippe - 504 -, Tisseur

Né le mardi 23 août 1836 à Banteux (59).

Décédé le dimanche 1er juillet 1883 à La Foa (98).

et de **FROMENT** Célestine Louise

Née le jeudi 9 janvier 1840 à Bantouzelle (59).

Elle est née à Bantouzelle (59) le dimanche 15 avril 1860.

Mariée le jeudi 16 mai 1878 à La Foa (98), avec **CHATENET** Jean Baptiste Alexandre - 370 -

Il naît le lundi 3 mai 1852 à Saint-Priest-sous-Aixe (87).

Professions : Charretier.

Professions : Cocher.

Enfant

- CHATENET Clémentine Marie (° 1879 + 1879)

504. **DELBART** Louis Philippe¹,

Il naît le mardi 23 août 1836 à Banteux (59).

Décédé le dimanche 1er juillet 1883 à La Foa (98).

Professions : Tisseur.

Marié le samedi 24 juillet 1858 à Bantouzelle (59), avec **FROMENT** Célestine Louise

Etat des personnes étant Nées où Mariées où décédées où concessionnaires
à La Foa

Elle est née à Bantouzelle (59) le jeudi 9 janvier 1840.

¹ *Note Générale : Comdamné au bagne de Nouvelle Calédonie en 1873 - Embarqué sur "L'orne" le 4 mars 1874 et arrivé à Nouméa le 16 Juillet 1874 - Matricule n° 6230 / 2917
Le Lot n°022 de la Section La Foa "Urbain" d'une superficie de 10a est arribué à Delbart Louis Philippe -Matricule n° 6230 - et mis en Concession le 14/10/1876 et a titre définitif
Le Lot n°09 de la Section La Foa "Rural" d'une superficie de 7ha 52 est arribué à Delbart Philippe - Matricule 2917 - et mis en Concession le 14/11/1876 et a titre définitif DCD*

3 Enfants

- DELBART Ernest
- DELBART Leticia Céline - 503 - (° 1860)
- DELBART Octavie Louise Flore (° 1867)

Petit-enfant

- CHATENET Clémentine Marie (° 1879 + 1879)

505. **DELBUGUET** Pierre ¹,

Il naît le lundi 12 août 1839 à Penne-d'Agenais (47).

Décédé le samedi 25 janvier 1908 à La Foa (98).

Professions : Cultivateur.

¹ *Note Générale : condamné aux travaux forcés en 1879 et embarqué sur le Navarin en avril 1880 Matricules 11869
Le Lot n°18 de la Section La Foa "Farino" d'une superficie de 6ha 50 est arribué à Delbuguet Pierre - Matricule 11869 - et mis en Concession le 7/8/1888 et a titre définitif*

506. **DELHOMMELLE** France Paule,

Fille de **DELHOMMELLE** François Auguste

Né le lundi 25 mai 1885 à Bourail (98).

Décédé le jeudi 21 août 1952 à Nouméa (98).

et de **MICHEL** Laurence Théodorine - 1116 -

Née le dimanche 25 septembre 1887 à La Foa (98).

Décédée le vendredi 29 janvier 1937 à Nouméa (98).

Elle est née à Nouméa (98) le mardi 6 octobre 1908.

Décédée le mercredi 9 octobre 1996 à Sydney - Australie.

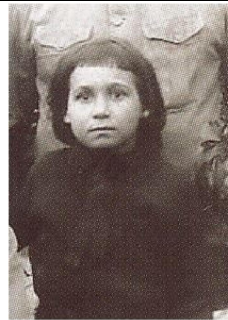

Mariée le samedi 23 avril 1927 à La Foa (98), avec **MARINACCE** Marcel Prosper - 1069 -

Il naît le mercredi 7 décembre 1904 à La Foa (98).

Décédé le samedi 30 mars 1985 à Sydney - Australie.

507. **DELIAU** Louise Marie,

Elle voit le jour en 1885.

Mariée le mardi 4 novembre 1919 à La Foa (98), avec **DUBATON** Jean Louis - 559 -

Il est né à Bourail (98) le mardi 29 mai 1877.

Professions : Cultivateur.

Décédé le mercredi 3 septembre 1947 à Sarraméa (98).

Etat des personnes étant Nées où Mariées où décédées où concessionnaires
à La Foa

508. DELPON Charles Dit Chaupet¹,	
Il voit le jour le lundi 24 février 1834 à Cajarc (46). Décédé le jeudi 24 novembre 1904 à La Foa (98). Professions : Cultivateur.	
¹ <i>Note Générale : condamné aux travaux forcés en 1881 et embarqué sur la Loire en décembre 1881 matricule 13132 Le Lot n°39 de la Section La Foa "Farino" d'une superficie de 10ha est arribué à Delpon Charlie dit Chopet -Matricule 13132 - et mis en Concession le 1/6/1893 et a titre définitif Dépossédé</i>	

509. DELRIEU Antonin Guy Robert,	
Fils de DELRIEU Raoul Henri Né le mercredi 22 septembre 1897 à Nouméa (98). Décédé le jeudi 1er décembre 1988 à Nouméa (98). et de BRINON Claire Eugénie Née le dimanche 8 juillet 1906 à Sarraméa (98). Décédée le vendredi 31 janvier 1992 à Nouméa (98). Il naît à La Foa (98) le mercredi 8 août 1945. Décédé le mercredi 16 juin 1971.	
Uni avec MORUETA Yvonne	

510. DELRIEU Henri Noel Paul,	
Fils de DELRIEU Raoul Henri Né le mercredi 22 septembre 1897 à Nouméa (98). Décédé le jeudi 1er décembre 1988 à Nouméa (98). et de BRINON Claire Eugénie Née le dimanche 8 juillet 1906 à Sarraméa (98). Décédée le vendredi 31 janvier 1992 à Nouméa (98). Il naît à La Foa (98) le mercredi 23 décembre 1942. Décédé le samedi 26 août 1995.	
Uni avec GRAMONT Marie-Eve	

511. DÉMÉNÉ André Eugène,	
Fils de DÉMÉNÉ Augustin Né le mardi 16 février 1869 à Nouméa (98), Sala. Décédé le mercredi 4 février 1920 à Nouméa (98). et de HACQUES Marie Marguerite Née le lundi 24 mai 1875 à Laval (51). Décédée le lundi 10 novembre 1958 à Nouméa (98). Il voit le jour le jeudi 13 août 1896 à Nouméa (98). Décédé le samedi 9 juillet 1983 à Nouméa (98).	
Marié le samedi 19 janvier 1924 à La Foa (98), avec BERNUT Marie Elise Joséphine - 166 - Elle est née le samedi 5 avril 1902 à La Foa (98). Décédée le vendredi 12 septembre 1986 à Nouméa (98).	

7 Enfants

- DÉMÉNÉ Gilbert (° 1928)

Etat des personnes étant Nées où Mariées où décédées où concessionnaires
à La Foa

- DÉMÉNÉ Louise Marguerite - 512 - (° 1930 + 1998) - DÉMÉNÉ Roger Claude - DÉMÉNÉ Thierry - DÉMÉNÉ Marcel (° 1931) - DÉMÉNÉ Jean Claude (° 1936) - DÉMÉNÉ Joséphine (° 1938)
3 Petits-enfants
- LUCIANO Roger Louis Marcel Marie (° 1950 + 2014) - LUCIANO Claude (° 1953) - LUCIANO Thierry (° 1962)
2 Arrières-petits-enfants
- LUCIANO Mélinda (° 1982)
- LUCIANO Kévin (° 1987)

512. DÉMÉNÉ Louise Marguerite, Fille de DÉMÉNÉ André Eugène - 511 - Né le jeudi 13 août 1896 à Nouméa (98). Décédé le samedi 9 juillet 1983 à Nouméa (98). et de BERNUT Marie Elise Joséphine - 166 - Née le samedi 5 avril 1902 à La Foa (98). Décédée le vendredi 12 septembre 1986 à Nouméa (98). Elle voit le jour à La Foa (98) le mardi 8 avril 1930. Décédée en 1998 à Nouméa (98). Professions : Assistante maternelle.
Mariée le samedi 29 janvier 1949 à Nouméa (98), avec LUCIANO Louis Jean Charles (Loulou) Il voit le jour le vendredi 25 août 1922 à Nouméa (98). Décédé en 2003.

3 Enfants
- LUCIANO Roger Louis Marcel Marie (° 1950 + 2014) - LUCIANO Claude (° 1953) - LUCIANO Thierry (° 1962)
2 Petits-enfants
- LUCIANO Mélinda (° 1982)
- LUCIANO Kévin (° 1987)
3 Arrières-petits-enfants
- CUSIN Maelle Marylou (° 2002) - SANGLIER Alycia Louise Francoise (° 2008)
- LUCIANO Owen (° 2014)

Etat des personnes étant Nées où Mariées où décédées où concessionnaires
à La Foa

513. DENIS Emile Elie Dit Milo,
Fils de DENIS Emile Elie Né le dimanche 3 juillet 1887 à Nouméa (98). Décédé le lundi 22 juillet 1940 à Moindou (98). et de SOUFRAYEN Marie Louise Née le dimanche 4 septembre 1904 à Poya (98), Mueo. Il naît le mardi 29 avril 1924 à Moindou (98). Décédé le jeudi 6 septembre 2012 à Nouméa (98).
Uni avec BEAUMONT Germaine Olympe Elle est née le vendredi 29 novembre 1912 à Moindou (98). Décédée le vendredi 7 décembre 1990.
Uni avec SOENNE Thérèse Elle naît le dimanche 4 novembre 1928 à Thio (98). Décédée le samedi 23 août 1947 à Moindou (98).
Marié le jeudi 6 août 1953 à La Foa (98), avec RENARD Alice Henriette Dite Lili - 1379 - Elle est née à La Foa (98) le dimanche 30 novembre 1913. Décédée le mercredi 1er août 1990 à Moindou (98).

2 Enfants

- DENIS Jean Claude (° 1943 + 2015)
- DENIS Eliane Thérèse Colette (° 1946)

514. DENIS Laury Maurice,
Fils de DENIS Maurice Né le dimanche 24 septembre 1933 à Moindou (98). et de STANISIC Violette Raymonde Née le samedi 25 avril 1942 à Bourail (98). Il est né à La Foa (98) le mardi 12 octobre 1965.

515. DENIS Lysianne,
Fille de DENIS Maurice Né le dimanche 24 septembre 1933 à Moindou (98). et de STANISIC Violette Raymonde Née le samedi 25 avril 1942 à Bourail (98). Elle est née le samedi 22 avril 1967 à La Foa (98).

516. DENIS Miguel,
Fils de DENIS Maurice Né le dimanche 24 septembre 1933 à Moindou (98). et de STANISIC Violette Raymonde Née le samedi 25 avril 1942 à Bourail (98). Il voit le jour à La Foa (98) le dimanche 10 novembre 1968.

517. DEPLANQUE Angèle Marthe,
Fille de DEPLANQUE Jean-Baptiste - 522 - Né le mercredi 9 décembre 1874 à Bourail (98).

Etat des personnes étant Nées où Mariées où décédées où concessionnaires
à La Foa

Décédé le vendredi 6 août 1954 à La Foa (98), Fonwhary.
et de **BEAUMONT** Lucie Alexine Joséphine
Née le mercredi 5 novembre 1879 à Moindou (98).
Décédée le jeudi 6 juillet 1972 à Nouméa (98).
Elle naît le dimanche 16 septembre 1906 à La Foa (98).
Décédée le lundi 19 novembre 2001 au Mont-Dore (98).

Mariée le samedi 4 septembre 1926 à La Foa (98), avec **ESTIEUX** Noel Louis Henri - 626 -
Il voit le jour à Nouméa (98) le jeudi 24 décembre 1903.
Décédé le mardi 13 juin 1967 à Nouméa (98).

518. **DÉPLANQUE** Charles,
Fils de **DÉPLANQUE** Charley
Né en 1896 à Voh (98).
Décédé le samedi 9 septembre 1933 à Bouloupari (98).
et de **MACCAM** Marie
Née le jeudi 14 juillet 1898 à Koné (98).
Décédée le lundi 8 mai 1978 à Nouméa (98).
Il voit le jour à Kaala-Gomen (98) le mercredi 19 septembre 1917.
Décédé le dimanche 10 septembre 1972 à La Foa (98).

519. **DEPLANQUE** Eugénie Jeanne,
Fille de **DEPLANQUE** Jean-Baptiste - 522 -
Né le mercredi 9 décembre 1874 à Bourail (98).
Décédé le vendredi 6 août 1954 à La Foa (98), Fonwhary.
et de **BEAUMONT** Lucie Alexine Joséphine
Née le mercredi 5 novembre 1879 à Moindou (98).
Décédée le jeudi 6 juillet 1972 à Nouméa (98).
Elle est née à Moindou (98) le jeudi 28 juin 1900.
Décédée le mardi 19 septembre 1989 à Nouméa (98).
Mariée le samedi 24 juin 1922 à La Foa (98), avec **PIOT** Eugène Paul - 1317 -
Il voit le jour le jeudi 20 avril 1899 à Nouméa (98).
Décédé le jeudi 31 décembre 1942 à Nouméa (98).

Enfant

- PIOT Lucette Simonne Jeanne (° 1925)

520. **DEPLANQUE** Georges Honoré,
Fils de **DEPLANQUE** Jean-Baptiste - 522 -
Né le mercredi 9 décembre 1874 à Bourail (98).
Décédé le vendredi 6 août 1954 à La Foa (98), Fonwhary.
et de **BEAUMONT** Lucie Alexine Joséphine
Née le mercredi 5 novembre 1879 à Moindou (98).
Décédée le jeudi 6 juillet 1972 à Nouméa (98).
Il naît le dimanche 27 septembre 1903 à Moindou (98).
Décédé le samedi 2 novembre 1991.

Marié le samedi 7 juillet 1928 à La Foa (98), avec **BROCK** Clarisse Henriette - 284 -

Marié le samedi 7 juillet 1928 à La Foa (98), avec **BROC** Clarisse Henriette - 280 -
Elle voit le jour à Farino (98) le jeudi 6 mars 1913.
Décédée en 2006 à Nouméa (98).

Etat des personnes étant Nées où Mariées où décédées où concessionnaires
à La Foa

3 Enfants

- DEPLANQUE Georgette Suzanne - 521 - (° 1931 + 1984)
- DEPLANQUE Gabriel Michel (° 1933)
- DEPLANQUE Francis Raoul (° 1936 + 1985)

521. **DEPLANQUE** Georgette Suzanne,

Fille de **DEPLANQUE** Georges Honoré - 520 -
Né le dimanche 27 septembre 1903 à Moindou (98).
Décédé le samedi 2 novembre 1991.
et de **BROC** Clarisse Henriette - 280 -
Née le jeudi 6 mars 1913 à Farino (98).
Décédée en 2006 à Nouméa (98).
Elle naît à La Foa (98) le mardi 24 février 1931.
Décédée le mardi 14 février 1984 à Sydney - Australie.

Mariée le vendredi 29 octobre 1954 à Nouméa (98), avec **GANSEMER** André Louis Léon

Mariée le lundi 22 avril 1963 à Nouméa (98), avec **FOURNIER** Jacques Pierre

522. **DEPLANQUE** Jean-Baptiste,

Fils de **DEPLANQUE** Charlemagne Joseph, Briseur de grès, Briseur de gaz
Né le samedi 12 septembre 1835 à Farbus (62).
Décédé le vendredi 19 juillet 1918 à Bourail (98), Ile Nou.
et de **MACQUART ou MONCART** Marie Hélène Henriette
Née le mercredi 1er avril 1835 à Bailleul-Sir-Berthoult (62).
Décédée le jeudi 7 juin 1877 à Bourail (98).
Il naît à Bourail (98) le mercredi 9 décembre 1874.
Décédé le vendredi 6 août 1954 à La Foa (98), Fonwhary.

Marié le mercredi 9 août 1899 à Moindou (98), avec **BEAUMONT** Lucie Alexine Joséphine
Elle naît le mercredi 5 novembre 1879 à Moindou (98).
Décédée le jeudi 6 juillet 1972 à Nouméa (98).

5 Enfants

- DEPLANQUE Eugénie Jeanne - 519 - (° 1900 + 1989)
- DEPLANQUE Edmond Lucien (° 1901 + 1952)
- DEPLANQUE Georges Honoré - 520 - (° 1903 + 1991)
- DEPLANQUE Angèle Marthe - 517 - (° 1906 + 2001)
- DEPLANQUE Maurice Henri - 523 - (° 1918 + 1999)

4 Petits-enfants

- PIOT Lucette Simonne Jeanne (° 1925)
- DEPLANQUE Georgette Suzanne - 521 - (° 1931 + 1984)
- DEPLANQUE Gabriel Michel (° 1933)
- DEPLANQUE Francis Raoul (° 1936 + 1985)

523. **DEPLANQUE** Maurice Henri,

Fils de **DEPLANQUE** Jean-Baptiste - 522 -

Etat des personnes étant Nées où Mariées où décédées où concessionnaires
à La Foa

Né le mercredi 9 décembre 1874 à Bourail (98).
 Décédé le vendredi 6 août 1954 à La Foa (98), Fonwhary.
 et de **BEAUMONT** Lucie Alexine Joséphine
 Née le mercredi 5 novembre 1879 à Moindou (98).
 Décédée le jeudi 6 juillet 1972 à Nouméa (98).
 Il voit le jour le jeudi 4 avril 1918 à La Foa (98).
 Décédé le samedi 20 février 1999 à Nouméa (98).

524. **DERAY** Charles Gustave ¹,
 Il est né à Paris (75) le samedi 17 septembre 1864.
 Professions : Marin.
 Marié le samedi 31 mai 1902 à La Foa (98), avec **ARSAPIN** Trobdaïe - 67 -
 Elle naît le lundi 25 novembre 1878 à Houaïlou (98).
 Décédée le mardi 11 octobre 1910 à La Foa (98).
¹ Note Générale : Condamnée au Bagne de nouvelle Calédonie en 1892 Matricule 19592 / 11359 / 5113 ANOM H 624

Enfant

- **DERAY** Germaine - 525 - (° 1904)

Petit-enfant

- **VAUDOR** Louis Alexandre

525. **DERAY** Germaine,
 Fille de **DERAY** Charles Gustave - 524 -, Marin
 Né le samedi 17 septembre 1864 à Paris (75).
 et de **ARSAPIN** Trobdaïe - 67 -
 Née le lundi 25 novembre 1878 à Houaïlou (98).
 Décédée le mardi 11 octobre 1910 à La Foa (98).
 Elle voit le jour à La Foa (98) le jeudi 28 juillet 1904.
 Mariée le samedi 5 juillet 1924 à La Foa (98), avec **VAUDOR** Louis Florentin
 Il voit le jour le lundi 12 septembre 1898 à Farino (98).
 Décédé le mercredi 23 octobre 1974 à Nouméa (98).
 Mariée le samedi 17 janvier 1942 à Nouméa (98), avec **GALLIE** Louis Jean
 Il voit le jour en 1900 .

Enfant

- **VAUDOR** Louis Alexandre

526. **DERIOS** Alphonse Dit Nan-Nan,
 Fils de **DERIOS** Charles
 Né le jeudi 2 mars 1911 à Bourail (98).
 Décédé le jeudi 2 décembre 1982 à Bourail (98).
 et de **FALATIEU** Denise Nancy
 Née le dimanche 4 avril 1915 à Nouméa (98).
 Décédée en 1975 à Nouméa (98).

Etat des personnes étant Nées où Mariées où décédées où concessionnaires
à La Foa

Il voit le jour le dimanche 5 juillet 1936 à La Foa (98).

Uni avec **TALON** Eliane
Elle voit le jour le mardi 21 mars 1939.
Décédée le mercredi 20 décembre 1995 à Nouméa (98).

2 Enfants

- DERIOS Nathalie
- DERIOS Nicolas

527. **DERIOS** Rolande,

Fille de **DERIOS** Charles
Né le jeudi 2 mars 1911 à Bourail (98).
Décédé le jeudi 2 décembre 1982 à Bourail (98).
et de **FALATIEU** Denise Nancy
Née le dimanche 4 avril 1915 à Nouméa (98).
Décédée en 1975 à Nouméa (98).
Elle naît à La Foa (98) le jeudi 4 novembre 1937.

Unie avec **GARCIA** Henri Dit Boulot

3 Enfants

- GARCIA Guillaume
- GARCIA Karl
- GARCIA Steeve

528. **DERRUS** Victorin Armand¹,

Il naît à Sainte-Croix-sur-Aizier (27) le jeudi 8 avril 1852.
Décédé le mardi 3 mars 1874 à La Foa (98), Uarai.
Professions : Domestique.

¹ Note Générale : Condamné au bagne de Nouvelle Calédonie en 1872 - Embarqué sur le navire la "Loire" le 19 avril 1873 qui est arrivé le 14 juillet 1873 Matricule 4920

529. **DERVAL** François¹,

Il est né le samedi 6 juin 1846 à Langonnet (56).
Décédé le dimanche 18 octobre 1914 à La Foa (98).
Professions : Cultivateur.

¹ Note Générale : Condamné au Bagne de Nouvelle Calédonie en 1881 Embarqué sur la Loire le 10 décembre 1881 et arrivé en Janvier 1882 Matricule n° 13007
Lot Rural de la Fonwhary n°48 d'une superficie de 6ha 21a est attribué à Derval Francois Matricule N° 13007 et mis en Concession le 20/3/1891 et a titre définitif l'Echange
Lot Rural de la Fonwhary n°49 Bis d'une superficie de 6ha 15a est attribué à Derval Francois Matricule N° 13007 et mis en Concession le 20/3/1891
Lot Rural de la Fonwhary n°49 d'une superficie de 3ha 87a est attribué à Derval Francois Matricule N° 13007 et mis en Concession le 9/8/1898

530. **DÉSARMAGNAC** Antoine Charles¹,

Il voit le jour à Vichy (03) le jeudi 15 mars 1860.

Etat des personnes étant Nées où Mariées où décédées où concessionnaires
à La Foa

Décédé le lundi 2 décembre 1901 à La Foa (98). Professions : Cultivateur.
Marié le jeudi 15 mars 1900 à La Foa (98), avec LAISNÉ Marie Françoise Joséphine - 874 - Elle naît le dimanche 2 mai 1880 à Moindou (98). Décédée le dimanche 3 juin 1962 à Nouméa (98).
¹ <i>Note Générale : Condamné au bagne de Nouvelle Calédonie en 1880 embarqué sur le Tage en Février 1881 - Matricule 12843 Le Lot n°04 de la Section La Foa "Mearé" d'une superficie de 6ha 22a est attribué à Désarmagnac Charles Antoine -12483 - et mis en Concession le 13/4/1894 et a titre définitif DCD Le Lot n°04a de la Section La Foa "Mearé" d'une superficie de 8ha 04a est attribué à Désarmagnac Charles Antoine -12483 - et mis en Concession le 13/4/1894 et a titre définitif DCD Le Lot n°27 de la Section La Foa "Pierrat" d'une superficie de 5ha 74 est attribué à Desarmagnac Antoine -Matricule 12483 - et mis en Concession le 8/12/1899 et a titre définitif Bail 2/4/6</i>

Enfant

- DÉSARMAGNAC Louis William - 531 - (° 1900 + 1998)

3 Petits-enfants

- DÉSARMAGNAC Mathilde (° 1920 + 2011)
- DÉSARMAGNAC Gabrielle (° 1923 + 2009)
- DÉSARMAGNAC Paule Marie-Thérèse Andrée

5 Arrières-petits-enfants

- NEWLAND Patrick (° 1950)
- NEWLAND Jacques (° 1952)
- NEWLAND Nicole (° 1954)
- NEWLAND Yves (° 1956)
- NEWLAND Serge (° 1958)

531. DÉSARMAGNAC Louis William,
Fils de DÉSARMAGNAC Antoine Charles - 530 -, Cultivateur Né le jeudi 15 mars 1860 à Vichy (03). Décédé le lundi 2 décembre 1901 à La Foa (98). et de LAISNÉ Marie Françoise Joséphine - 874 - Née le dimanche 2 mai 1880 à Moindou (98). Décédée le dimanche 3 juin 1962 à Nouméa (98). Il voit le jour le jeudi 6 décembre 1900 à La Foa (98). Décédé le lundi 7 décembre 1998 à Nouméa (98).
Marié le mercredi 7 décembre 1921 à Nouméa (98), avec LETRY Jeanne Elle voit le jour le mardi 20 octobre 1896 . Décédée le dimanche 2 mars 1969.

3 Enfants

- DÉSARMAGNAC Mathilde (° 1920 + 2011)
- DÉSARMAGNAC Gabrielle (° 1923 + 2009)
- DÉSARMAGNAC Paule Marie-Thérèse Andrée

5 Petits-enfants

- NEWLAND Patrick (° 1950)

Etat des personnes étant Nées où Mariées où décédées où concessionnaires
à La Foa

- NEWLAND Jacques (° 1952)
- NEWLAND Nicole (° 1954)
- NEWLAND Yves (° 1956)
- NEWLAND Serge (° 1958)

5 Arrières-petits-enfants

- SONG Erika (° 1980)
- SONG Nicolas (° 1982)

- NEWLAND Leitia (° 1985)
- NEWLAND Wiliam (° 1986)
- NEWLAND Anthony (° 1990)

532. **DESIMONI** Antoine Antonio ¹,

Fils de **DESIMONI**

Il est né à Palerme (Sicile) en 1869.

Décédé le vendredi 26 août 1921 à Thio (98).

Marié le lundi 28 octobre 1901 à La Foa (98), avec **LAUGÉE** Joséphine Jeanne Françoise - 906 -
Elle naît le vendredi 7 mai 1886 à La Foa (98).

¹ *Note Générale : Condamné le 3 novembre 1891 à 8 ans de travaux forcés pour émission de fausse monnaie - Embarqué le 28 mai 1892 sur le "Calédonie"
Matricule n° 19463 / 11181 ANOM H 601*

5 Enfants

- DESIMONI Marie-Francoise - 534 - (° 1902)
- DESIMONI Girolamo Désiré - 533 - (° 1904)
- DESIMONI Angéline Léonie (° 1906 + 1991)
- DESIMONI Pierre (° 1908)
- DESIMONI Yvonne Louise (° 1910)

533. **DESIMONI** Girolamo Désiré,

Fils de **DESIMONI** Antoine Antonio - 532 -

Né en 1869 à Palerme (Sicile).

Décédé le vendredi 26 août 1921 à Thio (98).

et de **LAUGÉE** Joséphine Jeanne Françoise - 906 -

Née le vendredi 7 mai 1886 à La Foa (98).

Il voit le jour le vendredi 4 mars 1904 à La Foa (98).

534. **DESIMONI** Marie-Francoise,

Fille de **DESIMONI** Antoine Antonio - 532 -

Né en 1869 à Palerme (Sicile).

Décédé le vendredi 26 août 1921 à Thio (98).

et de **LAUGÉE** Joséphine Jeanne Françoise - 906 -

Née le vendredi 7 mai 1886 à La Foa (98).

Elle est née le jeudi 13 mars 1902 à La Foa (98).

Unie avec **MORI** Zenkichi

Décédé le dimanche 31 juillet 1836 à Thio (98).

Etat des personnes étant Nées où Mariées où décédées où concessionnaires
à La Foa

Il est né le lundi 8 septembre 1879 à Ile de Honshu (Japon).

535. **DESNOS** Louise Julie,

Fille de **DESNOS** Louis Joseph Auguste, Agriculteur

Né le dimanche 23 mars 1879 à Joué-l'Abbé (72).

Décédé le jeudi 14 mai 1942 à Nouméa (98).

et de **GIUDICELLI** Marie Ernestine

Née le samedi 13 novembre 1886 à Bourail (98).

Décédée le mardi 9 juillet 1968 à Nouméa (98).

Elle naît à Kouaoua (98) le mercredi 31 juillet 1907.

Décédée le mardi 27 octobre 1942 à Nouméa (98).

Mariée le samedi 15 janvier 1927 à La Foa (98), avec **RAINAL** Joseph Denis Antoine Marie - 1350 -

Il naît à Nouméa (98) le dimanche 30 octobre 1898.

Décédé le vendredi 6 mai 1932 à Nîmes (30).

536. **DESPAUX** Bernard ¹,

Il naît à Peyrusse-Vieille (32) le lundi 25 janvier 1836.

Décédé le mercredi 3 mars 1875 à La Foa (98).

Professions : Garçon meunièr.

¹ *Note Générale : condamné aux travaux forcés en Nouvelle Calédonie en 1867 - Matricule 1462*

537. **DESPOIS** Eugène Isidore ¹,

Fils de **DESPOIS** René François Adrien

Né le mercredi 26 août 1829 à Yvrandes (61).

Décédé le jeudi 27 mars 1902 à Nouméa (98).

et de **HEUZÉ** Mélanie Victorine - 788 -

Née le vendredi 3 avril 1835 à Ger (50).

Décédée le dimanche 1er avril 1888 à La Foa (98).

Il voit le jour le vendredi 1er octobre 1875 à Ger (50).

Décédé le mardi 9 mars 1909 à Farino (98).

Professions : Eleveur.

Marié le jeudi 22 décembre 1904 à La Foa (98), avec **ROMAN** Mathilde Dorothée - 1422 -

Elle est née le lundi 4 septembre 1876 à Crévoux (05).

¹ *Note Générale : Assassiné par un libéré qu'il employait "Charles Mathon".
Le Lot n°30 de la Section La Foa "Pierrat" d'une superficie de 15ha 80 est attribué à Despois Eugène - - et mis en Concession le 2361 et a titre définitif*

Enfant

- **DESPOIS** Eugénie Berthe - 538 - (° 1905)

538. **DESPOIS** Eugénie Berthe,

Fille de **DESPOIS** Eugène Isidore - 537 -, Eleveur

Né le vendredi 1er octobre 1875 à Ger (50).

Décédé le mardi 9 mars 1909 à Farino (98).

et de **ROMAN** Mathilde Dorothée - 1422 -

Née le lundi 4 septembre 1876 à Crévoux (05).

Elle est née le samedi 2 septembre 1905 à La Foa (98).

Etat des personnes étant Nées où Mariées où décédées où concessionnaires
à La Foa

539. **DESRAY** Jean ¹,

Décédé le mardi 25 juin 1878 à La Foa (98).
Professions : Libéré chez M Betton.

¹ *Note Générale : Condamné au Bagne de Nouvelle Calédonie. Victime de l'insurrection Canaque du 25 Juin 1878.*
<https://gallica.bnf.fr/ark:/12148/bpt6k701278r/f2.item.r=GIRODEL.zoom>

540. **DESSEREY** Jean ¹,

Il voit le jour à Gentilly (94) le mardi 8 juin 1841.
Décédé le mardi 25 juin 1878 à La Foa (98).
Professions : Journalier.

¹ *Note Générale : condamné en 1865 à 8 ans de travaux forcés pour vol - Matricule 524 / 700*

541. **DESTREZ** Marie Joséphine Julie ¹,

Fille de **DESTREZ** Louis
Né en 1810.
et de **HARAM** Vénéralte Nicole
Née en 1820.
Elle voit le jour le mercredi 13 décembre 1843 à Soissons (02).
Professions : Sans.
Décédée le lundi 1er octobre 1906 à La Foa (98).

Mariée avant 1887, avec **OGIER** Nicolas

Mariée le mercredi 28 novembre 1894 à La Foa (98), avec **BADEL** Valentin - 85 -
Il voit le jour le mercredi 14 mars 1855 à Pons (Espagne).
Décédé le lundi 10 mars 1924 à La Foa (98).
Professions : Terrassier.

¹ *Note Générale : 1887*

542. **DEVOS** Benoît Aimé ¹,

Il naît à Hazebrouck (59) le lundi 7 janvier 1833.
Décédé le dimanche 20 novembre 1904 à La Foa (98).
Professions : Journalier.

¹ *Note Générale : Condamné au bagne de Nouvelle Calédonie en 1869 Embarqué sur le Rhin le 31 janvier 1872 Matricule 3397 / 11740*

543. **DIGNOLA** Angéline ¹,

Etat des personnes étant Nées où Mariées où décédées où concessionnaires
à La Foa

<p>Fille de DIGNOLA Joseph, Sellier - Bourellier Né en 1838 à Messine (Italie). et de CAMAROTO Jeanne Née en 1845. Elle est née le mardi 8 décembre 1863 à Messine (Italie).</p>	
<p>Mariée le samedi 1er mars 1884 à La Foa (98), avec BANUELOS Pedro - 95 - Professions : Cordonnier. Il naît le jeudi 21 octobre 1847 à Longa (Espagne). Professions : Cordonnier. Décédé le dimanche 21 août 1892 à La Foa (98).</p>	
<p>Mariée le samedi 10 août 1895 à La Foa (98), avec PELTIER Lucien - 1290 - Il voit le jour à Paris 10° (75) le vendredi 17 mai 1861. Professions : Militaire.</p>	
<p>¹ <i>Note Générale : Le Lot n°036 de la Section La Foa "Urbain" d'une superficie de 10 a est attribué à Dignola Veuve Banuélos et mis en Concession a titre définitif</i></p>	

6 Enfants
<ul style="list-style-type: none"> - BANUELOS Pierre Pédro - 96 - (° 1885) - BANUELOS Jean-Albert - 93 - (° 1887 + 1937) - BANUELOS Joseph Baldino - 94 - (° 1888 + 1971) - BANUELOS Felix - 91 - (° 1890) - BANUELOS Cécile - 90 - (° 1892 + 1973) - PELTIER Lucienne Angéline - 1291 - (° 1895)
4 Petits-enfants
<ul style="list-style-type: none"> - BANUELOS Georges Jules - 92 - (° 1912 + 1985) - BANUELOS Désiré - BANUELOS Augustine
<ul style="list-style-type: none"> - BANUELOS Lucette (° 1946)
Arrière-petit-enfant
<ul style="list-style-type: none"> - BANUELOS Anita

544. DIJOU Dominique Yolande Sylvana,
<p>Fille de DIJOU Léopold Hector Eugène Né le jeudi 11 décembre 1924 à Nouméa (98). Décédé le mercredi 27 août 2008 à Nouméa (98). et de SAINT POL Gabrielle Raymonde Née le dimanche 29 avril 1923 à Thio (98). Décédée le mercredi 3 septembre 2003 à Moindou (98). Elle voit le jour à La Foa (98) le lundi 15 janvier 1973.</p>
Unie avec RUBICINI Vinicio

2 Enfants
<ul style="list-style-type: none"> - RUBICINI Elodie

Etat des personnes étant Nées où Mariées où décédées où concessionnaires
à La Foa

- RUBICINI Ophelie

545. **DIJOU** Robert Michel,

Fils de **DIJOU** Léopold Hector Eugène

Né le jeudi 11 décembre 1924 à Nouméa (98).

Décédé le mercredi 27 août 2008 à Nouméa (98).

et de **SAINT POL** Gabrielle Raymonde

Née le dimanche 29 avril 1923 à Thio (98).

Décédée le mercredi 3 septembre 2003 à Moindou (98).

Il est né à La Foa (98) le jeudi 18 avril 1963.

Décédé le vendredi 20 avril 1990 à La Foa (98).

Uni avec **MERCIER** Carmen

Enfant

- **DIJOU** Edwige

546. **DIJOU** Sylvie Jeanine Yvette,

Fille de **DIJOU** Léopold Hector Eugène

Né le jeudi 11 décembre 1924 à Nouméa (98).

Décédé le mercredi 27 août 2008 à Nouméa (98).

et de **SAINT POL** Gabrielle Raymonde

Née le dimanche 29 avril 1923 à Thio (98).

Décédée le mercredi 3 septembre 2003 à Moindou (98).

Elle naît à La Foa (98) le lundi 21 juin 1965.

Unie avec **VIEUXFORT** Francis

Enfant

- **VIEUXFORT** Diana

547. **DIJOU** Yolande Thérèse Alice,

Fille de **DIJOU** Alexandre Felix Eugène Dit Coco

Né le lundi 13 octobre 1902 à Nouméa (98).

Décédé le dimanche 26 juillet 1981 à Nouméa (98).

et de **LUCIANO** Marguerite Berthe Marie (Maguy)

Née le dimanche 28 septembre 1919 à Nouméa (98).

Décédée le samedi 17 janvier 1981 à Nouméa (98).

Elle naît à Nouméa (98) le lundi 31 mars 1952.

Décédée le mercredi 19 novembre 1952 à La Foa (98).

548. **DILLESEGER** Andrée Francine ¹,

Fille de **DILLESEGER** Francois Joseph Constant, Ferblantier

Né le samedi 2 janvier 1858 à Lalaye (67).

Décédé le mercredi 6 juin 1923 à Nouméa (98).

et de **NARDIN** Laure Marie Louise, Institutrice à l'internat de La Foa

Née le mercredi 18 janvier 1865 à Nouméa (98).

Décédée à Nouméa (98).

Elle voit le jour le lundi 7 octobre 1895 à Nouméa (98).

Décédée le jeudi 8 janvier 1987 à Nouméa (98).

Professions : Institutrice.

Etat des personnes étant Nées où Mariées où décédées où concessionnaires
à La Foa

<p>Mariée le jeudi 10 janvier 1924 à La Foa (98), avec ULM Léon Francois - 1553 - Il voit le jour le samedi 16 septembre 1876 à Nouméa (98). Décédé le samedi 1er avril 1944 à Nouméa (98).</p> <p>¹ <i>Note Générale : Personnel Laïque affecté à l'internat de Fonwhary en 1913</i></p>

<p>549. DILLESEGER Renée Marie Élisabeth, Fille de DILLESEGER Francois Joseph Constant, Ferblantier Né le samedi 2 janvier 1858 à Lalaye (67). Décédé le mercredi 6 juin 1923 à Nouméa (98). et de NARDIN Laure Marie Louise, Institutrice à l'internat de La Foa Née le mercredi 18 janvier 1865 à Nouméa (98). Décédée à Nouméa (98). Elle est née à Nouméa (98) le mardi 20 septembre 1892. Décédée en 1919 à Nouméa (98).</p> <p>Mariée le jeudi 11 juillet 1912 à La Foa (98), avec MOULIN andré Marcel - 1178 - Il est né en 1885. Décédé en 1933.</p> <p>Mariée le jeudi 2 avril 1914 à Nouméa (98), avec ULM Léon Francois - 1553 - Il naît le samedi 16 septembre 1876 à Nouméa (98). Décédé le samedi 1er avril 1944 à Nouméa (98).</p>
--

3 Enfants

- ULM André (° 1914 + 1998)
- ULM France (° 1916 + 2014)
- ULM Daniele (° 1919 + 2014)

Petit-enfant

- PEYROLLE Lucien

<p>550. DIVES Constant Napoléon ¹, Il naît à Chauny (02) le jeudi 15 juin 1837. Décédé le dimanche 15 octobre 1899 à La Foa (98). Professions : Ferblantier.</p> <p>Marié le samedi 26 novembre 1859 à Chauny (02), avec LUBIN Éléonore Elle voit le jour à Chauny (02) le jeudi 19 octobre 1837.</p> <p>¹ <i>Note Générale : Comdamné au bagne de Nouvelle Calédonie en 1873 - Embarqué sur "Le Calvados" le 2 septembre 1874 et arrivé à Nouméa le 8 janvier 1875 - Matricule n° 6796 / 8293 Le Lot n°25 de la Section La Foa "Méaré" d'une superficie de 3ha 30a est attribué à DIVES Napoléon Constant -Matricule 6796 - et mis en Concession le 1/5/1876 et a titre définitif 16/8/1897 Le Lot n°25a de la Section La Foa "Méaré" d'une superficie de 2ha 78a est attribué à DIVES Napoléon Constant -Matricule 6796 - et mis en Concession le 5/12/1893 et a titre définitif Dépossédé</i></p>
--

<p>551. DORION Georges Alexandre, Fils de DORION Alexandre César, Manoeuvre</p>

Etat des personnes étant Nées où Mariées où décédées où concessionnaires
à La Foa

Né le lundi 26 septembre 1853 à Longvillers (80).
Décédé le mardi 23 mai 1893 à Nouméa (98).
et de **MINOT** Hortense Léocadie, Blanchisseuse
Née en 1855 à Niort (79).
Décédée le mardi 22 octobre 1895 à Nouméa (98).
Il naît à La Foa (98) le dimanche 17 juillet 1887.

552. **DORION** Marie Léocadie,

Fille de **DORION** Alexandre César, Manoeuvre
Né le lundi 26 septembre 1853 à Longvillers (80).
Décédé le mardi 23 mai 1893 à Nouméa (98).
et de **MINOT** Hortense Léocadie, Blanchisseuse
Née en 1855 à Niort (79).
Décédée le mardi 22 octobre 1895 à Nouméa (98).
Elle est née à La Foa (98) le mardi 9 juin 1885.

Mariée le mercredi 16 septembre 1903 à Nouméa (98), avec **LACABANNE** Auguste César
Il est né le mercredi 21 décembre 1864 à Nouméa (98).

Enfant

- **LACABANNE** André Maurice (° 1901)

553. **DRAUT** Pauline Dite Juliette ¹,

Elle voit le jour à La Villedieu (24) le dimanche 31 juillet 1859.
Décédée le lundi 18 février 1884 à La Foa (98).
Professions : Domestique.

Mariée le mercredi 5 décembre 1883 à Moindou (98), avec **FROMENT** Emile
Professions : Employe de commerce.
Il naît le mardi 19 mai 1846 à Reims (51).
Décédé le samedi 13 janvier 1912 à Ile aux chevres (98).

¹ *Note Générale : Condamné le 16 mai 1881 à 2 ans de prison pour avortement - arrivée sur "l'Océanie" le 10 mai 1883 -*

554. **DUBAIN** Albert Alexandre,

Fils de **DUBAIN** Georges - 555 -, Peintre sur verre
Né le lundi 25 mai 1863 à Angers (49).
Décédé le jeudi 16 septembre 1943 à Nouméa (98).
et de **LAISNÉ** Marie Françoise Joséphine - 874 -
Née le dimanche 2 mai 1880 à Moindou (98).
Décédée le dimanche 3 juin 1962 à Nouméa (98).
Il est né à La Foa (98) le lundi 9 février 1903.

555. **DUBAIN** Georges ¹,

Il est né à Angers (49) le lundi 25 mai 1863.
Décédé le jeudi 16 septembre 1943 à Nouméa (98).
Professions : Peintre sur verre.

Marié le jeudi 13 novembre 1902 à La Foa (98), avec **LAISNÉ** Marie Françoise Joséphine - 874 -
Elle voit le jour à Moindou (98) le dimanche 2 mai 1880.

Etat des personnes étant Nées où Mariées où décédées où concessionnaires
à La Foa

Décédée le dimanche 3 juin 1962 à Nouméa (98).

¹ *Note Générale : Condamné au baigne de Nouvelle Calédonie en 188 embarqué sur le Navarin en Mars 1883 - Matricule 14275 / 11832 / 4602
Réhabilité en 1911
Le Lot n°04 de la Section La Foa "Méaré" d'une superficie de 6ha 22a est attribué à Dubain Georges -14275 - et mis en Concession le et a titre définitif Dépossédé
Le Lot n°04a de la Section La Foa "Méaré" d'une superficie de 8ha 04a est attribué à Dubain -14275 - et mis en Concession le et a titre définitif Dépossédé
Le Lot n°31 de la Section La Foa "Méaré" d'une superficie de 4ha 47a est attribué à Dubain Georges - Matricule 14275 - et mis en Concession le 22/9/1894 et a titre définitif Dépossédé
Le Lot n°31a de la Section La Foa "Méaré" d'une superficie de 17a est attribué à Dubain Georges - Matricule 14275 - et mis en Concession le 22/9/1894 et a titre définitif Dépossédé
Le Lot n°05 de la Section La Foa "Thia Rural" d'une superficie de 15ha 26 est attribué à Dubain Georges -Matricule 14275 - et mis en Concession le 28/7/1894 et a titre définitif Echange*

4 Enfants

- DUBAIN Albert Alexandre - 554 - (° 1903)
- DUBAIN Rose Suzanne - 558 - (° 1905 + 1986)
- DUBAIN Marcel Georges - 557 - (° 1907 + 1957)
- DUBAIN Isabelle Léontine Louise - 556 - (° 1912 + 1995)

556. **DUBAIN** Isabelle Léontine Louise,

Fille de **DUBAIN** Georges - 555 -, Peintre sur verre
Né le lundi 25 mai 1863 à Angers (49).
Décédé le jeudi 16 septembre 1943 à Nouméa (98).
et de **LAISNÉ** Marie Françoise Joséphine - 874 -
Née le dimanche 2 mai 1880 à Moindou (98).
Décédée le dimanche 3 juin 1962 à Nouméa (98).
Elle est née le jeudi 20 juin 1912 à Nouméa (98).
Décédée le lundi 17 avril 1995 à Nouméa (98).

Mariée le samedi 11 août 1934 à La Foa (98), avec le **LEIZOUR** Ernest Claude - 985 -
Il naît le lundi 13 avril 1908 à Nouméa (98).
Décédé le dimanche 21 janvier 1990 à Nouméa (98).

557. **DUBAIN** Marcel Georges,

Fils de **DUBAIN** Georges - 555 -, Peintre sur verre
Né le lundi 25 mai 1863 à Angers (49).
Décédé le jeudi 16 septembre 1943 à Nouméa (98).
et de **LAISNÉ** Marie Françoise Joséphine - 874 -
Née le dimanche 2 mai 1880 à Moindou (98).
Décédée le dimanche 3 juin 1962 à Nouméa (98).
Il est né à La Foa (98) le vendredi 4 janvier 1907.
Décédé le mardi 1er octobre 1957 à Nouméa (98).

558. **DUBAIN** Rose Suzanne,

Fille de **DUBAIN** Georges - 555 -, Peintre sur verre
Né le lundi 25 mai 1863 à Angers (49).
Décédé le jeudi 16 septembre 1943 à Nouméa (98).
et de **LAISNÉ** Marie Françoise Joséphine - 874 -
Née le dimanche 2 mai 1880 à Moindou (98).
Décédée le dimanche 3 juin 1962 à Nouméa (98).
Elle voit le jour le samedi 27 mai 1905 à La Foa (98).

Etat des personnes étant Nées où Mariées où décédées où concessionnaires
à La Foa

Décédée en 1986 à Nouméa (98).
Mariée le samedi 17 janvier 1925 à La Foa (98), avec VALOUIS André Pierre - 1559 - Il naît le samedi 29 juin 1901 à Nouméa (98).
Mariée le samedi 5 janvier 1929 à La Foa (98), avec PANÉONIN Marc Louis Marie Joseph - 1256 - Il voit le jour le samedi 30 décembre 1899 à Nouméa (98). Décédé le mercredi 19 mars 1980 à Nouméa (98).

559. DUBATON Jean Louis ¹ ,	
Fils de DUBATON Nicolas, Charretier Né le jeudi 10 juin 1824 à Leffonds (52). Décédé le vendredi 24 août 1900 à Nouméa (98), Ducos. et de RIVIÈRE Marie Née le dimanche 4 juin 1854 à Benassay (86). Décédée le lundi 20 décembre 1909 à Nouméa (98). Il voit le jour à Bourail (98) le mardi 29 mai 1877. Professions : Cultivateur. Décédé le mercredi 3 septembre 1947 à Sarraméa (98).	
Marié le samedi 28 décembre 1901 à Bourail (98), avec POMMELET Eugénie Antoinette Elle est née à Bourail (98) le dimanche 29 mars 1874. Décédée le dimanche 6 mai 1917 à Bourail (98).	
Marié le mardi 4 novembre 1919 à La Foa (98), avec DELIAU Louise Marie - 507 - Elle naît en 1885.	
¹ Note Générale : Elève boursier admis à l'internat de Néméara de 1905 - 1908	

Enfant

- DUBATON Jeanne Yvonne Lucie Antoinette (° 1897 + 1943)

560. DUBOIS Jean Baptiste Emile ¹ ,
Il est né à Brie (80) le dimanche 8 mars 1840. Décédé le dimanche 10 avril 1898 à La Foa (98). Professions : Boulanger.
¹ Note Générale : condamné en 1864 à 10 ans de travaux forcés pour meurtre - Matricule 474 / 919

561. DUBREUIL André ¹ ,
Il naît à La Ville-aux-Dames (37) le samedi 21 août 1841. Décédé le jeudi 11 novembre 1880 à La Foa (98), Térémba Uarai. Professions : Horloger.
¹ Note Générale : Comdamné au bagne de Nouvelle Calédonie en 1873 - Embarqué sur "Le Calvados" le 2 septembre 1874 et arrivé à Nouméa le 8 janvier 1875 - Matricule n° 6854

562. DUBUISSON Alcide Jules,
Fils de DUBUISSON Eugène Charles Louis Joseph - 565 - Né le vendredi 31 décembre 1875 à Allouagne (62).

Etat des personnes étant Nées où Mariées où décédées où concessionnaires
à La Foa

Décédé en 1913.
et de **LEBRET** Virginie Marie - 940 -
Née le lundi 12 janvier 1885 à La Foa (98).
Décédée le mardi 26 décembre 1972 à La Foa (98).
Il est né le vendredi 24 juin 1904 à La Foa (98).

Marié le mardi 19 novembre 1940 à La Foa (98), avec **GOISAVOST** Rachelle Suzanne - 724 -
Elle voit le jour le mercredi 6 mai 1908.

563. **DUBUISSON** Aline Léonie,

Fille de **DUBUISSON** Victor Joseph - 570 -, Ouvrier agricole, Journalier-mineur-charpentier
Né le samedi 30 septembre 1843 à Béthune (62).
Décédé le samedi 13 mars 1909 à La Foa (98).
et de **BESNAIS** Eugénie - 174 -
Née en 1842.
Décédée le mardi 23 janvier 1900 à La Foa (98).
Elle naît à Allouagne (62) le jeudi 29 septembre 1870.
Décédée le mardi 13 février 1940 à La Foa (98).

Mariée le samedi 6 octobre 1888 à La Foa (98), avec **FABRE** Marius Annibus - 631 -
Il est né le samedi 24 janvier 1857 à Vienne (38).
Décédé le mercredi 3 novembre 1920 à La Foa (98).
Professions : Commerçant.

3 Enfants

- FABRE Marguerite Eugénie - 630 - (° 1890 + 1965)
- FABRE Edouard Marius - 628 - (° 1892)
- DUBUISSON FABRE Eugène Victor - 573 - (° 1899)

10 Petits-enfants

- ARSAPIN Sylvain René - 64 - (° 1906 + 1981)
- ARSAPIN Cécile Marguerite - 38 - (° 1907 + 1992)
- ARSAPIN Sylvestre Alexandre - 65 - (° 1911)
- ARSAPIN Marcel Joseph - 56 - (° 1913 + 1981)
- ARSAPIN Laure Denise - 50 - (° 1916)
- ARSAPIN Alain Paul - 35 - (° 1917)
- ARSAPIN Lucette - 53 - (° 1929)
- FABRE Frantz
- DUBUISSON Paul Eugène Toussaint - 568 - (° 1923)
- DUBUISSON FABRE Simone - 574 - (° 1927)

15 Arrières-petits-enfants

- SAINT-MARC Yvette
- SAINT-MARC Jean
- SAINT-MARC Georges Henri
- SAINT-MARC Jeanine
- SAINT-MARC Marie Thérèse
- SAINT-MARC Anne Marie
- SAINT-MARC Henri
- SAINT-MARC Yves (° 1946 + 2011)
- ARSAPIN Martial
- ARSAPIN Rolland
- ARSAPIN Charline
- ARSAPIN Chantal
- ARSAPIN Michel Joseph Paul - 58 - (° 1945)

Etat des personnes étant Nées où Mariées où décédées où concessionnaires
à La Foa

- FABRE Daniel
- FABRE Marie-France

564. **DUBUISSON** Blanche Léocardie,

Elle voit le jour le dimanche 27 janvier 1907 à La Foa (98).
Décédée le samedi 28 janvier 1989 à Nouméa (98).

Mariée le mercredi 23 avril 1941 à Nouméa (98), avec **BOISSERY** Louis Ernest
Il est né le vendredi 8 mai 1903 à Bourail (98).
Décédé le mardi 20 janvier 1981 à Nouméa (98).

565. **DUBUISSON** Eugène Charles Louis Joseph¹,

Fils de **DUBUISSON** Victor Joseph - 570 -, Ouvrier agricole, Journalier-mineur-charpentier
Né le samedi 30 septembre 1843 à Béthune (62).
Décédé le samedi 13 mars 1909 à La Foa (98).
et de **BESNAIS** Eugénie - 174 -
Née en 1842.
Décédée le mardi 23 janvier 1900 à La Foa (98).
Il est né à Allouagne (62) le vendredi 31 décembre 1875.
Décédé en 1913.

Marié le samedi 25 avril 1903 à La Foa (98), avec **LEBRET** Virginie Marie - 940 -
Elle est née à La Foa (98) le lundi 12 janvier 1885.
Décédée le mardi 26 décembre 1972 à La Foa (98).

¹ *Note Générale : Le Lot n°30 de la Section La Foa "Pierrat" d'une superficie de 15ha 80 est attribué à Dubuisson Victor Joseph & fils - - et mis en Concession le et a titre définitif
Le Lot n°34 de la Section La Foa "Pierrat" d'une superficie de 50ha est attribué à Dubuisson Eugène
- - et mis en Concession le et a titre définitif Bail 3/6/9*

3 Enfants

- DUBUISSON Joseph Victor - 566 - (° 1902)
- DUBUISSON Alcide Jules - 562 - (° 1904)
- DUBUISSON Emile (° 1909)

Petit-enfant

- OLIVIER Jean

566. **DUBUISSON** Joseph Victor,

Fils de **DUBUISSON** Eugène Charles Louis Joseph - 565 -
Né le vendredi 31 décembre 1875 à Allouagne (62).
Décédé en 1913.
et de **LEBRET** Virginie Marie - 940 -
Née le lundi 12 janvier 1885 à La Foa (98).
Décédée le mardi 26 décembre 1972 à La Foa (98).
Il naît le samedi 24 mai 1902 à La Foa (98).

Marié le samedi 25 avril 1925 à La Foa (98), avec **VOISIN** Germaine Marguerite - 1622 -

Etat des personnes étant Nées où Mariées où décédées où concessionnaires
à La Foa

Elle voit le jour le lundi 24 juillet 1905 à Nouméa (98).
Décédée le dimanche 28 septembre 1947 à Nouméa (98).

Uni avec **OLLIVIER** Mathilde
Elle est née à Moindou (98) le mardi 28 mars 1911.

Enfant

- OLIVIER Jean

567. **DUBUISSON** Marie Florentine ¹,

Fille de **DUBUISSON** Victor Joseph - 570 -, Ouvrier agricole, Journalier-mineur-charpentier

Né le samedi 30 septembre 1843 à Béthune (62).

Décédé le samedi 13 mars 1909 à La Foa (98).

et de **BESNAIS** Eugénie - 174 -

Née en 1842.

Décédée le mardi 23 janvier 1900 à La Foa (98).

Elle est née le dimanche 27 septembre 1863 à Allouagne (62).

Décédée le mardi 14 octobre 1947 à La Foa (98).

Mariée le samedi 26 janvier 1884 à La Foa (98), avec **DE RIOS** José Maria - 457 -

Il naît à Pollema (Espagne) le samedi 16 décembre 1848.

Décédé le jeudi 9 février 1893 à Nouméa (98).

Professions : Stockman - Colon éleveur-cultivateur.

Professions : Négociant.

¹ *Note Générale : Le Lot n°45 de la Section La Foa "Méaré" d'une superficie de 23ha 83a est attribué à Dubuisson Vve De Rios - - et mis en Concession le 965 et a titre définitif Bail 2/4/6
Le Lot n°07 de la Section La Foa "Pierrat" d'une superficie de 7ha 20 est attribué à Dubuisson Victor Joseph & fils -Matricule 10745 - et mis en Concession le 20/10/1882 et a titre définitif*

4 Enfants

- DE RIOS Charles - 455 - (° 1885 + 1907)
- DE RIOS Leopold - 458 - (° 1887 + 1955)
- DE RIOS Alphonse Louis Joseph - 454 - (° 1889 + 1948)
- DE RIOS Emile Léon - 456 - (° 1892 + 1903)

4 Petits-enfants

- DE RIOS Marthe - 459 - (° 1912 + 2009)
- DE RIOS Emile (° 1924 + 2015)

- DERIOS Charles (° 1911 + 1982)
- DE RIOS Lucien (° 1915)

14 Arrières-petits-enfants

- DERIOS Marie Louise (° 1935)
- DERIOS Alphonse Dit Nan-Nan - 526 - (° 1936)
- DERIOS Rolande - 527 - (° 1937)
- DERIOS Simone (° 1939)
- DERIOS Georges Charles Théodore (° 1941 + 1969)
- DERIOS Gratiennne (° 1942)
- DERIOS Huguette (° 1944)
- DERIOS Ghislaine (° 1946)
- DERIOS Edmond (° 1948 + 1948)

- DE RIOS Luciane

Etat des personnes étant Nées où Mariées où décédées où concessionnaires
à La Foa

- DE RIOS Lucien
- DE RIOS José
- DE RIOS Karina
- DE RIOS Katia

568. **DUBUISSON** Paul Eugène Toussaint,

Fils de **DUBUISSON FABRE** Eugène Victor - 573 -

Né le mardi 28 novembre 1899 à La Foa (98).

et de **TAVERNIER** Marie Marguerite - 1509 -

Née le jeudi 7 juin 1906 à La Foa (98).

Il est né à La Foa (98) le mardi 11 décembre 1923.

Marié le mercredi 5 novembre 1947 à Nouméa (98), avec **PEYROLLE** Yvanna Dite Poupette

Elle voit le jour à Santo - Nouvelles Hébrides en 1921.

569. **DUBUISSON** Victor ¹,

Fils de **DUBUISSON** Victor Joseph - 570 -, Ouvrier agricole, Journalier-mineur-charpentier

Né le samedi 30 septembre 1843 à Béthune (62).

Décédé le samedi 13 mars 1909 à La Foa (98).

et de **BESNAIS** Eugénie - 174 -

Née en 1842.

Décédée le mardi 23 janvier 1900 à La Foa (98).

Il naît le dimanche 1er novembre 1874 à Béthune (62).

Décédé le dimanche 31 août 1902 à La Foa (98).

¹ *Note Générale : Assassiné par Julien ACEVEDO d'un coup de fusil dans l'abdomen*

570. **DUBUISSON** Victor Joseph ¹,

Il naît le samedi 30 septembre 1843 à Béthune (62).

Professions : Ouvrier agricole.

Professions : Journalier-mineur-charpentier.

Décédé le samedi 13 mars 1909 à La Foa (98).

Marié le mercredi 22 avril 1863 à Allouagne (62), avec **BESNAIS** Eugénie - 174 -

Elle voit le jour en 1842.

Décédée le mardi 23 janvier 1900 à La Foa (98).

¹ *Note Générale : Condamnée au Bagne de nouvelle Calédonie en 1878 Matricule 10745 ANOM H 686*

Arrivé le 11 mai 1879 à bord du Navarin

Il est le 1^o concessionnaire installé à Pierrat - La Foa. Il est dépossédé de sa concession en 1906

Décédé Noyé en passant le gué d'une rivière avec sa voiture à boeufs.

6 enfants

Le Lot n°07 de la Section La Foa "Pierrat" d'une superficie de 7ha 20 est attribué à Dubuisson Victor Joseph & fils -Matricule 10745 - et mis en Concession le 20/10/1882 et a titre définitif

6 Enfants

- DUBUISSON Marie Florentine - 567 - (° 1863 + 1947)

- DUBUISSON Victoria Nathalie - 571 - (° 1865 + 1949)

- DUBUISSON Victorine - 572 - (° 1868 + 1907)

Etat des personnes étant Nées où Mariées où décédées où concessionnaires
à La Foa

<ul style="list-style-type: none"> - DUBUISSON Aline Léonie - 563 - (° 1870 + 1940) - DUBUISSON Victor - 569 - (° 1874 + 1902) - DUBUISSON Eugène Charles Louis Joseph - 565 - (° 1875 + 1913)
12 Petits-enfants
<ul style="list-style-type: none"> - DE RIOS Charles - 455 - (° 1885 + 1907) - DE RIOS Leopold - 458 - (° 1887 + 1955) - DE RIOS Alphonse Louis Joseph - 454 - (° 1889 + 1948) - DE RIOS Emile Léon - 456 - (° 1892 + 1903)
<ul style="list-style-type: none"> - VIGOUROUX Armand - 1592 - (° 1884 + 1930) - CHRISTY Eugène Clément Joseph - 386 - (° 1887 + 1959) - FABRE Marguerite Eugénie - 630 - (° 1890 + 1965) - FABRE Edouard Marius - 628 - (° 1892) - DUBUISSON FABRE Eugène Victor - 573 - (° 1899) - DUBUISSON Joseph Victor - 566 - (° 1902) - DUBUISSON Alcide Jules - 562 - (° 1904) - DUBUISSON Emile (° 1909)
27 Arrières-petits-enfants
<ul style="list-style-type: none"> - DE RIOS Marthe - 459 - (° 1912 + 2009) - DE RIOS Emile (° 1924 + 2015)
<ul style="list-style-type: none"> - DERIOS Charles (° 1911 + 1982) - DE RIOS Lucien (° 1915) - VIGOUROUX Alice Isabelle - 1590 - (° 1904 + 1904) - VIGOUROUX Aristide Victor - 1591 - (° 1904 + 1993) - VIGOUROUX Célestine Baptistine Lolette - 1593 - (° 1911 + 2008) - CHRISTY Victor Emile - 388 - (° 1912 + 1918) - CHRISTY Alice Jeanne - 385 - (° 1913 + 1997) - CHRISTY Victorine Aimée - 389 - (° 1915 + 1987) - CHRISTY Odette (° 1919 + 1981) - CHRISTY Roger Jules Jean Baptiste (° 1922) - CHRISTY Guy (° 1924) - CHRISTY Henri Eugène (° 1926) - CHRISTY Paul (° 1932) - CHRISTY André (° 1936) - ARSAPIN Sylvain René - 64 - (° 1906 + 1981) - ARSAPIN Cécile Marguerite - 38 - (° 1907 + 1992) - ARSAPIN Sylvestre Alexandre - 65 - (° 1911) - ARSAPIN Marcel Joseph - 56 - (° 1913 + 1981) - ARSAPIN Laure Denise - 50 - (° 1916) - ARSAPIN Alain Paul - 35 - (° 1917) - ARSAPIN Lucette - 53 - (° 1929) - FABRE Frantz - DUBUISSON Paul Eugène Toussaint - 568 - (° 1923) - DUBUISSON FABRE Simone - 574 - (° 1927) - OLIVIER Jean

571. DUBUISSON Victoria Nathalie ¹ ,
Fille de DUBUISSON Victor Joseph - 570 -, Ouvrier agricole, Journalier-mineur-charpentier Né le samedi 30 septembre 1843 à Béthune (62). Décédé le samedi 13 mars 1909 à La Foa (98). et de BESNAIS Eugénie - 174 - Née en 1842.

Etat des personnes étant Nées où Mariées où décédées où concessionnaires
à La Foa

<p>Décédée le mardi 23 janvier 1900 à La Foa (98). Elle naît le mercredi 1er novembre 1865 à Allouagne (62). Décédée le samedi 22 janvier 1949 à La Foa (98). Professions : Couturiere.</p>
<p>Mariée le samedi 26 janvier 1884 à La Foa (98), avec VIGOUROUX Léonce André - 1595 - Il est né à Bordeaux (33) le dimanche 10 février 1856. Décédé le mardi 13 février 1906 à La Foa (98).</p>
<p>Unie avec LESTAS Paul Il naît le vendredi 5 janvier 1855 à Domfront (61). Décédé le jeudi 25 janvier 1934 à Nouméa (98), Nouville. Professions : Mecanicien.</p>
<p>Unie avec BALEMBOIS Adolphe Il est né à Neuilly (58) en 1849. Professions : Mecanicien.</p>
<p>¹ <i>Note Générale : Condamnée le 17 décembre 1907 à 10 ans de travaux forcés et 10 ans d'interdiction de séjour pour empoisonnement - Matricules 160 - 198 - CAOM H3434 - H2626 Astreinte à résidence en Nouvelle Calédonie</i></p>

Enfant

- VIGOUROUX Armand - 1592 - (° 1884 + 1930)

3 Petits-enfants

- VIGOUROUX Alice Isabelle - 1590 - (° 1904 + 1904)
- VIGOUROUX Aristide Victor - 1591 - (° 1904 + 1993)
- VIGOUROUX Célestine Baptistine Lolette - 1593 - (° 1911 + 2008)

3 Arrières-petits-enfants

- MERCIER Yvon
- MERCIER Yannick
- RABOT Edouard

<p>572. DUBUISSON Victorine, Fille de DUBUISSON Victor Joseph - 570 -, Ouvrier agricole, Journalier-mineur-charpentier Né le samedi 30 septembre 1843 à Béthune (62). Décédé le samedi 13 mars 1909 à La Foa (98). et de BESNAIS Eugénie - 174 - Née en 1842. Décédée le mardi 23 janvier 1900 à La Foa (98). Elle naît le dimanche 11 octobre 1868 à Allouagne (62). Décédée le samedi 14 septembre 1907 à Nouméa (98).</p>
<p>Mariée le samedi 28 novembre 1891 à La Foa (98), avec CHRISTY Jules Jean-Bapthiste - 387 - Il voit le jour le lundi 14 juillet 1862 à Pirou (50). Décédé en 1930 à Nouméa (98). Professions : Matelot-pilote au port de Nouméa - Maitre au petit.</p>

Enfant

- CHRISTY Eugène Clément Joseph - 386 - (° 1887 + 1959)

Etat des personnes étant Nées où Mariées où décédées où concessionnaires
à La Foa

9 Petits-enfants

- CHRISTY Victor Emile - 388 - (° 1912 + 1918)
- CHRISTY Alice Jeanne - 385 - (° 1913 + 1997)
- CHRISTY Victorine Aimée - 389 - (° 1915 + 1987)
- CHRISTY Odette (° 1919 + 1981)
- CHRISTY Roger Jules Jean Baptiste (° 1922)
- CHRISTY Guy (° 1924)
- CHRISTY Henri Eugène (° 1926)
- CHRISTY Paul (° 1932)
- CHRISTY André (° 1936)

6 Arrières-petits-enfants

- CHRISTY Paola
- CHRISTY Yves Roger
- CHRISTY Christelle

- CHRISTY Jean Luc
- CHRISTY Guy
- CHRISTY John Eugène

573. **DUBUISSON FABRE** Eugène Victor,

Fils de **DUBUISSON** Aline Léonie - 563 -
Née le jeudi 29 septembre 1870 à Allouagne (62).
Décédée le mardi 13 février 1940 à La Foa (98).
Il naît à La Foa (98) le mardi 28 novembre 1899.

Uni avec **TAVERNIER** Marie Marguerite - 1509 -
Elle naît le jeudi 7 juin 1906 à La Foa (98).

2 Enfants

- DUBUISSON Paul Eugène Toussaint - 568 - (° 1923)
- DUBUISSON FABRE Simone - 574 - (° 1927)

574. **DUBUISSON FABRE** Simone,

Fille de **DUBUISSON FABRE** Eugène Victor - 573 -
Né le mardi 28 novembre 1899 à La Foa (98).
et de **TAVERNIER** Marie Marguerite - 1509 -
Née le jeudi 7 juin 1906 à La Foa (98).
Elle est née le mardi 8 février 1927 à La Foa (98).

Unie avec **CHATENAY** Paul
Il voit le jour à Nouméa (98) le samedi 2 novembre 1912.
Décédé le vendredi 22 septembre 1961 à Île des Pins (98).

575. **DUCHEMIN** Louis Joseph Dit Victor ¹,

Il voit le jour à Berny-Rivière (02) en 1831.
Décédé le mardi 22 août 1922 à La Foa (98).
Professions : Manoeuvre.

Etat des personnes étant Nées où Mariées où décédées où concessionnaires
à La Foa

¹ Note Générale : 1870

576. **DUCOMMUN** Andrée Émilie,

Elle naît à Neuville (39) le mardi 22 décembre 1914.

Mariée le mardi 7 juillet 1936 à La Foa (98), avec **MOULEDOUS** Emile Henri Louis - 1176 -
Il voit le jour à Nouméa (98) le lundi 29 septembre 1913.
Décédé le jeudi 11 janvier 1940 à Nouméa (98).

Enfant

- MOULEDOUS Gérard Emile André Louis - 1177 - (° 1937)

Petit-enfant

- MOULEDOUS Gérard

577. **DUDILLIEU** Joseph ¹,

Décédé le jeudi 3 novembre 1904 à La Foa (98).

Il voit le jour le vendredi 29 septembre 1933 à Bessines-sur-Gartempe (87).

Professions : Maçon.

¹ Note Générale : condamné aux travaux forcés en Nouvelle Calédonie en 1867 - Matricule 1514 / 799 / 3650

578. **DUFFIEUX** Alexis Dit Zizi,

Fils de **DUFFIEUX** Claude Louis - 579 -

Né le lundi 25 janvier 1875 à Saillant (63).

Décédé le samedi 9 juillet 1955 à Nouméa (98).

et de **ROMAN** Marie Louise - 1421 -

Née le lundi 28 août 1882 à Moindou (98).

Décédée le jeudi 6 mars 1969 à Nouméa (98).

Il est né à La Foa (98) le lundi 2 juillet 1900.

Marié le samedi 3 novembre 1923 à La Foa (98), avec **ACÉVÉDO** Josephine - 5 -

Elle est née le mercredi 14 août 1895 à La Foa (98).

3 Enfants

- DUFFIEUX Simone (° 1930)

- DUFFIEUX Victor

- DUFFIEUX Jeanne

2 Petits-enfants

- COLOMINA Carl (° 1957 + 1986)

- COLOMINA Carmen (° 1961)

3 Arrières-petits-enfants

- COLOMINA Juanita (° 1978)

- COLOMINA Laetitia (° 1985)

Etat des personnes étant Nées où Mariées où décédées où concessionnaires
à La Foa

- MAUREL Nelson (° 1988)

579. **DUFFIEUX** Claude Louis,

Fils de **DUFFIEUX** Jean-Baptiste Auguste - 584 -, garçon boucher

Né le jeudi 6 avril 1848 à Usson-en-Forez (42).

Décédé en 1913 à La Foa (98).

et de **CHOMETTE** Anne Marie

Née le mercredi 5 juin 1839 à Saillant (63).

Décédée en 1930.

Il est né le lundi 25 janvier 1875 à Saillant (63).

Décédé le samedi 9 juillet 1955 à Nouméa (98).

Marié le samedi 13 mai 1899 à La Foa (98), avec **ROMAN** Marie Louise - 1421 -

Elle est née à Moindou (98) le lundi 28 août 1882.

Décédée le jeudi 6 mars 1969 à Nouméa (98).

14 Enfants

- DUFFIEUX Suzanne Yvonne - 593 -
- DUFFIEUX Alexis Dit Zizi - 578 - (° 1900)
- DUFFIEUX Joseph Jean Baptiste - 585 - (° 1902 + 1989)
- DUFFIEUX Isidore Léopold - 583 - (° 1904)
- DUFFIEUX Marie Louise - 589 - (° 1906)
- DUFFIEUX Désirée Marie - 580 - (° 1908)
- DUFFIEUX Joséphine Marie - 586 - (° 1911)
- DUFFIEUX Victor Jules - 595 - (° 1912 + 1915)
- DUFFIEUX Flore - 581 - (° 1913 + 2007)
- DUFFIEUX Léontine Eugénie - 587 - (° 1916 + 1916)
- DUFFIEUX François Joseph - 582 - (° 1917)
- DUFFIEUX Maurice Michel - 592 - (° 1921)
- DUFFIEUX Suzanne Yvonne - 594 - (° 1923)
- DUFFIEUX Marcel Victor - 588 - (° 1927)

43 Petits-enfants

- DUFFIEUX Simone (° 1930)
- DUFFIEUX Victor
- DUFFIEUX Jeanne

- DUFFIEUX Louis
- DUFFIEUX Noel
- DUFFIEUX Marie José
- DUFFIEUX Hélène
- DUFFIEUX Yvette
- DUFFIEUX Yves
- DUFFIEUX Jean Marc
- DUFFIEUX Sylvio
- DUFFIEUX Léopold
- DUFFIEUX Jeanine
- LETHEZER Gaston
- LETHEZER Raumonde
- LETHEZER Roger
- LETHEZER Désiré
- LETHEZER Alain
- LETHEZER Victor
- LETHEZER Gustave

Etat des personnes étant Nées où Mariées où décédées où concessionnaires
à La Foa

- LETHEZER Jacky
- LETHEZER Alexis
- LETHEZER Gisèle
- LETHEZER Yvon
- LETHEZER Gérard
- LETHEZER Régis
- DUFFIEUX Edith
- BAUDOEUF Henri
- BAUDOEUF Ginette
- BAUDOEUF Jacques
- BAUDOEUF Yvon
- BAUDOEUF Liliane
- DUFFIEUX Viviane
- DUFFIEUX Michèle
- DUFFIEUX Lydia
- GRASSI Anita
- GRASSI Marie Paul
- BONN Amoze
- DUFIEUX Jacqueline
- DUFIEUX Christian
- DUFIEUX Roland
- DUFIEUX Marianne
- DUFIEUX Sylvie

5 Arrières-petits-enfants

- COLOMINA Carl (° 1957 + 1986)
- COLOMINA Carmen (° 1961)

- DUFFIEUX Gérald (° 1954)
- DUFFIEUX Marie Rose
- DUFFIEUX Robert

580. **DUFFIEUX** Désirée Marie,

Fille de **DUFFIEUX** Claude Louis - 579 -

Né le lundi 25 janvier 1875 à Saillant (63).

Décédé le samedi 9 juillet 1955 à Nouméa (98).

et de **ROMAN** Marie Louise - 1421 -

Née le lundi 28 août 1882 à Moindou (98).

Décédée le jeudi 6 mars 1969 à Nouméa (98).

Elle voit le jour le jeudi 26 novembre 1908 à La Foa (98).

Mariée le samedi 7 mai 1927 à Nouméa (98), avec **LETHEZER** Alexis Cyprien

Il voit le jour le lundi 21 juin 1909 à Houaïlou (98).

Décédé le dimanche 11 novembre 1962 à Nouméa (98).

5 Enfants

- LETHEZER Alexis
- LETHEZER Gisèle
- LETHEZER Yvon
- LETHEZER Gérard
- LETHEZER Régis

581. **DUFFIEUX** Flore,

Etat des personnes étant Nées où Mariées où décédées où concessionnaires
à La Foa

Fille de **DUFFIEUX** Claude Louis - 579 -
Né le lundi 25 janvier 1875 à Saillant (63).
Décédé le samedi 9 juillet 1955 à Nouméa (98).
et de **ROMAN** Marie Louise - 1421 -
Née le lundi 28 août 1882 à Moindou (98).
Décédée le jeudi 6 mars 1969 à Nouméa (98).
Elle naît le samedi 27 décembre 1913 à La Foa (98).
Décédée en 2007.

Mariée le samedi 29 décembre 1934 à La Foa (98), avec **BAUDOEUF** Henri Paul Jean-Baptiste - 112 -
Il naît le mardi 8 septembre 1896 à Nouméa (98).
Décédé le vendredi 28 janvier 1972 à Nouméa (98).

5 Enfants

- BAUDOEUF Henri
- BAUDOEUF Ginette
- BAUDOEUF Jacques
- BAUDOEUF Yvon
- BAUDOEUF Liliane

582. **DUFFIEUX** François Joseph,

Fils de **DUFFIEUX** Claude Louis - 579 -
Né le lundi 25 janvier 1875 à Saillant (63).
Décédé le samedi 9 juillet 1955 à Nouméa (98).
et de **ROMAN** Marie Louise - 1421 -
Née le lundi 28 août 1882 à Moindou (98).
Décédée le jeudi 6 mars 1969 à Nouméa (98).
Il naît le mardi 17 juillet 1917 à La Foa (98).

Uni avec **SEERJOU** Delphine Rosita
Elle voit le jour à Koumac (98) le dimanche 26 décembre 1915.
Décédée le vendredi 31 mai 2002 au Mont-Dore (98).

583. **DUFFIEUX** Isidore Léopold,

Fils de **DUFFIEUX** Claude Louis - 579 -
Né le lundi 25 janvier 1875 à Saillant (63).
Décédé le samedi 9 juillet 1955 à Nouméa (98).
et de **ROMAN** Marie Louise - 1421 -
Née le lundi 28 août 1882 à Moindou (98).
Décédée le jeudi 6 mars 1969 à Nouméa (98).
Il est né à La Foa (98) le lundi 4 juillet 1904.



Uni avec **MATHELON** Henriette
Elle est née le samedi 23 octobre 1909 à Voh (98).
Décédée le mercredi 12 mai 2004 à Nouméa (98).

2 Enfants

- DUFFIEUX Léopold
- DUFFIEUX Jeanine

Etat des personnes étant Nées où Mariées où décédées où concessionnaires
à La Foa

584. DUFFIEUX Jean-Baptiste Auguste ¹ ,
Il naît le jeudi 6 avril 1848 à Usson-en-Forez (42). Décédé en 1913 à La Foa (98). Professions : garçon boucher.
Marié à Saillant (63), avec CHOMETTE Anne Marie Elle voit le jour le mercredi 5 juin 1839 à Saillant (63). Décédée en 1930.
¹ <i>Note Générale : Condamné le 13 février 1879 à 12 ans de travaux forcés et 10 ans de surveillance pour vol qualifié - Embarqué sur le "Loire" le 7 juin 1879 - Matricule 11114 / 7698 ANOM H 1286 Le Lot n°047 de la Section La Foa "Urbain" d'une superficie de 10a est attribué à Duffieux Jean Baptiste -Matricule n° 11114 - et mis en Concession le et a titre définitif</i>

3 Enfants

- DUFFIEUX Marie Mélanie - 591 - (° 1873 + 1957)
- DUFFIEUX Claude Louis - 579 - (° 1875 + 1955)
- DUFFIEUX Marie Lucie - 590 - (° 1876)

16 Petits-enfants

- DUFFIEUX Suzanne Yvonne - 593 -
- DUFFIEUX Alexis Dit Zizi - 578 - (° 1900)
- DUFFIEUX Joseph Jean Baptiste - 585 - (° 1902 + 1989)
- DUFFIEUX Isidore Léopold - 583 - (° 1904)
- DUFFIEUX Marie Louise - 589 - (° 1906)
- DUFFIEUX Désirée Marie - 580 - (° 1908)
- DUFFIEUX Joséphine Marie - 586 - (° 1911)
- DUFFIEUX Victor Jules - 595 - (° 1912 + 1915)
- DUFFIEUX Flore - 581 - (° 1913 + 2007)
- DUFFIEUX Léontine Eugénie - 587 - (° 1916 + 1916)
- DUFFIEUX François Joseph - 582 - (° 1917)
- DUFFIEUX Maurice Michel - 592 - (° 1921)
- DUFFIEUX Suzanne Yvonne - 594 - (° 1923)
- DUFFIEUX Marcel Victor - 588 - (° 1927)

- NONINOZ Joséphine Dite Nini - 1205 - (° 1895)
- MONINOZ Joséphine Marie - 1157 - (° 1895)

50 Arrières-petits-enfants

- DUFFIEUX Simone (° 1930)
- DUFFIEUX Victor
- DUFFIEUX Jeanne
- DUFFIEUX Louis
- DUFFIEUX Noel
- DUFFIEUX Marie José
- DUFFIEUX Hélène
- DUFFIEUX Yvette
- DUFFIEUX Yves
- DUFFIEUX Jean Marc
- DUFFIEUX Sylvio
- DUFFIEUX Léopold
- DUFFIEUX Jeanine
- LETHEZER Gaston
- LETHEZER Raumonde
- LETHEZER Roger
- LETHEZER Désiré

Etat des personnes étant Nées où Mariées où décédées où concessionnaires
à La Foa

- LETHEZER Alain
- LETHEZER Victor
- LETHEZER Gustave
- LETHEZER Jacky
- LETHEZER Alexis
- LETHEZER Gisèle
- LETHEZER Yvon
- LETHEZER Gérard
- LETHEZER Régis
- DUFFIEUX Edith
- BAUDOEUF Henri
- BAUDOEUF Ginette
- BAUDOEUF Jacques
- BAUDOEUF Yvon
- BAUDOEUF Liliane
- DUFFIEUX Viviane
- DUFFIEUX Michèle
- DUFFIEUX Lydia
- GRASSI Anita
- GRASSI Marie Paul
- BONN Amoze
- DUFIEUX Jacqueline
- DUFIEUX Christian
- DUFIEUX Roland
- DUFIEUX Marianne
- DUFIEUX Sylvie
- GALINIÉ Marie
- GALINIÉ Armand Louis Marie (+ 1937)
- GALINIÉ Louise
- GALINIÉ Joseph Dit Dédé
- GALINIÉ Raymonde
- GALINIÉ Paulette
- GALINIÉ Yvon

585. **DUFFIEUX** Joseph Jean Baptiste,

Fils de **DUFFIEUX** Claude Louis - 579 -

Né le lundi 25 janvier 1875 à Saillant (63).

Décédé le samedi 9 juillet 1955 à Nouméa (98).

et de **ROMAN** Marie Louise - 1421 -

Née le lundi 28 août 1882 à Moindou (98).

Décédée le jeudi 6 mars 1969 à Nouméa (98).

Il naît le mardi 8 avril 1902 à La Foa (98).

Décédé le samedi 25 février 1989 à Nouméa (98).



Marié en 1920, avec **X**

Professions : Vietnamienne.

Marié le samedi 22 septembre 1945 à La Foa (98), avec **GRASSI** Rose Ursule - 731 -

Elle est née le jeudi 11 novembre 1915 à Farino (98).

Décédée le jeudi 3 avril 1980 à La Foa (98).

8 Enfants

Etat des personnes étant Nées où Mariées où décédées où concessionnaires
à La Foa

- DUFFIEUX Louis
- DUFFIEUX Noel
- DUFFIEUX Marie José
- DUFFIEUX Hélène
- DUFFIEUX Yvette
- DUFFIEUX Yves
- DUFFIEUX Jean Marc
- DUFFIEUX Sylvio

3 Petits-enfants

- DUFFIEUX Gérald (° 1954)
- DUFFIEUX Marie Rose
- DUFFIEUX Robert

3 Arrières-petits-enfants

- DUFFIEUX Nicolas (° 1977)
- DUFFIEUX Olivier (° 1977)
- DUFFIEUX Cédric (° 1984)

586. **DUFFIEUX** Joséphine Marie,

Fille de **DUFFIEUX** Claude Louis - 579 -
Né le lundi 25 janvier 1875 à Saillant (63).
Décédé le samedi 9 juillet 1955 à Nouméa (98).
et de **ROMAN** Marie Louise - 1421 -
Née le lundi 28 août 1882 à Moindou (98).
Décédée le jeudi 6 mars 1969 à Nouméa (98).
Elle voit le jour à La Foa (98) le dimanche 1er janvier 1911.

Enfant

- DUFFIEUX Edith

587. **DUFFIEUX** Léontine Eugénie,

Fille de **DUFFIEUX** Claude Louis - 579 -
Né le lundi 25 janvier 1875 à Saillant (63).
Décédé le samedi 9 juillet 1955 à Nouméa (98).
et de **ROMAN** Marie Louise - 1421 -
Née le lundi 28 août 1882 à Moindou (98).
Décédée le jeudi 6 mars 1969 à Nouméa (98).
Elle voit le jour à La Foa (98) le vendredi 12 mai 1916.
Décédée le jeudi 8 juin 1916 à La Foa (98).

588. **DUFFIEUX** Marcel Victor,

Fils de **DUFFIEUX** Claude Louis - 579 -
Né le lundi 25 janvier 1875 à Saillant (63).
Décédé le samedi 9 juillet 1955 à Nouméa (98).
et de **ROMAN** Marie Louise - 1421 -
Née le lundi 28 août 1882 à Moindou (98).
Décédée le jeudi 6 mars 1969 à Nouméa (98).
Il naît le samedi 17 décembre 1927 à La Foa (98).

Etat des personnes étant Nées où Mariées où décédées où concessionnaires
à La Foa

Uni avec **SERRE** Paulette Francoise
Elle est née le jeudi 27 juin 1929 .

5 Enfants

- DUFIEUX Jacqueline
- DUFIEUX Christian
- DUFIEUX Roland
- DUFIEUX Marianne
- DUFIEUX Sylvie

589. **DUFFIEUX** Marie Louise,

Fille de **DUFFIEUX** Claude Louis - 579 -
Né le lundi 25 janvier 1875 à Saillant (63).
Décédé le samedi 9 juillet 1955 à Nouméa (98).
et de **ROMAN** Marie Louise - 1421 -
Née le lundi 28 août 1882 à Moindou (98).
Décédée le jeudi 6 mars 1969 à Nouméa (98).
Elle voit le jour à La Foa (98) le mardi 18 septembre 1906.

Unie avec **LETHEZER** Felix
Il voit le jour le mardi 2 mai 1899 à Houailou (98).
Décédé en 1967 à Voh (98).

Mariée en 1947 à Voh (98), avec **GIRARD** Ernest
Il voit le jour à Nouméa (98) le vendredi 5 mars 1920.
Décédé le samedi 6 novembre 1982 à Nouméa (98).

8 Enfants

- LETHEZER Gaston
- LETHEZER Raumonde
- LETHEZER Roger
- LETHEZER Désiré
- LETHEZER Alain
- LETHEZER Victor
- LETHEZER Gustave
- LETHEZER Jacky

590. **DUFFIEUX** Marie Lucie,

Fille de **DUFFIEUX** Jean-Baptiste Auguste - 584 -, garçon boucher
Né le jeudi 6 avril 1848 à Usson-en-Forez (42).
Décédé en 1913 à La Foa (98).
et de **CHOMETTE** Anne Marie
Née le mercredi 5 juin 1839 à Saillant (63).
Décédée en 1930.
Elle voit le jour le mardi 5 décembre 1876 à Saillant (63).

Mariée le lundi 23 décembre 1895 à La Foa (98), avec **MONINOZ** Joseph Marie - 1156 -
Il voit le jour à Viriat (01) le mardi 23 avril 1861.
Décédé le mardi 6 mars 1900 à La Foa (98).

Mariée le lundi 23 décembre 1895 à La Foa (98), avec **MONINOZ** Joseph Marie - 1155 -
Il est né le mardi 23 avril 1861 à Viriat (01).
Décédé le mardi 6 mars 1900 à La Foa (98).

Etat des personnes étant Nées où Mariées où décédées où concessionnaires
à La Foa

2 Enfants

- NONINOZ Joséphine Dite Nini - 1205 - (° 1895)
- MONINOZ Joséphine Marie - 1157 - (° 1895)

7 Petits-enfants

- GALINIÉ Marie
- GALINIÉ Armand Louis Marie (+ 1937)
- GALINIÉ Louise
- GALINIÉ Joseph Dit Dédé
- GALINIÉ Raymonde
- GALINIÉ Paulette
- GALINIÉ Yvon

591. **DUFFIEUX** Marie Mélanie,

Fille de **DUFFIEUX** Jean-Baptiste Auguste - 584 -, garçon boucher

Né le jeudi 6 avril 1848 à Usson-en-Forez (42).

Décédé en 1913 à La Foa (98).

et de **CHOMETTE** Anne Marie

Née le mercredi 5 juin 1839 à Saillant (63).

Décédée en 1930.

Elle est née le vendredi 4 avril 1873 à Saillant (63).

Décédée le jeudi 7 février 1957 à Nouméa (98).

Mariée le mardi 10 avril 1894 à La Foa (98), avec **TOURBIER** César Démosthènes Arthur - 1539 -

Il est né le lundi 19 juin 1854 à Épehy (80).

Décédé le mardi 21 juin 1921 à La Foa (98).

Professions : Entrepreneur.

592. **DUFFIEUX** Maurice Michel,

Fils de **DUFFIEUX** Claude Louis - 579 -

Né le lundi 25 janvier 1875 à Saillant (63).

Décédé le samedi 9 juillet 1955 à Nouméa (98).

et de **ROMAN** Marie Louise - 1421 -

Née le lundi 28 août 1882 à Moindou (98).

Décédée le jeudi 6 mars 1969 à Nouméa (98).

Il voit le jour le mardi 10 mai 1921 à La Foa (98).

Marié le samedi 8 mai 1948, avec **GRASSI** Henriette

Elle est née le dimanche 14 novembre 1926 à Sarraméa (98).

5 Enfants

- DUFFIEUX Viviane
- DUFFIEUX Michèle
- DUFFIEUX Lydia
- GRASSI Anita
- GRASSI Marie Paul

593. **DUFFIEUX** Suzanne Yvonne,

Fille de **DUFFIEUX** Claude Louis - 579 -

Né le lundi 25 janvier 1875 à Saillant (63).

Etat des personnes étant Nées où Mariées où décédées où concessionnaires
à La Foa

Décédé le samedi 9 juillet 1955 à Nouméa (98).
et de **ROMAN** Marie Louise - 1421 -
Née le lundi 28 août 1882 à Moindou (98).
Décédée le jeudi 6 mars 1969 à Nouméa (98).

Mariée le vendredi 21 septembre 1923 à La Foa (98), avec **BONN** Georges Gaston - 235 -
Il voit le jour le lundi 8 février 1909 à La Foa (98).

594. **DUFFIEUX** Suzanne Yvonne,

Fille de **DUFFIEUX** Claude Louis - 579 -
Né le lundi 25 janvier 1875 à Saillant (63).
Décédé le samedi 9 juillet 1955 à Nouméa (98).
et de **ROMAN** Marie Louise - 1421 -
Née le lundi 28 août 1882 à Moindou (98).
Décédée le jeudi 6 mars 1969 à Nouméa (98).
Elle naît le vendredi 21 septembre 1923 à La Foa (98).

Enfant

- **BONN** Amoze

595. **DUFFIEUX** Victor Jules,

Fils de **DUFFIEUX** Claude Louis - 579 -
Né le lundi 25 janvier 1875 à Saillant (63).
Décédé le samedi 9 juillet 1955 à Nouméa (98).
et de **ROMAN** Marie Louise - 1421 -
Née le lundi 28 août 1882 à Moindou (98).
Décédée le jeudi 6 mars 1969 à Nouméa (98).
Il est né à La Foa (98) le jeudi 26 décembre 1912.
Décédé le samedi 2 janvier 1915 à La Foa (98).

596. **DUFIEUX** Louise Marie,

Elle est née à La Foa (98) le mardi 18 septembre 1906.

Mariée le lundi 10 novembre 1924 à Boulouparis (98), avec **LETHEZER** Felix
Il voit le jour à Houailou (98) le mardi 2 mai 1899.
Décédé en 1967 à Voh (98).

597. **DUFIEUX** Marcel Victor,

Il est né à La Foa (98) .

Marié le samedi 12 janvier 1952, avec **SERRE** Paulette Françoise
Elle voit le jour le jeudi 27 juin 1929 .

6 Enfants

- **DUFIEUX** Jacqueline
- **DUFIEUX** Chantal
- **DUFIEUX** Christian
- **DUFIEUX** Roland
- **DUFIEUX** Marianne
- **DUFIEUX** Sylvie

Etat des personnes étant Nées où Mariées où décédées où concessionnaires
à La Foa

598. **DUHAMEL** Hortense Marie,

Fille de **DUHAMEL** Narcisse Alexandre, Boucher

Né le samedi 8 décembre 1838 à Brionne (27).

Décédé le dimanche 2 août 1874 à Nouméa (98).

et de **BERTHIER** Sydonie, Institutrice

Née le jeudi 21 avril 1836 à Paris (75).

Décédée en 1911.

Elle naît le vendredi 28 janvier 1870 à Paris (75).

Décédée le mercredi 21 février 1951 à Moindou (98).



Mariée le dimanche 8 août 1897 à La Foa (98), avec **TUBAND** Maximilien Eugène - 1549 -

Il naît le samedi 5 avril 1873 à Nouméa (98).

Décédé le lundi 12 mars 1934 à Moindou (98).

2 Enfants

- TUBAND Denise Maximilienne (° 1896 + 1971)
- TUBAND Charles Edouard - 1546 - (° 1898 + 1965)

7 Petits-enfants

- BRAY Jeanne Hélène Marie Dite Nono (° 1915 + 2013)
- BRAY Edmée Hortense Odile (° 1916 + 1998)
- BRAY Yvonne Claire - 276 - (° 1919 + 1976)

- TUBAND Amélie (° 1922 + 1977)
- TUBAND Jean Clément (° 1923 + 1924)
- TUBAND Suzanne (° 1926)
- TUBAND Danielle (° 1930)

11 Arrières-petits-enfants

- FAYARD Gérard Marie Chales (° 1942)
- FAYARD Bernard Henri Victor (° 1945)
- FAYARD Jacques (° 1946)
- FAYARD Marie José Thérèse (° 1950)
- TOURNIER Jacqueline Marie Denise (° 1949)
- TOURNIER Denise Marie Louise (° 1950)
- TOURNIER Ghislaine Marie Louise (° 1951)
- TOURNIER Alain Honoré Robert (° 1954)
- RANKIN Philippe
- RANKIN Peter
- RANKIN Bruce

599. **DUHAMEL** Raoul,

Etat des personnes étant Nées où Mariées où décédées où concessionnaires
à La Foa

Fils de **DUHAMEL** Narcisse Pierre
Né le jeudi 5 janvier 1865 à Paris (75).
Décédé le dimanche 4 octobre 1931 à Poum (98).
et de **BECHTEL** Joséphine Dite Philippine
Née le mardi 20 décembre 1864 à Erstein (67).
Décédée le vendredi 30 novembre 1928 à Moindou (98).
Il voit le jour à La Foa (98) le vendredi 19 février 1892.
Décédé le samedi 14 octobre 1916 à Kénalie (Serbie).



600. **DUJARDIN** Narcisse Xavier ¹,

Il naît en 1847 à Héberville (76).
Décédé le mardi 6 octobre 1903 à La Foa (98).
Professions : Journalier.

¹ *Note Générale : Condamné au bagne de Nouvelle Calédonie en 1873 - Embarqué sur "Le Calvados" le 2 septembre 1874 et arrivé à Nouméa le 8 janvier 1875 - Matricule n° 6784 / 2357 / 1158*

601. **DUPLAN** Théodore ¹,

Il voit le jour à Josnes (41) le samedi 17 août 1833.
Décédé le lundi 3 août 1914 à La Foa (98).
Professions : Maçon.

¹ *Note Générale : Condamné au bagne de Nouvelle Calédonie en 1872 - Embarqué sur le navire la "Loire" le 19 avril 1873 qui est arrivé le 14 juillet 1873 Matricule 4846 / 5870 / 4776
Le Lot n°040 de la Section La Foa "Urbain" d'une superficie de 10a est attribué à Duplan Théodore - Matricule n° 4846 - et mis en Concession le 28/4/1879 et a titre définitif 8/6/1894*

602. **DUPORT** Mélanie Eugénie,

Fille de **DUPORT** Jean Antoine, Cultivateur
Né le mercredi 22 juillet 1835 à Saint-Genis-Terrenoire (42).
Décédé le lundi 18 juillet 1898 à Belep (98).
et de **YVESINE** Louise Mélanie, Domestique
Née le mercredi 29 avril 1857 à Alençon (61).
Décédée le dimanche 27 mai 1888 à Ducos (98818), Ducos.
Elle est née le mardi 18 septembre 1883 à La Foa (98).
Décédée le samedi 11 février 1888 à Bourail (98).

603. **DURAND** Pierre Bussy ¹,

Fils de **DURAND** Jacques François
Né en 1825.
et de **DUBOURG** Louise Françoise Félixine
Née en 1830.
Il est né le lundi 14 septembre 1857 à Paris (75).
Professions : Employé.
Décédé le vendredi 18 février 1949 à La Foa (98).

Marié le samedi 19 novembre 1892 à Canala (98), avec **EVAIN** Laure Marie
Elle naît à Canala (98) le jeudi 7 avril 1870.
Décédée en 1897 à Canala (98).

¹ *Note Générale : Le Lot n°080 de la Section La Foa "Urbain" d'une superficie de 18a 07 est attribué*

Etat des personnes étant Nées où Mariées où décédées où concessionnaires
à La Foa

à Bussy Dyrand pierre -libre - et mis en Concession le 21/7/1881 et a titre définitif
Le Lot n°156 de la Section La Foa "Urbain" d'une superficie de 49a est attribué à Bussy Durand pierre - - et mis en Concession le 80 et a titre définitif Bail 3/6/9
Le Lot n°01 de la Section La Foa "Méaré" d'une superficie de 6ha 20 est attribué à Bussy Dyrand - - et mis en Concession le 26/8/1896 et a titre définitif Bail 3/6/9
Le Lot n°01 de la Section La Foa "Tendéa sources de Houé" d'une superficie de 112ha est attribué à Durand Bussy - - et mis en Concession le 7/2/1898 et a titre définitif Bail 3/6/9

604. **DUROYAUME** André,

Fils de **DUROYAUME** Jean Baptiste Charles, Scieur de Long
Né le samedi 31 décembre 1859 à Sotteville-lès-Rouen (76).
Décédé le mercredi 18 décembre 1907 à Nouméa (98), Ile Nou.
et de **AYEL** Catherine
Née le mercredi 21 avril 1858 à Périgneux (42).
Décédée le samedi 12 décembre 1896 à Dumbéa (98).
Il naît à La Foa (98) le dimanche 22 février 1885.
Décédé le mardi 6 mars 1888 à Bourail (98).

605. **DUROYAUME** Joseph Charles,

Fils de **DUROYAUME** Jean Baptiste Charles, Scieur de Long
Né le samedi 31 décembre 1859 à Sotteville-lès-Rouen (76).
Décédé le mercredi 18 décembre 1907 à Nouméa (98), Ile Nou.
et de **AYEL** Catherine
Née le mercredi 21 avril 1858 à Périgneux (42).
Décédée le samedi 12 décembre 1896 à Dumbéa (98).
Il est né le mardi 28 août 1883 à La Foa (98).

606. **DURREIGNE** Jean ¹,

Il naît à Lupiac (32) le mardi 1er novembre 1814.
Décédé le lundi 29 janvier 1872 à La Foa (98), Uraï.
Professions : 291.

¹ Note Générale : condamné au bagne en Nouvelle Calédonie en 1868 - Embarqué le 1 juin 1870 sur le "Néréide" - Matricule 2959

607. **DUSOIR** Louis Albert ¹,

Il naît à Drucourt (27) le vendredi 13 mars 1857.
Décédé le mardi 18 juin 1907 à La Foa (98).
Professions : Laboureur.

¹ Note Générale : condamné aux travaux forcés en 1877 embarqué sur le Tage en février 1878 Matricule 10072
Le Lot n°16 de la Section La Foa "Tendéa" d'une superficie de 5ha 41 est attribué à Dusoir Louis Albert -Matricule 10072 - et mis en Concession le 2224 et a titre définitif Dépossédé

608. **DUSSOL** Jean Joseph ¹,

Il voit le jour le samedi 25 octobre 1851 à Ambert (63).
Décédé le lundi 5 novembre 1900 à La Foa (98).
Professions : Coiffeur.

Etat des personnes étant Nées où Mariées où décédées où concessionnaires
à La Foa

¹ Note Générale : condamné aux travaux forcés en 1879 embarqué sur le Tage en Novembre 1879
Matricules 11394 / 9243
Le Lot n°07 de la Section La Foa "Tendéa" d'une superficie de 4ha 03 est arribué à Dussol Jean
Joseph -Matricule 11394 - et mis en Concession le 22/9/1893 et a titre définitif Dépossédé

609. **DUVAL** Francois Alphonse ¹,

Fils de **DUVAL** Jean Francois
Né en 1830.
et de **DORIDENT** Marie Barbe
Née en 1840.

Il est né à Domfaing (88) le dimanche 10 juillet 1859.
Décédé le dimanche 16 octobre 1932 à Nouméa (98).
Professions : En religion frère Armand.

Marié le samedi 3 décembre 1904 à La Foa (98), avec **ROCHET** Céline Eugénie Marie - 1405 -
Elle est née à Païta (98), ST vincent le dimanche 1er mai 1887.

¹ Note Générale : Matricules n° 13253 / 11756 -ANOM H 1475
Lorsqu'il est condamné le 9 avril 1881 à 20 ans de travaux forcés pour attentats à la pudeur,
François est rentré dans les Ordres "frère Armand" et habite Tugny-et-Pont (St Quentin. Embarqué
sur La Seine le 10 décembre 1881- Il est mis en concession le 30/04/1897 sur le lot 87 à Farino.
Ancien ecclésiastique, il n'a pas la fibre paysanne et abandonne sa concession. Réhabilité
judiciairement le 6/03/1914 il devient instituteur
Le Lot n°87 de la Section La Foa "Farino" d'une superficie de 7ha 30 est arribué à Duval François
Alphonse -Matricule 13253 - et mis en Concession le 30/4/1897 et a titre définitif Dépossédé

3 Enfants

- DUVAL Jeanne (° 1905 + 1991)
- DUVAL Berthe Marie-Louise (° 1908)
- DUVAL Henri Louis Pierre - 610 - (° 1915)

10 Petits-enfants

- RENARD Christiane (° 1920 + 2013)
- DUCOIN Monique
- DUCOIN Anita
- DUCOIN Myriam
- DUCOIN Nicole
- DUCOIN Jacky
- DUVAL Bernard
- DUVAL Jacqueline
- DUVAL Lionel
- DUVAL Ariane

610. **DUVAL** Henri Louis Pierre,

Fils de **DUVAL** Francois Alphonse - 609 -, En religion frère Armand
Né le dimanche 10 juillet 1859 à Domfaing (88).
Décédé le dimanche 16 octobre 1932 à Nouméa (98).
et de **ROCHET** Céline Eugénie Marie - 1405 -
Née le dimanche 1er mai 1887 à Païta (98), ST vincent.
Il est né le vendredi 10 décembre 1915 à La Foa (98).

Etat des personnes étant Nées où Mariées où décédées où concessionnaires
à La Foa

Uni avec **ROUGET** Désirée

4 Enfants

- DUVAL Bernard
- DUVAL Jacqueline
- DUVAL Lionel
- DUVAL Ariane

611. **DUVAL** Jacques Gustave ¹,

Il est né le vendredi 7 janvier 1848 à Athis-Mons (91).
Décédé le mardi 25 juin 1878 à La Foa (98).
Professions : Concessionnaire à la Fonwari.

Marié le samedi 23 décembre 1871 à Athis-Mons (91), avec **BUVRY** Zellia Cléopée
Elle naît le lundi 8 mars 1847 à Arvillers (80).
Professions : Cuisinière.

¹ *Note Générale : Condamné au bagne de Nouvelle Calédonie en 1874 - Embarqué sur "Le Var" le 1 mars 1875 et arrivé à Nouméa le 23 juillet 1875 - Matricule n° 7331 zone cote H 372
Victime de l'insurrection Canaque du 25 Juin 1878. Le concessionnaire Duval était employé au pénitencier de la Fonwari. A la première nouvelle de la révolte des canaques, il se précipite du côté de la Foa, où habitent sa femme et ses deux enfants. Sur la route il rencontre un indigène auquel il enjoint de se retirer. Celui-ci fait semblant de se diriger sous-bois, mais, au même instant, il se précipite sur Duval et l'étend à ses pieds d'un coup de hache. La femme de ce malheureux ainsi que ses enfants ont été sauvés.*
<https://gallica.bnf.fr/ark:/12148/bpt6k701278r/f2.item.r=GIRODEL.zoom>

Enfant

- DUVAL Paul Henri (° 1873 + 1932)

E

612. **EDUFFE** Charles Georges ¹,

Fils de **EDUFFE** Adeline Elvira
Née en 1840.

Il est né à Orléans (45) le mercredi 23 avril 1862.
Professions : Colon cultivateur-éleveur.



Marié le mercredi 18 décembre 1901 à La Foa (98), avec **VAUDOR** Victorine Delphine Dite Louise - 1569 -
Elle voit le jour à Rocé (41) le samedi 21 octobre 1882.

¹ *Note Générale : 1884*

8 Enfants

- EDUFFE Marguerite Georgette Victorine - 617 - (° 1902)

Etat des personnes étant Nées où Mariées où décédées où concessionnaires
à La Foa

- EDUFFE Charles Georges Victor - 613 - (° 1903 + 1972)
- EDUFFE Elvina Louise Marie - 614 - (° 1904)
- EDUFFE Jeanne Clotilde Adrienne - 616 - (° 1905 + 1942)
- EDUFFE Jean Charles Dit Charlot - 615 - (° 1911)
- EDUFFE Raymond André Adrien - 619 - (° 1913 + 1946)
- EDUFFE Paul Gustave René (° 1915)
- EDUFFE Marie Rose Onésime Herminie - 618 - (° 1917)

10 Petits-enfants

- EDUFFE Gratienne
 - EDUFFE Georgette
 - EDUFFE Evelyne
 - EDUFFE Ghislaine
 - EDUFFE Micheline
 - EDUFFE Christiane
-
- VACHER Suzanne
 - VACHER Liliane
 - VACHER Charly
 - VACHER Monique

613. **EDUFFE** Charles Georges Victor,

Fils de **EDUFFE** Charles Georges - 612 -, Colon cultivateur-éleveur

Né le mercredi 23 avril 1862 à Orléans (45).

et de **VAUDOR** Victorine Delphine Dite Louise - 1569 -

Née le samedi 21 octobre 1882 à Rocé (41).

Il naît à La Foa (98) le lundi 19 octobre 1903.

Décédé le jeudi 23 mars 1972 à Nouméa (98).

Uni avec **BONN** Céline Marie Adèle - 233 -

Elle est née le dimanche 15 avril 1906 à La Foa (98).

6 Enfants

- EDUFFE Gratienne
- EDUFFE Georgette
- EDUFFE Evelyne
- EDUFFE Ghislaine
- EDUFFE Micheline
- EDUFFE Christiane

614. **EDUFFE** Elvina Louise Marie,

Fille de **EDUFFE** Charles Georges - 612 -, Colon cultivateur-éleveur

Né le mercredi 23 avril 1862 à Orléans (45).

et de **VAUDOR** Victorine Delphine Dite Louise - 1569 -

Née le samedi 21 octobre 1882 à Rocé (41).

Elle voit le jour le dimanche 28 août 1904 à La Foa (98).

Mariée le samedi 26 avril 1924 à Nouméa (98), avec **VACHER** Emile

Il naît en 1900 .

Unie avec **DOYON** Louis

4 Enfants

Etat des personnes étant Nées où Mariées où décédées où concessionnaires
à La Foa

- VACHER Suzanne
- VACHER Liliane
- VACHER Charly
- VACHER Monique

615. **EDUFFE** Jean Charles Dit Charlot,

Fils de **EDUFFE** Charles Georges - 612 -, Colon cultivateur-éleveur
Né le mercredi 23 avril 1862 à Orléans (45).
et de **VAUDOR** Victorine Delphine Dite Louise - 1569 -
Née le samedi 21 octobre 1882 à Rocé (41).
Il voit le jour le mardi 18 avril 1911 à La Foa (98).

Marié le samedi 8 décembre 1934 à Nouméa (98), avec **MARTIN** Marguerite Emilie Claudine
Raymonde
Elle voit le jour à Houaïlou (98) le mercredi 14 septembre 1904.
Décédée le mardi 2 juillet 1968 à Nouméa (98).

Uni avec **CLARQUE** Antorine - 391 -
Elle est née à La Foa (98) le mercredi 11 juin 1913.

616. **EDUFFE** Jeanne Clotilde Adrienne,

Fille de **EDUFFE** Charles Georges - 612 -, Colon cultivateur-éleveur
Né le mercredi 23 avril 1862 à Orléans (45).
et de **VAUDOR** Victorine Delphine Dite Louise - 1569 -
Née le samedi 21 octobre 1882 à Rocé (41).
Elle est née le dimanche 6 août 1905 à La Foa (98).
Décédée le samedi 12 septembre 1942 à Sarraméa (98).

617. **EDUFFE** Marguerite Georgette Victorine,

Fille de **EDUFFE** Charles Georges - 612 -, Colon cultivateur-éleveur
Né le mercredi 23 avril 1862 à Orléans (45).
et de **VAUDOR** Victorine Delphine Dite Louise - 1569 -
Née le samedi 21 octobre 1882 à Rocé (41).
Elle est née le mercredi 3 septembre 1902 à La Foa (98).

Unie avec **FOUSSARD** Raymond
Il naît le dimanche 15 mai 1910 .
Décédé le lundi 13 mai 1974.

618. **EDUFFE** Marie Rose Onésime Herminie,

Fille de **EDUFFE** Charles Georges - 612 -, Colon cultivateur-éleveur
Né le mercredi 23 avril 1862 à Orléans (45).
et de **VAUDOR** Victorine Delphine Dite Louise - 1569 -
Née le samedi 21 octobre 1882 à Rocé (41).
Elle est née à Nouméa (98) le mardi 31 juillet 1917.

Mariée le mardi 15 juin 1937 à La Foa (98), avec **GAYON** Jean Antonin - 687 -
Il voit le jour en 1915 .

619. **EDUFFE** Raymond André Adrien,

Etat des personnes étant Nées où Mariées où décédées où concessionnaires
à La Foa

Fils de **EDUFFE** Charles Georges - 612 -, Colon cultivateur-éleveur
Né le mercredi 23 avril 1862 à Orléans (45).
et de **VAUDOR** Victorine Delphine Dite Louise - 1569 -
Née le samedi 21 octobre 1882 à Rocé (41).
Il voit le jour le samedi 1er novembre 1913 à La Foa (98).
Décédé le jeudi 24 janvier 1946 à Nouméa (98).

620. **EL MILOUD OULD EL HADJ CHEIK** ¹,

Il naît à Messer Bel Abbes (Oran) en 1863.
Décédé le jeudi 8 avril 1897 à La Foa (98).
Professions : Journalier.

¹ *Note Générale : Condamné au Bagne de Nelle Calédonie en 1889 - Matricule 18198 / 9320 Zone Cote H 465 . Condamné à 6 ans de travaux forcés pour vol - Embarqué le 22 septembre 1889 sur le navire "Ville de St Nazaire"*

621. **ELLIS** Isabelle Elisabeth Emily,

Fille de **ELLIS** William Alfred Fradrich
et de **ELLIS** Anna
Elle naît à Londre - Angleterre le samedi 20 mai 1854.
Décédée le dimanche 11 mars 1900 à La Foa (98).

Mariée le mercredi 7 avril 1880 à Nouméa (98), avec **BRUTHIAUX** Jules
Il voit le jour à Tréclun (21) le mardi 23 mai 1854.

Enfant

- **BRUTHIAUX** Jeanne Suzanne Marie (° 1920 + 1958)

622. **ESCHENBRENNER** Henri Pierre,

Fils de **ESCHENBRENNER** Pierre
Né le vendredi 4 septembre 1874 à Houailou (98).
Décédé le vendredi 9 avril 1954 à Moindou (98).
et de **DREMONT** Hélène
Née le samedi 20 novembre 1886 à Yaté (98).
Décédée le jeudi 2 mai 1957 à Moindou (98).
Il voit le jour à Sarraméa (98) le vendredi 14 décembre 1906.
Décédé le dimanche 11 mai 1986 à Moindou (98).

Marié le mardi 8 janvier 1946 à La Foa (98), avec **WAGOROUA** Agnès - 1626 -

7 Enfants

- **ESCHENBRENNER** Henriette Helene Madeleine (° 1934)
- **ESCHENBRENNER** René Pierre (° 1936)
- **ESCHENBRENNER** Laurent Joseph (° 1937 + 1987)
- **ESCHENBRENNER** Louis Henri Pierre (° 1939 + 1939)
- **ESCHENBRENNER** Marcel (° 1941 + 1992)
- **ESCHENBRENNER** Henri Charles Philippe (° 1943 + 1944)
- **ESCHENBRENNER** Yvette (° 1949)

2 Petits-enfants

- **PIPAULT** Christophe
- **CAMPANELLA** Georgio

Etat des personnes étant Nées où Mariées où décédées où concessionnaires
à La Foa

623. **ESPINASSE** Alexis Francois,

Fils de **ESPINASSE** Jean Baptiste Joseph - 624 -, Marchand de parapluies

Né le lundi 15 juillet 1839 à Antignac (17).

Décédé le mercredi 21 octobre 1896 à La Foa (98).

et de **WAINLILIGON** Kamatchi - 1628 -

Née en 1863 à La Foa (98).

Décédée le jeudi 27 octobre 1910 à La Foa (98).

Il naît à La Foa (98) le jeudi 9 janvier 1890.

Décédé le vendredi 13 juin 1890 à La Foa (98).

624. **ESPINASSE** Jean Baptiste Joseph ¹,

Fils de **ESPINASSE** Gérard

et de **JOURNIAC** Jeanne

Il voit le jour à Antignac (17) le lundi 15 juillet 1839.

Décédé le mercredi 21 octobre 1896 à La Foa (98).

Professions : Marchand de parapluies.

Uni avec **WAINLILIGON** Kamatchi - 1628 -

Elle voit le jour en 1863 à La Foa (98).

Décédée le jeudi 27 octobre 1910 à La Foa (98).

¹ *Note Générale : condamné le 22 septembre 1875 par la cour d'assises de Paris à 10 ans de travaux forcés pour viols et attentats a la pudeur - Matricule 8086
voir ils ont créé "La Foa" page 121*

3 Enfants

- **ESPINASSE** Alexis Francois - 623 - (° 1890 + 1890)
- **WAINLILIGON** Jean Baptiste - 1627 - (° 1892 + 1934)
- **ESPINASSE** Joseph Dit Louis - 625 - (° 1894)

3 Petits-enfants

- **ESPINASSE** Odette
- **WAINLILIGON** Roger Jean Raoul Ovide (° 1919)
- **WAINLILIGON** Jeanine (° 1920)

6 Arrières-petits-enfants

- **CHERRIER** Jean Francois (° 1849 + 2001)
- **CHERRIER** Alexandre (° 1949 + 2010)
- **CHERRIER** Georges (° 1952)
- **CHERRIER** Jeanne (° 1954)
- **CHERRIER** Robert (° 1955)
- **CHERRIER** Philippe (° 1960)

625. **ESPINASSE** Joseph Dit Louis,

Fils de **ESPINASSE** Jean Baptiste Joseph - 624 -, Marchand de parapluies

Né le lundi 15 juillet 1839 à Antignac (17).

Décédé le mercredi 21 octobre 1896 à La Foa (98).

Etat des personnes étant Nées où Mariées où décédées où concessionnaires
à La Foa

<p>et de WAITILIGON Kamatchi - 1628 - Née en 1863 à La Foa (98). Décédée le jeudi 27 octobre 1910 à La Foa (98). Il est né à La Foa (98) le jeudi 19 juillet 1894.</p>
<p>Marié le mercredi 6 octobre 1920 à Farino (98), avec CORTET Henriette - 429 - Elle est née le mardi 20 octobre 1903 à La Foa (98).</p>

<p>626. ESTIEUX Noel Louis Henri, Fils de ESTIEUX Henri Joseph Léopold Né le lundi 14 avril 1879 à Bourail (98). Décédé en mars 1938 à Nouméa (98). et de PIOT Orésine Adolphine Née le dimanche 7 février 1886 à Nouméa (98). Décédée le samedi 26 mars 1955 à Nouméa (98). Il naît à Nouméa (98) le jeudi 24 décembre 1903. Décédé le mardi 13 juin 1967 à Nouméa (98).</p>
<p>Marié le samedi 4 septembre 1926 à La Foa (98), avec DEPLANQUE Angèle Marthe - 517 - Elle naît le dimanche 16 septembre 1906 à La Foa (98). Décédée le lundi 19 novembre 2001 au Mont-Dore (98).</p>

<p>627. ETIENNE Joséphine Victorine, Fille de ETIENNE Charles, Courtier en chevaux Né le mercredi 16 juin 1847 à Paris (75). Décédé le vendredi 13 juin 1902 à Ile Nou (98). et de GOURLAOUEN Augustine Victorine Née le samedi 4 août 1855 à Concarneau (29). Décédée le mardi 27 juillet 1886 à Bourail (98). Elle naît le mercredi 8 janvier 1879 à Bourail (98). Décédée le dimanche 4 octobre 1896 à La Foa (98).</p>

F

<p>628. FABRE Edouard Marius, Fils de FABRE Marius Annibus - 631 -, Commerçant Né le samedi 24 janvier 1857 à Vienne (38). Décédé le mercredi 3 novembre 1920 à La Foa (98). et de DUBUISSON Aline Léonie - 563 - Née le jeudi 29 septembre 1870 à Allouagne (62). Décédée le mardi 13 février 1940 à La Foa (98). Il est né le lundi 6 juin 1892 à La Foa (98).</p>
<p>Marié le jeudi 1er mars 1917 à La Foa (98), avec MARINACCE Marie Joséphine - 1070 - Elle est née le dimanche 17 octobre 1897 à Canala (98).</p>
<p>Marié le samedi 24 février 1934, avec PORET Lucienne Josephine Elle voit le jour en 1915.</p>

Enfant

- FABRE Frantz

Etat des personnes étant Nées où Mariées où décédées où concessionnaires
à La Foa

2 Petits-enfants

- FABRE Daniel
- FABRE Marie-France

629. **FABRE** Elisabeth,

Fille de **FABRE** Etienne Hippolyte Henri Louis, Charretier
Né le vendredi 3 janvier 1840 à Cabasse (83).
Décédé le samedi 1er juin 1901 à Ile Nou (98).
et de **JOUBERT** Marie Victorine, Servante
Née le lundi 20 novembre 1848 à Saint-Juire-Champgillon (85).
Elle voit le jour le dimanche 21 janvier 1894 à Bourail (98).
Décédée le jeudi 15 août 1935 à La Foa (98).
Professions : Jumeaux.

630. **FABRE** Marguerite Eugénie,

Fille de **FABRE** Marius Annibus - 631 -, Commercant
Né le samedi 24 janvier 1857 à Vienne (38).
Décédé le mercredi 3 novembre 1920 à La Foa (98).
et de **DUBUISSON** Aline Léonie - 563 -
Née le jeudi 29 septembre 1870 à Allouagne (62).
Décédée le mardi 13 février 1940 à La Foa (98).
Elle voit le jour le lundi 21 avril 1890 à La Foa (98).
Décédée le jeudi 16 décembre 1965 à Nouméa (98).



Mariée le samedi 7 juin 1913 à La Foa (98), avec **ARSAPIN** Sourasami Dit Joseph Sylvestre - 63 -
Il voit le jour le jeudi 1er juin 1882 à Bouloupari (98).
Décédé le lundi 18 octobre 1976 à Nouméa (98).
Professions : Bouvier de métier.

7 Enfants

- ARSAPIN Sylvain René - 64 - (° 1906 + 1981)
- ARSAPIN Cécile Marguerite - 38 - (° 1907 + 1992)
- ARSAPIN Sylvestre Alexandre - 65 - (° 1911)
- ARSAPIN Marcel Joseph - 56 - (° 1913 + 1981)
- ARSAPIN Laure Denise - 50 - (° 1916)
- ARSAPIN Alain Paul - 35 - (° 1917)
- ARSAPIN Lucette - 53 - (° 1929)

13 Petits-enfants

- SAINT-MARC Yvette
- SAINT-MARC Jean
- SAINT-MARC Georges Henri
- SAINT-MARC Jeanine
- SAINT-MARC Marie Thérèse
- SAINT-MARC Anne Marie
- SAINT-MARC Henri
- SAINT-MARC Yves (° 1946 + 2011)

- ARSAPIN Martial
- ARSAPIN Rolland
- ARSAPIN Charline
- ARSAPIN Chantal

Etat des personnes étant Nées où Mariées où décédées où concessionnaires
à La Foa

- ARSAPIN Michel Joseph Paul - 58 - (° 1945)

5 Arrières-petits-enfants

- ARSAPIN Sonia
- ARSAPIN Mickael
- ARSAPIN Sandra
- ARSAPIN Laurent
- ARSAPIN Marie Pierre

631. **FABRE** Marius Annibus ¹,

Fils de **FABRE** Philippe

Né en 1815.

et de **CRAPPON** Françoise

Née le mardi 4 février 1817 à Chuzelles (38).

Il est né le samedi 24 janvier 1857 à Vienne (38).

Décédé le mercredi 3 novembre 1920 à La Foa (98).

Professions : Commerçant.

Marié le samedi 6 octobre 1888 à La Foa (98), avec **DUBUISSON** Aline Léonie - 563 -

Elle voit le jour le jeudi 29 septembre 1870 à Allouagne (62).

Décédée le mardi 13 février 1940 à La Foa (98).

¹ *Note Générale : Condamné en 1876 - Bagne en Nouvelle Calédonie Matricules 9238 - 4603 - FR ANOM COL H604 Commerçant "une légère confusion" dans sa comptabilité l'expédie pour 5 ans à l'Ile Nou. Arrivé en Nouvelle Calédonie le 06/08/1877 par la "Loire" (36e convoi). Libéré rapidement. Réhabilité judiciairement en 1906.*

Le Lot n°084 de la Section La Foa "Urbain" d'une superficie de 28a 95 est attribué à Fabre Anibus - Matricule n° 9238 - et mis en Concession le et a titre définitif

2 Enfants

- FABRE Marguerite Eugénie - 630 - (° 1890 + 1965)
- FABRE Edouard Marius - 628 - (° 1892)

8 Petits-enfants

- ARSAPIN Sylvain René - 64 - (° 1906 + 1981)
- ARSAPIN Cécile Marguerite - 38 - (° 1907 + 1992)
- ARSAPIN Sylvestre Alexandre - 65 - (° 1911)
- ARSAPIN Marcel Joseph - 56 - (° 1913 + 1981)
- ARSAPIN Laure Denise - 50 - (° 1916)
- ARSAPIN Alain Paul - 35 - (° 1917)
- ARSAPIN Lucette - 53 - (° 1929)

- FABRE Frantz

15 Arrières-petits-enfants

- SAINT-MARC Yvette
- SAINT-MARC Jean
- SAINT-MARC Georges Henri
- SAINT-MARC Jeanine
- SAINT-MARC Marie Thérèse
- SAINT-MARC Anne Marie
- SAINT-MARC Henri
- SAINT-MARC Yves (° 1946 + 2011)

Etat des personnes étant Nées où Mariées où décédées où concessionnaires
à La Foa

- ARSAPIN Martial
- ARSAPIN Rolland
- ARSAPIN Charline
- ARSAPIN Chantal
- ARSAPIN Michel Joseph Paul - 58 - (° 1945)
- FABRE Daniel
- FABRE Marie-France

632. **FABRE** Pauline Rose,

Fille de **FABRE** Etienne Hippolyte Henri Louis, Charretier

Né le vendredi 3 janvier 1840 à Cabasse (83).

Décédé le samedi 1er juin 1901 à Ile Nou (98).

et de **JOUBERT** Marie Victorine, Servante

Née le lundi 20 novembre 1848 à Saint-Juire-Champgillon (85).

Elle voit le jour le mardi 7 septembre 1886 à Bourail (98).

Décédée le mercredi 25 janvier 1950 à La Foa (98).

Unie avec **QUINTY** Louis Francois - 1346 -

Il voit le jour le jeudi 8 décembre 1870 à Rochefort-Montagne (63).

Décédé le vendredi 27 février 1959 à La Foa (98).

8 Enfants

- QUINTY Joseph Marie - 1345 - (° 1909 + 1976)
- QUINTY Eugène Clarisse - 1343 - (° 1910 + 1987)
- QUINTY Paul Jean (° 1913 + 1927)
- QUINTY Théodore (° 1916)
- QUINTY Antoine Émile - 1342 - (° 1917)
- QUINTY Hippolyte (° 1921)
- QUINTY Bapthiste Salvadore (° 1923)
- QUINTY Pauline Louise (° 1929)

15 Petits-enfants

- CAZEAU Camille
 - CAZEAU Augusta
 - CAZEAU Arlette
 - CAZEAU Aurelien
 - CAZEAU Gaston
 - CAZEAU Simon
 - CAZEAU Adenis
 - CAZEAU André
-
- QUINTY Monique
 - QUINTY Chantal
 - QUINTY Roger
 - QUINTY Alain
 - QUINTY Patrick
 - MARCEL Maurice
 - LAPETITE Florient

Arrière-petit-enfant

- QUINTY Achille

Etat des personnes étant Nées où Mariées où décédées où concessionnaires
à La Foa

633. FALATIEU Denis,
Fils de FALATIEU Denis Vincent, Surveillant militaire au pénitencier agricole Né le lundi 18 janvier 1836 à Lyon (69). Décédé le jeudi 3 décembre 1891 à Kouaoua (98). et de CAPETA Mélina Chapemoin Née en 1865 à Houaïlou (98). Il est né le lundi 1er juin 1891 à Canala (98), Ouengo. Décédé le lundi 24 juillet 1944 à Nouméa (98).
Marié le samedi 6 février 1915 à La Foa (98), avec OMNES-WRIGHT Lina - Lily Dit Lolotte - 1226 - Elle naît le vendredi 30 septembre 1910 à Ouégoa (98). Décédée le mardi 25 août 1987.

2 Enfants

- FALATIEU Denise Nancy (° 1915 + 1975)
- FALATIEU Odette Marie Danielle (° 1919 + 1919)

9 Petits-enfants

- DERIOS Marie Louise (° 1935)
- DERIOS Alphonse Dit Nan-Nan - 526 - (° 1936)
- DERIOS Rolande - 527 - (° 1937)
- DERIOS Simone (° 1939)
- DERIOS Georges Charles Théodore (° 1941 + 1969)
- DERIOS Gratienne (° 1942)
- DERIOS Huguette (° 1944)
- DERIOS Ghislaine (° 1946)
- DERIOS Edmond (° 1948 + 1948)

18 Arrières-petits-enfants

- DERIOS Nathalie
- DERIOS Nicolas
- GARCIA Guillaume
- GARCIA Karl
- GARCIA Steeve
- PANNÉ Jordan
- PANNÉ Carole
- PANNÉ Corine
- PANNÉ Philippe
- DERIOS Didier (+ 1969)
- DERIOS Brigitte
- DERIOS Christophe
- DERIOS Roselaine (° 1965 + 2012)
- CAZERES Gleen
- COLONNA Martine
- COLONNA Patricia
- CAZEAU Betty
- CAZEAU Nadia

Etat des personnes étant Nées où Mariées où décédées où concessionnaires
à La Foa

634. FALGON Jean Félix Edouard ¹ ,
Il est né le mardi 17 juin 1845 à Clermont-Ferrand (63). Décédé le jeudi 15 décembre 1904 à La Foa (98). Professions : Maitre d'hotel.
¹ <i>Note Générale : Condamné au travaux forcés de Nouvelle Calédonie en 1874 - Embarqué sur la "Loire" le 6 mai 1874 et arrivé à Nouméa le 16 Octobre 1874 - Matricule n° 6592</i>

635. FARCY Anna Pauline ¹ ,
Fille de FARCY Pierre Jean André Né en 1820. et de BOUCHER Pauline Nicole Victoire Née en 1824. Elle naît à Sèvres (92) en 1848. Professions : Blanchisseuse. Décédée le lundi 18 avril 1910 à Île des Pins (98).
Mariée le mercredi 8 mai 1895 à La Foa (98), avec THOMAS Martial - 1532 - Il naît à Villeneuve-sur-Lot (47) le mardi 25 juillet 1854. Décédé le vendredi 9 octobre 1908 à La Foa (98). Professions : Cordonnier.
¹ <i>Note Générale : 1886</i>

Enfant

- THOMAS Pierre Thomas - 1533 - (° 1875 + 1949)

2 Petits-enfants

- THOMAS Anne Marie Marcelle - 1529 - (° 1904 + 1952)
- THOMAS Cécile - 1530 - (° 1907 + 1984)

636. FARGE Antoine Jean ¹ ,
Il voit le jour le mardi 3 février 1846 à Paris (75). Décédé le lundi 9 juin 1919 à La Foa (98). Professions : Marchand de vin.
¹ <i>Note Générale : condamné au travaux forcés en Nouvelle Calédonie en 1867 Matricule 1803 / 1082 Le Lot n°10 de la Section La Foa "Pierrat" d'une superficie de 7ha 12 est attribué à Farge Antoine Jean -Matricule 1803 - et mis en Concession le 19/2/1883 et a titre définitif Réhabilité le 13 mars 1905</i>

637. FASSY François Désiré ¹ ,
Il voit le jour le mardi 13 octobre 1835 à Larchant (77). Décédé le mercredi 25 février 1903 à La Foa (98). Professions : Manoeuvre.
¹ <i>Note Générale : condamné le 12 février 1876 par la cour d'assises de Meulin à 20 ans de travaux forcés pour homicide volontaire - Matricule 8419</i>

Etat des personnes étant Nées où Mariées où décédées où concessionnaires
à La Foa

638. le FÉE Louis Felix Emmanuel,
Décédé le jeudi 5 novembre 1931 à La Foa (98). Professions : Vendeur aux Ets Ballande.
Uni avec X

639. FERRACI Michel ¹ ,
Il voit le jour en 1834 à Porto-Vecchio (2A). Décédé le vendredi 5 juillet 1878 à La Foa (98). Professions : Laboureur.
Uni avec SERRA Marie Décédée le jeudi 24 mars 1892 à Porto-Vecchio (2A).
¹ <i>Note Générale : Condamné au Bagne de Nouvelle Calédonie en 1866 matricule 621 zone cote H 373. Victime de l'insurrection Canaque du 25 Juin 1878. https://gallica.bnf.fr/ark:/12148/bpt6k701278r/f2.item.r=GIRODEL.zoom</i>

Enfant

- FERRACI Marie Rose (° 1862 + 1912)

640. FERRAN Guillaume ¹ ,
Il voit le jour en 1830 à Saint-Léon (31). Décédé le mercredi 11 septembre 1878 à La Foa (98). Professions : Cultivateur.
¹ <i>Note Générale : condamné au bagne en Nouvelle Calédonie en 1868 - Embarqué le 15 novembre 1871 sur le "Jura" - Matricule 3077 / 927 tué pendant l'insurrection Canaque</i>

641. FERRY Jean Baptiste,
Fils de FERRY Jean, Cultivateur Né le mardi 15 août 1848 à Acri (Italie). Décédé le dimanche 15 mars 1908 à Pouembout (98). et de LOUIS Marie Louise, Brodeuse Née le vendredi 18 mai 1849 à Lucy (57). Il est né à La Foa (98) le mardi 14 février 1888.

642. FERRY Marie Hélène Marthe,
Fille de FERRY Jean, Cultivateur Né le mardi 15 août 1848 à Acri (Italie). Décédé le dimanche 15 mars 1908 à Pouembout (98). et de LOUIS Marie Louise, Brodeuse Née le vendredi 18 mai 1849 à Lucy (57). Elle naît à La Foa (98) le samedi 27 septembre 1884. Décédée le mercredi 22 août 1951 à Nouméa (98).
Mariée le mardi 27 septembre 1910 à Nouméa (98), avec CHANTREUX Albert Joseph Dit Baba Il est né le jeudi 7 août 1873 à Aisonville-et-Bernoville (02). Décédé le lundi 22 février 1943 à Nouméa (98).

Etat des personnes étant Nées où Mariées où décédées où concessionnaires
à La Foa

643. FERRY Marie Rose,
Fille de FERRY Jean, Cultivateur Né le mardi 15 août 1848 à Acri (Italie). Décédé le dimanche 15 mars 1908 à Pouembout (98). et de LOUIS Marie Louise, Brodeuse Née le vendredi 18 mai 1849 à Lucy (57). Elle est née à La Foa (98) le vendredi 2 juillet 1886.
Mariée le mercredi 21 janvier 1903 à Nouméa (98), avec GATEFAIT Emile Hippolyte Il voit le jour à Châteauroux (36) le vendredi 7 juillet 1871. Décédé le vendredi 13 mai 1949 à Nouméa (98). Professions : Plombier.

644. FILLIOL Jean Dit Marcelin ¹ ,
Il est né le lundi 14 mars 1842 à Mauroux (46). Décédé le mardi 15 février 1876 à La Foa (98), Téremba Uaraï. Professions : Domestique.
¹ <i>Note Générale : Condamné au bagne de Nouvelle Calédonie en 1873 - Embarqué le 30 septembre 1873 sur le "VAR" qui arrive à Nouméa le 31 janvier 1874 - Matricule n° 5903</i>

645. FLEUROT Aimée Paulette,
Mariée le samedi 4 décembre 1954 à La Foa (98), avec TAKARA Lucien Gilbert Dit Lolo - 1497 - Il voit le jour à La Foa (98), Thia le jeudi 29 novembre 1928.

5 Enfants

- TAKARA Paulette
- TAKARA Patrick
- TAKARA Daniel
- TAKARA Charles
- TAKARA Armand

646. FOREST Catherine Noemie,
Fille de FOREST Louis Antoine Eugène Dit Frère Né le mardi 8 octobre 1929 à Moindou (98). et de WILLEMOT Nathalie Yvonne Née le dimanche 31 janvier 1943 à Nouméa (98). Elle est née à La Foa (98) le jeudi 1er septembre 1966.
Unie avec MATTET Jean Paul

647. FOREST Marie Françoise Yvette,
Fille de FOREST Louis Antoine Eugène Dit Frère Né le mardi 8 octobre 1929 à Moindou (98). et de WILLEMOT Nathalie Yvonne Née le dimanche 31 janvier 1943 à Nouméa (98). Elle est née à La Foa (98) le vendredi 9 juillet 1965.

Etat des personnes étant Nées où Mariées où décédées où concessionnaires
à La Foa

Unie avec LEE Georges
Unie avec SOEKIMAN Endy

648. FOREST Mireille Marie, Fille de FOREST Louis Antoine Eugène Dit Frère Né le mardi 8 octobre 1929 à Moindou (98). et de WILLEMOT Nathalie Yvonne Née le dimanche 31 janvier 1943 à Nouméa (98). Elle voit le jour le mardi 1er avril 1969 à La Foa (98).
--

649. FORESTIER Georges ¹ , Fils de FORESTIER Gabriel Né vers 1875. et de LAGALISSE Hélène Il voit le jour à La Foa (98) le mardi 4 août 1903. Marié le samedi 14 novembre 1925 à Nouméa (98), avec SAMINADIN Suzane Madeleine Eugénie Elle est née à Nouméa (98) le mercredi 13 février 1907. Décédée le mercredi 18 mai 1966 à Nouméa (98). ¹ Note Générale : né LAGALISSE reconnu FORESTIER le 4 avril 1907

650. FOSES Jeanne Dite Marie ¹ , Elle est née à Souprosse (40) le lundi 28 février 1853. Professions : Journalière. Décédée le mercredi 28 janvier 1931 à Nouméa (98). Unie avec Mariée le mercredi 28 janvier 1885 à Bourail (98), avec AUBÉ Louis Eugène Il naît le samedi 26 mai 1838 à Mitry-Mory (77). Décédé le jeudi 24 décembre 1885 à Bourail (98). Professions : Maçon. Mariée le mardi 19 avril 1887 à Bourail (98), avec LACOMBE Antoine Germain Il naît le vendredi 26 juillet 1850 à Toulouse (31). Décédé le mardi 2 octobre 1894 à Bourail (98). Professions : Menuisier. Mariée le samedi 1er février 1896 à La Foa (98), avec LUTON Théodore Léon - 1038 - Il naît à Saint-Loup-Lamairé (79) en 1855. Décédé le dimanche 14 juillet 1918 à Nouméa (98). Professions : Maçon. Mariée le mercredi 7 août 1907 à La Foa (98), avec CHESNEY François - 374 - Il est né le samedi 2 juin 1855 à Sallanches (74). Décédé en 1920. ¹ Note Générale : Condamnée en 188? - Bagne en Nouvelle Calédonie Matricules 168 - 115 - CAOM H2626 - H3434 Astreinte à résidence en Nouvelle Calédonie.

Etat des personnes étant Nées où Mariées où décédées où concessionnaires
à La Foa

5 Enfants

- FOSSES Marie
- OLIVERO Eugénie - 1210 - (° 1885)
- LACOMBE Blanche Marie - 845 - (° 1888 + 1964)
- LACOMBE Hortense Marie Léontine (° 1890 + 1965)
- LACOMBE Mathilde Lucie (° 1894 + 1975)

8 Petits-enfants

- OLIVERO Rose Fernande (° 1903 + 1977)
 - OLIVERO Louise Eugénie - 1212 - (° 1905)
 - DERIOS Charles (° 1911 + 1982)
 - DE RIOS Lucien (° 1915)
-
- CHEVRIER Honoré - 376 - (° 1911 + 1990)
 - CHEVRIER Louise - 378 - (° 1915 + 2001)
 - MARIOTTI Marguerite Marie Mathilde (° 1912 + 1974)
 - MARIOTTI Marcel Paul (° 1914)

25 Arrières-petits-enfants

- DERIOS Marie Louise (° 1935)
 - DERIOS Alphonse Dit Nan-Nan - 526 - (° 1936)
 - DERIOS Rolande - 527 - (° 1937)
 - DERIOS Simone (° 1939)
 - DERIOS Georges Charles Théodore (° 1941 + 1969)
 - DERIOS Gratienne (° 1942)
 - DERIOS Huguette (° 1944)
 - DERIOS Ghislaine (° 1946)
 - DERIOS Edmond (° 1948 + 1948)
-
- DE RIOS Luciane
 - DE RIOS Lucien
 - DE RIOS José
 - DE RIOS Karina
 - DE RIOS Katia
 - CHEVRIER André
 - CHEVRIER Guy
 - CHEVRIER Roger Marcel Ernest (° 1937)
 - MILOUD Gérard Robert
 - MILOUD Ronald
 - MILOUD Marie Claire Edwige Rosemonde
 - MILOUD Yvette Lisa Evelyne Jocelyne
 - MILOUD Ivana Marie Marguerite Andrée
 - MILOUD Marie Noelle Angèle Louise Blanche Alice
 - MILOUD Marie Rose Henriette Jeanne Louisiane
 - MILOUD Marie Louise Pierrette Charline Maryse (° 1957)

651. **FOUCRIER** André Paul,

Fils de **FOUCRIER** Jacques, Mineur

Né le dimanche 31 mai 1846 à Deneuille-les-Mines (03).

Décédé le dimanche 13 mars 1927 à Bourail (98).

et de **GUENDON** Marie Rose Dite Guendron, Ménagère

Née le mardi 29 avril 1862 à Ménerbes (84).

Décédée le dimanche 25 juillet 1926 à Bourail (98).

Etat des personnes étant Nées où Mariées où décédées où concessionnaires
à La Foa

Il naît le dimanche 6 juillet 1902 à Bourail (98).
Décédé le lundi 28 mai 1973 à La Foa (98).

652. **FOUCRIER** Emèlie Rose,

Elle voit le jour en 1926.
Décédée le vendredi 30 juin 2017 à Poya (98).

Mariée le samedi 15 décembre 1945 à La Foa (98), avec **QUINTY** Antoine Émile - 1342 -
Il naît le vendredi 9 novembre 1917 .

5 Enfants

- QUINTY Monique
- QUINTY Chantal
- QUINTY Roger
- QUINTY Alain
- QUINTY Patrick

653. **FOURCADE** Madeleine,

Elle voit le jour le mardi 6 avril 1852 à Cazaubon (32).
Professions : Logeuse en garni.
Décédée le samedi 7 février 1920 à La Foa (98).

Mariée le mercredi 10 novembre 1886 à Bourail (98), avec **GUTTIN** Jean-Bapthiste - 767 -
Il est né le samedi 1er juillet 1843 aux Abrets (38).
Décédé le samedi 23 septembre 1916 à La Foa (98).
Professions : Scieur de Long.

Unie avec **RICAUT** Edouard Joseph - 1389 -
Il voit le jour à La Foa (98) le vendredi 1er août 1902.

654. **FOURNIER** Charles Michel Auguste,

Il naît à Brest (29) le vendredi 6 janvier 1854.
Décédé le jeudi 25 février 1886 à La Foa (98).

655. **FOURQUIN** Arthur¹,

Il voit le jour le samedi 1er juillet 1854 à Vittel (88).
Décédé le lundi 29 mai 1899 à La Foa (98).
Professions : Manoeuvre.

¹ *Note Générale : condamné aux travaux forcés en 1882 embarqué sur le Navarin en mars 1883 matricule 14166
Le Lot n°42 de la Section La Foa "Tendéa" d'une superficie de 3ha 25 est attribué à Fourquin Arthur - Matricule 14166 - et mis en Concession le 26/4/1899 et a titre définitif DCD*

656. **FOUSSARD** Berthe Isabelle,

Fille de **FOUSSARD** Vincent, Soldat d'Infanterie de marine - Colon
Né le dimanche 6 mai 1838 à Nazelles (37).
Décédé le samedi 28 avril 1923 à Nouméa (98).
et de **COULANT** Berthe Eugénie Joséphine

Etat des personnes étant Nées où Mariées où décédées où concessionnaires
à La Foa

Née le jeudi 6 décembre 1855 à Nantes (44).
Décédée le dimanche 19 juillet 1942 à Nouméa (98).
Elle est née à Nouméa (98) le samedi 16 décembre 1876.

Mariée le samedi 6 janvier 1894 à La Foa (98), avec **CORPS** Léopold - 422 -
Il naît le vendredi 10 juin 1859 à Montaigut (63).
Professions : Conducteur des Ponts et Chaussées.

5 Enfants

- CORPS Clotilde - 420 - (° 1895 + 1896)
- CORPS Marguerite - 424 - (° 1895 + 1896)
- CORPS Louis - 423 - (° 1897)
- CORPS Marguerite - 425 - (° 1899 + 1971)
- CORPS Clotilde - 421 - (° 1901)

657. **FOUSSARD** Edouard Vincent,

Fils de **FOUSSARD** Vincent, Soldat d'Infanterie de marine - Colon
Né le dimanche 6 mai 1838 à Nazelles (37).
Décédé le samedi 28 avril 1923 à Nouméa (98).
et de **COULANT** Berthe Eugénie Joséphine
Née le jeudi 6 décembre 1855 à Nantes (44).
Décédée le dimanche 19 juillet 1942 à Nouméa (98).
Il naît à La Foa (98) le mardi 4 décembre 1883.
Décédé le lundi 7 avril 1969 à Nouméa (98).

Marié le mercredi 8 septembre 1909 à Nouméa (98), avec **RIVIERE** Jeanna Félicie Florence
Elle voit le jour le lundi 20 juin 1887 à Nouméa (98).
Décédée le mercredi 22 février 1967 à Nouméa (98).

2 Enfants

- FOUSSARD Raymond (° 1910 + 1974)
- FOUSSARD Henri Jean Edouard (° 1912 + 1994)

658. **FOUSSARD** Henri,

Fils de **FOUSSARD** Marie
Née en janvier 1864 à Nouméa (98).
Décédée le lundi 4 novembre 1889 à Dumbéa (98).
Il naît le mercredi 21 juin 1882 à La Foa (98), Moindou.

659. **FOUSSARD** Vincent Edouard,

Fils de **FOUSSARD** Vincent, Soldat d'Infanterie de marine - Colon
Né le dimanche 6 mai 1838 à Nazelles (37).
Décédé le samedi 28 avril 1923 à Nouméa (98).
et de **COULANT** Berthe Eugénie Joséphine
Née le jeudi 6 décembre 1855 à Nantes (44).
Décédée le dimanche 19 juillet 1942 à Nouméa (98).
Il naît le jeudi 13 novembre 1879 à Nouméa (98).
Décédé le dimanche 15 février 1880 à La Foa (98), Moindou.

660. **FOUTREIN** Auguste Lilas,

Il voit le jour à Erquy (22) le samedi 16 juillet 1870.

Etat des personnes étant Nées où Mariées où décédées où concessionnaires
à La Foa

Décédé le vendredi 22 juin 1956 à Erquy (22).
Professions : Médecin major de 2° classe.

Marié le mercredi 16 septembre 1903 à La Foa (98), avec **TARDIEU** Marguerite - 1503 -
Elle voit le jour le lundi 28 juillet 1879 à Boufarik (Algérie).

661. **FRANCESCHI** Joséphine,

Fille de **FRANCESCHI** Paul - 662 -, Journalier
Né le mardi 12 mars 1844 à Sorbo-Ocagnano (2B).
Décédé le lundi 19 août 1912 à La Foa (98).
et de **LEMAITRE** Hélène Gabrielle
Née en 1889.
Elle naît le mardi 30 avril 1907 à La Foa (98).
Décédée en 1988 à Nouméa (98).

Mariée le jeudi 8 novembre 1923 à Nouméa (98), avec **BON** Julien Edmond
Il voit le jour à Nouméa (98) le lundi 26 août 1901.
Décédé le dimanche 6 septembre 1959 à Nouméa (98).

Mariée le samedi 20 mai 1961 à Nouméa (98), avec **HANNEQUIN** Marcel Eugène Stéphane

662. **FRANCESCHI** Paul ¹,

Il voit le jour le mardi 12 mars 1844 à Sorbo-Ocagnano (2B).
Décédé le lundi 19 août 1912 à La Foa (98).
Professions : Journalier.

Uni avec **LEMAITRE** Hélène Gabrielle
Elle est née en 1889 .

¹ *Note Générale : Condamné aux travaux forcés en 1884 et embarqué sur la Loire en novembre 1884 - Matricules 15674 / 11059
Le Lot n°13 de la Section La Foa "Méaré" d'une superficie de 5ha 39a est attribué à Francesky Paul - Matricule15674 - et mis en Concession le 20/2/1890 et a titre définitif Dépossédé
Le Lot n°13a de la Section La Foa "Méaré" d'une superficie de 76a est attribué à Francesky Paul - Matricule15674 - et mis en Concession le 20/2/1890 et a titre définitif Dépossédé*

Enfant

- **FRANCESCHI** Joséphine - 661 - (° 1907 + 1988)

663. **FRAYSSINET** Jean Adolphe,

Fils de **FRAYSSINET** Jean Joseph, Gendarme
Né en 1880.
et de **WIEHR** Jeanne Berthe Joséphine
Née le lundi 17 décembre 1894 à Île des Pins (98).
Décédée le mardi 17 juillet 1979 à Nouméa (98).
Il naît à Nouméa (98) le samedi 8 janvier 1916.
Décédé le mercredi 9 août 1972 à La Foa (98).

Uni avec **CHEVAL** Paulette Jacqueline Michelle

664. **FRICOTTÉ** Jeanne Léonie ¹,

Etat des personnes étant Nées où Mariées où décédées où concessionnaires
à La Foa

Fille de **FRICOTTÉ** Vicent Auguste Magloire
Né le mercredi 22 janvier 1834 à Épône (78).
Décédé le mercredi 16 décembre 1891 à Thio (98).
et de **MILLE** Eugénie
Née le mardi 29 juillet 1845 à Paris Xii.
Décédée le lundi 1er juillet 1895 à Païta (98).
Décédée le lundi 28 mars 1808 à La Foa (98).
Elle voit le jour à Nouméa (98) le vendredi 29 décembre 1882.

Mariée le samedi 27 décembre 1902 à Moindou (98), avec **SOULARD** Joseph - 1486 -
Il voit le jour le dimanche 15 août 1875 à Païta (98).
Décédé le mercredi 20 février 1963 à Nouméa (98).

¹ *Note Générale : En 1908 une terrible tragédie secoue l'agglomération de La Foa. L'épouse du gérant de la station d'élevage BALLANDE, ex-station de M. PUECH, sur la route d'Amboa, dépressive, tue ses trois filles d'une balle dans la tête et tente de se donner la mort. 'Le 28 mars, raconte 'Le Bulletin du Commerce' n° 471 du samedi 4 avril 1908, vers 11 h du matin, GIRAUD, domestique chez M. SOULARD à Amboa, dévalait comme un fou à travers le village il courait annoncer à la gendarmerie que Mme SOULARD et ses enfants avaient été assassinés, du moins il avait aperçu leurs corps inerte sur un lit et des mares de sang à travers le grillage placé au-dessus de la porte de la chambre à coucher. M. Jean SOULARD, gérant des stations d'élevage BALLANDE à La Foa, était à ce moment là à Dogny, absent depuis quelques jours, et c'est un de ses Canaques, qui, apportant une Lettre à Mme SOULARD vers 9 h du matin, s'était inquiété en voyant les portes de l'habitation fermées et en n'entendant aucun bruit. Les deux domestiques avaient d'abord attendu croyant que leur maîtresse donnait. Les gendarmes furent rapidement sur les lieux : après un coup d'œil à travers le grillage, le brigadier de gendarmerie M. REYNE, fit sauter un sabord et un spectacle affreux s'offrit à sa vue : Mme SOULARD étendue sur le lit, inanimée, et les cadavres de ses deux petites filles (4anset3ans) à côté d'elle un bébé d'un an. également sans vie. dans son berceau toutes les trois frappées pendant leur sommeil par une balle de revolver. Avaient conservé des figures souriantes. Un revolver bul-dog à cinq coups était place à côté de la mère, atteinte de deux balles, une au-dessus du sein gauche, et l'autre au-dessus de l'oreille droite. Mme SOULARD respirait encore. elle dut reconnaître les gendarmes, car elle murmura: 'C'est moi qui ai tué mes enfants et me suis blessée j'ai préféré les faire mourir que de les voir souffrir entre les mains des sauvages. On m'en veut... !'. il ressort que depuis quelque temps. Mme SOULARD se montrait préoccupée, inquiète et se croyait menacée par des gens de l'extérieur. Un vol d'une touque de caoutchouc et d'une selle de stock sous la véranda de leur maison avait été commis dans le courant du mois. M.SOULARD avait porté plainte et Mme SOULARD avait échappé quelques mois lui faisant redouter une vengeance. M. SOULARD est revenu dans la journée de Dogny son accablement était navrant. L'excès de folie qui a fait trois malheureuses petites victimes est d'autant plus inexplicable que Mme SOULARD, âgée de 25 ans seulement, adorait ses trois petits enfants. Que les deux époux vivaient en complet accord et qu'aucun souci matériel ne troublait la quiétude de la mère de famille. A la Foa, tout le monde est atterré par la douleur de M. SOULARD. qui, comme patron, est surtout aimé des indigènes et du personnel libéré. Cette même nuit, vers 3 h du matin, un canaque de la maison avait entendu frapper quelques coups à la porte de la maison. Tremblant de peur il n'avait pas osé se lever. Est-ce un incident qui a provoqué cette tragédie? La mort des enfants paraît remonter à cette heure. Le médecin de La Foa, retenu au lit par une dengue compliquée, n'avait pas pu venir opérer les constatations médicales. C'est M. le docteur BOCQUILLON, médecin de la colonisation, résidant à Bouloupari, qui est accouru mander en toute hâte, et qui a pu autoriser le départ de Mme SOULARD à Nouméa dans sa famille. Les petites Jeanne Léonie Eugénie (4 ans), Eugénie Augustine Jeanne (2 ans) et Germaine Louise Marthe (10 mois) sont inhumée le lundi 30 mars 1908 dans le petit cimetière de La Foa. Une foule nombreuse et bouleversée assiste aux obsèques.*

3 Enfants

- SOULARD Jeanne Léonie Eugénie - 1485 - (° 1904 + 1908)
- SOULARD Eugénie Augustine Jeanne - 1483 - (° 1906 + 1908)
- SOULARD Germaine Louise Marthe - 1484 - (° 1907 + 1908)

Etat des personnes étant Nées où Mariées où décédées où concessionnaires
à La Foa

665. **FRIQUET** Elise Emilie Blanche,
Fille de **FRIQUET** Emile - 666 -, Journalier
Né le dimanche 23 janvier 1853 à Courteron (10).
Décédé le mardi 26 avril 1932 à Farino (98).
et de **OREZZOLI** Clémence Pauline - 1234 -
Née le lundi 31 janvier 1876 à Marseille (13).
Décédée le samedi 20 mai 1905 à Nouméa (98).
Elle naît le mercredi 26 décembre 1894 à La Foa (98).
Décédée le lundi 25 février 1895 à La Foa (98).

666. **FRIQUET** Emile¹,
Fils de **FRIQUET** Simon
et de **LAGROU** Appoline
Il naît le dimanche 23 janvier 1853 à Courteron (10).
Décédé le mardi 26 avril 1932 à Farino (98).
Professions : Journalier.
Marié le mardi 18 juillet 1893 à La Foa (98), avec **OREZZOLI** Clémence Pauline - 1234 -
Elle voit le jour le lundi 31 janvier 1876 à Marseille (13).
Décédée le samedi 20 mai 1905 à Nouméa (98).
¹ *Note Générale : condamné le 11 août 1880 au travaux forcés ç perpétuité pour viol et attentat à la pudeur. Embarque le 9 février 1881 sur Le TAGE. Réduction à 20 ans de TF en 1887, réduction de 5 ans en 1892, remise du reste le 22 novembre 1897 et remise de la résidence en 1902*
Matricules n° 12497 / 8578 / 4386
Lot Rural de la Fonwhary n°12 d'une superficie de 5ha 16a est arribué à Friquet Emile Matricule N° 12497 et mis en Concession le 25/9/1888 et a titre définitif et Vendu
Le Lot n°29 de la Section La Foa "Farino" d'une superficie de 10ha 33 est arribué à Friquet Emile - Matricule 8578 - et mis en Concession le 12/6/1896 et a titre définitif 19/6/1896

5 Enfants

- FRIQUET Elise Emilie Blanche - 665 - (° 1894 + 1895)
- FRIQUET Léon Simon - 667 - (° 1898 + 1989)
- FRIQUET Pauline Victoire - 670 - (° 1900 + 1982)
- FRIQUET Marcel Adolphe Paul - 669 - (° 1902 + 1983)
- FRIQUET Louis - 668 - (° 1905)

2 Petits-enfants

- FRIQUET Raymond
- CHARTIER Henriette Pauline Marie

667. **FRIQUET** Léon Simon,
Fils de **FRIQUET** Emile - 666 -, Journalier
Né le dimanche 23 janvier 1853 à Courteron (10).
Décédé le mardi 26 avril 1932 à Farino (98).
et de **OREZZOLI** Clémence Pauline - 1234 -
Née le lundi 31 janvier 1876 à Marseille (13).
Décédée le samedi 20 mai 1905 à Nouméa (98).
Il naît le mercredi 2 février 1898 à La Foa (98).
Décédé le mardi 28 mars 1989 à Nouméa (98).
Marié le samedi 20 décembre 1924 à Farino (98), avec **BEUCHER** Victorine Louise - 184 -

Etat des personnes étant Nées où Mariées où décédées où concessionnaires
à La Foa

Elle est née le lundi 5 mars 1906 à La Foa (98).

Enfant

- FRIQUET Raymond

668. **FRIQUET** Louis,

Fils de **FRIQUET** Emile - 666 -, Journalier
Né le dimanche 23 janvier 1853 à Courteron (10).
Décédé le mardi 26 avril 1932 à Farino (98).
et de **OREZZOLI** Clémence Pauline - 1234 -
Née le lundi 31 janvier 1876 à Marseille (13).
Décédée le samedi 20 mai 1905 à Nouméa (98).
Il est né le lundi 15 mai 1905 à La Foa (98).

669. **FRIQUET** Marcel Adolphe Paul,

Fils de **FRIQUET** Emile - 666 -, Journalier
Né le dimanche 23 janvier 1853 à Courteron (10).
Décédé le mardi 26 avril 1932 à Farino (98).
et de **OREZZOLI** Clémence Pauline - 1234 -
Née le lundi 31 janvier 1876 à Marseille (13).
Décédée le samedi 20 mai 1905 à Nouméa (98).
Il naît à La Foa (98) le samedi 1er novembre 1902.
Décédé en 1983.

Marié le samedi 16 mai 1925 à Bourail (98), avec **CAZERES** Jeanne
Elle est née le samedi 8 mai 1909 à Bourail (98).
Décédée le jeudi 8 novembre 1979 à Brisbane - Australie.

670. **FRIQUET** Pauline Victoire,

Fille de **FRIQUET** Emile - 666 -, Journalier
Né le dimanche 23 janvier 1853 à Courteron (10).
Décédé le mardi 26 avril 1932 à Farino (98).
et de **OREZZOLI** Clémence Pauline - 1234 -
Née le lundi 31 janvier 1876 à Marseille (13).
Décédée le samedi 20 mai 1905 à Nouméa (98).
Elle voit le jour à La Foa (98) le dimanche 10 juin 1900.
Décédée en 1982 à Bourail (98).

Mariée le mardi 19 avril 1921 à Bourail (98), avec **CHARTIER** Désiré Louis
Il voit le jour à Bourail (98) le samedi 11 juillet 1896.
Décédé le dimanche 1er mai 1966 à Nouméa (98).

Enfant

- CHARTIER Henriette Pauline Marie

671. **FULLET** Jean-Bapthiste Tomy,

Il voit le jour à Saint-Andre (974) le lundi 1er février 1836.
Décédé le mercredi 5 août 1908 à Touho (98).
Professions : Propriétaire à Nakéty.

Etat des personnes étant Nées où Mariées où décédées où concessionnaires
à La Foa

Marié le lundi 31 juillet 1876 à La Foa (98), Uarai, avec **MIOQUE** Théodorine Julienne - 1138 -
Elle voit le jour à Saint Ferdinand (Alger) le jeudi 3 décembre 1857.

Marié à La Fère (02), Uarai, avec **RAILLARD**

6 Enfants

- FULLET Marie Virginie (° 1877)
- FULLET Angèle Henriette (° 1879 + 1963)
- FULLET Alfred Théodore (° 1883 + 1903)
- FULLET Marthe Georgina (° 1887)
- FULLET Olympe Honorine (° 1891 + 1973)
- FULLET Arsène Victor René (° 1895)

11 Petits-enfants

- BERLIOZ Horace Albert (° 1904)
 - BERLIOZ Henri Albert (° 1906)
 - BERLIOZ Mireille Jane Lucy (° 1909)
 - BERLIOZ Roger Jean-Bapthiste (° 1911)
-
- NOEL Pierre Henri (° 1910)
 - NOËL Renée Berthe (° 1912)
 - NOËL Andrée Marcelle (° 1912)
 - PEYROLLE Louis Henri Jules (° 1912 + 1947)
 - PEYROLLE René Dit Nénette (° 1915)
 - PEYROLLE Lucien Fernand Marie (° 1919 + 1963)
 - PEYROLLE Yvanna Dite Poupette (° 1921)

14 Arrières-petits-enfants

- BERLIOZ Bérengère (° 1942)
- BERLIOZ Manoela (° 1946)

- BERLIOZ Roger
- BERLIOZ Regine
- BERLIOZ Olivier
- NOEL Alfred
- NOEL Denise
- PEYROLLE Henri (° 1937)
- PEYROLLE Carlo (° 1939)
- PEYROLLE René
- PEYROLLE Tonia
- PEYROLLE Lucien
- PEYROLLE Jean-Paul
- PEYROLLE Ariane

672. **FURET** Jeanne,

Elle naît le samedi 1er avril 1848 à Tauriac (33).
Décédée le samedi 30 mars 1912 à La Foa (98).

Mariée le mardi 5 novembre 1867 à Tauriac (33), avec **BERNALEAU** Simon
Il naît à Blaye (33) le lundi 25 mars 1844.
Professions : Cultivateur.
Décédé le mardi 18 juillet 1916 à Nouméa (98).

Etat des personnes étant Nées où Mariées où décédées où concessionnaires
à La Foa

4 Enfants

- BERNALEAU Françoise - 150 - (° 1869 + 1933)
- BERNALEAU Laurent Anatole - 151 - (° 1880 + 1951)
- BERNALEAU Pauline Françoise - 153 - (° 1885 + 1901)
- BERNALEAU Marie Louise Françoise - 152 - (° 1888 + 1913)

12 Petits-enfants

- MICHEL Laurence Théodrine - 1116 - (° 1887 + 1937)
- MICHEL Marie Louise - 1117 - (° 1888 + 1930)
- MICHEL Françoise Dite Eugénie - 1115 - (° 1888 + 1916)
- MICHEL Pauline - 1118 - (° 1892 + 1962)
- MICHEL Florestine - 1114 - (° 1894 + 1896)
- MICHEL Edouard Henri - 1113 - (° 1896 + 1956)

- BERNALEAU Marie Madeleine (° 1904 + 1926)
- BERNALEAU Marguerite Louise (° 1905 + 1971)
- BERNALEAU Désiré Clément (° 1907 + 1955)
- BERNALEAU Raymond René - 154 - (° 1909 + 1980)
- BERNALEAU Georges Charles (° 1912 + 1998)
- BERNALEAU Roger - 155 - (° 1914 + 1998)

12 Arrières-petits-enfants

- DELHOMMELLE François Robert René (° 1907 + 1945)
- DELHOMMELLE France Paule - 506 - (° 1908 + 1996)
- DELHOMMELLE Marcel Théodore (° 1910 + 1982)

- COURTOIS Henri Fernand Antoine (° 1908 + 1965)
- COURTOIS Renée Paule (° 1911 + 1952)
- COURTOIS Eugénie
- COURTOIS Marcelle
- PECQUEUX Emilie Marcelle (° 1908 + 1993)
- PECQUEUX Louise Eugénie (° 1911 + 2004)
- PECQUEUX André Eugénie Hippolyte (° 1915 + 1960)
- BONN Danielle Gisèle Marle
- BONN Monique Rolande Marie

673. **FURIOLI** Baptistine,

Fille de **FURIOLI** Vincent, Propriétaire

Né en 1871 à Lecci (2A).

et de **BARTOLI**

Née en 1878.

Elle naît à La Foa (98) le lundi 22 décembre 1902.

674. **FURIOLI** Marie Françoise,

Fille de **FURIOLI** Vincent, Propriétaire

Né en 1871 à Lecci (2A).

et de **BARTOLI**

Née en 1878.

Elle voit le jour le mardi 23 février 1904 à La Foa (98).

Décédée le dimanche 29 mai 1977 à Nice (06).

Etat des personnes étant Nées où Mariées où décédées où concessionnaires
à La Foa

Mariée le jeudi 15 mars 1923 à Lecci (2A), avec **MICHELANGELI** Jacques Alphonse

G

675. **GAGNEPAIN** Jean ¹,

Il est né le dimanche 23 mai 1847 à Arpheuilles (36).

Professions : Garçon d'hotel.

Décédé le vendredi 6 mai 1910 à La Foa (98).

Marié le mercredi 7 juin 1882 à Bourail (98), avec **RAIMONT** Éléonore Virginie

Elle est née à Abbeville (80) le samedi 19 octobre 1850.

¹ *Note Générale : Condamné le 23 avril 1874 à 20 ans de travaux forcés pour vols qualifiés - Matricules 6715 - 9186 - FR ANOM COL H 694 Embarqué le 4 septembre 1874 par "Le Calvados" Le Lot n°090 de la Section La Foa "Urbain" d'une superficie de 25a 60 est attribué à Gagnepain Jean -Matricule n° 6715 - et mis en Concession le 8/5/1880 et a titre définitif 25/5/1895*

676. **GAILLEMAILLE** Alexandre Alfred,

Fils de **GAILLEMAILLE** Jacques - 677 -, Surveillant militaire

Né le samedi 21 août 1841 à Mutigney (39).

Décédé le vendredi 11 mai 1877 à La Foa (98), Fonwhary.

et de **DOTIER** Elise

Née le mercredi 7 juillet 1852 à Paris (75).

Il est né à Dumbéa (98) le mercredi 1er septembre 1875.

Décédé le vendredi 11 mai 1877 à La Foa (98), Fonwhary.

677. **GAILLEMAILLE** Jacques ¹,

Il est né à Mutigney (39) le samedi 21 août 1841.

Décédé le vendredi 11 mai 1877 à La Foa (98), Fonwhary.

Professions : Surveillant militaire.

Marié le samedi 19 septembre 1874 à Nouméa (98), avec **DOTIER** Elise

Elle naît le mercredi 7 juillet 1852 à Paris (75).

¹ *Note Générale : Le 11 mai 1877, Verjola CONSTANTINO, Pascal MURILLO et Victor CAMUS; tous trois condamné affectés à Fonwhary, s'évadent et en compagnie d'un quatrième larron, Fortuné DEMENIL, un libéré, se rendent vers 17h30 chez La surveillant Militaire Jacques GAILLEMAILLE. Ils l'assassinent ainsi que son épouse, née Elise DOTIER et son fils Alexandre âgé de 20 mois, alors qu'un bébé de 2 mois n'a la vie sauve que parce que les assassins ne l'aperçoivent pas au pied de l'arbre ou sa mère l'a déposé. Les meurtriers pillent ensuite l'habitation avant de s'enfuir vers Thia. En apprenant cela, LECARD n'a aucun doute: c'est bien au sein de la tribu de Thia que les assassins ont trouvé refuge. Tandis que ces derniers sont retrouvés et capturés, LECARD profite de la circonstance pour faire emprisonner les chefs de Thia au pénitencier de Fonwhary.*

2 Enfants

- **GAILLEMAILLE** Alexandre Alfred - 676 - (° 1875 + 1877)

- **GAILLEMAILLE** Léon Don Charles - 678 - (° 1877)

678. **GAILLEMAILLE** Léon Don Charles,

Fils de **GAILLEMAILLE** Jacques - 677 -, Surveillant militaire

Etat des personnes étant Nées où Mariées où décédées où concessionnaires
à La Foa

Né le samedi 21 août 1841 à Mutigney (39).
Décédé le vendredi 11 mai 1877 à La Foa (98), Fonwhary.
et de **DOTIER** Elise
Née le mercredi 7 juillet 1852 à Paris (75).
Il naît le samedi 27 janvier 1877 à La Foa (98).

679. **GALINIÉ** Armand Jean,

Fils de **GALINIÉ** Jean, Professeur - commerçant
Né le dimanche 17 mars 1850 à Aiguefonde (81).
Décédé le mardi 15 mars 1927 à Nouméa (98).
et de **PAILLÉ** Marie Antoinette Mathilde
Née le lundi 9 juillet 1866 à Marseille (13).
Décédée le lundi 6 juin 1927 à Nouméa (98).
Il naît le mardi 27 mai 1890 à Bourail (98).
Décédé le lundi 22 décembre 1947 à Nouméa (98).

Marié le lundi 20 octobre 1913 à La Foa (98), avec **NONINOZ** Joséphine Dite Nini - 1205 -
Elle est née à La Foa (98) le samedi 20 avril 1895.

Marié le mardi 28 octobre 1913 à La Foa (98), avec **MONINOZ** Joséphine Marie - 1157 -
Elle naît à La Foa (98) le samedi 20 avril 1895.

7 Enfants

- GALINIÉ Marie
- GALINIÉ Armand Louis Marie (+ 1937)
- GALINIÉ Louise
- GALINIÉ Joseph Dit Dédé
- GALINIÉ Raymonde
- GALINIÉ Paulette
- GALINIÉ Yvon

680. **GAMBARD** Anselme ¹,

Il voit le jour à Mantes-la-Jolie (78) en 1838.
Décédé le vendredi 22 décembre 1893 à La Foa (98).
Professions : Maçon.

¹ *Note Générale : condamné le 18 janvier 1875 à Versailles à 6 ans de travaux forcés pour coups et blessures - Matricule 7445*

681. **GANDON** Henri ¹,

Il voit le jour à Sagy (95) le mercredi 15 octobre 1823.
Décédé le mercredi 19 mai 1875 à La Foa (98), Uarai.
Professions : Rentier.

¹ *Note Générale : condamné au bagne en Nouvelle Calédonie en 1868 - Embarqué le 1 juin 1870 sur le "Néréide" - Matricule 2939*

682. **GARION** Jean Marie ¹,

Il est né le samedi 28 février 1852 à Plouzélambre (22).
Décédé le dimanche 22 avril 1917 à La Foa (98).
Professions : Marin pecheur.

Etat des personnes étant Nées où Mariées où décédées où concessionnaires
à La Foa

Marié le dimanche 8 septembre 1878, avec LEGUARREC Marie Yvonne
¹ <i>Note Générale : condamné le 7 janvier 1879 à 20 ans de travaux forcés pour assassinat - Embarqué sur la "Loire" le 7 juin 1879 - Cote FR ANOM COL H 619 Matricule n° 11019 - 9870 - 5201 Le Lot n°18 de la Section La Foa "Rural" d'une superficie de 5ha 85 est attribué à Legarion Jean Marie - Matricule 11019 - et mis en Concession le 9/6/1884 et a titre définitif dcd 22/8/1917</i>

4 Enfants

- LEGARION Pierre - 983 - (° 1884 + 1934)
- LEGARION Julia Louise - 981 - (° 1886)
- LEGARION Jeanne Marie - 980 - (° 1888)
- LEGARION Ludovic Dit Louis - 982 - (° 1898 + 1969)

8 Petits-enfants

- LEGARION Yvonne (° 1914 + 1947)
- LEGARION Paul Pierre Louis (° 1916 + 1998)
- LEGARION Paule Faustine Joseph (° 1919)
- GRAZIANI Charline Germaine - 734 - (° 1905 + 1999)
- GRAZIANI Pierre Louis Dit Pierrot - 737 - (° 1907)
- GRAZIANI Charles Sixte - 733 - (° 1908 + 1973)
- GRAZIANI Yvonne Clothilde - 739 - (° 1914 + 1999)
- GRAZIANI Paulette Francoise - 736 - (° 1914 + 1986)

3 Arrières-petits-enfants

- PALADINI Annick
- PALADINI Rosemay
- PALADINI Marilyne

683. **GARISSERE** Marie Anne Joséphine,

Elle voit le jour à Lescun (64) le mardi 15 avril 1845.
Décédée le dimanche 6 août 1893 à La Foa (98).

Mariée le jeudi 20 novembre 1873 à Etsaut (64), avec **LACOURT** Barthelemy - 849 -
Il naît le jeudi 18 septembre 1851 à Etsaut (64).
Décédé le lundi 15 décembre 1884 à La Foa (98).
Professions : Laboureur.

Mariée le jeudi 19 novembre 1891 à La Foa (98), avec **LANGLOIS** Auguste Louis Joseph - 882 -
Il est né le samedi 12 mai 1838 à Omonville-la-Rogue (50).
Décédé le mercredi 16 mars 1921 à La Foa (98).
Professions : Journalier.

Enfant

- LACOURT Joseph - 853 - (° 1874 + 1941)

9 Petits-enfants

- LACOURT Charles Joseph - 850 - (° 1899 + 1971)
- LACOURT Joseph Georges - 854 - (° 1903 + 1972)
- LACOURT Robert Felix - 857 - (° 1906)
- LACOURT André Jean - 848 - (° 1908)

Etat des personnes étant Nées où Mariées où décédées où concessionnaires
à La Foa

- LACOURT Marcel - 856 - (° 1910 + 1990)
- LACOURT Gabriel Maurice - 851 - (° 1914)
- LACOURT Gaston - 852 - (° 1917)
- LACOURT Joséphine Marguerite - 855 - (° 1921)
- LACOURT Albert - 847 - (° 1923)

7 Arrières-petits-enfants

- LACOURT Roger - 858 - (° 1925 + 2009)

- LACOURT Armel
- LACOURT Joséphine
- OLIVEAU Henri
- OLIVEAU Marie Joseph
- OLIVEAU Roger
- OLIVEAU Dominique

684. **GARNIER** Louis Hubert¹,

Il est né à Sapignicourt (51) le samedi 4 avril 1829.
Décédé le dimanche 27 novembre 1887 à La Foa (98).
Professions : Charpentier.

¹ *Note Générale : condamné au bagne de Nouvelle Calédonie en 1868 Matricule n° 2451 / 5884*

685. **GASCOIN** Jean Francois Marie¹,

Il naît le samedi 1er août 1829 à Ploërmel (56).
Décédé le mardi 25 juin 1878 à La Foa (98), Fonwhary.
Professions : Concessionnaire à la Fonwari.

Uni avec **LEPAROUX** Marie
Décédée le lundi 18 février 1861 à Nort-sur-Erdre (44).

Marié le vendredi 16 juin 1865 à Nort-sur-Erdre (44), avec **PIQUET** Françoise Henriette Marie
Elle est née à Nort-sur-Erdre (44) le mardi 26 mars 1839.
Professions : Blanchisseuse.

¹ *Note Générale : Condamné au bagne de Nouvelle Calédonie en 1874 - Embarqué sur "Le Var" le 1 mars 1875 et arrivé à Nouméa le 23 juillet 1875 - Matricule n° 7334 zone cote H 375.
Victime de l'insurrection Canaque du 25 Juin 1878. A fonwhary
<https://gallica.bnf.fr/ark:/12148/bpt6k701278r/f2.item.r=GIRODEL.zoom>*

Enfant

- GASCOIN Jean Marie (° 1859)

686. **GAUDRON** Alphonse,

Décédé le mardi 2 juin 1931 à Moindou (98).

Marié le mercredi 28 mars 1917 à La Foa (98), avec **BONGUET** Emilie - 231 -
Elle voit le jour le samedi 20 février 1886 à Houailou (98).

Etat des personnes étant Nées où Mariées où décédées où concessionnaires
à La Foa

687. **GAYON** Jean Antonin,

Il naît en 1915 .

Marié le mardi 15 juin 1937 à La Foa (98), avec **EDUFFE** Marie Rose Onésime Herminie - 618 -
Elle naît à Nouméa (98) le mardi 31 juillet 1917.

688. **GAZENGEL** Francois Jean Marie Joseph,

Fils de **GAZENGEL** François Julien, Cultivateur
Né le vendredi 5 février 1847 à La Croix-Avranchin (50).
Décédé le jeudi 13 mars 1919 à Poindimié (98).

et de **CARNET** Philomene

Née le samedi 24 mai 1856 à Saint-Georges-de-Reintembault (35).
Décédée le mardi 12 avril 1938 à Dumbéa (98).

Il voit le jour le dimanche 14 septembre 1879 à Montours (35).
Décédé le dimanche 22 novembre 1959 à Nouméa (98).

Marié le dimanche 31 décembre 1905 à La Foa (98), avec **NAILLET** Céline - 1187 -
Elle voit le jour à La Foa (98) le lundi 24 décembre 1888.
Décédée le mercredi 23 septembre 1959 à Nouméa (98).

689. **GEILLER** Mauricette Raymonde Claudette,

Fille de **GEILLER** Georges Augustin

Né le samedi 26 février 1870 à Lanneray (28).
Décédé le jeudi 17 septembre 1942 à Nouméa (98).

et de **PERRAULT** Marie Louise Claire

Née le lundi 27 avril 1885 à Nouméa (98).
Décédée le samedi 26 décembre 1964 à Nouméa (98).

Elle est née à Nouméa (98) le vendredi 4 février 1916.
Professions : Couturiere.



Mariée le mardi 31 décembre 1935 à La Foa (98), avec **ARSAPIN** Sylvestre Alexandre - 65 -
Il voit le jour à La Foa (98), Tia le mardi 7 février 1911.

4 Enfants

- ARSAPIN Martial
- ARSAPIN Rolland
- ARSAPIN Charline
- ARSAPIN Chantal

690. **GENDRE** Désirée,

Fille de **GENDRE** Laurent, Cultivateur

Né le jeudi 10 avril 1834 à Anglards-de-Saint-Flour (15).
Décédé le jeudi 23 janvier 1896 à Bourail (98).

et de **CLOUTIER** Suzanne Dite Louise, Couturière

Née le samedi 10 août 1844 au Charme (45).
Décédée le jeudi 14 mai 1896 à Nouméa (98).

Etat des personnes étant Nées où Mariées où décédées où concessionnaires
à La Foa

Elle voit le jour le dimanche 24 octobre 1880 à Bourail (98).
Décédée le jeudi 24 mai 1900 à La Foa (98).

Mariée le mardi 9 février 1897 à Bourail (98), avec **LABASSETTE** Jean
Il voit le jour à Pau (64) le mercredi 8 décembre 1858.
Décédé le dimanche 6 avril 1930 à Bourail (98).
Professions : Domestique.

691. **GENDRE** Marguerite Suzanne,

Fille de **GENDRE** Laurent, Cultivateur
Né le jeudi 10 avril 1834 à Anglards-de-Saint-Flour (15).
Décédé le jeudi 23 janvier 1896 à Bourail (98).
et de **CLOUTIER** Suzanne Dite Louise, Couturière
Née le samedi 10 août 1844 au Charme (45).
Décédée le jeudi 14 mai 1896 à Nouméa (98).
Elle naît à Bourail (98) le lundi 2 octobre 1882.
Décédée le mardi 27 juin 1899 à La Foa (98).

Mariée le mardi 4 octobre 1898 à La Foa (98), avec **VINCENT** Camille - 1612 -
Il naît le samedi 11 octobre 1873 à Cognac (16).
Professions : Gérant de propriété.

692. **GÉNIN** Maurice ¹,

Il naît à Arrancy-sur-Crusne (55) le mardi 20 septembre 1859.
Décédé le mardi 8 juillet 1902 à La Foa (98).
Professions : Cultivateur.

¹ *Note Générale : condamné aux travaux forcés en 1882 embarqué sur le Navarin en mars 1883 matricule 14140
Le Lot n°44 de la Section La Foa "Tendéa" d'une superficie de 5ha 20 est attribué à Genin Maurice - Matricule 14140 - et mis en Concession le 21/9/1894 et a titre définitif Dépossédé*

693. **GENTILHOMME** Lucienne Julie,

Fille de **GENTILHOMME** Eugene
Né le mardi 24 juillet 1866 à Sainte-Gemmes-sur-Loire (49).
Décédé le mercredi 2 juin 1948 à Canala (98).
et de **GUISGANT** Louise Ernestine
Née le dimanche 7 février 1897 à Canala (98), Ciu.
Décédée le samedi 10 août 1968 à Nouméa (98).
Elle naît le vendredi 23 mai 1930 à Canala (98), Négropo.
Décédée le samedi 24 décembre 1994 à Nouméa (98).

Mariée le vendredi 13 janvier 1961 à La Foa (98), avec **CHANTEREAU** Gustave - 352 -
Il voit le jour à La Foa (98) en 1929.
Décédé en 2005.

4 Enfants

- CHANTEREAU Patrick (° 1959)
- CHANTEREAU Roselyne Julie (° 1961)
- CHANTEREAU Viviane (° 1963)
- CHANTEREAU Jean (° 1965)

Etat des personnes étant Nées où Mariées où décédées où concessionnaires
à La Foa

694. GEOFFROY Jeanne Marie,
Elle naît le dimanche 29 septembre 1912 à Nouméa (98). Décédée le jeudi 23 décembre 1999 à La Foa (98).
Unie avec GUIHARD Louis Eugène Il voit le jour le jeudi 24 août 1905 à Bourail (98).
Mariée le samedi 5 janvier 1957 à La Foa (98), avec CHEVAL Joseph - 375 - Il voit le jour le mardi 3 août 1909 à Païta (98). Décédé le jeudi 26 juin 1975 à La Foa (98).

695. GEORGEAULT Victor Pierre Alexandre ¹ ,
Il est né le vendredi 9 janvier 1829 à Saint-Jean-sur-Vilaine (35). Décédé le mercredi 19 août 1885 à La Foa (98). Professions : Scieur de Long.
¹ <i>Note Générale : Condamné le 10 mai 1861 à Rennes à 10 ans de travaux forcés pour attentats à la pudeur- Matricules 44 - 16 - FR ANOM COL H474</i>

696. GERVAIS Pierre François ¹ ,
Il est né à Walincourt-Selvigny (59) le samedi 22 août 1840. Décédé le lundi 27 juin 1932 à La Foa (98). Professions : Gardien de Batterie de la Marine.
Marié avant 1883, avec LE BONER Marie Yvonne Elle est née en 1840. Décédée en octobre 1883.
Marié le lundi 23 juin 1890 à Bourail (98), avec DUMÈS Marie Justine Barbe Elle voit le jour à Wallon-Cappel (59) le vendredi 11 avril 1845. Professions : Sans.
¹ <i>Note Générale : Condamné le 11 octobre 1883 par le 2ème Conseil de guerre Maritime séant à Lorient au travaux forcés à perpétuité et à la dégradation Militaire pour meurtre sur sa femme Marie Yvonne Le Bonet - Matricules 14941 - 10120 - FR ANOM COL H 1292 Embarqué le 9 janvier 1884 par le "Fontenoy" Lot Rural de la Fonwhary n°14 d'une superficie de 9ha 30a est arribué à Gervais Pierre Francois Matricule N° 14941 et mis en Concession le 17/8/1888 et a titre définitif est DCD</i>

697. GERVOLINO Blanche,
Fille de GERVOLINO Pascal, Marin Né en 1841 à Naples (Italie). Décédé le vendredi 4 novembre 1892 à Bourail (98). et de TOURRET Maria Dite Marie, Domestique Née le vendredi 4 septembre 1857 à Fumel (47). Elle naît le vendredi 29 août 1890 à Bourail (98). Décédée le vendredi 17 juillet 1891 à La Foa (98).

698. GERVOLINO Maria Jeanne,

Etat des personnes étant Nées où Mariées où décédées où concessionnaires
à La Foa

<p>Fille de GERVOLINO Pascal, Marin Né en 1841 à Naples (Italie). Décédé le vendredi 4 novembre 1892 à Bourail (98). et de TOURRET Maria Dite Marie, Domestique Née le vendredi 4 septembre 1857 à Fumel (47). Elle est née le dimanche 8 janvier 1882 à Bourail (98). Décédée en 1947.</p>	
<p>Mariée le samedi 7 juin 1902 à La Foa (98), avec DELATHIÈRE Jean - 487 - Il voit le jour à Oradour-sur-Glane (87) le mercredi 7 avril 1875. Décédé le dimanche 16 janvier 1949 à Nouméa (98). Professions : Colon.</p>	

14 Enfants

- DELATHIÈRE Joseph Dit Loulou - 490 - (° 1901 + 1981)
- DELATHIÈRE Jeanne Marie Dite Guitte - 489 - (° 1903 + 1947)
- DELATHIÈRE Jean Dominique Dit Jeantou - 488 - (° 1904 + 1983)
- DELATHIÈRE Rose Marie - 498 - (° 1905 + 1923)
- DELATHIÈRE Agnès Françoise - 483 - (° 1907 + 1994)
- DELATHIÈRE Maria - 493 - (° 1908 + 1991)
- DELATHIÈRE Pascal Victor - 496 - (° 1909 + 1984)
- DELATHIÈRE Pierre Charles Dit Pierrot (° 1910 + 1976)
- DELATHIÈRE Henri Dit Bill - 486 - (° 1912)
- DELATHIÈRE Eugène Antonin Dit Tonin (° 1913)
- DELATHIÈRE Louis Victor (° 1915)
- DELATHIÈRE Odette Jeanne-Marie - 495 - (° 1916 + 1948)
- DELATHIÈRE Paul Dit Paulo - 497 - (° 1918 + 1968)
- DELATHIÈRE Joséphine Dite Nounoute (° 1921)

6 Petits-enfants

- BIERGE Jean Edouard Pascal
- BIERGE Marcelle Victoire - 193 - (° 1922)
- DELATHIÈRE Eddy André Louis
- ESCHENBRENNER Louis Pascal (° 1927 + 1954)
- ESCHENBRENNER Guy (° 1930)
- ESCHENBRENNER Josette Marie (° 1949)

<p>699. GERVY Charles Hubert,</p>
<p>Fils de GERVY Gilbert - 701 -, Charron Né le jeudi 11 mars 1847 à Cognat-Lyonne (03). Décédé le mardi 7 juin 1921 à La Foa (98). et de RIGAUDIAS Hélène Née le mardi 16 avril 1850 à Cognat-Lyonne (03). Il naît le lundi 31 octobre 1887 à La Foa (98).</p>

<p>700. GERVY Florence Eugénie,</p>
<p>Fille de GERVY Gilbert - 701 -, Charron Né le jeudi 11 mars 1847 à Cognat-Lyonne (03). Décédé le mardi 7 juin 1921 à La Foa (98). et de RIGAUDIAS Hélène</p>

Etat des personnes étant Nées où Mariées où décédées où concessionnaires
à La Foa

Née le mardi 16 avril 1850 à Cognat-Lyonne (03). Elle voit le jour le mardi 24 juin 1890 à La Foa (98). Décédée le dimanche 27 mars 1927 à La Foa (98).
Mariée le jeudi 10 novembre 1921, avec LE PECHOUX Joseph Marie Il est né au Quillio (22) le lundi 27 mai 1867. Décédé le mardi 5 octobre 1926 à Nouméa (98).
Unie avec

4 Enfants

- GERVY Léon Aimé (° 1907)
- GERVY Emile Charles (° 1909 + 1990)
- GERVY Rachel (° 1911 + 1994)
- LE PECHOUX Eugénie Solange (° 1915 + 1987)

10 Petits-enfants

- VICO Léon Henri (° 1932 + 2014)
- VICO Odette Yvette Mathilde (° 1938 + 2018)
- VICO Claudine Christine (° 1942)
- VICO Marcel Lucien
- VICO Jacques Francois Joseph
- VICO Suzanne Eugénie Albertine Marie
- VICO Jean Albert Edmond
- VICO Gilbert André (+ 1942)
- VICO Thérèse Marie Andrée

- DUMONT Raymond Lucien

701. **GERVY** Gilbert¹,

Il est né le jeudi 11 mars 1847 à Cognat-Lyonne (03).
Décédé le mardi 7 juin 1921 à La Foa (98).
Professions : Charron.

Marié le mardi 26 avril 1870 à Cognat-Lyonne (03), avec **RIGAUDIAS** Hélène
Elle naît le mardi 16 avril 1850 à Cognat-Lyonne (03).

¹ *Note Générale : condamné aux travaux forcés en nouvelle Calédonie en 1881 et embarqué sur la Loire en décembre 1881 Matricules 13038 / 11674
Le Lot n°12 de la Section La Foa "Pierrat" d'une superficie de 6ha 04 est attribué à Gervy Gilbert - Matricule 13038 - et mis en Concession le 9/6/1884 et a titre définitif*

6 Enfants

- GERVY Robert - 705 - (° 1871 + 1893)
- GERVY Jeanne Marie - 703 - (° 1875 + 1919)
- GERVY Marie Solange - 704 - (° 1885 + 1977)
- GERVY Charles Hubert - 699 - (° 1887)
- GERVY Florence Eugénie - 700 - (° 1890 + 1927)
- GERVY Jean Baptiste - 702 - (° 1892 + 1893)

15 Petits-enfants

- CHAMOUILLE Alphonse Désiré - 336 - (° 1893)
- CHAMOUILLE Charles Henri (° 1896 + 1980)
- RENAUD René Alfred (° 1898)

Etat des personnes étant Nées où Mariées où décédées où concessionnaires
à La Foa

- RENAUD Edouard Aimé (° 1902) - RENAUD Marie Yvonne (° 1904)
- HARDEL Pierre - 779 - (° 1904 + 1985) - HARDEL Emilie Madeleine - 778 - (° 1908 + 1995) - HARDEL Marcel Maxime (° 1910 + 1969) - HARDEL Marguerite Eugénie (° 1912 + 1984) - BEAUJEU Marie Louise Germaine Aurélie (° 1916 + 1975) - BEAUJEU Gilberte Solange Marthe Emma (° 1924 + 2005) - GERVY Léon Aimé (° 1907) - GERVY Emile Charles (° 1909 + 1990) - GERVY Rachel (° 1911 + 1994) - LE PECHOUX Eugénie Solange (° 1915 + 1987)
15 Arrières-petits-enfants
- CHAMOUILLE Antoine (° 1911 + 1985)
- SANTINO Emile Victor Joseph Pierre Léon (° 1928 + 2006) - HARDEL Marie-Louise - HARDEL Emile - HARDEL Lucette (° 1944 + 2017) - VICO Léon Henri (° 1932 + 2014) - VICO Odette Yvette Mathilde (° 1938 + 2018) - VICO Claudine Christine (° 1942) - VICO Marcel Lucien - VICO Jacques Francois Joseph - VICO Suzanne Eugénie Albertine Marie - VICO Jean Albert Edmond - VICO Gilbert André (+ 1942) - VICO Thérèse Marie Andrée - DUMONT Raymond Lucien

702. **GERVY** Jean Baptiste,
Fils de **GERVY** Gilbert - 701 -, Charron
Né le jeudi 11 mars 1847 à Cognat-Lyonne (03).
Décédé le mardi 7 juin 1921 à La Foa (98).
et de **RIGAUDIAS** Hélène
Née le mardi 16 avril 1850 à Cognat-Lyonne (03).
Il est né le mardi 22 novembre 1892 à La Foa (98).
Décédé le mercredi 14 juin 1893 à La Foa (98).

703. **GERVY** Jeanne Marie,
Fille de **GERVY** Gilbert - 701 -, Charron
Né le jeudi 11 mars 1847 à Cognat-Lyonne (03).
Décédé le mardi 7 juin 1921 à La Foa (98).
et de **RIGAUDIAS** Hélène
Née le mardi 16 avril 1850 à Cognat-Lyonne (03).
Elle naît le samedi 16 octobre 1875 à Cognat-Lyonne (03).
Décédée le samedi 20 septembre 1919 à Nouméa (98).

Mariée le samedi 6 décembre 1890 à La Foa (98), avec **CHAMOUILLE** Henri - 337 -
Il est né le samedi 29 avril 1854 à Autun (71).
Décédé le mardi 29 septembre 1914 à Sydney - Australie.

Etat des personnes étant Nées où Mariées où décédées où concessionnaires
à La Foa

Professions : Corroyeur.

Unie avec **RENAUD** Hippolyte Alfred
Il naît à Nancy (54) le mardi 4 avril 1854.
Professions : Colleur de papier.

5 Enfants

- CHAMOUILLE Alphonse Désiré - 336 - (° 1893)
- CHAMOUILLE Charles Henri (° 1896 + 1980)
- RENAUD René Alfred (° 1898)
- RENAUD Edouard Aimé (° 1902)
- RENAUD Marie Yvonne (° 1904)

Petit-enfant

- CHAMOUILLE Antoine (° 1911 + 1985)

704. **GERVY** Marie Solange,

Fille de **GERVY** Gilbert - 701 -, Charron

Né le jeudi 11 mars 1847 à Cognat-Lyonne (03).

Décédé le mardi 7 juin 1921 à La Foa (98).

et de **RIGAUDIAS** Hélène

Née le mardi 16 avril 1850 à Cognat-Lyonne (03).

Elle est née le jeudi 24 septembre 1885 à La Foa (98).

Décédée le vendredi 15 avril 1977 à Nouméa (98).

Mariée le samedi 27 décembre 1902 à La Foa (98), avec **HARDEL** Emile Victor - 777 -

Il naît à Saint-Lô (50) le samedi 20 juillet 1867.

Professions : 1295.

Décédé le samedi 14 novembre 1914 à Nouméa (98).

Mariée le jeudi 16 octobre 1919 à Malicolo (Vanuatu), avec **BEAUJEU** Léon Nicolas

Il est né le samedi 25 mars 1876 à Paris (75).

Décédé le lundi 29 mai 1939 à Nouméa (98).

6 Enfants

- HARDEL Pierre - 779 - (° 1904 + 1985)
- HARDEL Emilie Madeleine - 778 - (° 1908 + 1995)
- HARDEL Marcel Maxime (° 1910 + 1969)
- HARDEL Marguerite Eugénie (° 1912 + 1984)
- BEAUJEU Marie Louise Germaine Aurélie (° 1916 + 1975)
- BEAUJEU Gilberte Solange Marthe Emma (° 1924 + 2005)

4 Petits-enfants

- SANTINO Emile Victor Joseph Pierre Léon (° 1928 + 2006)

- HARDEL Marie-Louise

- HARDEL Emile

- HARDEL Lucette (° 1944 + 2017)

705. **GERVY** Robert,

Fils de **GERVY** Gilbert - 701 -, Charron

Etat des personnes étant Nées où Mariées où décédées où concessionnaires
à La Foa

Né le jeudi 11 mars 1847 à Cognat-Lyonne (03).
Décédé le mardi 7 juin 1921 à La Foa (98).
et de **RIGAUDIAS** Hélène
Née le mardi 16 avril 1850 à Cognat-Lyonne (03).
Il naît à Cognat-Lyonne (03) le dimanche 29 janvier 1871.
Décédé le samedi 13 mai 1893 à La Foa (98).

706. **GILABERT Y GARCIA** José ¹,
Il voit le jour en 1830 à Pédrigne Alicante (Espagne).
Décédé le samedi 13 août 1887 à La Foa (98).
Professions : Charbonnier.
¹ *Note Générale : condamné au bagne de Nouvelle Calédonie en 1870 Embarqué sur l'Alceste le 20 septembre 1872 Matricule n° 3849*

707. **GIRARD** Andréa ¹,
Fille de **GIRARD** André François Magdeleine, Tailleur d'habits
Né le mercredi 15 août 1838 à Marseille (13).
Décédé le jeudi 31 mai 1900 à Bourail (98).
et de **MÉLINE** Marie Julie, Couturière
Née le dimanche 14 novembre 1858 à Domèvre-sur-Avière (88).
Elle naît le dimanche 29 juin 1884 à La Foa (98).
¹ *Note Générale : Boursière à l'internat de filles de Fonwhary en 1898*

Enfant

- **GIRARD** Georges André (° 1903 + 1955)

708. **GIRARD** Camille,
Fille de **GIRARD** André François Magdeleine, Tailleur d'habits
Né le mercredi 15 août 1838 à Marseille (13).
Décédé le jeudi 31 mai 1900 à Bourail (98).
et de **MÉLINE** Marie Julie, Couturière
Née le dimanche 14 novembre 1858 à Domèvre-sur-Avière (88).
Elle naît le mardi 11 août 1885 à La Foa (98).
Décédée le mercredi 12 février 1896 à La Foa (98).

709. **GIRARD** Thérèse ¹,
Fille de **GIRARD** André François Magdeleine, Tailleur d'habits
Né le mercredi 15 août 1838 à Marseille (13).
Décédé le jeudi 31 mai 1900 à Bourail (98).
et de **MÉLINE** Marie Julie, Couturière
Née le dimanche 14 novembre 1858 à Domèvre-sur-Avière (88).
Elle naît à La Foa (98) le vendredi 18 mars 1887.
Mariée le samedi 3 mars 1906 à Thio (98), avec **SIMON** Emile Ernest
Il est né le dimanche 30 mars 1873 à Saint-Romphaire (50).
Décédé le dimanche 6 avril 1919.
Professions : Mecanicien.
¹ *Note Générale : Boursière à l'internat de filles de Fonwhary en 1898*

Etat des personnes étant Nées où Mariées où décédées où concessionnaires
à La Foa

Enfant

- SIMON Emilie - 1475 - (° 1906 + 1954)

710. **GIRARDIN** Berthe,

Elle naît le lundi 24 mars 1890 à Troyes (10).

Mariée le jeudi 6 juin 1907 à La Foa (98), avec **CANEL** Charles - 299 -

Il est né le samedi 30 juillet 1881 à Aboa - Nelles Hébride.

Décédé le mercredi 27 septembre 1950 à Nouméa (98).

Professions : Stockmen.

711. **GIRAUD** Ferdinand ¹,

Il voit le jour le jeudi 5 juin 1834 à Peyrus (26).

Décédé le jeudi 10 mars 1892 à La Foa (98).

Professions : Manoeuvre.

¹ *Note Générale : Condamné au bagne de Nouvelle Calédonie en 1873 - Embarqué le 30 septembre 1873 sur le "VAR" qui arrive à Nouméa le 31 janvier 1874 - Matricule n° 6073 / 6969
Lot Rural de la Fonwhary n°6 d'une superficie de 6ha 77a est attribué à Giraud Ferdinand Matricule N° 6073 et mis en Concession le 4/2/1880 et a titre définitif le 6/5/1892*

712. **GIRAUD** Jules Stanislas,

Il est né à Corbeil-Essonnes (91) le mercredi 7 janvier 1857.

Décédé le mardi 28 septembre 1915 à Port vila Vanuatu.

Professions : Géomètre.

Marié le samedi 13 octobre 1894 à La Foa (98), avec **HUGUENY** Amélie Antonia - 796 -

Elle naît le jeudi 22 août 1878 à Nouméa (98).

Décédée le jeudi 4 janvier 1951 à Nouméa (98).

Marié le samedi 31 mars 1906 à Dumbéa (98), avec **RAYNAUD** Amélie Marie-Thérèse

Elle naît à Owens (victoria) le vendredi 29 juillet 1859.

Décédée le mercredi 19 juin 1946 à Vanuatu (Nelle Hébr).

3 Enfants

- GIRAUD Louise Marie Lucienne Camille (° 1897 + 1987)

- GIRAUD Renée Marguerite Théodora (° 1903 + 1960)

- GIRAUD Paule Émilie Eugénie (° 1903 + 1969)

Petit-enfant

- EYSSARTIER René Auguste Jacques (° 1919 + 2004)

713. **GIRODEL ; GÉRODEL** Jules ¹,

Il est né en 1834 à Sainte-Menehould (51).

Décédé le mardi 25 juin 1878 à La Foa (98).

Professions : Garçon des Gendarmes.

Professions : Boucher.

Etat des personnes étant Nées où Mariées où décédées où concessionnaires
à La Foa

¹ *Note Générale : Comdamné au bagne de Nouvelle Calédonie en 1873 - Embarqué sur "Le Calvados" le 2 septembre 1874 et arrivé à Nouméa le 8 janvier 1875 - Matricule n° 6727
Victime de l'insurrection Canaque du 25 Juin 1878.
<https://gallica.bnf.fr/ark:/12148/bpt6k701278r/f2.item.r=GIRODEL.zoom>*

714. **GIUDICELLI** Joseph Ludovic ¹,
Fils de **GIUDICELLI** Charles Antoine, Medecin
et de **MIGATTI** Assomption
Née en 1817.
Il est né à Luri (2B) le mardi 5 janvier 1858.
Décédé le lundi 15 juin 1925 à La Foa (98).
Professions : Cultivateur.

Uni avec **GIANNORSI** Julie
Elle voit le jour en 1858 à Monte (2B), D'Olmo.
Décédée le mardi 6 septembre 1904 à Bourail (98).

¹ *Note Générale : Condamné le 19 mai 1879 à 12 ans de travaux forcés pour assassinat - Embarqué sur le "Tage" le 8 novembre 1879 -
Matricule 11399 / 6837 - ANOM 1292 H
Réhabilité judiciairement en 1903*

5 Enfants

- GIUDICELLI Marie-Antoinette (° 1876 + 1883)
- GUIDICELLI Tullie Mathien (° 1884 + 1968)
- GIUDICELLI Marie Ernestine (° 1886 + 1968)
- GIUDICELLI Françoise Marie (° 1892 + 1973)
- GUIDICELLI Charles Antoine (° 1898 + 1921)

7 Petits-enfants

- PANTALONI Dominique Francois (° 1908 + 1987)
- PANTALONI Charles
- OLIERIC Francois
- DESNOS Louise Julie - 535 - (° 1907 + 1942)
- CHEMARIN Jean (° 1915 + 1999)
- CHEMARIN Marcel (° 1916 + 2003)
- CHEMARIN Paulette (° 1917 + 1999)

14 Arrières-petits-enfants

- CHEMARIN Ariane (° 1951)
- CHEMARIN Patricia (° 1953)
- CHEMARIN Micheline (° 1955)
- CHEMARIN Claudine (° 1960)
- CHEMARIN Sonia (° 1968)
- CHEMARIN Hélène (° 1951)
- CHEMARIN Monique (° 1954)
- CHEMARIN Marcel Dit Marco (° 1956)
- CHEMARIN Marie-Josée (° 1963)
- VERNAY Jean-Paul (° 1942)
- VERNAY Jean-Claude (° 1944)
- VERNAY Guy (° 1946)
- VERNAY Michel (° 1948 + 1956)
- VERNAY Marie-France (° 1954)

Etat des personnes étant Nées où Mariées où décédées où concessionnaires
à La Foa

--

715. GODARD Marie Louise ¹ ,
Elle est née à Lanvénegen (56) le jeudi 2 octobre 1834. Décédée le jeudi 22 décembre 1910 à La Foa (98).
Mariée le mardi 6 avril 1869 à Paris (75), avec BONNISSENT Charles Louis - 245 - Il naît à Paris (75) le samedi 11 janvier 1840. Professions : Valet de chambre. Décédé le mardi 27 octobre 1908 à La Foa (98).
¹ <i>Note Générale : Assassinée en 1910 par son gendre "Joseph AUREAS".</i>

Enfant

- BONNISSENT Marthe - 246 - (° 1870 + 1957)

5 Petits-enfants

- CARDOT Georges Gustave - 311 - (° 1887 + 1965)
- CARDOT Eugène Armand - 309 - (° 1890 + 1937)
- CARDOT Constant Alexandre - 308 - (° 1894 + 1895)
- CARDOT Alexandre Constant - 303 - (° 1899 + 1972)
- CARDOT Adolphine Georgette - 302 - (° 1900)

6 Arrières-petits-enfants

- CARDOT Alphonsine Georgette - 304 - (° 1912 + 2008)
- CARDOT Marie Marthe - 312 - (° 1914)
- CARDOT Raymond Adolphe - 313 - (° 1918)
- CARDOT Charles Louis - 307 - (° 1921)
- CARDOT Amandine Dite Mandine - 305 - (° 1923)
- CARDOT Georges Alexandre Joseph - 310 - (° 1926)

716. GOISAVOST Almerine Inès ,
Fille de GOISAVOST Joseph François - 722 -, Militaire - Colon "Feillet" Né le samedi 27 janvier 1866 à Denée (49). Décédé le vendredi 27 mai 1932 à La Foa (98). et de SAM Marguerite - 1461 - Née le dimanche 6 juin 1869 à Baie de Prony (98), Ilots hugon. Décédée le jeudi 3 décembre 1942 à La Foa (98). Elle est née le mardi 22 février 1910 à La Foa (98). Décédée le samedi 25 juin 1983 à La Foa (98).
Mariée le dimanche 21 avril 1929 à La Foa (98), avec BONN Horace Edouard Dit Toto - 238 - Il voit le jour à La Foa (98) le jeudi 15 octobre 1903. Décédé le mercredi 16 avril 1986 à Nouméa (98).

Enfant

- BONN Gilberte Evelyne - 236 - (° 1933)

Etat des personnes étant Nées où Mariées où décédées où concessionnaires
à La Foa

2 Petits-enfants

- FOUCRIER Georges
- FOUCRIER Joicelyne

717. **GOISAVOST** Cécile Marguerite,

Fille de **GOISAVOST** Joseph François - 722 -, Militaire - Colon "Feillet"

Né le samedi 27 janvier 1866 à Denée (49).

Décédé le vendredi 27 mai 1932 à La Foa (98).

et de **SAM** Marguerite - 1461 -

Née le dimanche 6 juin 1869 à Baie de Prony (98), Ilots hugon.

Décédée le jeudi 3 décembre 1942 à La Foa (98).

Elle voit le jour à Moindou (98) le jeudi 23 juillet 1896.

Décédée à La Foa (98).

Professions : Sage-femme à la FOA.

Mariée le vendredi 21 janvier 1916 à La Foa (98), avec **DEBUIRE** Jules Henri - 471 -

Il voit le jour à Bourail (98) le jeudi 23 décembre 1880.

Décédé le vendredi 27 juillet 1956 à Nouméa (98).

Enfant

- DEBUIRE Fernand Dit Nono

718. **GOISAVOST** Charles Aimé,

Fils de **GOISAVOST** Joseph François - 722 -, Militaire - Colon "Feillet"

Né le samedi 27 janvier 1866 à Denée (49).

Décédé le vendredi 27 mai 1932 à La Foa (98).

et de **SAM** Marguerite - 1461 -

Née le dimanche 6 juin 1869 à Baie de Prony (98), Ilots hugon.

Décédée le jeudi 3 décembre 1942 à La Foa (98).

Il est né le samedi 9 septembre 1893 à Moindou (98).

Décédé en 1974.

Marié le vendredi 17 juillet 1925 à La Foa (98), avec **NGUYEN van CHAN** Françoise Julie - 1199 -

Elle voit le jour en 1905.

719. **GOISAVOST** Christian Joseph,

Fils de **GOISAVOST** Joseph François - 722 -, Militaire - Colon "Feillet"

Né le samedi 27 janvier 1866 à Denée (49).

Décédé le vendredi 27 mai 1932 à La Foa (98).

et de **SAM** Marguerite - 1461 -

Née le dimanche 6 juin 1869 à Baie de Prony (98), Ilots hugon.

Décédée le jeudi 3 décembre 1942 à La Foa (98).

Il est né le samedi 1er février 1902 à La Foa (98).

Décédé le jeudi 25 juillet 1985 à Nouméa (98).

Marié le samedi 8 juin 1929 à La Foa (98), avec **CAGNON** Marcelle Elise - 292 -

Elle naît le mardi 5 janvier 1904 à Thio (98).

Décédée le samedi 7 septembre 1985 à Nouméa (98).

10 Enfants

- GOISAVOST Roger - 725 - (° 1930 + 1931)

Etat des personnes étant Nées où Mariées où décédées où concessionnaires
à La Foa

- GOISAVOST Henri Désiré (° 1931)
 - GOISAVOST Raymond Dit Coco (° 1932 + 1994)
 - GOISAVOST Christiane (° 1934 + 1952)
 - GOISAVOST Maurice Noel (° 1936 + 2013)
 - GOISAVOST Gérard Felix (° 1938 + 2014)
 - GOISAVOST Eli Christian (° 1940)
 - GOISAVOST Josiane Florence (° 1941 + 1999)
 - GOISAVOST Bernard Charles (° 1942)
 - GOISAVOST Serge (° 1944 + 1993)

3 Petits-enfants

- GOISAVOST Nadège Berthe (° 1973)
 - GOISAVOST Ghislain (° 1974)
 - GOISAVOST Sylviane (° 1975)

5 Arrières-petits-enfants

- LERANDY Priscilia
 - LERANDY Nathan

- PAILLY Emilie
 - PAILLY Yoran
 - PAILLY Mérinka

720. **GOISAVOST** Christine Yvonne,

Fille de **GOISAVOST** Joseph François - 722 -, Militaire - Colon "Feillet"

Né le samedi 27 janvier 1866 à Denée (49).

Décédé le vendredi 27 mai 1932 à La Foa (98).

et de **SAM** Marguerite - 1461 -

Née le dimanche 6 juin 1869 à Baie de Prony (98), Ilots hugon.

Décédée le jeudi 3 décembre 1942 à La Foa (98).

Elle est née à La Foa (98) le dimanche 15 mai 1904.

Mariée le samedi 3 juin 1922 à La Foa (98), avec **CHALANDON** Edouard Marie - 330 -

Il voit le jour le mercredi 26 avril 1893 à La Foa (98), Pierrat.

Décédé le vendredi 29 août 1975 à Nouméa (98), Nouville.

721. **GOISAVOST** Désiré Paul,

Fils de **GOISAVOST** Joseph François - 722 -, Militaire - Colon "Feillet"

Né le samedi 27 janvier 1866 à Denée (49).

Décédé le vendredi 27 mai 1932 à La Foa (98).

et de **SAM** Marguerite - 1461 -

Née le dimanche 6 juin 1869 à Baie de Prony (98), Ilots hugon.

Décédée le jeudi 3 décembre 1942 à La Foa (98).

Il est né le jeudi 26 avril 1906 à La Foa (98).

Décédé le lundi 2 décembre 1968 à La Foa (98).

Marié le lundi 23 octobre 1933 à Canala (98), avec **CAGNON** Marie Marthe

Elle voit le jour à Canala (98) le samedi 17 juin 1916.

Décédée le lundi 9 février 2009 au Mont-Dore (98).

2 Enfants

- GOISAVOST Imelda

Etat des personnes étant Nées où Mariées où décédées où concessionnaires
à La Foa

- GOISAVOST Edouard Francois (° 1934 + 1962)

722. **GOISAVOST** Joseph François,

Fils de **GOISAVOST** Marie Pierrette, Domestique

Née le dimanche 28 mai 1843 à Saint-Aubin-de-Luigné (49).

Il naît à Denée (49) le samedi 27 janvier 1866.

Décédé le vendredi 27 mai 1932 à La Foa (98).

Professions : Militaire - Colon "Feillet".

Marié le jeudi 6 février 1908 à La Foa (98), Dogny, avec **SAM** Marguerite - 1461 -

Elle naît à Baie de Prony (98), Ilots hugon le dimanche 6 juin 1869.

Décédée le jeudi 3 décembre 1942 à La Foa (98).

10 Enfants

- GOISAVOST Renée Louise (° 1891 + 1960)
- GOISAVOST Charles Aimé - 718 - (° 1893 + 1974)
- GOISAVOST Cécile Marguerite - 717 - (° 1896)
- GOISAVOST Léonie - 723 - (° 1899 + 1970)
- GOISAVOST Christian Joseph - 719 - (° 1902 + 1985)
- GOISAVOST Christine Yvonne - 720 - (° 1904)
- GOISAVOST Désiré Paul - 721 - (° 1906 + 1968)
- GOISAVOST Rachelle Suzanne - 724 - (° 1908)
- GOISAVOST Almerine Inès - 716 - (° 1910 + 1983)
- GOISAVOST Edmond Narcisse (° 1911)

22 Petits-enfants

- BLACK Mathilde (° 1909)
- BLACK Léopold Désiré (° 1911 + 1943)
- BLACK Joseph Edouard (° 1912)
- BLACK Paule Andrée (° 1913)
- BLACK Robert Charles Dit Bob (° 1914)
- BLACK May Francia (° 1915 + 1940)
- BLACK Ruby Lina (° 1916)
- BLACK Florence Hélène

- DEBUIRE Fernand Dit Nono
- GOISAVOST Roger - 725 - (° 1930 + 1931)
- GOISAVOST Henri Désiré (° 1931)
- GOISAVOST Raymond Dit Coco (° 1932 + 1994)
- GOISAVOST Christiane (° 1934 + 1952)
- GOISAVOST Maurice Noel (° 1936 + 2013)
- GOISAVOST Gérard Felix (° 1938 + 2014)
- GOISAVOST Eli Christian (° 1940)
- GOISAVOST Josiane Florence (° 1941 + 1999)
- GOISAVOST Bernard Charles (° 1942)
- GOISAVOST Serge (° 1944 + 1993)
- GOISAVOST Imelda
- GOISAVOST Edouard Francois (° 1934 + 1962)
- BONN Gilberte Evelyne - 236 - (° 1933)

5 Arrières-petits-enfants

- GOISAVOST Nadège Berthe (° 1973)
- GOISAVOST Ghislain (° 1974)
- GOISAVOST Sylviane (° 1975)

- FOUCRIER Georges
- FOUCRIER Joicelyne

Etat des personnes étant Nées où Mariées où décédées où concessionnaires
à La Foa

723. **GOISAVOST** Léonie,

Fille de **GOISAVOST** Joseph François - 722 -, Militaire - Colon "Feillet"

Né le samedi 27 janvier 1866 à Denée (49).

Décédé le vendredi 27 mai 1932 à La Foa (98).

et de **SAM** Marguerite - 1461 -

Née le dimanche 6 juin 1869 à Baie de Prony (98), Ilots hugon.

Décédée le jeudi 3 décembre 1942 à La Foa (98).

Elle voit le jour le mardi 6 juin 1899 à La Foa (98).

Décédée le mercredi 22 juillet 1970 à Nouméa (98).

Mariée le mercredi 2 février 1921 à La Foa (98), avec **BLANDIN** Edouard - 218 -

Il est né le jeudi 25 septembre 1884 à Ponérihouen (98).

Décédé le jeudi 7 février 1946 à Nouméa (98).

724. **GOISAVOST** Rachelle Suzanne,

Fille de **GOISAVOST** Joseph François - 722 -, Militaire - Colon "Feillet"

Né le samedi 27 janvier 1866 à Denée (49).

Décédé le vendredi 27 mai 1932 à La Foa (98).

et de **SAM** Marguerite - 1461 -

Née le dimanche 6 juin 1869 à Baie de Prony (98), Ilots hugon.

Décédée le jeudi 3 décembre 1942 à La Foa (98).

Elle naît le mercredi 6 mai 1908.

Mariée le mardi 19 novembre 1940 à La Foa (98), avec **DUBUISSON** Alcide Jules - 562 -

Il naît le vendredi 24 juin 1904 à La Foa (98).

725. **GOISAVOST** Roger,

Fils de **GOISAVOST** Christian Joseph - 719 -

Né le samedi 1er février 1902 à La Foa (98).

Décédé le jeudi 25 juillet 1985 à Nouméa (98).

et de **CAGNON** Marcelle Elise - 292 -

Née le mardi 5 janvier 1904 à Thio (98).

Décédée le samedi 7 septembre 1985 à Nouméa (98).

Il naît à La Foa (98) le lundi 24 mars 1930.

Décédé le mercredi 21 janvier 1931 à La Foa (98).

726. **GOUIER** Blanche,

Fille de **GOUIER** Charles Henri, Cordonnier

Né le mardi 26 juin 1860 à Verneuil-sur-Avre (27).

Décédé le vendredi 31 juillet 1925 à Voh (98).

et de **TOURRET** Maria Dite Marie, Domestique

Née le vendredi 4 septembre 1857 à Fumel (47).

Elle naît à La Foa (98) le samedi 24 mars 1894.

Décédée le mercredi 16 janvier 1895 à La Foa (98).

727. **GOUIER** Henri,

Etat des personnes étant Nées où Mariées où décédées où concessionnaires
à La Foa

Fils de **GOUHIER** Charles Henri, Cordonnier
Né le mardi 26 juin 1860 à Verneuil-sur-Avre (27).
Décédé le vendredi 31 juillet 1925 à Voh (98).
et de **TOURRET** Maria Dite Marie, Domestique
Née le vendredi 4 septembre 1857 à Fumel (47).
Il voit le jour le lundi 9 janvier 1893 à La Foa (98).

Uni avec **RÉVILLOT** Palmyre Amélie Madeleine
Elle naît à Nouméa (98) le mercredi 18 mai 1898.

728. **GOUJON** Jean Marie¹,

Il est né à Anost (71) le jeudi 4 mars 1830.
Décédé le dimanche 3 avril 1887 à La Foa (98).
Professions : Ajusteur.

¹ Note Générale : Condamné en 1892 - Bagne en Nouvelle Calédonie Matricules 19629 - 10428 - FR ANOM COL H478

729. **GOUJON** Jean Marie¹,

Il voit le jour à Loudéac (22) le jeudi 21 février 1861.
Décédé le mardi 28 août 1900 à La Foa (98).
Professions : 478.

¹ Note Générale : 1892

730. **GRANDJEAN** Marie Victorine,

Elle est née en 1861.

Mariée le samedi 1er septembre 1877 à La Foa (98), avec **HOCQUET** Alphonse - 793 -
Professions : Chaisier.
Il voit le jour à Orléans (45) le lundi 3 mai 1852.

Enfant

- **HOCQUET** Louise Marie (° 1879 + 1966)

731. **GRASSI** Rose Ursule,

Fille de **GRASSI** Dominique, Journalier
Né le dimanche 31 janvier 1864 à Barretali (2B).
Décédé le mercredi 6 septembre 1933 à Nouméa (98).
et de **PAOURO** Emilie
Née en 1894 à Sarraméa (98).
Elle voit le jour à Farino (98) le jeudi 11 novembre 1915.
Décédée le jeudi 3 avril 1980 à La Foa (98).



Mariée le samedi 22 septembre 1945 à La Foa (98), avec **DUFFIEUX** Joseph Jean Baptiste - 585 -
Il naît le mardi 8 avril 1902 à La Foa (98).
Décédé le samedi 25 février 1989 à Nouméa (98).

Etat des personnes étant Nées où Mariées où décédées où concessionnaires
à La Foa

7 Enfants

- DUFFIEUX Noel
- DUFFIEUX Marie José
- DUFFIEUX Hélène
- DUFFIEUX Yvette
- DUFFIEUX Yves
- DUFFIEUX Jean Marc
- DUFFIEUX Sylvio

732. **GRAUBY** Joseph¹,

Il naît à Montferrier (09) en 1838.

Décédé le mardi 1er octobre 1912 à La Foa (98).

Professions : Manoeuvre.

¹ *Note Générale : Condamné au Bagne de Nelle Calédonie en 1874 - Embarqué sur le "Calvados le 2 septembre 1874 Arrivé le 18 janvier 1875 - Matricule n° 6654 / 11283
Lot Rural de la Fonwhary n°37 d'une superficie de 7ha 44a est attribué à Grauby Joseph Matricule N° 6654 et mis en Concession le 17/8/1888*

733. **GRAZIANI** Charles Sixte,

Fils de **GRAZIANI** Sixte - 738 -, Forgeron

Né le vendredi 7 février 1862 à Bastia (2B).

Décédé le jeudi 19 mai 1927 à Bourail (98).

et de **LEGARION** Julia Louise - 981 -

Née le samedi 6 février 1886 à La Foa (98).

Il est né à La Foa (98) en février 1908.

Décédé en 1973 à Sydney - Australie.

Uni avec **CHARLES** Rose Marie

Elle voit le jour en 1908 à Bourail (98).

Décédée en 1998 à Nouméa (98).

734. **GRAZIANI** Charline Germaine,

Fille de **GRAZIANI** Sixte - 738 -, Forgeron

Né le vendredi 7 février 1862 à Bastia (2B).

Décédé le jeudi 19 mai 1927 à Bourail (98).

et de **LEGARION** Julia Louise - 981 -

Née le samedi 6 février 1886 à La Foa (98).

Elle voit le jour à La Foa (98) le jeudi 28 septembre 1905.

Décédée le lundi 1er mars 1999 au Soler (66).

Mariée le mercredi 4 octobre 1922 à Nouméa (98), avec **ROLLAND** Frédéric François Henri

Il voit le jour le lundi 24 août 1896 à Koné (98).

Décédé en 1985 à Nouméa (98).

Mariée le vendredi 5 août 1932 à Nouméa (98), avec **GUILI** René Armand Stanislas

Il naît en 1900.

Mariée le samedi 20 janvier 1940 à Grenoble (38), avec **REMY** Lucien

Il naît en 1900 .

Etat des personnes étant Nées où Mariées où décédées où concessionnaires
à La Foa

735. GRAZIANI Madeleine Eugénie, Elle naît le samedi 12 décembre 1903 à La Foa (98).
Mariée le samedi 12 mars 1921 à Nouméa (98), avec ROLAND Georges Paul Léon Il est né à Koné (98) le mercredi 23 février 1898. Décédé le dimanche 28 avril 1974 à Sydney - Australie.

Enfant

- ROLLAND René (° 1923 + 1984)

Petit-enfant

- ROLLAND Jean Pierre (° 1947 + 1995)

736. GRAZIANI Paulette Françoise, Fille de GRAZIANI Sixte - 738 -, Forgeron Né le vendredi 7 février 1862 à Bastia (2B). Décédé le jeudi 19 mai 1927 à Bourail (98). et de LEGARION Julia Louise - 981 - Née le samedi 6 février 1886 à La Foa (98). Elle voit le jour le lundi 1er juin 1914 à La Foa (98). Décédée le mercredi 3 décembre 1986 à Nouméa (98).
Mariée le samedi 20 juillet 1935 à Nouméa (98), avec OHLEN Hermann Auguste Marcelin Il naît à Port vila (Vanuatu) le mercredi 5 février 1913. Professions : Adjudent de Gendarmerie. Décédé le samedi 2 juin 1979 à Nouméa (98).
Unie avec LEGRAS Camile Marcel

737. GRAZIANI Pierre Louis Dit Pierrot, Fils de GRAZIANI Sixte - 738 -, Forgeron Né le vendredi 7 février 1862 à Bastia (2B). Décédé le jeudi 19 mai 1927 à Bourail (98). et de LEGARION Julia Louise - 981 - Née le samedi 6 février 1886 à La Foa (98). Il voit le jour à La Foa (98) le dimanche 19 mai 1907. Décédé à Ajaccio (2A).
Uni avec LEROUX Thérèse Antoinette Elle naît à Nouméa (98) le dimanche 4 février 1923. Décédée le jeudi 1er mars 1973 à Nouméa (98).

738. GRAZIANI Sixte ¹ , Il naît à Bastia (2B) le vendredi 7 février 1862. Professions : Forgeron. Décédé le jeudi 19 mai 1927 à Bourail (98).
Marié le samedi 6 juillet 1907 à La Foa (98), avec LEGARION Julia Louise - 981 - Elle est née à La Foa (98) le samedi 6 février 1886.

Etat des personnes étant Nées où Mariées où décédées où concessionnaires
à La Foa

¹ Note Générale : Condamné le 28 novembre 1883 à 12 ans de travaux forcés pour complicité d'homicide volontaire - Embarqué le 6 juin 1884 sur le "Navarin"
Matricules 15172 - 9862 - 3780 - FR ANOM COL H169

5 Enfants

- GRAZIANI Charline Germaine - 734 - (° 1905 + 1999)
- GRAZIANI Pierre Louis Dit Pierrot - 737 - (° 1907)
- GRAZIANI Charles Sixte - 733 - (° 1908 + 1973)
- GRAZIANI Yvonne Clothilde - 739 - (° 1914 + 1999)
- GRAZIANI Paulette Francoise - 736 - (° 1914 + 1986)

739. **GRAZIANI** Yvonne Clothilde,

Fille de **GRAZIANI** Sixte - 738 -, Forgeron
Né le vendredi 7 février 1862 à Bastia (2B).
Décédé le jeudi 19 mai 1927 à Bourail (98).
et de **LEGARION** Julia Louise - 981 -
Née le samedi 6 février 1886 à La Foa (98).
Elle est née le lundi 1er juin 1914 à La Foa (98).
Décédée le dimanche 17 janvier 1999 à Nouméa (98).

Mariée le samedi 12 janvier 1935 à Nouméa (98), avec **CHARLES** Lucien Anatole André Dit Loulou
Il voit le jour à Bourail (98) le mercredi 24 janvier 1912.
Décédé en février 2002 à Nouméa (98).

740. **GRIMM** Louis,

Fils de **GRIMM** Louis Julien - 741 -, Cordonnier
Né le mercredi 26 juin 1850 à Plancher-les-Mines (70).
Décédé le dimanche 9 juin 1889 à La Foa (98), Thia.
et de **JULIEN** Victorine - 824 -
Née le jeudi 20 septembre 1866 à Martigues (13), St Julien les martigues.
Il voit le jour à La Foa (98) le lundi 4 juillet 1887.

741. **GRIMM** Louis Julien ¹,

Il voit le jour à Plancher-les-Mines (70) le mercredi 26 juin 1850.
Décédé le dimanche 9 juin 1889 à La Foa (98), Thia.
Professions : Cordonnier.

Marié le jeudi 26 février 1885 à La Foa (98), avec **JULIEN** Victorine - 824 -
Elle voit le jour à Martigues (13), St Julien les martigues le jeudi 20 septembre 1866.

¹ Note Générale : condamné aux travaux forcés en nouvelle Calédonie en 1871 et embarqué sur la Sibylle en octobre 1872 - Matricules 4160 / 6520
Le Lot n°17 de la Section La Foa "Thia Urbain" d'une superficie de 9a est attribué à Grimm Louis Julien -Matricule 4160 - et mis en Concession le 13/4/1879 et a titre définitif DCD
Le Lot n°15 de la Section La Foa "Thia Rural" d'une superficie de 6ha 58 est attribué à Grimm Louis Julien -Matricule 4160 - et mis en Concession le 3/5/1884 et a titre définitif DCD 1889

3 Enfants

- GRIMM Victor Eugène - 742 - (° 1886 + 1958)
- GRIMM Louis - 740 - (° 1887)
- GRIMM Jeanne Camille (° 1893 + 1968)

Etat des personnes étant Nées où Mariées où décédées où concessionnaires
à La Foa

742. GRIMM Victor Eugène,	
Fils de GRIMM Louis Julien - 741 -, Cordonnier Né le mercredi 26 juin 1850 à Plancher-les-Mines (70). Décédé le dimanche 9 juin 1889 à La Foa (98), Thia. et de JULIEN Victorine - 824 - Née le jeudi 20 septembre 1866 à Martigues (13), St Julien les martigues. Il naît le mardi 4 mai 1886 à La Foa (98). Décédé le mardi 4 novembre 1958 à Nouméa (98).	
Uni avec BERNANOS Eugénie Elle naît le dimanche 5 novembre 1893 à Nouméa (98). Décédée le dimanche 23 septembre 1979 à Nouméa (98).	

743. GROLET Adhémar Oswald ¹ ,	
Décédé le lundi 26 mai 1919 à La Foa (98). Professions : 1370.	
¹ <i>Note Générale : Condamné au bagne de Nouvelle calédonie en 1876 - Matricules 8984 / 13440 - Embarqué sur le XXX Le Lot n°098 de la Section La Foa "Urbain" d'une superficie de 19a 30 est attribué à Grolet oswale Adheinar -Matricule n° 8984 - et mis en Concession le 2651 et a titre définitif</i>	

744. GROS Pierre Ferdinand ¹ ,	
Il naît à Alençon (61) le jeudi 12 mars 1846. Décédé le vendredi 14 juin 1901 à La Foa (98). Professions : Tuilier.	
¹ <i>Note Générale : Condamné au Bagne de Nouvelle Calédonie en 1886 Embarqué sur la Le Navarin de décembre 1878 Matricule n° 10672 / 10720 Lot Rural de la Fonwhary n°33 d'une superficie de 8ha 44a est attribué à Gros PierreFerdinand Matricule N° 10672 et mis en Concession le 1/6/1890 et a titre définitif en est Dépossédé</i>	

745. GUÉMY Edouard Charles,	
Fils de GUÉMY ONETTO Charles Albert Né le samedi 28 janvier 1893 à Moindou (98). Décédé le lundi 23 mai 1966 à Ouégoa (98). et de CHALANDON Célestine Marie - 329 - Née le mercredi 5 mai 1897 à La Foa (98). Décédée le samedi 20 novembre 1976 à La Foa (98). Il naît le mardi 29 mai 1917 à La Foa (98).	
Marié le samedi 31 mai 1941 à La Foa (98), avec GUERFA Liamna - 748 - Elle naît le mardi 29 avril 1924 à Nouméa (98).	

2 Enfants

- GUÉMY Jean Claude (° 1942)
- GUÉMY Yolande (° 1944)

Etat des personnes étant Nées où Mariées où décédées où concessionnaires
à La Foa

746. GUÉMY Médiane Fanny,
Fille de GUÉMY Elle naît le jeudi 15 février 1872 à La Foa (98), Tendéa. Décédée le mardi 10 avril 1900 à La Foa (98).
Mariée à Relation, avec ONETO ONNETI Paul Achile Vincent - 1227 - Il voit le jour le mercredi 27 juin 1855 à Paris (75). Décédé le lundi 18 octobre 1920 à La Foa (98). Professions : Ouvrier mécanicien.

Enfant

- GUÉMY ONETTO Charles Albert (° 1893 + 1966)

3 Petits-enfants

- GUÉMY Edouard Charles - 745 - (° 1917)
- ONETTO Marguerite Albertine - 1229 - (° 1920)
- ONETTO Lucette - 1228 - (° 1928 + 1976)

19 Arrières-petits-enfants

- GUÉMY Jean Claude (° 1942)
- GUÉMY Yolande (° 1944)

- MARTIN Emile
- MARTIN André
- MARTIN Renée
- MARTIN Raymond
- MARTIN Yannick (+ 1945)
- MARTIN Evelyne
- MARTIN Albert
- MARTIN Paulette
- MARTIN Lionel
- MARTIN Sylvie
- MARTIN Yvon
- MARTIN Christian
- MARTIN Liliane
- ONETTO Raymonde
- DESPLANQUE Victor
- DESPLANQUE Henri
- DESPLANQUE Jean Jacques

747. GUÉPY Paule Jeanne Eugénie,
Fille de GUÉPY Jean Jules Denis Clovis, Fonctionnaire à la Poste Né le mercredi 25 janvier 1865 à Macon (56046). et de TUBAND Aurélie Pauline Née le jeudi 21 septembre 1871 à Nouméa (98). Décédée le mardi 24 avril 1956 à Nouméa (98). Elle voit le jour à La Foa (98) le dimanche 23 juin 1901. Décédée en 1943.
Unie avec BLOC René <u>Francois</u> Paul Marie Il est né le jeudi 21 novembre 1907 à Ponérihouen (98). Décédé le dimanche 4 février 1990 à Nouméa (98).

Etat des personnes étant Nées où Mariées où décédées où concessionnaires
à La Foa

748. GUERFA Liamna,	
Fille de GUERFA ABDALLAH BEN MOHAMED , Cultivateur, 1294 Né en 1861 à Douar Béné Jahi (constantin), Guelma. Décédé le mardi 28 juillet 1936 à Nouméa (98). et de CHANTEREAU Jeanne - 353 - Née le jeudi 2 mai 1889 à La Foa (98). Elle naît le mardi 29 avril 1924 à Nouméa (98).	
Mariée le samedi 31 mai 1941 à La Foa (98), avec GUÉMY Edouard Charles - 745 - Il naît à La Foa (98) le mardi 29 mai 1917.	
Unie avec HAUSTIEN Jacques	

2 Enfants

- GUÉMY Jean Claude (° 1942)
- GUÉMY Yolande (° 1944)

749. **GUICHARD** François ¹,

Il voit le jour à Grasse (06) le mercredi 29 novembre 1848.
Décédé le jeudi 3 décembre 1903 à La Foa (98).
Professions : Boulanger.

¹ *Note Générale : condamné aux travaux forcés en 1884 embarqué sur la Loire en novembre 1884 Matricule 15479
Le Lot n°47 de la Section La Foa "Tendéa" d'une superficie de 4ha 97 est attribué à Guichard François -Matricule 15479 - et mis en Concession le 26/4/1899 et a titre définitif DCD*

750. **GUIHARD** Alice Marguerite Mathilde,

Fille de **GUIHARD** Ernest Alexis Eugène - 751 -, Stockman
Né le mardi 11 août 1874 à Bourail (98).
Décédé le mercredi 21 avril 1937 à La Foa (98).
et de **POMMELET** Marguerite Louise lucie
Née le mercredi 20 juillet 1892 à Bourail (98).
Décédée le samedi 9 octobre 1982 à Nouméa (98).
Elle naît le mardi 22 juin 1915 à Bourail (98).
Décédée le mercredi 7 février 1990 à Nouméa (98).



Mariée le samedi 19 octobre 1935 à La Foa (98), avec **CHEVRIER** Honoré - 376 -
Il naît le vendredi 9 juin 1911 à La Foa (98).
Décédé le mercredi 7 février 1990 à La Foa (98).

3 Enfants

- CHEVRIER André
- CHEVRIER Guy
- CHEVRIER Roger Marcel Ernest (° 1937)

751. **GUIHARD** Ernest Alexis Eugène,

Fils de **GUIHARD** Pierre Marie, Cordonnier

Etat des personnes étant Nées où Mariées où décédées où concessionnaires
à La Foa

<p>Né le samedi 1er juin 1850 à Langouet (35). Décédé le mercredi 19 février 1908 à Bourail (98). et de BRUNEL Eugénie, Lingère Née le lundi 9 juillet 1849 aux Iffs (35). Décédée le mercredi 14 juin 1916 à Bourail (98). Il est né à Bourail (98) le mardi 11 août 1874. Décédé le mercredi 21 avril 1937 à La Foa (98). Professions : Stockman.</p>
<p>Marié le vendredi 21 avril 1899 à Bourail (98), avec POMMELET Marguerite Louise lucie Elle est née le mercredi 20 juillet 1892 à Bourail (98). Décédée le samedi 9 octobre 1982 à Nouméa (98).</p>

6 Enfants

- GUIHARD Marthe Jeanne Lucie (° 1899 + 1899)
- GUIHARD Lucie Rose (° 1900)
- GUIHARD Lucien Pierre - 752 - (° 1904 + 1991)
- GUIHARD Louis Eugène (° 1905)
- GUIHARD Auguste Paul (° 1907)
- GUIHARD Alice Marguerite Mathilde - 750 - (° 1915 + 1990)

7 Petits-enfants

- GUIHARD Théodore Eugene
 - GUIHARD Lucette Eugénie
 - GUIHARD Claude Roger
 - GUIHARD Simone Clothilde
-
- CHEVRIER André
 - CHEVRIER Guy
 - CHEVRIER Roger Marcel Ernest (° 1937)

7 Arrières-petits-enfants

- GUIHARD Didier
 - GUIHARD Marlène
-
- LEMAITRE Betty
 - LEMAITRE Karène
 - GUIHARD Jocelyne
 - GUIHARD Karl
 - CORDIER Johan

<p>752. GUIHARD Lucien Pierre,</p>
<p>Fils de GUIHARD Ernest Alexis Eugène - 751 -, Stockman Né le mardi 11 août 1874 à Bourail (98). Décédé le mercredi 21 avril 1937 à La Foa (98). et de POMMELET Marguerite Louise lucie Née le mercredi 20 juillet 1892 à Bourail (98). Décédée le samedi 9 octobre 1982 à Nouméa (98). Il voit le jour à Bourail (98) le samedi 27 février 1904. Décédé le vendredi 2 août 1991 à Nouméa (98).</p>
<p>Marié le samedi 14 février 1925 à La Foa (98), avec OLLIVIER Eugénie Françoise - 1218 - Elle naît le mercredi 16 mars 1904 à La Foa (98). Décédée le jeudi 29 juillet 1982 à La Foa (98).</p>

Etat des personnes étant Nées où Mariées où décédées où concessionnaires
à La Foa

4 Enfants

- GUIHARD Théodore Eugene
- GUIHARD Lucette Eugénie
- GUIHARD Claude Roger
- GUIHARD Simone Clothilde

7 Petits-enfants

- GUIHARD Didier
- GUIHARD Marlène

- LEMAITRE Betty
- LEMAITRE Karène
- GUIHARD Jocelyne
- GUIHARD Karl
- CORDIER Johan

753. **GUILLARD** Victoire Marie Henriette¹,

Elle est née à Saint-Gervais (85) le mercredi 26 décembre 1849.

Professions : Couturière.

Décédée le jeudi 9 août 1900 à La Foa (98).

Mariée le lundi 25 mars 1878 à La Foa (98), Uarai, avec **GUILLERMET** Jean - 763 -

Professions : Tisseur.

Il voit le jour à Briennon (42) le jeudi 15 octobre 1846.

Décédé le mercredi 12 avril 1905 à La Foa (98).

¹ *Note Générale : Condamnée le 29 avril 18758 à 8 ans de travaux forcés pour infanticide - Embarqué sur le "Sumeroo" arrivé le 9 novembre 1876 - Matricules 66 - 52 - CAOM H2626 - H3434 Pensionnaire du couvent de Bourail. Elle se réfugie au couvent après son mariage, pendant l'insurrection, et mettra au monde "Blanche".*

3 Enfants

- GUILLERMET Blanche Jeanne - 759 - (° 1879 + 1964)
- GUILLERMET Eugénie Marie - 760 - (° 1882 + 1865)
- GUILLERMET Victor - 766 - (° 1887 + 1952)

7 Petits-enfants

- COURTIL Henriette Louise - 434 - (° 1898)
- COURTIL Paule Marguerite - 437 - (° 1916 + 2012)

- SOULARD Simone Georgette - 1487 - (° 1922)
- GUILLERMET Georges Paul - 761 - (° 1922)
- GUILLERMET Guy Marcel - 762 - (° 1926)
- GUILLERMET Jean Jacques - 764 - (° 1928 + 1997)
- GUILLERMET Lucette Georgette - 765 - (° 1936)

2 Arrières-petits-enfants

- GUIHARD Jocelyne
- GUIHARD Karl

Etat des personnes étant Nées où Mariées où décédées où concessionnaires
à La Foa

754. GUILLAUME Achille Jean Baptiste ¹ ,
Il naît le dimanche 7 février 1875 à Malines (Belgique). Décédé le mercredi 24 novembre 1943 à Nouméa (98). Professions : Journalier.
Marié le mardi 2 avril 1907 à La Foa (98), avec BERNALEAU Marie Louise Françoise - 152 - Elle naît à La Foa (98) le dimanche 20 mai 1888. Décédée le jeudi 11 septembre 1913 à La Foa (98).
¹ <i>Note Générale : condamné aux travaux forcés en Nouvelle Calédonie en 1896 et embarqué sur le Calédonie en Décembre 1896 Matricules 21551 / 12600 réhabilité le 12 septembre 1924</i>

755. GUILLAUME Marie Suzanne ¹ ,
Elle naît à Guillos (33) le dimanche 1er septembre 1844. Décédée le mercredi 20 décembre 1905 à La Foa (98).
Mariée le vendredi 25 avril 1890 à Bourail (98), avec LAUGÉE Pierre Michel Alphonse Il voit le jour à Mondeville (14) le samedi 12 mars 1842. Décédé le vendredi 9 février 1917 à Nouméa (98).
¹ <i>Note Générale : Condamné le 19 novembre 1886 à 3 mois et 1 jour de prison et à la relégation pour abus de confiance - Embarquée le 5 octobre 1888 sur le "Calédonie" - Matricule n° 118 ANOM H 859</i>

756. GUILLEM Joseph ¹ ,
Il naît en 1853 à Sournia (66). Décédé le dimanche 9 juillet 1911 à La Foa (98), Tendéa. Professions : Mineur.
¹ <i>Note Générale : condamné le 21 janvier 1875 à Perpignan, aux travaux forcés à perpétuité pour homicide volontaire - Matricule 7565 Le Lot n°15 de la Section La Foa "Tendéa" d'une superficie de 3 ha 80 est attribué à Guillem Joseph - Matricule 7565 - et mis en Concession le 22/11/1891 et a titre définitif DCD 8/7/1911 Tendéa</i>

757. GUILLEMET Marie Alexandrine Henriette ¹ ,
Fille de GUILLEMET Louis Pierre Bienaimé Né le vendredi 28 juillet 1826 aux Pieux (50). Décédé le dimanche 3 avril 1881 à Hainneville (50). et de LECONTE Euphrosine Joséphine Victorine Née le samedi 5 novembre 1842 à Hainneville (50). Décédée le mercredi 26 février 1919 à Hainneville (50). Elle est née à Équeurdreville-Hainneville (50) le lundi 14 juillet 1862. Professions : Fille publique. Décédée le mercredi 29 janvier 1930 à La Foa (98).
Mariée vers 1881 à Hainneville (50), avec X
Mariée le mercredi 21 juillet 1897 à Bourail (98), avec COUVELAËRE Charles Emile Il est né le dimanche 25 avril 1858 à Arnèke (59).

Etat des personnes étant Nées où Mariées où décédées où concessionnaires
à La Foa

Professions : Domestique de ferme.
Décédé le lundi 29 juillet 1940 à Nouméa (98).

¹ Note Générale : condamné le 7 octobre 1893 à 1 an de prison et à la relégation pour vol -
Embarqué le 11 juin 1895 sur le "Calédonie" Cote FR ANOM COL H 859 Matricule n° 384

Enfant

- GUILLEMET Louis (° 1882 + 1882)

758. **GUILLEMOTEAU** Angèle Marcelle,

Fille de **GUILLEMOTEAU** François Hippolyte, Jockey Maison Balande

Né en 1865.

Décédé le mardi 30 janvier 1945 à Nouméa (98).

et de **ARSAPIN** Trobdaïe - 67 -

Née le lundi 25 novembre 1878 à Houaïlou (98).

Décédée le mardi 11 octobre 1910 à La Foa (98).

Elle naît le vendredi 7 mai 1909 à La Foa (98).

Mariée le samedi 19 mars 1927 à Farino (98), avec **BARBOU** René

Il est né à Villeneuve-sur-Yonne (89) le dimanche 7 décembre 1902.

Décédé le jeudi 7 décembre 1978 à Nouméa (98).

759. **GUILLERMET** Blanche Jeanne,

Fille de **GUILLERMET** Jean - 763 -, Tisseur

Né le jeudi 15 octobre 1846 à Briennon (42).

Décédé le mercredi 12 avril 1905 à La Foa (98).

et de **GUILLARD** Victoire Marie Henriette - 753 -, Couturière

Née le mercredi 26 décembre 1849 à Saint-Gervais (85).

Décédée le jeudi 9 août 1900 à La Foa (98).

Elle voit le jour le mercredi 22 janvier 1879 à Bourail (98).

Décédée le dimanche 3 mai 1964 à La Foa (98).

Mariée le mardi 11 août 1896 à La Foa (98), avec **COURTIL** Jean-Paul - 435 -

Il naît à Cazillac (46) le jeudi 29 février 1872.

Décédé le jeudi 24 octobre 1935 à La Foa (98).

Professions : Eleveur propriétaire.

2 Enfants

- COURTIL Henriette Louise - 434 - (° 1898)

- COURTIL Paule Marguerite - 437 - (° 1916 + 2012)

760. **GUILLERMET** Eugénie Marie,

Fille de **GUILLERMET** Jean - 763 -, Tisseur

Né le jeudi 15 octobre 1846 à Briennon (42).

Décédé le mercredi 12 avril 1905 à La Foa (98).

et de **GUILLARD** Victoire Marie Henriette - 753 -, Couturière

Née le mercredi 26 décembre 1849 à Saint-Gervais (85).

Décédée le jeudi 9 août 1900 à La Foa (98).

Décédée le jeudi 9 février 1865 à Nouméa (98).

Elle voit le jour à La Foa (98) le jeudi 2 novembre 1882.

Mariée le jeudi 17 février 1921 à La Foa (98), avec **SOULARD** Joseph - 1486 -

Etat des personnes étant Nées où Mariées où décédées où concessionnaires
à La Foa

Il est né le dimanche 15 août 1875 à Païta (98).
Décédé le mercredi 20 février 1963 à Nouméa (98).

Enfant

- SOULARD Simone Georgette - 1487 - (° 1922)

761. **GUILLERMET** Georges Paul,

Fils de **GUILLERMET** Victor - 766 -
Né le jeudi 12 mai 1887 à La Foa (98).
Décédé le jeudi 27 novembre 1952 à Nouméa (98).
et de **ANGER** Léontine Françoise - 28 -
Née le mardi 3 octobre 1899 à Thio (98).
Décédée le dimanche 15 janvier 1984 à Nouméa (98).
Il voit le jour le lundi 13 novembre 1922 à La Foa (98).

Uni avec **FAYARD** Jeanne
Elle naît à Nouméa (98) le vendredi 8 septembre 1905.
Décédée le lundi 6 septembre 1993 à Nouméa (98).

762. **GUILLERMET** Guy Marcel,

Fils de **GUILLERMET** Victor - 766 -
Né le jeudi 12 mai 1887 à La Foa (98).
Décédé le jeudi 27 novembre 1952 à Nouméa (98).
et de **ANGER** Léontine Françoise - 28 -
Née le mardi 3 octobre 1899 à Thio (98).
Décédée le dimanche 15 janvier 1984 à Nouméa (98).
Il naît à La Foa (98) le vendredi 26 mars 1926.

Uni avec **CHALANDON** Yvonne

763. **GUILLERMET** Jean¹,

Fils de **GUILLERMET** François
et de **PAILLEUX** Françoise
Professions : Tisseur.
Il voit le jour le jeudi 15 octobre 1846 à Briennon (42).
Décédé le mercredi 12 avril 1905 à La Foa (98).

Marié en 1874 à Relations, avec **DUMONT** Antoinette
Elle est née à Briennon (42) le vendredi 9 août 1833.
Décédée le mercredi 26 avril 1905 à Bourail (98).
Professions : Sans.

Marié le lundi 25 mars 1878 à La Foa (98), Uarai, avec **GUILLARD** Victoire Marie Henriette - 753 -
Elle naît le mercredi 26 décembre 1849 à Saint-Gervais (85).
Professions : Couturière.
Décédée le jeudi 9 août 1900 à La Foa (98).

¹ *Note Générale : Condamné le 12 juin 1872 aux travaux forcés à perpétuités pour tentative d'homicide volontaire lequel manifesté par un commencement d'exécution et d'avoir en connaissance de cause assisté l'auteur d'un crime d'empoisonnement en ayant fourni les substances pouvant donner la mort -
FR ANOM COL H1294 Matricules 4524 - 11079. Célibataire embarqué sur le "Rhin parti le 27 janvier 1873 - Jean arrive en Nouvelle Calédonie le 04/05/1873. Cultivateur de métier, il obtient de suite le lot n° 22 à La Foa. Il épouse une pensionnaire du couvent de Bourail. Très bon travailleur. A*

Etat des personnes étant Nées où Mariées où décédées où concessionnaires
à La Foa

*gagné des prix lors du premier concours agricole organisé à La Foa. Les chevaux sont sa passion.
Le Lot n°027 de la Section La Foa "Urbain" d'une superficie de 11a25 est attribué à Guillermet Jean -
Matricule n° 4524 - et mis en Concession le 1/5/1877 et a titre définitif
Le Lot n°22 de la Section La Foa "Rural" d'une superficie de 12ha 38 est attribué à Guillermet Jean -
Matricule 4524 - et mis en Concession le 1/5/1877 et a titre définitif*

3 Enfants

- GUILLERMET Blanche Jeanne - 759 - (° 1879 + 1964)
- GUILLERMET Eugénie Marie - 760 - (° 1882 + 1865)
- GUILLERMET Victor - 766 - (° 1887 + 1952)

7 Petits-enfants

- COURTIL Henriette Louise - 434 - (° 1898)
- COURTIL Paule Marguerite - 437 - (° 1916 + 2012)

- SOULARD Simone Georgette - 1487 - (° 1922)
- GUILLERMET Georges Paul - 761 - (° 1922)
- GUILLERMET Guy Marcel - 762 - (° 1926)
- GUILLERMET Jean Jacques - 764 - (° 1928 + 1997)
- GUILLERMET Lucette Georgette - 765 - (° 1936)

2 Arrières-petits-enfants

- GUIHARD Jocelyne
- GUIHARD Karl

764. GUILLERMET Jean Jacques,

Fils de **GUILLERMET Victor** - 766 -
Né le jeudi 12 mai 1887 à La Foa (98).
Décédé le jeudi 27 novembre 1952 à Nouméa (98).
et de **ANGER Léontine Françoise** - 28 -
Née le mardi 3 octobre 1899 à Thio (98).
Décédée le dimanche 15 janvier 1984 à Nouméa (98).
Il est né le jeudi 8 mars 1928 à La Foa (98).
Décédé le mardi 28 octobre 1997 à Poindimié (98).



Marié le samedi 13 février 1954, avec **GAYON Edmonde Renée**
Elle naît le jeudi 22 avril 1937 à Touho (98).
Décédée le mercredi 16 septembre 1998 à Poindimié (98).

765. GUILLERMET Lucette Georgette,

Fille de **GUILLERMET Victor** - 766 -
Né le jeudi 12 mai 1887 à La Foa (98).
Décédé le jeudi 27 novembre 1952 à Nouméa (98).
et de **ANGER Léontine Françoise** - 28 -
Née le mardi 3 octobre 1899 à Thio (98).
Décédée le dimanche 15 janvier 1984 à Nouméa (98).
Elle naît à La Foa (98) le lundi 15 juin 1936.

Etat des personnes étant Nées où Mariées où décédées où concessionnaires
à La Foa

Unie avec GUIHARD Claude
Unie avec GUIHARD Claude Roger

2 Enfants

- GUIHARD Jocelyne
- GUIHARD Karl

766. GUILLERMET Victor,
Fils de GUILLERMET Jean - 763 -, Tisseur Né le jeudi 15 octobre 1846 à Briennon (42). Décédé le mercredi 12 avril 1905 à La Foa (98). et de GUILLARD Victoire Marie Henriette - 753 -, Couturière Née le mercredi 26 décembre 1849 à Saint-Gervais (85). Décédée le jeudi 9 août 1900 à La Foa (98). Il est né à La Foa (98) le jeudi 12 mai 1887. Décédé le jeudi 27 novembre 1952 à Nouméa (98).
Marié le mercredi 11 mai 1921 à La Foa (98), avec ANGER Léontine Françoise - 28 - Elle voit le jour le mardi 3 octobre 1899 à Thio (98). Décédée le dimanche 15 janvier 1984 à Nouméa (98).

4 Enfants

- GUILLERMET Georges Paul - 761 - (° 1922)
- GUILLERMET Guy Marcel - 762 - (° 1926)
- GUILLERMET Jean Jacques - 764 - (° 1928 + 1997)
- GUILLERMET Lucette Georgette - 765 - (° 1936)

2 Petits-enfants

- GUIHARD Jocelyne
- GUIHARD Karl

767. GUTTIN Jean-Baptiste ¹ ,
Il est né le samedi 1er juillet 1843 aux Abrets (38). Décédé le samedi 23 septembre 1916 à La Foa (98). Professions : Scieur de Long.
Marié le mercredi 10 novembre 1886 à Bourail (98), avec FOURCADE Madeleine - 653 - Elle est née le mardi 6 avril 1852 à Cazaubon (32). Professions : Logeuse en garni. Décédée le samedi 7 février 1920 à La Foa (98).
¹ <i>Note Générale : Condamné le 11 mars 1870 à 20 ans de travaux forcés pour vol avec violence - Matricules 3872 - 5258 - FR ANOM COL H 610 Embarqué le 10 septembre en 1872 par "L'Alceste" Réhabilité en avril 1906 Le Lot n°06 de la Section La Foa "Thia Urbain" d'une superficie de 11a est attribué à Guttin Jean Baptiste -Matricule L 5258 - et mis en Concession le 1/3/1879 et a titre définitif 9/4/1887 Le Lot n°17 de la Section La Foa "Thia Rural" d'une superficie de 5ha 11 est attribué à Guttin Jean Baptiste -Matricule 5258 - et mis en Concession le 13/4/1879 et a titre définitif 9/4/1887 Le Lot n°21 de la Section La Foa "Thia Rural" d'une superficie de 21ha 33 est attribué à Guttin Jean Baptiste -Matricule 3872 - et mis en Concession le 965 et a titre définitif Bail 2/4/6</i>

Etat des personnes étant Nées où Mariées où décédées où concessionnaires
à La Foa

H

768. **HACQUE** Louis Mathurin ¹,

Il voit le jour le dimanche 30 octobre 1853 à Clisson (44).
Décédé le vendredi 9 août 1901 à La Foa (98).
Professions : Chauffeur.

¹ *Note Générale : Condamné au bagne de Nouvelle Calédonie en 1874 - Embarqué sur "Le Var" le 1 mars 1875 et arrivé à Nouméa le 23 juillet 1875 - Matricule n° 7262 / 6602*

769. **HACQUES** Charles Auguste Marie,

Fils de **HACQUES** Charles Marie Henri
Né le dimanche 16 mai 1841 à Laval (51).
Décédé le mardi 27 septembre 1892 à Nouméa (98).
et de **BEILLARD** Ambrosine Désirée
Née en 1848 à Laval (51).
Décédée le vendredi 18 octobre 1907 à Nouméa (98).
Il voit le jour le lundi 15 septembre 1873 à Laval (51).
Décédé le mercredi 7 novembre 1928 à La Foa (98), Farino.

770. **HACQUES** Félix ¹,

Fils de **HACQUES** Joseph Charles - 773 -, Cultivateur
Né le mercredi 13 avril 1836 à Laval (51).
Décédé le mardi 4 novembre 1913 à La Foa (98).
et de **LOUISE** Lucie - 1036 -
Née le lundi 26 septembre 1836 à Laval (51).
Décédée le vendredi 20 novembre 1896 à La Foa (98).
Il naît à Laval (51) le vendredi 3 mars 1876.
Décédé le mardi 25 décembre 1888 à La Foa (98).

¹ *Note Générale : Décédé tragiquement dans un accident de voiture à cheval*

771. **HACQUES** Georges,

Fils de **HACQUES** Charles Marie Henri
Né le dimanche 16 mai 1841 à Laval (51).
Décédé le mardi 27 septembre 1892 à Nouméa (98).
et de **BEILLARD** Ambrosine Désirée
Née en 1848 à Laval (51).
Décédée le vendredi 18 octobre 1907 à Nouméa (98).
Il est né en 1883 à La Foa (98).
Décédé en 1938 à Nouméa (98).

Uni avec **DÉMÉNÉ** Henriette Julie Georgette
Elle voit le jour à Nouméa (98) le dimanche 17 août 1902.
Décédée le mardi 14 janvier 1969 à Nouméa (98).

772. **HACQUES** Henriette Lucette,

Fille de **HACQUES** Charles Marie Henri

Etat des personnes étant Nées où Mariées où décédées où concessionnaires
à La Foa

Né le dimanche 16 mai 1841 à Laval (51).
 Décédé le mardi 27 septembre 1892 à Nouméa (98).
 et de **BEILLARD** Ambrosine Désirée
 Née en 1848 à Laval (51).
 Décédée le vendredi 18 octobre 1907 à Nouméa (98).
 Elle voit le jour à La Foa (98) le jeudi 30 juin 1887.
 Décédée le lundi 18 juin 1888 à La Foa (98).

773. **HACQUES** Joseph Charles ¹,

Fils de **HACQUES** Joseph, 1547
 Né le mercredi 21 septembre 1791 à Laval (51).
 Décédé le jeudi 3 janvier 1861 à Laval (51).
 et de **GUÉRIN** Charlotte
 Née le vendredi 26 mars 1802 à Laval (51).
 Décédée le mardi 27 septembre 1892.
 Il naît le mercredi 13 avril 1836 à Laval (51).
 Décédé le mardi 4 novembre 1913 à La Foa (98).
 Professions : Cultivateur.

Uni avec **LOUISE** Lucie - 1036 -
 Elle naît le lundi 26 septembre 1836 à Laval (51).
 Décédée le vendredi 20 novembre 1896 à La Foa (98).

¹ *Note Générale : Condamné en 1876 - Bagne en Nouvelle Calédonie Matricules 8552 - 12285 - FR ANOM COL H1547 Au moment de sa condamnation le 07/04/1876, il habite LAVAL. Arrivé en Nouvelle Calédonie le 06/01/1877 par le "Navarin". Il est mis en concession le 20/07/1881. Le Lot n°32 de la Section La Foa "Méaré" d'une superficie de 2ha 92a est arribué à Hacques Joseph - Matricule 8552 - et mis en Concession le 20/7/1881 et a titre définitif
 Le Lot n°32a de la Section La Foa "Méaré" d'une superficie de 32a est arribué à Hacques Joseph - Matricule 8552 - et mis en Concession le 20/7/1881 et a titre définitif*

3 Enfants

- HACQUES Marie Louise - 775 - (° 1869 + 1898)
 - HACQUES Louise Joséphine - 774 - (° 1874 + 1930)
 - HACQUES Félix - 770 - (° 1876 + 1888)

15 Petits-enfants

- MARIOTTI Ange Paul - 1073 - (° 1887 + 1917)
 - MARIOTTI Louise Félicie Marie - 1077 - (° 1889 + 1889)
 - MARIOTTI Dédité Felix - 1074 - (° 1890 + 1980)
 - MARIOTTI Madeleine Faustine - 1078 - (° 1891 + 1979)
 - MARIOTTI Joseph Sylvius - 1076 - (° 1894 + 1992)
 - MARIOTTI Louise Eugénie (° 1896 + 1927)

- BERNUT Felix Gilbert (° 1894 + 1916)
 - BERNUT Felix Victor - 163 - (° 1896 + 1976)
 - BERNUT Victor Louis (° 1897 + 1942)
 - BERNUT Henri Jules (° 1898 + 1984)
 - BERNUT Louis Lucien - 164 - (° 1900 + 1980)
 - BERNUT Marie Elise Joséphine - 166 - (° 1902 + 1986)
 - BERNUT Théodore Gaston - 168 - (° 1907 + 1993)
 - BERNUT Mathilde Lucie - 167 - (° 1910 + 2002)
 - BERNUT Henriette Joséphine (° 1919 + 2002)

40 Arrières-petits-enfants

- MARIOTTI Marguerite Marie Mathilde (° 1912 + 1974)
 - MARIOTTI Marcel Paul (° 1914)

Etat des personnes étant Nées où Mariées où décédées où concessionnaires
à La Foa

- MARIOTTI Paul
 - MARIOTTI Henri
 - LEGARION Yvonne (° 1914 + 1947)
 - LEGARION Paul Pierre Louis (° 1916 + 1998)
 - LEGARION Paule Faustine Josephe (° 1919)
 - MARIOTTI Jeanine (° 1933)
 - MARIOTTI Denise (° 1936)
 - DÉMÉNÉ Félix Marie Paul Louis (° 1918 + 2010)
 - DÉMÉNÉ Marie Louise (° 1920 + 2002)
 - DÉMÉNÉ Augustin Marie Joseph Jean (° 1923 + 1947)
 - DÉMÉNÉ Jean Pierre Henri Marie (° 1925 + 1927)
 - DÉMÉNÉ Monique Faustine Marie Thérèse (° 1927 + 2016)
 - DÉMÉNÉ Bertrand Marie Robert Michel
 - DÉMÉNÉ Michel Marie Jacques André
 - DÉMÉNÉ Pierre Marie Bernard Emile
 - BERNUT Réginald
 - BERNUT Yves Rogerjoseph
 - BERNUT Marguerite Faussine Marie
 - BERNUT Alain
 - BERNUT Marc
 - BERNUT Gilbert Ovide Auguste
 - BERNUT Robert Théodore Marie
 - BERNUT Patricia Anne Marie Sarah Louise
 - DÉMÉNÉ Gilbert (° 1928)
 - DÉMÉNÉ Louise Marguerite - 512 - (° 1930 + 1998)
 - DÉMÉNÉ Roger Claude
 - DÉMÉNÉ Thierry
 - DÉMÉNÉ Marcel (° 1931)
 - DÉMÉNÉ Jean Claude (° 1936)
 - DÉMÉNÉ Joséphine (° 1938)
 - BERNUT Daniel
 - BERNUT Thérèse
 - BERNUT Monique
 - BERNUT Vincent
 - BERNUT Simone
 - TESSIER Rolande
 - TESSIER Huguette
 - TESSIER Didier

774. **HACQUES** Louise Joséphine,

Fille de **HACQUES** Joseph Charles - 773 -, Cultivateur

Né le mercredi 13 avril 1836 à Laval (51).

Décédé le mardi 4 novembre 1913 à La Foa (98).

et de **LOUISE** Lucie - 1036 -

Née le lundi 26 septembre 1836 à Laval (51).

Décédée le vendredi 20 novembre 1896 à La Foa (98).

Elle voit le jour à Laval (51) le dimanche 1er mars 1874.

Décédée le mardi 19 août 1930 à Nouméa (98).

Mariée le lundi 24 juillet 1893 à La Foa (98), avec **BERNUT** Louis Victor - 165 -

Il est né à Nouméa (98) le vendredi 26 août 1870.

Décédé le jeudi 10 octobre 1946 à La Foa (98).

9 Enfants

Etat des personnes étant Nées où Mariées où décédées où concessionnaires
à La Foa

- BERNUT Felix Gilbert (° 1894 + 1916)
- BERNUT Felix Victor - 163 - (° 1896 + 1976)
- BERNUT Victor Louis (° 1897 + 1942)
- BERNUT Henri Jules (° 1898 + 1984)
- BERNUT Louis Lucien - 164 - (° 1900 + 1980)
- BERNUT Marie Elise Joséphine - 166 - (° 1902 + 1986)
- BERNUT Théodore Gaston - 168 - (° 1907 + 1993)
- BERNUT Mathilde Lucie - 167 - (° 1910 + 2002)
- BERNUT Henriette Joséphine (° 1919 + 2002)

23 Petits-enfants

- BERNUT Réginald

- BERNUT Yves Rogerjoseph
- BERNUT Marguerite Faussine Marie
- BERNUT Alain
- BERNUT Marc
- BERNUT Gilbert Ovide Auguste
- BERNUT Robert Théodore Marie
- BERNUT Patricia Anne Marie Sarah Louise
- DÉMÉNÉ Gilbert (° 1928)
- DÉMÉNÉ Louise Marguerite - 512 - (° 1930 + 1998)
- DÉMÉNÉ Roger Claude
- DÉMÉNÉ Thierry
- DÉMÉNÉ Marcel (° 1931)
- DÉMÉNÉ Jean Claude (° 1936)
- DÉMÉNÉ Joséphine (° 1938)
- BERNUT Daniel
- BERNUT Thérèse
- BERNUT Monique
- BERNUT Vincent
- BERNUT Simone
- TESSIER Rolande
- TESSIER Huguette
- TESSIER Didier

4 Arrières-petits-enfants

- LUCIANO Roger Louis Marcel Marie (° 1950 + 2014)
- LUCIANO Claude (° 1953)
- LUCIANO Thierry (° 1962)

- BERNUT Christian

775. HACQUES Marie Louise,

Etat des personnes étant Nées où Mariées où décédées où concessionnaires
à La Foa

Fille de **HACQUES** Joseph Charles - 773 -, Cultivateur
Né le mercredi 13 avril 1836 à Laval (51).
Décédé le mardi 4 novembre 1913 à La Foa (98).
et de **LOUISE** Lucie - 1036 -
Née le lundi 26 septembre 1836 à Laval (51).
Décédée le vendredi 20 novembre 1896 à La Foa (98).
Elle naît le vendredi 12 novembre 1869 à Laval (51).
Décédée le lundi 3 janvier 1898 à La Foa (98).



Mariée le mardi 31 août 1886 à La Foa (98), avec **MARIOTTI** Paul Louis - 1081 -
Il est né le mercredi 7 avril 1858 à Campile (2B).
Décédé le jeudi 9 juin 1927 à La Foa (98).
Professions : Laboureur.

6 Enfants

- MARIOTTI Ange Paul - 1073 - (° 1887 + 1917)
- MARIOTTI Louise Félicie Marie - 1077 - (° 1889 + 1889)
- MARIOTTI Dédité Felix - 1074 - (° 1890 + 1980)
- MARIOTTI Madeleine Faustine - 1078 - (° 1891 + 1979)
- MARIOTTI Joseph Sylvius - 1076 - (° 1894 + 1992)
- MARIOTTI Louise Eugénie (° 1896 + 1927)

17 Petits-enfants

- MARIOTTI Marguerite Marie Mathilde (° 1912 + 1974)
- MARIOTTI Marcel Paul (° 1914)
- MARIOTTI Paul
- MARIOTTI Henri
- LEGARION Yvonne (° 1914 + 1947)
- LEGARION Paul Pierre Louis (° 1916 + 1998)
- LEGARION Paule Faustine Joseph (° 1919)
- MARIOTTI Jeanine (° 1933)
- MARIOTTI Denise (° 1936)
- DÉMÉNÉ Félix Marie Paul Louis (° 1918 + 2010)
- DÉMÉNÉ Marie Louise (° 1920 + 2002)
- DÉMÉNÉ Augustin Marie Joseph Jean (° 1923 + 1947)
- DÉMÉNÉ Jean Pierre Henri Marie (° 1925 + 1927)
- DÉMÉNÉ Monique Faustine Marie Thérèse (° 1927 + 2016)
- DÉMÉNÉ Bertrand Marie Robert Michel
- DÉMÉNÉ Michel Marie Jacques André
- DÉMÉNÉ Pierre Marie Bernard Emile

7 Arrières-petits-enfants

- PALADINI Annick
- PALADINI Rosemay
- PALADINI Marilyne
- COURTHAUDON Ariane
- RINCK Philippe
- ANGLEVIEL Frédéric
- ANGLEVIEL Frédérique

Etat des personnes étant Nées où Mariées où décédées où concessionnaires
à La Foa

776. HACQUES Pauline Alice,
Fille de HACQUES Charles Marie Henri Né le dimanche 16 mai 1841 à Laval (51). Décédé le mardi 27 septembre 1892 à Nouméa (98). et de BEILLARD Ambrosine Désirée Née en 1848 à Laval (51). Décédée le vendredi 18 octobre 1907 à Nouméa (98). Elle voit le jour à La Foa (98) le jeudi 30 juin 1887. Décédée le vendredi 14 août 1959 à Nouméa (98).
Mariée le samedi 15 septembre 1906 à Nouméa (98), avec BÉNÉBIG Pierre Marius Il voit le jour le jeudi 3 mai 1883 à Tarbes (65). Décédé le lundi 4 mai 1931 à Nouméa (98).

4 Enfants

- BÉNÉBIG Marguerite Félicie André (° 1908 + 1967)
- BÉNÉBIG Simone Andrée Raymonde (° 1912)
- BÉNÉBIG Marthe Jeanne Marie (° 1912)
- BENEBIG Yvonne Madeleine Charlotte (° 1914 + 1963)

3 Petits-enfants

- GOYETCHE Sylvain
- GOYETCHE Felicie (° 1927 + 1929)
- GOYETCHE Marie Thérèse (° 1940 + 2012)

777. HARDEL Emile Victor ¹ ,
Il voit le jour le samedi 20 juillet 1867 à Saint-Lô (50). Professions : 1295. Décédé le samedi 14 novembre 1914 à Nouméa (98).
Marié le samedi 27 décembre 1902 à La Foa (98), avec GERVY Marie Solange - 704 - Elle est née à La Foa (98) le jeudi 24 septembre 1885. Décédée le vendredi 15 avril 1977 à Nouméa (98).
¹ <i>Note Générale : Condamné le 5 mars 1890 à 5 ans de travaux forcés pour vols - embarqué le 17 octobre 1891 sur "La Calédonie"</i> <i>Matricules 18952 - 9576 - FR ANOM COL H1295</i>

4 Enfants

- HARDEL Pierre - 779 - (° 1904 + 1985)
- HARDEL Emilie Madeleine - 778 - (° 1908 + 1995)
- HARDEL Marcel Maxime (° 1910 + 1969)
- HARDEL Marguerite Eugénie (° 1912 + 1984)

4 Petits-enfants

- SANTINO Emile Victor Joseph Pierre Léon (° 1928 + 2006)
- HARDEL Marie-Louise
- HARDEL Emile
- HARDEL Lucette (° 1944 + 2017)

Etat des personnes étant Nées où Mariées où décédées où concessionnaires
à La Foa

778. **HARDEL** Emilie Madeleine,

Fille de **HARDEL** Emile Victor - 777 -, 1295
Né le samedi 20 juillet 1867 à Saint-Lô (50).
Décédé le samedi 14 novembre 1914 à Nouméa (98).
et de **GERVY** Marie Solange - 704 -
Née le jeudi 24 septembre 1885 à La Foa (98).
Décédée le vendredi 15 avril 1977 à Nouméa (98).
Elle naît le mercredi 11 mars 1908 à La Foa (98).
Décédée le lundi 3 juillet 1995.

Unie avec **SANTINO** Pierre Ilico
Il est né le lundi 2 mars 1903 à Koumac (98).
Décédé le samedi 5 janvier 1980.

Enfant

- **SANTINO** Emile Victor Joseph Pierre Léon (° 1928 + 2006)

779. **HARDEL** Pierre,

Fils de **HARDEL** Emile Victor - 777 -, 1295
Né le samedi 20 juillet 1867 à Saint-Lô (50).
Décédé le samedi 14 novembre 1914 à Nouméa (98).
et de **GERVY** Marie Solange - 704 -
Née le jeudi 24 septembre 1885 à La Foa (98).
Décédée le vendredi 15 avril 1977 à Nouméa (98).
Il voit le jour le lundi 20 juin 1904 à La Foa (98).
Décédé le vendredi 24 mai 1985 à Nouméa (98).

Uni avec **GEORGET** Irène Charlotte Cécile

780. **HARLOT** Andréa Marie,

Fille de **HARLOT** Marie Constant, Chiffonnier
Né le samedi 7 mai 1853 à Serez (28).
Décédé le dimanche 22 mai 1898 à Nouméa (98), Ile Nou.
et de **LOZACH** Marie Louise
Née le jeudi 29 décembre 1870 au Folgoët (29).
Décédée le jeudi 24 novembre 1898 à Nouméa (98).
Elle naît à La Foa (98) le lundi 9 juin 1890.

Mariée le vendredi 19 avril 1907 à Nouméa (98), avec **MOUSSET** Pierre
Il est né à Cherves (86) le lundi 19 avril 1875.
Professions : Cuisinier.

Enfant

- **MOUSSET** Lucienne Carmen (° 1908)

781. **HAUBERT** Léon Arthur¹,

Fils de **HAUBERT** Clair
et de **ARGENTIN** Justine Jeanne
Il naît le dimanche 20 avril 1851 à Sainte-Hélène-Bondeville (76).

Etat des personnes étant Nées où Mariées où décédées où concessionnaires
à La Foa

Décédé le dimanche 19 février 1882 à La Foa (98).
Professions : Journalier.

¹ *Note Générale : Condamné au bagne de Nouvelle Calédonie en 1873 - Embarqué le 30 septembre 1873 sur le "VAR" qui arrive à Nouméa le 31 janvier 1874 - Matricule n° 5991*

782. **HAUTCOEUR** Léa Yvonne Gabrielle,

Fille de **HAUTCOEUR** Gabriel Georges, Commerçant et éleveur (colon Feillet)

Né le mardi 6 mars 1866 à Meulin (71).

Décédé le dimanche 13 août 1944 à Nouméa (98).

et de **GARNIER** Hortense

Née le samedi 3 août 1867 à Villebéon (77).

Décédée le mardi 19 juin 1951 à Nouméa (98).

Elle naît le vendredi 18 mai 1900 à Nouméa (98).

Décédée le jeudi 7 septembre 1989 à Nouméa (98).

Mariée le samedi 6 mai 1922 à La Foa (98), avec **PERSAN** Claudius Alexandre Dit Claude - 1303 -

Il est né le vendredi 22 novembre 1895 à Lyon (69).

Décédé le jeudi 6 novembre 1952 à Nouméa (98).

9 Enfants

- PERSAN Robert (° 1923 + 1925)
- PERSAN Gilda (° 1924)
- PERSAN Christiane (° 1925)
- PERSAN Norbert (° 1929)
- PERSAN Claude Dite Claudette
- PERSAN Ghislaine
- PERSAN Bernard
- PERSAN Judith
- PERSAN Arnold Dit Nono

10 Petits-enfants

- HUGEAUD Jean Claude
- HUGEAUD Rolande
- HUGEAUD Christian
- HUGEAUD Philippe
- PERSAN Armand
- PERSAN Marie-Laure
- DOURTOT Yannick
- DOURTOT Philippe
- DOURTOT Eric
- DOURTOT Harold

783. **HAUTCOEUR** Mauricette,

Elle est née à La Foa (98) .

Mariée le samedi 4 février 1950, avec **VERLAGUET** Guy

Il naît le samedi 18 août 1928 .

3 Enfants

- VERLAGUET Christiane (° 1950)

Etat des personnes étant Nées où Mariées où décédées où concessionnaires
à La Foa

- VERLAGUET Martine (° 1954)
- VERLAGUET Guy Thierry (° 1957)

3 Petits-enfants

- SOUROT Sandrine (° 1985)

- VERLAGUET Olivia (° 1984)
- VERLAGUET Cindy (° 1987)

784. **HENCHOZ** Dalila Emilia,

Fille de **HENCHOZ** Tell Alexandre, Cultivateur
Né le jeudi 3 février 1848 à La Chaux de Fonds - Suisse.
Décédé le lundi 22 mai 1922 à Dumbéa (98).
et de **THOLLET** Amélie Pierrette
Née le mercredi 4 février 1863 à Lyon (69).
Décédée le mercredi 24 juillet 1929 à Nouméa (98).
Elle est née le vendredi 5 septembre 1884 à La Foa (98).

Mariée le samedi 30 septembre 1905 à Nouméa (98), avec **FERRAND** Henri Louis
Il voit le jour vers 1865 à Paris (75).

Enfant

- FERRAND René Henri Alexandre (° 1906 + 1997)

785. **HENNESSY** Williamina Dite Nina,

Fille de **HENNESSY** William
Né le jeudi 9 avril 1857 à Sydney - Australie.
Décédé le samedi 11 janvier 1930 à Nouméa (98).
et de **DELAVILLE Le ROULX** Eugénie Adèle Marie Pérrine
Née le mardi 3 juin 1856 à Rezé (44).
Décédée le lundi 21 juin 1920 à Païta (98).
Elle naît le vendredi 14 avril 1899 à La Foa (98).
Décédée le lundi 21 juin 1920 à Païta (98).

786. **HÉNOT** Louis Alexandre ¹,

Fils de **HÉNOT** Louis Dominique
Né le dimanche 12 septembre 1802 à Sempy (62).
Décédé le dimanche 12 juin 1853 à Sempy (62).
et de **DENQUIN** Mélanie
Née le mercredi 30 novembre 1808 à Sempy (62).
Décédée le lundi 24 septembre 1888 à Sempy (62).
Il naît le mercredi 21 avril 1841 à Sempy (62).
Décédé le mardi 2 mars 1897 à La Foa (98).
Professions : Boucher.

¹ *Note Générale : condamné aux travaux forcés en Nouvelle Calédonie en 1867 - Matricule 1450 - Embarqué sur la "Néréide le 17 décembre 1867 - Le Lot n°026 de la Section La Foa "Urbain" d'une superficie de 10a est attribué à Hénot Louis Alexandre -Matricule n° 1450 - et mis en Concession le et a titre définitif vendu Le Lot n°04 de la Section La Foa "Rural" d'une superficie de 3ha 48 est attribué à Henot Louis Alexandre -Matricule 1450 - et mis en Concession le et a titre définitif*

Etat des personnes étant Nées où Mariées où décédées où concessionnaires
à La Foa

787. HENRY Yves Marie ¹ ,
Il est né à Callac (22) le mercredi 11 juin 1845. Décédé le vendredi 25 mai 1894 à La Foa (98). Professions : Postillon.
¹ <i>Note Générale : Condamné au Bagne de Nouvelle Calédonie en 1871 - Embarqué le 21 janvierr 1873 sur le "Rhin" arrivée le 23 avril 1873 Matricule 4218</i>

788. HEUZÉ Mélanie Victorine ¹ ,
Elle naît le vendredi 3 avril 1835 à Ger (50). Décédée le dimanche 1er avril 1888 à La Foa (98).
Mariée le jeudi 4 décembre 1851 à Ger (50), avec DESPOIS René François Adrien Il est né à Yvrandes (61) le mercredi 26 août 1829. Décédé le jeudi 27 mars 1902 à Nouméa (98).
¹ <i>Note Générale : Condamnée le 17 juin 1880 à 20 ans de travaux forcés pour complicité d'incendie volontaire Matricule 176 - CAOM H485 FR ANOM COL H485 - Embarqué le 20 février 1886 sur le "San Martin"</i>

3 Enfants

- DESPOIS Adrien
- DESPOIS Jean Baptiste Paul (° 1862 + 1920)
- DESPOIS Eugène Isidore - 537 - (° 1875 + 1909)

Petit-enfant

- DESPOIS Eugénie Berthe - 538 - (° 1905)

789. HEYMANN Antoine Eugène,
Fils de HEYMANN Jean Georges, Gendarme à cheval Né le lundi 28 avril 1834 à Colmar (68). Décédé le jeudi 24 mars 1904 à Moindou (98). et de EXAVEYRON Antoinette Née le samedi 25 décembre 1852 à Compiègne (60). Décédée le jeudi 27 juin 1901 à Moindou (98). Il naît le lundi 15 août 1881 à Moindou (98). Décédé le vendredi 2 mai 1958 à La Foa (98).
Marié le jeudi 14 mars 1907 à Dumbéa (98), Ile aux chèvres, avec MINEAU Jeanne Mathilde Il voit le jour le jeudi 8 novembre 1888 à Bourail (98).

790. HEYMANN Charles Henri Dit Alphonse,
Fils de HEYMANN Jean Georges, Gendarme à cheval Né le lundi 28 avril 1834 à Colmar (68). Décédé le jeudi 24 mars 1904 à Moindou (98). et de EXAVEYRON Antoinette Née le samedi 25 décembre 1852 à Compiègne (60).

Etat des personnes étant Nées où Mariées où décédées où concessionnaires
à La Foa

<p>Décédée le jeudi 27 juin 1901 à Moindou (98). Il est né à La Foa (98), Téremba Uaraï le mercredi 22 août 1877. Décédé en 1967. Professions : Mécanicien - Gardien de phare.</p>
<p>Marié le vendredi 17 août 1917 à Nouméa (98), avec BENOIT MARIE Elisabeth Louise Elle naît à Bouloupari (98) le dimanche 2 avril 1876.</p>
<p>Marié le samedi 17 avril 1926 à Nouméa (98), avec COINON Marie Eléonore Elle est née à Nouméa (98) le mercredi 15 octobre 1879. Décédée le lundi 8 mai 1967 à Nouméa (98).</p>

<p>791. HEYMANN Georges Auguste, Fils de HEYMANN Jean Georges, Gendarme à cheval Né le lundi 28 avril 1834 à Colmar (68). Décédé le jeudi 24 mars 1904 à Moindou (98). et de EXAVEYRON Antoinette Née le samedi 25 décembre 1852 à Compiègne (60). Décédée le jeudi 27 juin 1901 à Moindou (98). Il voit le jour à La Foa (98), Téremba Uaraï le mercredi 22 mars 1876.</p>
<p>Marié le vendredi 19 mai 1905 à Paris (75), avec GUEST Ange Rosalie Elle voit le jour en 1885 .</p>
<p>Marié le samedi 24 avril 1909 à Alfortville (94), avec TANIERE Blanche Marie Antoinette Elle naît en 1885 .</p>

<p>792. HOCQUELOUX Jean Joseph Marie ¹, Il voit le jour à Médonville (88) le vendredi 9 mai 1862. Décédé le jeudi 22 mai 1947 à Nouméa (98). Professions : Militaire.</p>
<p>Marié le lundi 6 mai 1912 à La Foa (98), avec JACQUET Jeanne Marie - 800 - Elle naît à La Loye (39) le mercredi 21 mai 1862. Décédée le mercredi 22 octobre 1924 à La Foa (98). Professions : Sans.</p>
<p>Marié en 1928, avec VINCENT Amélie - 1609 - Elle naît à La Foa (98) en 1877. Décédée en 1973 à Nouméa (98).</p>
<p>¹ <i>Note Générale : Militaire de carrière, il est condamné aux travaux forcés pour rébellion En Nouvelle Calédonie en 1899 matricules 21760 / 12755 / 5281 Le Lot n°14 de la Section La Foa "Méaré" d'une superficie de 5ha 79a est attribué à Hocqueloux Marie Jean Joseph -Matricule 21760 - et mis en Concession le 2987 et a titre définitif Le Lot n°14a de la Section La Foa "Méaré" d'une superficie de 1ha 33a est attribué à Hocqueloux Marie Jean Joseph -Matricule 21760 - et mis en Concession le 2987 et a titre définitif</i></p>

<p>793. HOCQUET Alphonse ¹, Professions : Chaisier. Il est né le lundi 3 mai 1852 à Orléans (45).</p>

Etat des personnes étant Nées où Mariées où décédées où concessionnaires
à La Foa

Marié le samedi 1er septembre 1877 à La Foa (98), avec **GRANDJEAN** Marie Victorine - 730 -
Elle voit le jour en 1861.

¹ *Note Générale : Condamné à la déportation Simple en Nouvelle Calédonie en 1872 Matricule 1954 ANOM COL 85 à bord de "l'Orne" 5 ème Convoi de la commune de Paris, qui quitte la France le 31 décembre 1872 pour arriver à Nouméa le 6 mai 1873*

Enfant

- HOCQUET Louise Marie (° 1879 + 1966)

794. **HORS** Gaspard Dit Vicente ¹,

Il voit le jour à Alicante en 1849.

Décédé le vendredi 25 juillet 1913 à La Foa (98).

Professions : Journalier.

¹ *Note Générale : Condamné au Bagne de Nouvelle Calédonie en 1871 - Embarqué le 21 janvierr 1873 sur le "Rhin" arrivée le 23 avril 1873 Matricule 4223 / 6753
Le Lot n°23 de la Section La Foa "Pierrat" d'une superficie de 5ha 41 est arribué à Hors Gaspard dit Vincent -Matricule 4223 - et mis en Concession le 10/2/1885 et a titre définitif*

795. **HOULLON** Charles Jules ¹,

Il voit le jour à Gentilly (94) le mercredi 23 février 1853.

Décédé le mercredi 30 octobre 1907 à La Foa (98).

Professions : Journalier.

¹ *Note Générale : Condamné aux travaux forcés en Nouvelle Calédonie en 1880 - Embarqué sur le Navarin d'avril 1884 Matricule 11990
Le Lot n°109 de la Section La Foa "Urbain" d'une superficie de 18a 41 est arribué à Houillon Charles -Matricule n° 11990 - et mis en Concession le 1196 et a titre définitif*

796. **HUGUENY** Amélie Antonia,

Fille de **HUGUENY** Pierre Nicolas, Surveillant militaire

Né le mercredi 19 août 1840 à Charmoy (52).

Décédé le jeudi 21 février 1889 à Nouméa (98).

et de **VACHER** Marie Louise

Née le vendredi 18 février 1859 à Toulon (51).

Décédée le jeudi 14 juin 1934 à Nouméa (98).

Elle naît à Nouméa (98) le jeudi 22 août 1878.

Décédée le jeudi 4 janvier 1951 à Nouméa (98).

Mariée le samedi 13 octobre 1894 à La Foa (98), avec **GIRAUD** Jules Stanislas - 712 -

Il naît à Corbeil-Essonnes (91) le mercredi 7 janvier 1857.

Décédé le mardi 28 septembre 1915 à Port vila Vanuatu.

Professions : Géomètre.

Mariée le dimanche 20 septembre 1925 à Nouméa (98), avec **GARCIA** Jayme

Il voit le jour en 1875 .

3 Enfants

- GIRAUD Louise Marie Lucienne Camille (° 1897 + 1987)

- GIRAUD Renée Marguerite Théodora (° 1903 + 1960)

- GIRAUD Paule Émilie Eugénie (° 1903 + 1969)

Etat des personnes étant Nées où Mariées où décédées où concessionnaires
à La Foa

Petit-enfant

- EYSSARTIER René Auguste Jacques (° 1919 + 2004)

I

797. **IMBERT** Sylvie Rosalie,

Elle est née en 1852 à Saint-Paul-sur-Ubaye (04).
Décédée le samedi 4 mai 1889 à La Foa (98).

Unie avec **ROMAN** Pierre François - 1423 -
Il est né à Embrun (05) le vendredi 12 juillet 1844.
Décédé le mercredi 16 janvier 1907 à La Foa (98).

4 Enfants

- ROMAN Mathilde Dorothee - 1422 - (° 1876)
- ROMAN Marie Louise - 1421 - (° 1882 + 1969)
- ROMAN Pierre Isidore - 1424 - (° 1885 + 1971)
- ROMAN Louis Joseph - 1420 - (° 1889)

19 Petits-enfants

- ACÉVÉDO Alphonse - 3 - (° 1892)
- ACÉVÉDO Léontine - 7 - (° 1894)
- ACÉVÉDO Josephine - 5 - (° 1895)
- ACÉVÉDO Francois - 4 - (° 1897)
- DESPOIS Eugénie Berthe - 538 - (° 1905)

- DUFFIEUX Suzanne Yvonne - 593 -
- DUFFIEUX Alexis Dit Zizi - 578 - (° 1900)
- DUFFIEUX Joseph Jean Baptiste - 585 - (° 1902 + 1989)
- DUFFIEUX Isidore Léopold - 583 - (° 1904)
- DUFFIEUX Marie Louise - 589 - (° 1906)
- DUFFIEUX Désirée Marie - 580 - (° 1908)
- DUFFIEUX Joséphine Marie - 586 - (° 1911)
- DUFFIEUX Victor Jules - 595 - (° 1912 + 1915)
- DUFFIEUX Flore - 581 - (° 1913 + 2007)
- DUFFIEUX Léontine Eugénie - 587 - (° 1916 + 1916)
- DUFFIEUX François Joseph - 582 - (° 1917)
- DUFFIEUX Maurice Michel - 592 - (° 1921)
- DUFFIEUX Suzanne Yvonne - 594 - (° 1923)
- DUFFIEUX Marcel Victor - 588 - (° 1927)

43 Arrières-petits-enfants

- DUFFIEUX Simone (° 1930)
- DUFFIEUX Victor
- DUFFIEUX Jeanne

- DUFFIEUX Louis
- DUFFIEUX Noel
- DUFFIEUX Marie José
- DUFFIEUX Hélène
- DUFFIEUX Yvette
- DUFFIEUX Yves
- DUFFIEUX Jean Marc
- DUFFIEUX Sylvio

Etat des personnes étant Nées où Mariées où décédées où concessionnaires
à La Foa

- DUFFIEUX Léopold
- DUFFIEUX Jeanine
- LETHEZER Gaston
- LETHEZER Raumonde
- LETHEZER Roger
- LETHEZER Désiré
- LETHEZER Alain
- LETHEZER Victor
- LETHEZER Gustave
- LETHEZER Jacky
- LETHEZER Alexis
- LETHEZER Gisèle
- LETHEZER Yvon
- LETHEZER Gérard
- LETHEZER Régis
- DUFFIEUX Edith
- BAUDOEUF Henri
- BAUDOEUF Ginette
- BAUDOEUF Jacques
- BAUDOEUF Yvon
- BAUDOEUF Liliane
- DUFFIEUX Viviane
- DUFFIEUX Michèle
- DUFFIEUX Lydia
- GRASSI Anita
- GRASSI Marie Paul
- BONN Amoze
- DUFIEUX Jacqueline
- DUFIEUX Christian
- DUFIEUX Roland
- DUFIEUX Marianne
- DUFIEUX Sylvie

798. **INACHOUMOUTOU** Augustine Aricou,

Fille de **INACHOUMOUTOU** , Femme indigène
et de **POUSSAMA**

Elle naît à Canala (98) en 1879.

Décédée le jeudi 30 mai 1935 à La Foa (98).

Mariée le jeudi 23 décembre 1897 à La Foa (98), avec **LEFEBVRE** Léon Louis - 967 -

Il est né le lundi 5 juillet 1869 à Grainville-la-Teinturière (76).

Décédé le jeudi 23 février 1922 à La Foa (98).

Professions : Journalier.

14 Enfants

- LEFEBVRE Joséphine Emilienne - 966 - (° 1896 + 1896)
- LEFEBVRE Léonie Augustine - 968 - (° 1897)
- LEFEBVRE Auguste Léon Paul - 959 - (° 1899)
- LEFEBVRE Théodore Clotaire Alfred - 975 - (° 1901 + 1944)
- LEFEBVRE Clothilde Théodorine - 961 - (° 1903)
- LEFEBVRE Emile Marius - 962 - (° 1905 + 1963)
- LEFEBVRE Joseph Edouard - 964 - (° 1907 + 1970)
- LEFEBVRE Suzanne Henriette - 974 - (° 1909 + 1909)
- LEFEBVRE Marie Adrienne - 972 - (° 1910)
- LEFEBVRE Louis Adrien - 969 - (° 1912)

Etat des personnes étant Nées où Mariées où décédées où concessionnaires
à La Foa

- LEFEBVRE Florentine Louise - 963 - (° 1914)
- LEFEBVRE Marceline Henriette - 971 - (° 1917 + 1917)
- LEFEBVRE Marcel Ferdinand - 970 - (° 1918 + 1918)
- LEFEBVRE Renée Lucienne - 973 - (° 1921)

6 Petits-enfants

- CHOCZYNSKI Anna Marie - 381 - (° 1917)
- CHOCZYNSKI Joseph Gustave (° 1918 + 1978)

- LEFEBVRE Ghislaine
- LEFEBVRE Pierre Dit Pierrot
- LEFEBVRE Joséphine
- LEFEBVRE Suzanne

2 Arrières-petits-enfants

- LEFEBVRE René

- LEFEBVRE Sonia

799. **INAUDI** Jacques Jean ¹,

Il naît en 1845 à Roccabrada (Italie).
Décédé le mercredi 13 mars 1895 à La Foa (98), Camp Brun.
Professions : Journalier.

¹ *Note Générale : condamné au bagne en Nouvelle Calédonie en 1870 - Embarqué le 1 juin 1870 sur le "Néréide" - Matricule 3063 / 2901 / 15407*

J

800. **JACQUET** Jeanne Marie ¹,

Elle est née le mercredi 21 mai 1862 à La Loye (39).
Décédée le mercredi 22 octobre 1924 à La Foa (98).
Professions : Sans.

Mariée le mercredi 7 juin 1882 à Bourail (98), avec **NAILLET** Charles Dit Adolphe - 1188 -
Il voit le jour le samedi 30 septembre 1854 à Beaumont (89).
Professions : Scieur de long.
Décédé le dimanche 16 avril 1911 à La Foa (98).

Mariée le lundi 6 mai 1912 à La Foa (98), avec **HOCQUELOUX** Jean Joseph Marie - 792 -
Il naît le vendredi 9 mai 1862 à Médonville (88).
Décédé le jeudi 22 mai 1947 à Nouméa (98).
Professions : Militaire.

¹ *Note Générale : Condamné le 3 septembre 1880 à 6 ans de travaux forcés pour infanticide - Embarquée sur "l'Ernestine" arrivée le 15 octobre 1881
Le Lot n°25 de la Section La Foa "Pierrat" d'une superficie de 5ha 12 est attribué à jacquet Jeanne Ep, Naillet -Matricule 145 - et mis en Concession le et a titre définitif*

10 Enfants

Etat des personnes étant Nées où Mariées où décédées où concessionnaires
à La Foa

- NAILLET Nathalie Jeanne - 1194 - (° 1883 + 1883)
- NAILLET Clémentine Résine Marie Elisabeth - 1190 - (° 1884 + 1884)
- NAILLET Louise - 1191 - (° 1886)
- NAILLET Céline - 1187 - (° 1888 + 1959)
- NAILLET Mathilde - 1193 - (° 1891 + 1959)
- NAILLET Alexandrine Adolphine - 1185 - (° 1894)
- NAILLET Adolphine - 1184 - (° 1897)
- NAILLET Charles Etienne - 1189 - (° 1899)
- NAILLET Alfred Adolphe - 1186 - (° 1901 + 1985)
- NAILLET Madeleine - 1192 - (° 1903)

22 Petits-enfants

- BERNALEAU Marie Madeleine (° 1904 + 1926)
- BERNALEAU Marguerite Louise (° 1905 + 1971)
- BERNALEAU Désiré Clément (° 1907 + 1955)
- BERNALEAU Raymond René - 154 - (° 1909 + 1980)
- BERNALEAU Georges Charles (° 1912 + 1998)
- BERNALEAU Roger - 155 - (° 1914 + 1998)

- THÉPINIER Eugène - 1519 - (° 1903 + 1968)
- THÉPINIER Moeline - 1522 - (° 1904)
- THÉPINIER Auguste Francois - 1517 - (° 1906)
- THEPINIER Auguste - 1516 - (° 1907 + 1968)
- THÉPINIER Marguerite - 1521 - (° 1908)
- THÉPINIER Emile - 1518 - (° 1910 + 1954)
- THÉPINIER Amélie (° 1912 + 1974)
- THÉPINIER Georges Edouard (° 1914 + 1977)
- THÉPINIER Gabrielle Germaine Alice (° 1916)
- THÉPINIER Charles François (° 1919)
- MARIE Julienne - 1065 - (° 1912 + 1970)
- MARIE Victor
- MARIE Henri
- MARIE Renée
- MARIE Emile (° 1913)
- NAILLET Delphine (° 1917)

10 Arrières-petits-enfants

- BONN Danielle Gisèle Marle
- BONN Monique Rolande Marie

- THEPINIER Hélène (° 1931)
- THEPINIER Robert (° 1932)
- THEPINIER Eliane (° 1934)
- THEPINIER Marie-Thérèse (° 1936)
- THEPINIER Michèle (° 1939 + 1940)
- THEPINIER Gérard (° 1940)
- MARIE Louis (° 1938)
- MARIE Florina (° 1947)

801. **JAMAIN** Emile,

Marié le samedi 1er octobre 1910 à La Foa (98), avec **NAILLET** Alexandrine Adolphine - 1185 -
Elle voit le jour le mercredi 6 juin 1894 à La Foa (98).

Etat des personnes étant Nées où Mariées où décédées où concessionnaires
à La Foa

802. **JEANNIN** Aimé,
Fils de **JEANNIN** René Charles Edouard - 819 -
Né le vendredi 30 mai 1919 à Nouméa (98).
Décédé le jeudi 27 mai 1982 à Nouméa (98).
et de **CAGNON** Paule Mathilde - 293 -
Née le jeudi 22 novembre 1917 à Canala (98).
Décédée le mercredi 14 mai 2003 au Mont-Dore (98).
Il naît le lundi 9 octobre 1939 à La Foa (98).

803. **JEANNIN** André,
Fils de **JEANNIN** René Charles Edouard - 819 -
Né le vendredi 30 mai 1919 à Nouméa (98).
Décédé le jeudi 27 mai 1982 à Nouméa (98).
et de **CAGNON** Paule Mathilde - 293 -
Née le jeudi 22 novembre 1917 à Canala (98).
Décédée le mercredi 14 mai 2003 au Mont-Dore (98).
Il est né le dimanche 21 juin 1942 à La Foa (98).
Décédé le lundi 12 juillet 1943 à La Foa (98).

804. **JEANNIN** Annie France,
Fille de **JEANNIN** René Charles Edouard - 819 -
Né le vendredi 30 mai 1919 à Nouméa (98).
Décédé le jeudi 27 mai 1982 à Nouméa (98).
et de **CAGNON** Paule Mathilde - 293 -
Née le jeudi 22 novembre 1917 à Canala (98).
Décédée le mercredi 14 mai 2003 au Mont-Dore (98).
Elle voit le jour le jeudi 5 mai 1949 à La Foa (98).
Décédée le samedi 7 mai 1949 à La Foa (98).

805. **JEANNIN** Emile Arthur,
Fils de **JEANNIN** Eugène Emmanuel - 807 -, Brossier
Né le samedi 2 mars 1861 à Paris (75).
Décédé le vendredi 1er mars 1940 à La Foa (98).
et de **Maria** - 1 -, Femme indigène
Née en 1873 à Nouvelle Hébrides.
Il naît le jeudi 10 octobre 1901 à La Foa (98).
Décédé le lundi 10 juin 1963 à Nouméa (98).
Marié le samedi 28 août 1937 à La Foa (98), avec **BONNARD** Denise - 242 -
Elle naît en 1910 .

806. **JEANNIN** Eugene,
Fils de **JEANNIN** Eugène Jules - 808 -
Né le samedi 4 février 1899 à La Foa (98).
et de **CHANTEREAU** Marie Louise - 355 -
Née le samedi 1er mai 1926 à La Foa (98), Focola.
Il est né à La Foa (98), Focola le lundi 24 mars 1952.
Marié le samedi 10 mars 1979 à Farino (98), avec **SANMOEKRI** Saiman Jeannette

3 Enfants

Etat des personnes étant Nées où Mariées où décédées où concessionnaires
à La Foa

- JEANNIN Rodrigue (° 1979)
- JEANNIN Sabrina (° 1982)
- JEANNIN Kévin (° 1992)

807. **JEANNIN** Eugène Emmanuel ¹,

Fils de **JEANNIN** Isaac
Né en 1835.
et de **REMY** Marie-Anne
Née en 1835.

Il est né le samedi 2 mars 1861 à Paris (75).
Décédé le vendredi 1er mars 1940 à La Foa (98).
Professions : Brossier.

Marié le samedi 4 décembre 1920 à La Foa (98), avec Maria - 1 -
Elle voit le jour en 1873 à Nouvelle Hébrides.
Professions : Femme indigène.

¹ *Note Générale : Condamné le 13 février 1879 à 8 ans de travaux forcés et 20 ans de surveillance en Nouvelle Calédonie pour vols qualifiés et complicité de détournement au préjudice de son patron - Matricules 11143 - 5688 - FR ANOM COL H614 Il arrive en Nouvelle Calédonie le 30/09/1879 sur la "Loire" (41e convoi). Installé à Thio en 1890*

5 Enfants

- JEANNIN Edouard Narcisse (° 1893)
- JEANNIN Marie Noémie - 814 - (° 1895 + 1947)
- JEANNIN Louis Xavier - 812 - (° 1896)
- JEANNIN Eugène Jules - 808 - (° 1899)
- JEANNIN Emile Arthur - 805 - (° 1901 + 1963)

10 Petits-enfants

- JEANNIN René Charles Edouard - 819 - (° 1919 + 1982)

- ANDRY Augustine Eugénie Maria - 20 - (° 1914)
- ANDRY Eugénie Amélie - 21 - (° 1918 + 2017)
- ANDRY Yvonne Albertine - 27 - (° 1921 + 1928)
- ANDRY France Eugénie - 23 - (° 1929)
- ANDRY Henri André Auguste - 25 - (° 1937)

- JEANNIN Evelyne
- JEANNIN Eugénie
- JEANNIN Jeannine
- JEANNIN Eugene - 806 - (° 1952)

24 Arrières-petits-enfants

- JEANNIN Aimé - 802 - (° 1939)
- JEANNIN Jean Claude (° 1941 + 1973)
- JEANNIN André - 803 - (° 1942 + 1943)
- JEANNIN Georgy - 810 - (° 1943 + 1982)
- JEANNIN Juanita - 811 - (° 1945)
- JEANNIN Micheline - 818 - (° 1946)
- JEANNIN Annie France - 804 - (° 1949 + 1949)
- JEANNIN Marie Rose - 815 - (° 1951)
- JEANNIN Maurice Didier - 816 - (° 1954)
- JEANNIN Francois - 809 - (° 1956 + 1973)
- JEANNIN Michel - 817 - (° 1961)
- JEANNIN Marie Claire - 813 - (° 1965)

- ANDRY René

Etat des personnes étant Nées où Mariées où décédées où concessionnaires
à La Foa

- ANDRY Christiane
- ALPI Chantal
- ALPI Marlène
- ALPI Charline
- ROLLAND Jean Marcel - 1414 - (° 1964)
- ROLLAND Sylvana (° 1967 + 1967)
- ROLLAND Pascale (° 1967 + 1967)
- ROLLAND Stéphane - 1418 - (° 1971)
- JEANNIN Rodrigue (° 1979)
- JEANNIN Sabrina (° 1982)
- JEANNIN Kévin (° 1992)

808. **JEANNIN** Eugène Jules,

Fils de **JEANNIN** Eugène Emmanuel - 807 -, Brossier

Né le samedi 2 mars 1861 à Paris (75).

Décédé le vendredi 1er mars 1940 à La Foa (98).

et de Maria - 1 -, Femme indigène

Née en 1873 à Nouvelle Hébrides.

Il est né à La Foa (98) le samedi 4 février 1899.

Marié le samedi 17 novembre 1945 à Farino (98), avec **CHANTEREAU** Marie Louise - 355 -
Elle naît à La Foa (98), Focola le samedi 1er mai 1926.

4 Enfants

- JEANNIN Evelyne
- JEANNIN Eugénie
- JEANNIN Jeannine
- JEANNIN Eugene - 806 - (° 1952)

7 Petits-enfants

- ROLLAND Jean Marcel - 1414 - (° 1964)
- ROLLAND Sylvana (° 1967 + 1967)
- ROLLAND Pascale (° 1967 + 1967)
- ROLLAND Stéphane - 1418 - (° 1971)

- JEANNIN Rodrigue (° 1979)
- JEANNIN Sabrina (° 1982)
- JEANNIN Kévin (° 1992)

809. **JEANNIN** François,

Fils de **JEANNIN** René Charles Edouard - 819 -

Né le vendredi 30 mai 1919 à Nouméa (98).

Décédé le jeudi 27 mai 1982 à Nouméa (98).

et de **CAGNON** Paule Mathilde - 293 -

Née le jeudi 22 novembre 1917 à Canala (98).

Décédée le mercredi 14 mai 2003 au Mont-Dore (98).

Il voit le jour le lundi 22 octobre 1956 à La Foa (98).

Décédé le lundi 24 septembre 1973 à Poindimié (98).

Etat des personnes étant Nées où Mariées où décédées où concessionnaires
à La Foa

810. JEANNIN Georgy,
Fils de JEANNIN René Charles Edouard - 819 - Né le vendredi 30 mai 1919 à Nouméa (98). Décédé le jeudi 27 mai 1982 à Nouméa (98). et de CAGNON Paule Mathilde - 293 - Née le jeudi 22 novembre 1917 à Canala (98). Décédée le mercredi 14 mai 2003 au Mont-Dore (98). Il naît le dimanche 29 août 1943 à La Foa (98). Décédé le mardi 25 mai 1982 à Nouméa (98).

811. JEANNIN Juanita,
Fille de JEANNIN René Charles Edouard - 819 - Né le vendredi 30 mai 1919 à Nouméa (98). Décédé le jeudi 27 mai 1982 à Nouméa (98). et de CAGNON Paule Mathilde - 293 - Née le jeudi 22 novembre 1917 à Canala (98). Décédée le mercredi 14 mai 2003 au Mont-Dore (98). Elle voit le jour le dimanche 8 avril 1945 à La Foa (98).
Unie avec CHANTREAU Alfred

812. JEANNIN Louis Xavier,
Fils de JEANNIN Eugène Emmanuel - 807 -, Brossier Né le samedi 2 mars 1861 à Paris (75). Décédé le vendredi 1er mars 1940 à La Foa (98). et de Maria - 1 -, Femme indigène Née en 1873 à Nouvelle hébrides. Il naît le dimanche 11 octobre 1896 à La Foa (98).

813. JEANNIN Marie Claire,
Fille de JEANNIN René Charles Edouard - 819 - Né le vendredi 30 mai 1919 à Nouméa (98). Décédé le jeudi 27 mai 1982 à Nouméa (98). et de CAGNON Paule Mathilde - 293 - Née le jeudi 22 novembre 1917 à Canala (98). Décédée le mercredi 14 mai 2003 au Mont-Dore (98). Elle est née à La Foa (98) le lundi 15 février 1965.
Unie avec KASMAN Jean Bernard

814. JEANNIN Marie Noémie,
Fille de JEANNIN Eugène Emmanuel - 807 -, Brossier Né le samedi 2 mars 1861 à Paris (75). Décédé le vendredi 1er mars 1940 à La Foa (98). et de Maria - 1 -, Femme indigène Née en 1873 à Nouvelle hébrides. Elle voit le jour le mercredi 29 mai 1895 à La Foa (98). Décédée le lundi 27 janvier 1947 à La Foa (98).
Mariée le samedi 20 juillet 1912 à La Foa (98), avec ANDRY Auguste Léon - 19 - Il est né en 1885 à Maincy (77). Décédé le mercredi 15 janvier 1941 à La Foa (98).

Etat des personnes étant Nées où Mariées où décédées où concessionnaires
à La Foa

5 Enfants

- ANDRY Augustine Eugénie Maria - 20 - (° 1914)
- ANDRY Eugénie Amélie - 21 - (° 1918 + 2017)
- ANDRY Yvonne Albertine - 27 - (° 1921 + 1928)
- ANDRY France Eugénie - 23 - (° 1929)
- ANDRY Henri André Auguste - 25 - (° 1937)

5 Petits-enfants

- ANDRY René
 - ANDRY Christiane
-
- ALPI Chantal
 - ALPI Marlène
 - ALPI Charline

815. **JEANNIN** Marie Rose,

Fille de **JEANNIN** René Charles Edouard - 819 -
Né le vendredi 30 mai 1919 à Nouméa (98).
Décédé le jeudi 27 mai 1982 à Nouméa (98).
et de **CAGNON** Paule Mathilde - 293 -
Née le jeudi 22 novembre 1917 à Canala (98).
Décédée le mercredi 14 mai 2003 au Mont-Dore (98).
Elle est née le jeudi 25 janvier 1951 à La Foa (98).

Unie avec **KASMAN** Jean Claude

816. **JEANNIN** Maurice Didier,

Fils de **JEANNIN** René Charles Edouard - 819 -
Né le vendredi 30 mai 1919 à Nouméa (98).
Décédé le jeudi 27 mai 1982 à Nouméa (98).
et de **CAGNON** Paule Mathilde - 293 -
Née le jeudi 22 novembre 1917 à Canala (98).
Décédée le mercredi 14 mai 2003 au Mont-Dore (98).
Il voit le jour le mercredi 26 mai 1954 à La Foa (98).

Marié le jeudi 6 mars 2008, avec **ROLLAND** Joelle
Elle voit le jour en 1952 .
Décédée en 2008.

817. **JEANNIN** Michel,

Fils de **JEANNIN** René Charles Edouard - 819 -
Né le vendredi 30 mai 1919 à Nouméa (98).
Décédé le jeudi 27 mai 1982 à Nouméa (98).
et de **CAGNON** Paule Mathilde - 293 -
Née le jeudi 22 novembre 1917 à Canala (98).
Décédée le mercredi 14 mai 2003 au Mont-Dore (98).
Il est né le jeudi 21 septembre 1961 à La Foa (98).

Uni avec **PARAGE** Gisèle

Etat des personnes étant Nées où Mariées où décédées où concessionnaires
à La Foa

818. JEANNIN Micheline,	
Fille de JEANNIN René Charles Edouard - 819 - Né le vendredi 30 mai 1919 à Nouméa (98). Décédé le jeudi 27 mai 1982 à Nouméa (98). et de CAGNON Paule Mathilde - 293 - Née le jeudi 22 novembre 1917 à Canala (98). Décédée le mercredi 14 mai 2003 au Mont-Dore (98). Elle naît le mercredi 24 avril 1946 à La Foa (98).	
Unie avec WANTILINGON Freddy	

819. JEANNIN René Charles Edouard,	
Fils de JEANNIN Edouard Narcisse Né le mardi 4 juillet 1893 à Bouloupari (98). et de TAVERNIER Elisabeth Maria - 1507 - Née le dimanche 20 mai 1900 à La Foa (98). Décédée le dimanche 17 juillet 1955 à Nouméa (98). Il voit le jour le vendredi 30 mai 1919 à Nouméa (98). Décédé le jeudi 27 mai 1982 à Nouméa (98).	
Marié le mercredi 3 janvier 1940 à La Foa (98), avec CAGNON Paule Mathilde - 293 - Elle naît le jeudi 22 novembre 1917 à Canala (98). Décédée le mercredi 14 mai 2003 au Mont-Dore (98).	

12 Enfants

<ul style="list-style-type: none"> - JEANNIN Aimé - 802 - (° 1939) - JEANNIN Jean Claude (° 1941 + 1973) - JEANNIN André - 803 - (° 1942 + 1943) - JEANNIN Georgy - 810 - (° 1943 + 1982) - JEANNIN Juanita - 811 - (° 1945) - JEANNIN Micheline - 818 - (° 1946) - JEANNIN Annie France - 804 - (° 1949 + 1949) - JEANNIN Marie Rose - 815 - (° 1951) - JEANNIN Maurice Didier - 816 - (° 1954) - JEANNIN Francois - 809 - (° 1956 + 1973) - JEANNIN Michel - 817 - (° 1961) - JEANNIN Marie Claire - 813 - (° 1965) 	
---	--

820. JEUNET Mathilde Pauline,	
Fille de JEUNET Edmond Paul, Gendarme Né le mercredi 9 août 1865 à Foncine-le-Haut (39). et de GUESDON Mathilde Reine Née le jeudi 4 avril 1872 à Nanterre (92). Elle naît le vendredi 19 octobre 1900 à La Foa (98). Décédée le lundi 27 mai 1963 à Rabat (Maroc).	

821. JOLIVET Pierre Charles ¹ ,	
Décédé le mardi 25 juin 1878 à La Foa (98). Professions : 380.	
¹ Note Générale : 1870	

Etat des personnes étant Nées où Mariées où décédées où concessionnaires
à La Foa

Massacré par le canaque en 1878
<https://gallica.bnf.fr/ark:/12148/bpt6k701278r/f2.item.r=GIRODEL.zoom>

822. **JOLIVET** Pierre Charles¹,

Il est né le mercredi 28 décembre 1831 à Saint-Brice-sous-Rânes (61).
Décédé le mardi 25 juin 1878 à La Foa (98).
Professions : Employé chez M. de Coutouly à Popidery.

¹ Note Générale : Condamné au Bagne de Nouvelle Calédonie en 1870 matricule 4244 zone cote H 380. Victime de l'insurrection Canaque du 25 Juin 1878.

823. **JOSSET** Justine Aida,

Fille de **JOSSET** Georges Armand, Domestique, Cochet

Né le lundi 4 novembre 1850 à Rimou (35).

Décédé le jeudi 26 octobre 1893 à Nouméa (98).

et de **TUJAGUE** Louise Marie

Née le lundi 26 mai 1856 à Sarraguzan (32).

Elle voit le jour à Païta (98), St Vincent le vendredi 18 février 1887.

Décédée en 1944 à La Foa (98).



Mariée le samedi 3 octobre 1903 à Nouméa (98), avec **VAUDOR** Antoine Victor Adrien - 1562 -

Il naît à Rocé (41) le vendredi 24 novembre 1876.

Décédé le dimanche 25 juin 1905 à La Foa (98).

Mariée le lundi 13 juin 1910 à La Foa (98), avec **BANUELOS** Joseph Baldino - 94 -

Il est né à La Foa (98) le vendredi 19 octobre 1888.

Décédé en 1971.

Professions : Hotelier.

Unie avec **BANUELOS** Lucette

Enfant

- **VAUDOR** Eddy (° 1905)

824. **JULIEN** Victorine¹,

Fille de **JULIEN** Pierre, Journalier

Né le mercredi 13 juillet 1836 à Marseille (13).

Décédé le jeudi 9 août 1906.

et de **VADON** Thérèse Pauline

Elle est née à Martigues (13), St Julien les martigues le jeudi 20 septembre 1866.

Mariée le jeudi 26 février 1885 à La Foa (98), avec **GRIMM** Louis Julien - 741 -

Il est né à Plancher-les-Mines (70) le mercredi 26 juin 1850.

Décédé le dimanche 9 juin 1889 à La Foa (98), Thia.

Professions : Cordonnier.

Mariée le samedi 19 août 1893 à La Foa (98), avec **LECOMTE** Victor Julien - 952 -

Il est né à Jaulzy (60) le mercredi 31 juillet 1850.

Décédé le samedi 7 janvier 1939 à La Foa (98), Farino.

Professions : Domestique.

Etat des personnes étant Nées où Mariées où décédées où concessionnaires
à La Foa

¹ Note Générale : Le Lot n°15 de la Section La Foa "Thia Rural" d'une superficie de 6ha 58 est arribué à Julien Vve Grimm - - et mis en Concession le 20/10/1889 et a titre définitif

6 Enfants

- GRIMM Victor Eugène - 742 - (° 1886 + 1958)
- GRIMM Louis - 740 - (° 1887)
- LECOMTE Etienne Michel - 948 - (° 1892)
- LECOMTE Louise Désirée - 950 - (° 1894 + 1874)
- LECOMTE Louis Augustin - 949 - (° 1896)
- LECOMTE Thérèse Victoria - 951 - (° 1898 + 1966)

4 Petits-enfants

- BERNANOS Victorine (° 1923)
- ALPI Roger Lucien Victor (° 1924 + 2012)
- ALPI Raymond Désiré Aimé (° 1927 + 1929)
- ALPI Robert (° 1928)

7 Arrières-petits-enfants

- ALPI Rolande
- ALPI Serge
- ALPI Raymond
- ALPI Bernard
- ALPI Chantal
- ALPI Marlène
- ALPI Charline

K

825. **KABAR** Charles,

Fils de **KABAR** Jolimou, Charpentier

Né en 1819 à Sainte-Rose (974).

Décédé le vendredi 24 avril 1914 à Houaïlou (98).

et de **NEZET** Héloïse

Née vers 1838 à Sainte-Rose (974).

Décédée le vendredi 18 octobre 1901 à Nouméa (98).

Il voit le jour à Sainte-Rose (974) le samedi 25 février 1865.

Décédé le vendredi 29 avril 1932 à La Foa (98).

Marié le samedi 8 octobre 1892 à Ponérihouen (98), avec **WRIGHT** Sarah

Elle naît à Houaïlou (98) le samedi 27 avril 1867.

2 Enfants

- KABAR Victor Edouard Paul (° 1898 + 1929)
- KABAR Rosa - 826 - (° 1902 + 1979)

2 Petits-enfants

- BERNUT Robert Théodore Marie
- BERNUT Patricia Anne Marie Sarah Louise

Etat des personnes étant Nées où Mariées où décédées où concessionnaires
à La Foa

826. KABAR Rosa, Fille de KABAR Charles - 825 - Né le samedi 25 février 1865 à Sainte-Rose (974). Décédé le vendredi 29 avril 1932 à La Foa (98). et de WRIGHT Sarah Née le samedi 27 avril 1867 à Houailou (98). Elle voit le jour le jeudi 18 décembre 1902 à Houailou (98). Décédée le samedi 17 février 1979 à Nouméa (98), Nou.
Mariée le dimanche 14 août 1932 à La Foa (98), avec BERNUT Louis Lucien - 164 - Il voit le jour le jeudi 1er novembre 1900 à La Foa (98). Décédé le jeudi 28 février 1980 à Nouméa (98).

2 Enfants

- **BERNUT** Robert Théodore Marie
- **BERNUT** Patricia Anne Marie Sarah Louise

827. KALANQUIN François Hubert ¹ , Il voit le jour le mercredi 27 mars 1833 à Frahier-et-Chatebier (70). Décédé le jeudi 24 août 1899 à La Foa (98). Professions : Journalier.
¹ <i>Note Générale : Condamné au travaux forcés de Nouvelle Calédonie en 1874 - Embarqué sur la "Loire" le 6 mai 1874 et arrivé à Nouméa le 16 Octobre 1874 - Matricule n° 6597 / 3267</i>

828. KAMATCHI Jules, Fils de ARSAPIN Ramsamy - 61 -, Gérant de station dans le nord Né en 1881. Décédé le mardi 13 juillet 1948 à La Foa (98). et de TENDRAÏEN Kamatchi Née en 1880. Il est né le vendredi 22 décembre 1899 à La Foa (98).

829. KAMATI Jules, Il naît à La Foa (98) le vendredi 22 décembre 1899.
Marié le samedi 16 décembre 1922 à Nouméa (98), avec URSIN Paule Emilie Elle naît le samedi 20 février 1904 à Nouméa (98). Décédée le mercredi 28 février 1968 à Moindou (98).

830. KANAGUSIKU Taro ¹ , Fils de KANAGUSIKU Mathen et de MOKA Il naît le jeudi 15 août 1867 à Okinawa (Japon). Décédé le mercredi 1er août 1945 à Australie, Hopital du Camp 34.
Marié le mardi 19 octobre 1920 à La Foa (98), avec BERNAVILLE Louise Olympe - 161 - Elle voit le jour le mardi 26 décembre 1899 à La Foa (98).

Etat des personnes étant Nées où Mariées où décédées où concessionnaires
à La Foa

¹ Note Générale : Arrivé en Nelle Calédonie le 31 décembre 1910 par le Kotohira Maru Matricule 1040
Agriculteur établi à a Saraméa
Interné le 11 décembre 1941
Embarqué 22 février 1942

Enfant

- KANAGUSIKU Odette Laure (° 1919)

3 Petits-enfants

- MORELLI Claudine Odette Flore
- MORELLI Jean-Paul Louis Mathieu
- MORELLI Graziella Renée Angèles

9 Arrières-petits-enfants

- FLEUROT David
- FLEUROT René Ange Jean

- MORELLI Gizelène Marie-José Tuai
- MORELLI Jean-Paul Bernard Teoroi
- MORELLI Yvérick
- MORELLI Luigina
- MORELLI Précilla
- MORELLI Stanley
- MORELLI Aurélia Graziella

831. **KAWASAKI** Masaiti ¹,

Fils de **KAWASAKI** Daishiro
et de **NAKA** ;

Il voit le jour à Hiroshima (Japon) le mercredi 20 février 1889.

Décédé le lundi 17 janvier 1938 à La Foa (98).

¹ Note Générale : Arrivé en Nelle Calédonie le 26 mai 1914 par le Hikosan Maru Matricule 1044
Agriculteur établi à La foa en 1920
Se suicide par pendaison.

832. **KERJOANT** Julien Marie,

Il voit le jour le mardi 9 février 1847 à Camors (56).

Décédé le mardi 25 juin 1878 à La Foa (98).

Professions : Gendarme à cheval.

833. **KERJOUAN** Julien ¹,

Fils de **KERJOUAN** Vincent

Né le dimanche 18 avril 1824 à Camors (56).

Décédé en 1873 à Camors (56).

et de **MESSAGER** Marie Isabelle

Née le jeudi 3 février 1820 à Grand champs 56067.

Décédée le samedi 4 juillet 1868 à Camors (56).

Il est né à Camors (56) le mercredi 17 février 1847.

Etat des personnes étant Nées où Mariées où décédées où concessionnaires
à La Foa

Décédé le mardi 25 juin 1878 à La Foa (98).
Professions : Gendarme à cheval.

¹ *Note Générale : Victime de l'insurrection Canaque du 25 Juin 1878.*
<https://gallica.bnf.fr/ark:/12148/bpt6k701278r/f2.item.r=GIRODEL.zoom>

834. **KLEIN** Samuel ¹,

Il voit le jour à Rieucher (Prusse) le vendredi 3 mars 1815.
Décédé le vendredi 17 août 1877 à La Foa (98).
Professions : Forgeron.

¹ *Note Générale : condamné au bagne de Nouvelle Calédonie en 1864 Cote FR ANOM COL H 381 matricule 330 / 793*

835. **KLING** Christian Marie Roger,

Fils de **KLING** Raphael - 838 -, Employé SLN
Né en 1882 à Djemb Merah Batavia Java (Indonésie).
Décédé le vendredi 1er février 1974 à Nouméa (98).
et de **TIOMINEM** Louise Arsap - 1538 -
Née en 1910.
Décédée le samedi 3 juin 1967 à Nouméa (98).
Il est né le mercredi 16 mars 1955 à La Foa (98).

Uni avec **WILLEMOT** Pascale

2 Enfants

- KLING Nicolas
- KLING Sebastien

836. **KLING** Eliane Marie Françoise,

Fille de **KLING** Raphael - 838 -, Employé SLN
Né en 1882 à Djemb Merah Batavia Java (Indonésie).
Décédé le vendredi 1er février 1974 à Nouméa (98).
et de **TIOMINEM** Louise Arsap - 1538 -
Née en 1910.
Décédée le samedi 3 juin 1967 à Nouméa (98).
Elle est née à La Foa (98) le vendredi 10 juillet 1953.

837. **KLING** Maryse Annie Christine,

Fille de **KLING** Raphael - 838 -, Employé SLN
Né en 1882 à Djemb Merah Batavia Java (Indonésie).
Décédé le vendredi 1er février 1974 à Nouméa (98).
et de **TIOMINEM** Louise Arsap - 1538 -
Née en 1910.
Décédée le samedi 3 juin 1967 à Nouméa (98).
Elle voit le jour à La Foa (98) le samedi 15 février 1958.

Unie avec **VAVASSEUR** Francis

Etat des personnes étant Nées où Mariées où décédées où concessionnaires
à La Foa

838. KLING Raphael ¹ ,
Il naît à Djemb Merah Batavia Java (Indonésie) en 1882. Décédé le vendredi 1er février 1974 à Nouméa (98). Professions : Employé SLN.
Marié le samedi 5 février 1955 à La Foa (98), avec TIOMINEM Louise Arsap - 1538 - Elle voit le jour en 1910. Décédée le samedi 3 juin 1967 à Nouméa (98).
¹ <i>Note Générale : Travailleur Engagé n° 3590 - Arrivé en Nouvelle Calédonie en 08/1922. Résident libre en 06/1941. Naturalisé "Français"</i>

18 Enfants

- KLING Saimen Raymond (° 1928 + 1999)
- KLING Massia Helène (° 1930)
- KLING Massini Janine (° 1932)
- KLING Sainen Ginette (° 1934)
- KLING Priva Camille (° 1936)
- KLING Natinem Raymonde (° 1939)
- KLING Missa Thérèse (° 1941)
- KLING Jean-Yves (° 1943)
- KLING vette (° 1945)
- KLING soupini Yvonne (° 1946)
- KLING Tiomé Daniele (° 1947)
- KLING Karcie Paulette (° 1948)
- KLING Thira Irène (° 1949)
- KLING Monique Simone (° 1951)
- KLING Alain Bernard (° 1951)
- KLING Eliane Marie Francoise - 836 - (° 1953)
- KLING Christian Marie Roger - 835 - (° 1955)
- KLING Maryse Annie Christine - 837 - (° 1958)

16 Petits-enfants

- KLING Mireille (° 1954)
 - KLING Patrik (° 1955)
 - KLING Sonia (° 1956)
 - KLING Marianne (° 1958)
-
- KLING Suzy
 - KLING Yaelle
 - KLING Alexis (° 1949)
 - KLING André (° 1955)
 - SLAMAT Maryline (° 1957)
 - SLAMAT Eric (° 1958)
 - SLAMAT yves (° 1960)
 - SLAMAT Charly (° 1961)
 - KLING Dominique
 - KLING Christophe
 - KLING Nicolas
 - KLING Sebastien

8 Arrières-petits-enfants

- FULLER Olivia
-
- KLING Tioméo
 - KLING Thomas
 - KLING Sophie Iris
 - KLING Mélanie

Etat des personnes étant Nées où Mariées où décédées où concessionnaires
à La Foa

- KLING Jean Francois
- OUASSETTTE Jérôme
- OUASSETTTE Béatrice

839. **KRETZ** Henri,

Fils de **KRETZ** Jean Pierre, Ouvrier
Né le mardi 31 août 1852 à Sarralbe (57).
Décédé le mercredi 24 septembre 1902 à Bourail (98).
et de **SCHERRIER** Maria
Née le samedi 21 août 1852 à Sarralbe (57).
Décédée le mercredi 22 janvier 1896 à Thio (98).
Il est né le dimanche 19 septembre 1886 à La Foa (98).
Décédé le samedi 12 février 1887 à La Foa (98).

840. **KRETZ** Jean Pierre,

Fils de **KRETZ** Jean Pierre, Ouvrier
Né le mardi 31 août 1852 à Sarralbe (57).
Décédé le mercredi 24 septembre 1902 à Bourail (98).
et de **SCHERRIER** Maria
Née le samedi 21 août 1852 à Sarralbe (57).
Décédée le mercredi 22 janvier 1896 à Thio (98).
Il voit le jour à La Foa (98) le mercredi 4 mai 1892.

841. **KRETZ** Joseph,

Fils de **KRETZ** Jean Pierre, Ouvrier
Né le mardi 31 août 1852 à Sarralbe (57).
Décédé le mercredi 24 septembre 1902 à Bourail (98).
et de **SCHERRIER** Maria
Née le samedi 21 août 1852 à Sarralbe (57).
Décédée le mercredi 22 janvier 1896 à Thio (98).
Il est né à La Foa (98) le samedi 6 avril 1888.

842. **KRETZ** Maria,

Fille de **KRETZ** Jean Pierre, Ouvrier
Né le mardi 31 août 1852 à Sarralbe (57).
Décédé le mercredi 24 septembre 1902 à Bourail (98).
et de **SCHERRIER** Maria
Née le samedi 21 août 1852 à Sarralbe (57).
Décédée le mercredi 22 janvier 1896 à Thio (98).
Elle voit le jour le lundi 1er juin 1891 à La Foa (98).
Décédée le mardi 27 juillet 1971 à Nouméa (98).

Mariée le samedi 21 octobre 1916 à Thio (98), avec **DIJOU** Louis Laurent Emmanuel
Il naît à Nouméa (98) le mardi 10 août 1886.
Décédé le dimanche 28 septembre 1947 à Nouméa (98).
Professions : Prospecteur pour la Société Le Nickel.

6 Enfants

- **DIJOU** Amélie Laurence Maria Dite Loulette (° 1917)

Etat des personnes étant Nées où Mariées où décédées où concessionnaires
à La Foa

- DIJOU Yvonne Louise Jeanne (° 1919 + 1996)
- DIJOU Madeleine Alice (° 1923)
- DIJOU Roger Eugène Raoul (° 1927)
- DIJOU Marguerite Eugénie Mathilde (° 1929)
- DIJOU Eliane Anna Suzanne (° 1931)

17 Petits-enfants

- LECOURIEUX France Réginald André (° 1938)
- CHEVALIER Jean Michel (° 1940)
- CHEVALIER Christiane Marie Madeleine (° 1941)
- CHEVALIER Danielle Josette Yvette (° 1942)
- CHEVALIER Marie Thérèse Josiane (° 1943)

- BARTHÉLÉMY Maryse Evelyne Emmanuelle (° 1942 + 1942)
- BARTHÉLÉMY Lyliane Gabrielle Maria (° 1942)
- BARTHÉLÉMY Guy Marie Emmanuel (° 1944)
- BARTHÉLÉMY Guy
- DIJOU Lysiane Jeanne Marie (° 1952)
- DIJOU Guy Roger Bernard (° 1955)
- DIJOU Jacqueline Hélène Andrée (° 1961)
- TARTARA Emile Pierre Emmanuel (° 1954)
- TARTARA Ida Marie (° 1964)
- WILSON Marie Line Maria Alima (° 1950)
- WILSON Alvina Henriette (° 1952)
- WILSON Jean Luc Robert (° 1954)

843. **KRETZ** Marie Catherine,

Fille de **KRETZ** Jean Pierre, Ouvrier

Né le mardi 31 août 1852 à Sarralbe (57).

Décédé le mercredi 24 septembre 1902 à Bourail (98).

et de **SCHERRIER** Maria

Née le samedi 21 août 1852 à Sarralbe (57).

Décédée le mercredi 22 janvier 1896 à Thio (98).

Elle naît à Sarralbe (57) le samedi 27 juin 1874.

Mariée le mercredi 4 septembre 1889 à La Foa (98), avec **PRUGNOT** Henri - 1338 -

Il est né à Lenax (03) le lundi 24 juin 1861.

Professions : Cultivateur.

Enfant

- PRUGNOT Louis - 1339 - (° 1890 + 1916)

L

844. **LACEUNE** François¹,

Il voit le jour le jeudi 1er octobre 1835 à Sainte-Livrade-sur-Lot (47).

Décédé le lundi 1er mai 1876 à La Foa (98).

¹ Note Générale : condamné au bagne de Nouvelle Calédonie en 1866 Cote FR ANOM COL H 381
Matricule n° 741

845. **LACOMBE** Blanche Marie¹,

Etat des personnes étant Nées où Mariées où décédées où concessionnaires
à La Foa

<p>Fille de LACOMBE Antoine Germain, Menuisier Né le vendredi 26 juillet 1850 à Toulouse (31). Décédé le mardi 2 octobre 1894 à Bourail (98). et de FOSSES Jeanne Dite Marie - 650 -, Journalière Née le lundi 28 février 1853 à Souprosse (40). Décédée le mercredi 28 janvier 1931 à Nouméa (98). Elle est née à Bourail (98) le mercredi 7 mars 1888. Décédée le dimanche 12 juillet 1964 à Nouméa (98).</p>	
<p>Mariée le samedi 6 février 1904 à La Foa (98), avec CHEVRIER Louis Juste - 377 - Il voit le jour le lundi 23 décembre 1861 à Cornimont (88). Décédé le samedi 24 novembre 1951 à La Foa (98). Professions : Cultivateur.</p>	
<p>¹ <i>Note Générale : Boursière à l'internat de filles de Fonwhary en 1901 voir il ont créé "La Foa" page 111</i></p>	

2 Enfants

- CHEVRIER Honoré - 376 - (° 1911 + 1990)
- CHEVRIER Louise - 378 - (° 1915 + 2001)

11 Petits-enfants

- CHEVRIER André
- CHEVRIER Guy
- CHEVRIER Roger Marcel Ernest (° 1937)
- MILOUD Gérard Robert
- MILOUD Ronald
- MILOUD Marie Claire Edwige Rosemonde
- MILOUD Yvette Lisa Evelyne Jocelyne
- MILOUD Ivana Marie Marguerite Andrée
- MILOUD Marie Noelle Angèle Louise Blanche Alice
- MILOUD Marie Rose Henriette Jeanne Louisiane
- MILOUD Marie Louise Pierrette Charline Maryse (° 1957)

3 Arrières-petits-enfants

- MILOUD Gilda
- MILOUD Thierry
- FOREST Julien (° 1982)

<p>846. LACOSTE Pierre ¹,</p>
<p>Il naît à Monclar (47) le jeudi 20 septembre 1838. Décédé le mardi 25 juin 1878 à La Foa (98). Professions : Couvreur.</p>
<p>¹ <i>Note Générale : Condamné au bagne de Nelle Calédonie en 1867 Matricule 1281 / 1711 Zone cote H 381 Victime de l'insurrection Canaque du 25 Juin 1878. Employé à l'hôtel de La Foa https://gallica.bnf.fr/ark:/12148/bpt6k701278r/f2.item.r=GIRODEL.zoom</i></p>

Etat des personnes étant Nées où Mariées où décédées où concessionnaires
à La Foa

847. LACOURT Albert,
Fils de LACOURT Joseph - 853 -, Commercant Né le jeudi 27 août 1874 à Etsaut (64). Décédé le jeudi 18 décembre 1941 à Nouméa (98). et de DELATHIÈRE Maria - 492 - Née le mardi 27 septembre 1881 à Nouméa (98). Décédée le mercredi 5 janvier 1955 à Nouméa (98). Il naît à La Foa (98) le dimanche 25 février 1923.

848. LACOURT André Jean,
Fils de LACOURT Joseph - 853 -, Commercant Né le jeudi 27 août 1874 à Etsaut (64). Décédé le jeudi 18 décembre 1941 à Nouméa (98). et de DELATHIÈRE Maria - 492 - Née le mardi 27 septembre 1881 à Nouméa (98). Décédée le mercredi 5 janvier 1955 à Nouméa (98). Il naît le mardi 18 février 1908 à La Foa (98).
Marié le samedi 16 septembre 1933, avec BAUDRY Marie Yvonne Catherine
Marié le samedi 24 avril 1937, avec CREUGNET Renée Emma Elle naît à Voh (98) le dimanche 5 septembre 1915. Décédée le mercredi 8 août 2012 à Nouméa (98).

849. LACOURT Barthelemy ¹ ,
Il naît le jeudi 18 septembre 1851 à Etsaut (64). Décédé le lundi 15 décembre 1884 à La Foa (98). Professions : Laboureur.
Marié le jeudi 20 novembre 1873 à Etsaut (64), avec GARISSERE Marie Anne Joséphine - 683 - Elle est née le mardi 15 avril 1845 à Lescun (64). Décédée le dimanche 6 août 1893 à La Foa (98).
¹ <i>Note Générale : Condamné au Bagne de Nouvelle Calédonie en 1874 Matricule 7318 Zone cote H 381. Embarqué sur le "VAR" en 1875 pour l'île Nou. Arrive à La Foa le 17 mai 1881 sur le lot 16 de la section La Foi Rural. Les titres définitifs seront remis à son fils le 17 août 1896.</i>

Enfant
- LACOURT Joseph - 853 - (° 1874 + 1941)
9 Petits-enfants
- LACOURT Charles Joseph - 850 - (° 1899 + 1971) - LACOURT Joseph Georges - 854 - (° 1903 + 1972) - LACOURT Robert Felix - 857 - (° 1906) - LACOURT André Jean - 848 - (° 1908) - LACOURT Marcel - 856 - (° 1910 + 1990) - LACOURT Gabriel Maurice - 851 - (° 1914) - LACOURT Gaston - 852 - (° 1917) - LACOURT Joséphine Marguerite - 855 - (° 1921) - LACOURT Albert - 847 - (° 1923)
7 Arrières-petits-enfants
- LACOURT Roger - 858 - (° 1925 + 2009)

Etat des personnes étant Nées où Mariées où décédées où concessionnaires
à La Foa

- LACOURT Arnel
- LACOURT Joséphine
- OLIVEAU Henri
- OLIVEAU Marie Joseph
- OLIVEAU Roger
- OLIVEAU Dominique

850. **LACOURT** Charles Joseph,

Fils de **LACOURT** Joseph - 853 -, Commercant

Né le jeudi 27 août 1874 à Etsaut (64).

Décédé le jeudi 18 décembre 1941 à Nouméa (98).

et de **DELATHIÈRE** Maria - 492 -

Née le mardi 27 septembre 1881 à Nouméa (98).

Décédée le mercredi 5 janvier 1955 à Nouméa (98).

Il voit le jour à La Foa (98) le mardi 28 novembre 1899.

Décédé le mardi 21 décembre 1971 à Sydney - Australie.

Marié le samedi 7 juin 1924 à La Foa (98), avec **MITRIDE** Yolande Angèle Yvonne - 1152 -

Elle voit le jour le vendredi 22 novembre 1901 à Nouméa (98).

Enfant

- LACOURT Roger - 858 - (° 1925 + 2009)

8 Petits-enfants

- LACOURT Jean-Luc
- LACOURT Jean-Louis
- LACOURT Mariannick
- LACOURT Michel
- LACOURT Marie Edmée
- LACOURT Martine
- LACOURT Marie Claude
- LACOURT Marie Josée

851. **LACOURT** Gabriel Maurice,

Fils de **LACOURT** Joseph - 853 -, Commercant

Né le jeudi 27 août 1874 à Etsaut (64).

Décédé le jeudi 18 décembre 1941 à Nouméa (98).

et de **DELATHIÈRE** Maria - 492 -

Née le mardi 27 septembre 1881 à Nouméa (98).

Décédée le mercredi 5 janvier 1955 à Nouméa (98).

Il voit le jour à La Foa (98) le mardi 20 janvier 1914.

852. **LACOURT** Gaston,

Fils de **LACOURT** Joseph - 853 -, Commercant

Né le jeudi 27 août 1874 à Etsaut (64).

Décédé le jeudi 18 décembre 1941 à Nouméa (98).

et de **DELATHIÈRE** Maria - 492 -

Née le mardi 27 septembre 1881 à Nouméa (98).

Décédée le mercredi 5 janvier 1955 à Nouméa (98).

Etat des personnes étant Nées où Mariées où décédées où concessionnaires
à La Foa

Il est né à La Foa (98) le mardi 17 avril 1917.

853. **LACOURT** Joseph,

Fils de **LACOURT** Barthelemy - 849 -, Laboureur
Né le jeudi 18 septembre 1851 à Etsaut (64).
Décédé le lundi 15 décembre 1884 à La Foa (98).
et de **GARISSERE** Marie Anne Joséphine - 683 -
Née le mardi 15 avril 1845 à Lescun (64).
Décédée le dimanche 6 août 1893 à La Foa (98).
Il voit le jour le jeudi 27 août 1874 à Etsaut (64).
Décédé le jeudi 18 décembre 1941 à Nouméa (98).
Professions : Commerçant.

Marié le samedi 25 février 1899 à La Foa (98), avec **DELATHIÈRE** Maria - 492 -
Elle voit le jour à Nouméa (98) le mardi 27 septembre 1881.
Décédée le mercredi 5 janvier 1955 à Nouméa (98).

9 Enfants

- LACOURT Charles Joseph - 850 - (° 1899 + 1971)
- LACOURT Joseph Georges - 854 - (° 1903 + 1972)
- LACOURT Robert Felix - 857 - (° 1906)
- LACOURT André Jean - 848 - (° 1908)
- LACOURT Marcel - 856 - (° 1910 + 1990)
- LACOURT Gabriel Maurice - 851 - (° 1914)
- LACOURT Gaston - 852 - (° 1917)
- LACOURT Joséphine Marguerite - 855 - (° 1921)
- LACOURT Albert - 847 - (° 1923)

7 Petits-enfants

- LACOURT Roger - 858 - (° 1925 + 2009)

- LACOURT Armel
- LACOURT Joséphine
- OLIVEAU Henri
- OLIVEAU Marie Joseph
- OLIVEAU Roger
- OLIVEAU Dominique

8 Arrières-petits-enfants

- LACOURT Jean-Luc
- LACOURT Jean-Louis
- LACOURT Mariannick
- LACOURT Michel
- LACOURT Marie Edmée
- LACOURT Martine
- LACOURT Marie Claude
- LACOURT Marie Josée

854. **LACOURT** Joseph Georges,

Fils de **LACOURT** Joseph - 853 -, Commerçant
Né le jeudi 27 août 1874 à Etsaut (64).
Décédé le jeudi 18 décembre 1941 à Nouméa (98).

Etat des personnes étant Nées où Mariées où décédées où concessionnaires
à La Foa

et de DELATHIÈRE Maria - 492 - Née le mardi 27 septembre 1881 à Nouméa (98). Décédée le mercredi 5 janvier 1955 à Nouméa (98). Il voit le jour à La Foa (98) le samedi 8 août 1903. Décédé le lundi 27 mars 1972 à Nouméa (98).
Marié le vendredi 23 juillet 1926 à Nouméa (98), avec CONSTANT Yvonne Elle naît en 1910 .

855. LACOURT Joséphine Marguerite, Fille de LACOURT Joseph - 853 -, Commerçant Né le jeudi 27 août 1874 à Etsaut (64). Décédé le jeudi 18 décembre 1941 à Nouméa (98). et de DELATHIÈRE Maria - 492 - Née le mardi 27 septembre 1881 à Nouméa (98). Décédée le mercredi 5 janvier 1955 à Nouméa (98). Elle naît le lundi 12 septembre 1921 à La Foa (98).
Unie avec OLIVEAU Ernest

4 Enfants

- OLIVEAU Henri - OLIVEAU Marie Joseph - OLIVEAU Roger - OLIVEAU Dominique

856. LACOURT Marcel, Fils de LACOURT Joseph - 853 -, Commerçant Né le jeudi 27 août 1874 à Etsaut (64). Décédé le jeudi 18 décembre 1941 à Nouméa (98). et de DELATHIÈRE Maria - 492 - Née le mardi 27 septembre 1881 à Nouméa (98). Décédée le mercredi 5 janvier 1955 à Nouméa (98). Il est né le vendredi 9 septembre 1910 à La Foa (98). Décédé en 1990 à Nouméa (98).
Marié le samedi 16 septembre 1933, avec BAUDRY Catherine Marie Yvonne Elle voit le jour en 1912. Décédée en 1976 à Nouméa (98).

2 Enfants

- LACOURT Armel - LACOURT Joséphine
--

857. LACOURT Robert Felix, Fils de LACOURT Joseph - 853 -, Commerçant Né le jeudi 27 août 1874 à Etsaut (64). Décédé le jeudi 18 décembre 1941 à Nouméa (98). et de DELATHIÈRE Maria - 492 - Née le mardi 27 septembre 1881 à Nouméa (98). Décédée le mercredi 5 janvier 1955 à Nouméa (98). Il voit le jour le lundi 12 mars 1906 à La Foa (98).

Etat des personnes étant Nées où Mariées où décédées où concessionnaires
à La Foa

Marié le samedi 9 mars 1929 à La Foa (98), avec **PENE** Odette Anne Marie - 1295 -
Elle est née le jeudi 13 juillet 1911 à Nouméa (98).

858. **LACOURT** Roger,

Fils de **LACOURT** Charles Joseph - 850 -
Né le mardi 28 novembre 1899 à La Foa (98).
Décédé le mardi 21 décembre 1971 à Sydney - Australie.
et de **MITRIDE** Yolande Angèle Yvonne - 1152 -
Née le vendredi 22 novembre 1901 à Nouméa (98).
Il voit le jour à La Foa (98) le mardi 23 juin 1925.
Décédé le vendredi 26 juin 2009 à Dumbéa (98).

Marié le samedi 2 février 1952 à Port Vila (Vanuatu), avec **JOCTEUR** Germaine
Elle voit le jour le jeudi 1er septembre 1932.
Décédée le dimanche 11 mai 2008 à Nouméa (98).

8 Enfants

- LACOURT Jean-Luc
- LACOURT Jean-Louis
- LACOURT Mariannick
- LACOURT Michel
- LACOURT Marie Edmée
- LACOURT Martine
- LACOURT Marie Claude
- LACOURT Marie Josée

859. **LACROIX** Berthe Eugénie,

Fille de **LACROIX** Eugène Augustin - 861 -
Né le jeudi 20 août 1846 à Grosrouvre (78).
Décédé le jeudi 27 avril 1905 à La Foa (98).
et de **AGISSON** Marie Louise, Sans
Née le vendredi 17 décembre 1858 à Saint-Simon (02).
Décédée le dimanche 22 février 1925 à Bouloupari (98).
Elle naît le samedi 7 juin 1884 à La Foa (98).
Décédée après 1911 à Nouméa (98).

Mariée le samedi 17 février 1900 à La Foa (98), avec **LAVERGNE** Louis Martial - 912 -
Il naît le mardi 22 décembre 1874 à Nouméa (98).
Décédé le samedi 2 septembre 1939 à Nouméa (98).

860. **LACROIX** Cécile Louise Augustine,

Fille de **LACROIX** Eugène Augustin - 861 -
Né le jeudi 20 août 1846 à Grosrouvre (78).
Décédé le jeudi 27 avril 1905 à La Foa (98).
et de **AGISSON** Marie Louise, Sans
Née le vendredi 17 décembre 1858 à Saint-Simon (02).
Décédée le dimanche 22 février 1925 à Bouloupari (98).
Elle est née à La Foa (98) le jeudi 18 août 1887.
Décédée le jeudi 11 août 1960 à Nouméa (98).

Mariée le samedi 10 septembre 1904 à La Foa (98), avec **VEDEL** Desiré Joseph - 1572 -
Il voit le jour le samedi 7 avril 1883 à Boulouparis (98).
Décédé le lundi 8 août 1949 à Nouméa (98).

Etat des personnes étant Nées où Mariées où décédées où concessionnaires
à La Foa

Enfant

- VEDEL Joséphine Berthe Désirée (° 1911 + 1969)

861. **LACROIX** Eugène Augustin ¹,

Fils de **LACROIX** François d'Assises, Bucheron
Né le samedi 4 octobre 1817 à Grosrouvres (54).
Décédé le mercredi 1er juillet 1891 à Nouméa (98).
et de **ROUX** Marguerite Pelagie
Née en 1807.
Il voit le jour à Grosrouvre (78) le jeudi 20 août 1846.
Décédé le jeudi 27 avril 1905 à La Foa (98).

Marié le samedi 24 juillet 1880 à Bourail (98), avec **AGISSON** Marie Louise
Elle voit le jour à Saint-Simon (02) le vendredi 17 décembre 1858.
Professions : Sans.
Décédée le dimanche 22 février 1925 à Bouloupari (98).

¹ *Note Générale : Condamné le 19 novembre 1846 aux travaux forcés à perpétuité pour un homicide volontaire avec préméditation lequel précède un autre homicide commis par son père avec les memes circonstances - embarqué sur la "Sibylle" le 23 janvier 1871
Matricule 2915 / 9770 ANOM COL 1299.
Le Lot n°033 de la Section La Foa "Urbain" d'une superficie de 11a 25 est attribué à Lacroix Eugène Augustin -Matricule n° 2915 - et mis en Concession le 12/9/1887 et a titre définitif*

5 Enfants

- LACROIX Paul - 862 - (° 1883 + 1886)
- LACROIX Berthe Eugénie - 859 - (° 1884 + 1911)
- LACROIX Cécile Louise Augustine - 860 - (° 1887 + 1960)
- LACROIX Eugénie Marie
- LACROIX Charles Alexandre

Petit-enfant

- VEDEL Joséphine Berthe Désirée (° 1911 + 1969)

862. **LACROIX** Paul,

Fils de **LACROIX** Eugène Augustin - 861 -
Né le jeudi 20 août 1846 à Grosrouvre (78).
Décédé le jeudi 27 avril 1905 à La Foa (98).
et de **AGISSON** Marie Louise, Sans
Née le vendredi 17 décembre 1858 à Saint-Simon (02).
Décédée le dimanche 22 février 1925 à Bouloupari (98).
Il naît le vendredi 27 avril 1883 à La Foa (98).
Décédé le mercredi 13 janvier 1886 à La Foa (98).

863. **LACROSE** Alfred Emile Albert,

Il est né à Nouméa (98) le dimanche 12 mai 1901.
Décédé le dimanche 4 avril 1971 à La Foa (98).

Marié le jeudi 16 février 1922 à Nouméa (98), avec **CLERGEAU** Madeleine Yvonne
Elle naît le mardi 1er août 1905 à Nouméa (98).

Etat des personnes étant Nées où Mariées où décédées où concessionnaires
à La Foa

Décédée le mercredi 1er mai 1985 à Nouméa (98).

2 Enfants

- LACROSE Raymond Louis Eugène (° 1922 + 2010)
- LACROSE Lucien Louis (° 1926 + 2001)

864. **LAFFÉTÉ Yvonne** Odette,

Fille de **LAFFÉTÉ** Anes Elie, Ingénieur agronome
Né le mercredi 9 mars 1853 à Champmillon (16).
Décédé le mardi 20 juin 1939 à Nouméa (98).
et de **COLIN** Francine Marie-Thérèse
Née le vendredi 26 mars 1858 à Quimperlé (29).
Décédée le lundi 17 avril 1893 à Nouméa (98).
Elle voit le jour le mardi 24 novembre 1885 à La Foa (98).
Décédée le samedi 12 avril 1969 à Nouméa (98).

Mariée le lundi 7 juillet 1902 à Nouméa (98), avec **CHALIER** Pierre Désiré Francis
Il est né à Nouméa (98) le jeudi 6 août 1874.
Décédé le mercredi 15 février 1928 à Nouméa (98).

Mariée le dimanche 5 juin 1938 à Nouméa (98), avec **MARY** Constant Jean
Il est né le mercredi 5 octobre 1892 à Île des Pins (98).

3 Enfants

- CHALIER Jean Maurice (° 1903 + 1990)
- CHALIER Francisque Pierre (° 1905 + 1917)
- CHALIER Yvonne Rose (° 1910 + 1982)

5 Petits-enfants

- CHALIER Michèle Elisabeth Yvonne (° 1930)
- CHALIER Hélène Andrée Simone (° 1932)
- CAYROL Pierrette Marie-Louise (° 1830)
- CAYROL Josette Yvonne (° 1927)
- CAYROL Danielle Marie Francine

865. **LAGALISSE Alexis**¹,

Fils de **LAGALISSE** Jacques
et de **CHEVALIER** Hélène
Il voit le jour à Confracourt (70) le mercredi 16 décembre 1840.
Décédé le samedi 7 février 1891 à La Foa (98).
Professions : Journalier.

Uni avec **VERGEY** Jeanne Marie - 1579 -
Elle naît le jeudi 25 mars 1841 à Ornans (25).
Décédée le mardi 2 décembre 1902 à La Foa (98).

¹ *Note Générale : Condamne le 7 novembre 1872 à 20 ans de travaux forcés pour complicité de meurtre suivi du délit de contrebande, de rebellions en réunion de 3 personnes ou plus. Embarqué sur la frégate La Garonne partie le 3 août 1873 - Matricule 5475 / 7123 - ANOM H 493 - DCD le 7 février 1891
Le Lot n°21 de la Section La Foa "Rural" d'une superficie de 11ha 32 est arribué à Lagalisse Alexis - Matricule 7123 - et mis en Concession le 15/10/1876 et a titre définitif 7/10/1896*

Etat des personnes étant Nées où Mariées où décédées où concessionnaires
à La Foa

4 Enfants

- LAGALISSE Joséphine Hélène - 868 - (° 1868 + 1903)
- LAGALISSE Francois Joseph - 866 - (° 1877 + 1878)
- LAGALISSE Louise - 869 - (° 1880 + 1976)
- LAGALISSE Héloïse Hélène - 867 - (° 1885 + 1950)

19 Petits-enfants

- BERARDI Rose Marie - 140 - (° 1885 + 1902)
- BERARDI Paul Pascal - 135 - (° 1887 + 1968)
- BERARDI Virginie Carméla Henriette - 142 - (° 1889)
- BERARDI Ida - 131 - (° 1892)
- BERARDI Pie Joseph Alexis - 138 - (° 1895 + 1895)
- BERARDI Riccotti - 139 - (° 1899)
- OREZZOLI Marie Elisabeth Françoise - 1244 - (° 1898)
- OREZZOLI Emile Alexis - 1237 - (° 1899 + 1971)
- OREZZOLI Antoinette Joséphine Armandine - 1232 - (° 1901)
- OREZZOLI Edouard Jean - 1236 - (° 1902 + 1987)
- OREZZOLI Hélène Marguerite Dite Maggy - 1240 - (° 1904)
- OREZZOLI Blanche Louise - 1233 - (° 1906 + 1979)
- OREZZOLI Albertine Amélie (° 1908)
- OREZZOLI Adolphe Gustave (° 1910 + 1975)
- OREZZOLI Lucienne Berthe - 1243 - (° 1911)
- OREZZOLI Christian Henri (° 1914 + 1980)
- OREZZOLI Berthe Amandine (° 1915)
- OREZZOLI Yvonne (° 1917)
- OREZZOLI Odette Renée (° 1919)

10 Arrières-petits-enfants

- BERARDI Joseph Francisque - 133 - (° 1911)
- BERARDI Jeanne Amélie Joséphine - 132 - (° 1913)
- BERARDI Pauline Camille Augustine - 136 - (° 1914)
- BERARDI Suzane Marie Hélène - 141 - (° 1917)
- BERARDI Paul Albert Joseph - 134 - (° 1919)
- QUINQUENET Marie Rose
- ADAM de VILLIERS Rosine
- ADAM de VILLIERS Huguette
- TAVERNIER Odette - 1510 - (° 1922 + 2007)
- TAVERNIER Raymonde

866. **LAGALISSE** Francois Joseph,

Fils de **LAGALISSE** Alexis - 865 -, Journalier
Né le mercredi 16 décembre 1840 à Confracourt (70).
Décédé le samedi 7 février 1891 à La Foa (98).
et de **VERGEY** Jeanne Marie - 1579 -
Née le jeudi 25 mars 1841 à Ornans (25).
Décédée le mardi 2 décembre 1902 à La Foa (98).
Il naît à La Foa (98), Urai le samedi 8 décembre 1877.
Décédé le dimanche 17 novembre 1878 à La Foa (98).

Etat des personnes étant Nées où Mariées où décédées où concessionnaires
à La Foa

867. **LAGALISSE** Héloïse Hélène,
Fille de **LAGALISSE** Alexis - 865 -, Journalier
Né le mercredi 16 décembre 1840 à Confracourt (70).
Décédé le samedi 7 février 1891 à La Foa (98).
et de **VERGEY** Jeanne Marie - 1579 -
Née le jeudi 25 mars 1841 à Ornans (25).
Décédée le mardi 2 décembre 1902 à La Foa (98).
Elle est née à La Foa (98) le jeudi 19 février 1885.
Décédée en mai 1950 à Nouméa (98).

868. **LAGALISSE** Joséphine Hélène,
Fille de **LAGALISSE** Alexis - 865 -, Journalier
Né le mercredi 16 décembre 1840 à Confracourt (70).
Décédé le samedi 7 février 1891 à La Foa (98).
et de **VERGEY** Jeanne Marie - 1579 -
Née le jeudi 25 mars 1841 à Ornans (25).
Décédée le mardi 2 décembre 1902 à La Foa (98).
Elle est née le dimanche 25 octobre 1868 à Ornans (25).
Décédée le samedi 24 janvier 1903 à La Foa (98).

Mariée le lundi 7 septembre 1885 à La Foa (98), avec **BERARDI** Pie Alexis - 137 -
Il est né à Imola (Italie) le lundi 5 juin 1848.
Professions : Photographe.
Décédé le mercredi 5 septembre 1906 à La Foa (98).

6 Enfants

- BERARDI Rose Marie - 140 - (° 1885 + 1902)
- BERARDI Paul Pascal - 135 - (° 1887 + 1968)
- BERARDI Virginie Carméla Henriette - 142 - (° 1889)
- BERARDI Ida - 131 - (° 1892)
- BERARDI Pie Joseph Alexis - 138 - (° 1895 + 1895)
- BERARDI Riccotti - 139 - (° 1899)

6 Petits-enfants

- BERARDI Joseph Francisque - 133 - (° 1911)
- BERARDI Jeanne Amélie Joséphine - 132 - (° 1913)
- BERARDI Pauline Camille Augustine - 136 - (° 1914)
- BERARDI Suzane Marie Hélène - 141 - (° 1917)
- BERARDI Paul Albert Joseph - 134 - (° 1919)

- QUINQUENET Marie Rose

869. **LAGALISSE** Louise,
Fille de **LAGALISSE** Alexis - 865 -, Journalier
Né le mercredi 16 décembre 1840 à Confracourt (70).
Décédé le samedi 7 février 1891 à La Foa (98).
et de **VERGEY** Jeanne Marie - 1579 -
Née le jeudi 25 mars 1841 à Ornans (25).
Décédée le mardi 2 décembre 1902 à La Foa (98).
Elle est née à Moindou (98) le vendredi 6 août 1880.
Décédée en 1976.

Etat des personnes étant Nées où Mariées où décédées où concessionnaires
à La Foa

Mariée le jeudi 31 décembre 1896 à La Foa (98), avec **OREZZOLI** Adolphe Victor Frédéric - 1230 -
Il naît à Marseille (13) le jeudi 1er janvier 1874.
Décédé le lundi 17 avril 1950 à Nouméa (98).

13 Enfants

- OREZZOLI Marie Elisabeth Françoise - 1244 - (° 1898)
- OREZZOLI Emile Alexis - 1237 - (° 1899 + 1971)
- OREZZOLI Antoinette Joséphine Armandine - 1232 - (° 1901)
- OREZZOLI Edouard Jean - 1236 - (° 1902 + 1987)
- OREZZOLI Hélène Marguerite Dite Maggy - 1240 - (° 1904)
- OREZZOLI Blanche Louise - 1233 - (° 1906 + 1979)
- OREZZOLI Albertine Amélie (° 1908)
- OREZZOLI Adolphe Gustave (° 1910 + 1975)
- OREZZOLI Lucienne Berthe - 1243 - (° 1911)
- OREZZOLI Christian Henri (° 1914 + 1980)
- OREZZOLI Berthe Amandine (° 1915)
- OREZZOLI Yvonne (° 1917)
- OREZZOLI Odette Renée (° 1919)

4 Petits-enfants

- ADAM de VILLIERS Rosine
- ADAM de VILLIERS Huguette
- TAVERNIER Odette - 1510 - (° 1922 + 2007)
- TAVERNIER Raymonde

4 Arrières-petits-enfants

- MOULEDOUS Yves
- MOULEDOUS Eric
- MOULEDOUS Hélène
- MOULEDOUS Françoise

870. LAGDAR ¹,

Décédé le mardi 25 juin 1878 à La Foa (98).

¹ *Note Générale : Massacré par les canaques en 1878*
<https://gallica.bnf.fr/ark:/12148/bpt6k701278r/f2.item.r=GIRODEL.zoom>

871. LAINÉ ¹,

Décédé le mardi 25 juin 1878 à La Foa (98).

Professions : Colon à Moindou.

¹ *Note Générale : Victime de l'insurrection Canaque du 25 Juin 1878.*
<https://gallica.bnf.fr/ark:/12148/bpt6k701278r/f2.item.r=GIRODEL.zoom>

872. LAISNÉ Désiré Georges Julien,

Fils de **RAPADZI** Georges Julien - 1366 -
Né le mercredi 30 novembre 1870 à Nouméa (98).

Etat des personnes étant Nées où Mariées où décédées où concessionnaires
à La Foa

Décédé le mardi 7 septembre 1897 à La Foa (98).
et de **LAISNÉ** Marie Françoise Joséphine - 874 -
Née le dimanche 2 mai 1880 à Moindou (98).
Décédée le dimanche 3 juin 1962 à Nouméa (98).
Il voit le jour le mardi 15 décembre 1896 à La Foa (98).
Décédé le jeudi 25 mars 1920 à La Foa (98).

873. **LAISNÉ** François Alexandre ¹,

Il est né le vendredi 16 juin 1843 au Teilleul (50).
Décédé le lundi 23 juillet 1900 à La Foa (98).
Professions : Boulanger.

Marié le mardi 20 avril 1880, avec **POMMIER** Joséphine Louise
Elle est née le samedi 15 avril 1848 à La Dorée (53).
Décédée le jeudi 26 septembre 1929 à Nouméa (98).

¹ *Note Générale : condamné le 16 décembre 1875 par la cour d'assises séant à Coutance à 10 ans de travaux forcés pour vols - Cote FR ANOM COL H 181 Matricule n° 8233
Le Lot n°025 de la Section La Foa "Urbain" d'une superficie de 10a est attribué à Laisné François Alexandre -Matricule n° 8233 - et mis en Concession le 2/12/1891 et a titre définitif vendu
Le Lot n°34 de la Section La Foa "Méaré" d'une superficie de 4ha est attribué à Laisné François Alexandre -Matricule 8233 - et mis en Concession le 1/5/1878 et a titre définitif 6/12/1895
Le Lot n°34a de la Section La Foa "Méaré" d'une superficie de 3ha 22a est attribué à Laisné François Alexandre -Matricule 8233 - et mis en Concession le 1/5/1878 et a titre définitif 6/12/1895*

Enfant

- LAISNÉ Marie Françoise Joséphine - 874 - (° 1880 + 1962)

6 Petits-enfants

- LAISNÉ Désiré Georges Julien - 872 - (° 1896 + 1920)
- DÉARMAGNAC Louis William - 531 - (° 1900 + 1998)
- DUBAIN Albert Alexandre - 554 - (° 1903)
- DUBAIN Rose Suzanne - 558 - (° 1905 + 1986)
- DUBAIN Marcel Georges - 557 - (° 1907 + 1957)
- DUBAIN Isabelle Léontine Louise - 556 - (° 1912 + 1995)

3 Arrières-petits-enfants

- DÉARMAGNAC Mathilde (° 1920 + 2011)
- DÉARMAGNAC Gabrielle (° 1923 + 2009)
- DÉARMAGNAC Paule Marie-Thérèse Andrée

874. **LAISNÉ** Marie Françoise Joséphine ¹,

Fille de **LAISNÉ** François Alexandre - 873 -, Boulanger
Né le vendredi 16 juin 1843 au Teilleul (50).
Décédé le lundi 23 juillet 1900 à La Foa (98).
et de **POMMIER** Joséphine Louise
Née le samedi 15 avril 1848 à La Dorée (53).
Décédée le jeudi 26 septembre 1929 à Nouméa (98).
Elle voit le jour le dimanche 2 mai 1880 à Moindou (98).
Décédée le dimanche 3 juin 1962 à Nouméa (98).

Mariée le samedi 26 janvier 1895 à La Foa (98), avec **RAPADZI** Georges Julien - 1366 -

Etat des personnes étant Nées où Mariées où décédées où concessionnaires
à La Foa

Il voit le jour à Nouméa (98) le mercredi 30 novembre 1870.
Décédé le mardi 7 septembre 1897 à La Foa (98).

Mariée le jeudi 15 mars 1900 à La Foa (98), avec **DÉSARMAGNAC** Antoine Charles - 530 -
Il voit le jour à Vichy (03) le jeudi 15 mars 1860.
Décédé le lundi 2 décembre 1901 à La Foa (98).
Professions : Cultivateur.

Mariée le jeudi 13 novembre 1902 à La Foa (98), avec **DUBAIN** Georges - 555 -
Il naît le lundi 25 mai 1863 à Angers (49).
Décédé le jeudi 16 septembre 1943 à Nouméa (98).
Professions : Peintre sur verre.

¹ *Note Générale : Le Lot n°23 de la Section La Foa "Méaré" d'une superficie de 2ha 66a est attribué à Laine marie Vve Rapadzi - - et mis en Concession le 80 et a titre définitif Bail 2/4/6/8
Le Lot n°25a de la Section La Foa "Méaré" d'une superficie de 2ha 78a est attribué à Laine marie Vve Rapadzi - - et mis en Concession le 80 et a titre définitif Dépossédé
Le Lot n°30 de la Section La Foa "Méaré" d'une superficie de 4ha 76a est attribué à Laisne marie Vve Rapadzi - - et mis en Concession le et a titre définitif
Le Lot n°31 de la Section La Foa "Méaré" d'une superficie de 4ha 47a est attribué à Laisne marie Vve Rapadzi - - et mis en Concession le et a titre définitif
Le Lot n°31a de la Section La Foa "Méaré" d'une superficie de 17a est attribué à Laisne marie Vve Rapadzi - - et mis en Concession le et a titre définitif*

6 Enfants

- LAISNÉ Désiré Georges Julien - 872 - (° 1896 + 1920)
- DÉSARMAGNAC Louis William - 531 - (° 1900 + 1998)
- DUBAIN Albert Alexandre - 554 - (° 1903)
- DUBAIN Rose Suzanne - 558 - (° 1905 + 1986)
- DUBAIN Marcel Georges - 557 - (° 1907 + 1957)
- DUBAIN Isabelle Léontine Louise - 556 - (° 1912 + 1995)

3 Petits-enfants

- DÉSARMAGNAC Mathilde (° 1920 + 2011)
- DÉSARMAGNAC Gabrielle (° 1923 + 2009)
- DÉSARMAGNAC Paule Marie-Thérèse Andrée

5 Arrières-petits-enfants

- NEWLAND Patrick (° 1950)
- NEWLAND Jacques (° 1952)
- NEWLAND Nicole (° 1954)
- NEWLAND Yves (° 1956)
- NEWLAND Serge (° 1958)

875. LAKDAR OULD BEN YOUSSEF ¹,

Il naît en 1846 à Tlemcen.
Décédé le mardi 25 juin 1878 à La Foa (98).
Professions : Employé chez M. de Foussard à Popidery.
Professions : Cultivateur.

¹ *Note Générale : Condamné au Bagne de Nouvelle Calédonie. Victime de l'insurrection Canaque du 25 Juin 1878.*

Etat des personnes étant Nées où Mariées où décédées où concessionnaires
à La Foa

876. LALLIER Jules Louis Dit Le Baron ¹ ,
Il naît à La Ferrière (37) le mardi 8 septembre 1840. Décédé le lundi 7 juillet 1902 à La Foa (98). Professions : Sans.
¹ <i>Note Générale : Condamné au Bagne de Nouvelle Calédonie en 1870 - Embarqué le 1 octobre 1872 sur la "Sibylle" arrivée le 5 février 1873 Matricule 4111 / 2497</i>

877. LAMARRE Victor Jules ¹ ,
Il est né le mardi 13 février 1849 à Saint-Cloud (92). Décédé le mardi 11 février 1913 à La Foa (98). Professions : Soldat au 114e de ligne.
¹ <i>Note Générale : Condamné au bagne de Nouvelle Calédonie en 1874 - Embarqué sur "La Garonne" le 11 décembre 1874 et arrivé à Nouméa le 12 mars 1875 - Matricule n° 6939 / 12187 Lot Rural de la Fonwhary n°16 d'une superficie de 9ha 55a est arribué à Lamarre Victor Matricule N° 6939 et mis en Concession le 20/7/1890</i>

878. LAMBERT Eugénie Louise Dite Louissette Louis,
Fils de LOUIS Georges Dit LAMBERT - 1034 - et de ARNOULD Louise Eugénie Madeleine - 32 - Née le vendredi 9 janvier 1891 à Canala (98), Nakety. Décédée le vendredi 22 mars 1929 à Païta (98), Tomo. Il naît à La Foa (98) le dimanche 13 mars 1910. Décédé le vendredi 26 mars 1976 à Nouméa (98).
Marié le samedi 22 octobre 1938 au Mont-Dore (98), avec LIMOUSIN Emile Léon Il est né le vendredi 29 mars 1907 au Mont-Dore (98). Décédé le mardi 11 février 1975 à Oubatche (98).

Enfant

- LIMOUSIN Brnard (° 1931 + 2013)

879. le LANDAIS Charles Allan,
Fils de le LANDAIS Francois Marie Charles, Medecin de la Marine Né le mercredi 27 juillet 1842 à Brest (29). et de MARSHALL Fanny Anne Née le vendredi 21 décembre 1849 à Sydney - Australie. Il voit le jour le jeudi 15 juin 1876 à La Foa (98).

880. LANDRY Marie Joséphine ¹ ,
Fille de LANDRY Marie Née le lundi 15 décembre 1845 à Saint-Léonard-de-Noblat (87). Décédée le dimanche 31 août 1919 à Limoges (87). Elle est née le lundi 15 octobre 1849 à Pontarlier (25), Villedieu les Rockyeau. Décédée le samedi 10 juillet 1915 à La Foa (98). Professions : Journalier.

Etat des personnes étant Nées où Mariées où décédées où concessionnaires
à La Foa

<p>Mariée le mercredi 7 juin 1882 à Bourail (98), avec LION Louis Eugène Il est né le vendredi 8 mars 1839 à Louvières (14). Décédé le vendredi 10 octobre 1902 à Dumbéa (98). Professions : Puisatier.</p>
<p>Mariée le jeudi 19 juillet 1906 à La Foa (98), avec ONETO ONNETI Paul Achile Vincent - 1227 - Il est né à Paris (75) le mercredi 27 juin 1855. Décédé le lundi 18 octobre 1920 à La Foa (98). Professions : Ouvrier mécanicien.</p>
<p>¹ <i>Note Générale : Condamné le 4 novembre 1876 à 12 ans de travaux forcés pour infanticide - Embarqué sur l'"Ernestine" arrivée le 15 octobre 1881 - Matricule 143 / 118</i></p>

<p>881. LANGLOIS Adèle Augustine ¹,</p> <p>Fille de LANGLOIS Auguste Louis Joseph - 882 -, Journalier Né le samedi 12 mai 1838 à Omonville-la-Rogue (50). Décédé le mercredi 16 mars 1921 à La Foa (98). et de BAUDE Agnès Marie Azélie Née vers 1838. Décédée le mardi 25 juin 1878 à Uarai (98), Fonwhary. Elle est née en 1864 à La Foa (98). Décédée le mardi 25 juin 1878 à La Foa (98).</p>
<p>¹ <i>Note Générale : Victime de l'insurrection Canaque du 25 Juin 1878. Les détails recueillis sur l'assassinat de la femme Langlois et de ses enfants sont horribles; ils sont d'autant plus navrants qu'ils ont pu être donnés par un malheureux enfant de la victime, échappé par hasard au massacre. Réfugié dans une brousse voisine, il a vu le même canaque (il n'y en avait qu'un) tuer sa mère, son frère et ses deux sœurs. Il a vu ce sauvage saigner sa mère avec un casse-tête dit bec d'oiseau, qu'il retournait à plaisir dans la plaie !!! https://gallica.bnf.fr/ark:/12148/bpt6k701278r/f2.item.r=GIRODEL.zoom</i></p>

<p>882. LANGLOIS Auguste Louis Joseph ¹,</p> <p>Fils de LANGLOIS Jean Né vers 1800. et de LEHAULIER Aimable Née vers 1805. Il est né à Omonville-la-Rogue (50) le samedi 12 mai 1838. Décédé le mercredi 16 mars 1921 à La Foa (98). Professions : Journalier.</p>
<p>Marié le dimanche 23 octobre 1859 à Omonville-la-Rogue (50), avec BAUDE Agnès Marie Azélie Elle naît vers 1838 . Décédée le mardi 25 juin 1878 à Uarai (98), Fonwhary.</p>
<p>Marié le jeudi 19 novembre 1891 à La Foa (98), avec GARISSERE Marie Anne Joséphine - 683 - Elle est née à Lescun (64) le mardi 15 avril 1845. Décédée le dimanche 6 août 1893 à La Foa (98).</p>
<p>¹ <i>Note Générale : Condamné au Bagne de Nouvelle Calédonie en 1874 Matricule 6882 / 2755 / 778 Zone cote H 183. Mis en concession le 18 juin 1877 Matricule libéré 778. Il a échappé au massacre du 25 juin 1878 mais sa femme et ses enfants sont Victime de l'insurrection Canaque du 25 Juin 1878. Mis en concession sur le lot rural n° 42 de la section de Téné - 5ha Participe au 1° concours Agricole de Nouvelle Calédonie en septembre 1877 à Bourail Ses produits exposés - Fécule et pates d'Italie Sixième division - Fécule et pates d'Italie - Quatrième Classe - 1° Prix Le Lot n°029 de la Section La Foa "Urbain" d'une superficie de 11a 25 est attribué à Langlois</i></p>

Etat des personnes étant Nées où Mariées où décédées où concessionnaires
à La Foa

auguste louis -Matricule n° 6882 - et mis en Concession le 18/6/1877 et a titre définitif vendu
Le Lot n°15 de la Section La Foa "Rural" d'une superficie de 10ha 19 est attribué à Langlois Auguste -
Matricule 6882 - et mis en Concession le 18/7/1877 et a titre définitif vendu

4 Enfants

- LANGLOIS Virginie Anastasie - 885 - (° 1861 + 1878)
- LANGLOIS Adèle Augustine - 881 - (° 1864 + 1878)
- LANGLOIS Jean - 883 - (° 1868 + 1878)
- LANGLOIS Pierre - 884 - (° 1869 + 1878)

883. LANGLOIS Jean ¹,

Fils de LANGLOIS Auguste Louis Joseph - 882 -, Journalier

Né le samedi 12 mai 1838 à Omonville-la-Rogue (50).

Décédé le mercredi 16 mars 1921 à La Foa (98).

et de BAUDE Agnès Marie Azélie

Née vers 1838.

Décédée le mardi 25 juin 1878 à Uarai (98), Fonwhary.

Il voit le jour à La Foa (98) en 1868.

Décédé le mardi 25 juin 1878 à La Foa (98).

¹ Note Générale : Victime de l'insurrection Canaque du 25 Juin 1878. Les détails recueillis sur l'assassinat de la femme Langlois et de ses enfants sont horribles; ils sont d'autant plus navrants qu'ils ont pu être donnés par un malheureux enfant de la victime, échappé par hasard au massacre. Réfugié dans une brousse voisine, il a vu le même canaque (il n'y en avait qu'un) tuer sa mère, son frère et ses deux sœurs. Il a vu ce sauvage saigner sa mère avec un casse-tête dit bec d'oiseau, qu'il retournait à plaisir dans la plaie !!!
<https://gallica.bnf.fr/ark:/12148/bpt6k701278r/f2.item.r=GIRODEL.zoom>

884. LANGLOIS Pierre ¹,

Fils de LANGLOIS Auguste Louis Joseph - 882 -, Journalier

Né le samedi 12 mai 1838 à Omonville-la-Rogue (50).

Décédé le mercredi 16 mars 1921 à La Foa (98).

et de BAUDE Agnès Marie Azélie

Née vers 1838.

Décédée le mardi 25 juin 1878 à Uarai (98), Fonwhary.

Il naît en 1869 à La Foa (98).

Décédé le mardi 25 juin 1878 à La Foa (98).

¹ Note Générale : Témoin de l'insurrection Canaque du 25 Juin 1878. Les détails recueillis sur l'assassinat de sa mère et de ses soeurs sont horribles; ils sont d'autant plus navrants qu'ils ont pu être donnés par MOI malheureux enfant de la victime, qui à échappé par hasard au massacre. Réfugié dans une brousse voisine, j'ai vu le même canaque (il n'y en avait qu'un) tuer ma mère, mon frère et mes deux sœurs. j'ai vu ce sauvage saigner ma mère avec un casse-tête dit bec d'oiseau, qu'il retournait à plaisir dans la plaie !!!

885. LANGLOIS Virginie Anastasie ¹,

Fille de LANGLOIS Auguste Louis Joseph - 882 -, Journalier

Né le samedi 12 mai 1838 à Omonville-la-Rogue (50).

Décédé le mercredi 16 mars 1921 à La Foa (98).

et de BAUDE Agnès Marie Azélie

Née vers 1838.

Décédée le mardi 25 juin 1878 à Uarai (98), Fonwhary.

Elle est née en 1861 à La Foa (98).

Etat des personnes étant Nées où Mariées où décédées où concessionnaires
à La Foa

Décédée le mardi 25 juin 1878 à La Foa (98).

¹ *Note Générale : Victime de l'insurrection Canaque du 25 Juin 1878. Les détails recueillis sur l'assassinat de la femme Langlois et de ses enfants sont horribles; ils sont d'autant plus navrants qu'ils ont pu être donnés par un malheureux enfant de la victime, échappé par hasard au massacre. Réfugié dans une brousse voisine, il a vu le même canaque (il n'y en avait qu'un) tuer sa mère, son frère et ses deux sœurs. Il a vu ce sauvage saigner sa mère avec un casse-tête dit bec d'oiseau, qu'il retournait à plaisir dans la plaie !!!
<https://gallica.bnf.fr/ark:/12148/bpt6k701278r/f2.item.r=GIRODEL.zoom>*

886. **LAPEYRE** Henri ¹,

Il naît le dimanche 29 octobre 1848 à Saint-Andiol (13).

Décédé le samedi 14 juillet 1900 à La Foa (98).

Professions : Cultivateur.

¹ *Note Générale : condamné au bagne de Nouvelle Calédonie en 1876 Cote FR ANOM COL H 495 Matricule n° 8861 / 4440 Embarqué sur le Tage de 1876
Le Lot n°23 de la Section La Foa "Rural" d'une superficie de 8ha 20 est attribué à Lapeyre Denis - Matricule 8861 - et mis en Concession le 25/7/1888 et a titre définitif 8/12/1894*

887. **LARBI BEN ZAHOUANE** ¹,

Il est né en 1858 à Bougie - Constantine.

Décédé à La Foa (98).

Professions : Sans.

¹ *Note Générale : Condamné au Bagne de Nouvelle Calédonie en 1886 Embarqué sur la Le Calédonie de mai 1892 Matricule n° 19373 / 13645
Lot Rural de la Fonwhary n°46 d'une superficie de 5ha 40a est attribué à Larbi Ben Zohouane Matricule N° 19373 et mis en Concession le 1 février 1906*

888. **LARDY** Martial ¹,

Il est né le mardi 3 février 1852 à Audrix (24).

Décédé le vendredi 2 mars 1883 à La Foa (98), Fonwhary.

Professions : Tailleur.

¹ *Note Générale : Comdamné au bagne de Nouvelle Calédonie en 1873 - Embarqué sur "L'orne" le 4 mars 1874 et arrivé à Nouméa le 16 Juillet 1874 - Matricule n° 6167*

889. **LARRIVÉ** Philippe Lambert ¹,

Il naît à Looze (89) en novembre 1835.

Décédé le dimanche 14 mai 1882 à La Foa (98), Téremba Uaraï.

Professions : Forgeron.

¹ *Note Générale : Condamné au bagne de Nouvelle Calédonie en 1874 - Embarqué sur "Le Var" le 1 mars 1875 et arrivé à Nouméa le 23 juillet 1875 - Matricule n° 7362*

890. **LATOUIE** André Lucien,

Fils de **LATOUIE** Henri Francois - 897 -

Né le mardi 15 mars 1892 à La Foa (98).

Etat des personnes étant Nées où Mariées où décédées où concessionnaires
à La Foa

<p>et de DEBRABANT Joséphine - 468 - Née le samedi 20 janvier 1894 à La Foa (98). Il naît en 1928 à La Foa (98).</p>
<p>Uni avec CLÉMENT Georgette</p>

<p>891. LATOUPIE Auguste François, Fils de LATOUPIE François Firmin - 894 -, Journalier Né en 1850 à Montbrison (42). Décédé le mardi 11 janvier 1949 à La Foa (98). et de le BESCOND Françoise - 173 - Née le dimanche 15 mai 1853 à Saint-Gilles-les-Bois (22). Décédée le mardi 17 mars 1931 à La Foa (98). Il naît à La Foa (98) le lundi 29 juillet 1895. Décédé le mardi 12 février 1963 à Nouméa (98).</p>
--

<p>892. LATOUPIE Emile François, Fils de LATOUPIE François Firmin - 894 -, Journalier Né en 1850 à Montbrison (42). Décédé le mardi 11 janvier 1949 à La Foa (98). et de le BESCOND Françoise - 173 - Née le dimanche 15 mai 1853 à Saint-Gilles-les-Bois (22). Décédée le mardi 17 mars 1931 à La Foa (98). Il naît à La Foa (98) le mercredi 14 octobre 1896.</p>
<p>Marié le samedi 20 octobre 1923 à La Foa (98), avec CHANTEREAU Ernestine Dite Titine - 350 - Elle naît le dimanche 17 octobre 1897 à La Foa (98).</p>

<p>893. LATOUPIE François ¹, Décédé le mardi 11 janvier 1949 à La Foa (98).</p>
<p>¹ <i>Note Générale : condamné au bagne de Nouvelle Calédonie en 1875 Cote FR ANOM COL H 184 Matricule n°</i></p>

<p>894. LATOUPIE François Firmin ¹, Fils de LATOUPIE Pierre Né en 1825. et de MAZET Marie Née en 1825. Il voit le jour à Montbrison (42) en 1850. Décédé le mardi 11 janvier 1949 à La Foa (98). Professions : Journalier.</p>
<p>Marié en 1888 à La Foa (98), avec le BESCOND Françoise - 173 - Elle voit le jour le dimanche 15 mai 1853 à Saint-Gilles-les-Bois (22). Décédée le mardi 17 mars 1931 à La Foa (98).</p>
<p>¹ <i>Note Générale : Condamné le 8 septembre 1875 à 7 ans de travaux forcés en Nouvelle Calédonie et 20 ans de surveillance pour vol qualifié Matricules 7996 - 3418 - 1881 - FR ANOM COL H184 Il arrive en Nouvelle Calédonie le 1 décembre 1875 sur La NEREIDE. Libéré en 1885</i></p>

Etat des personnes étant Nées où Mariées où décédées où concessionnaires
à La Foa

7 Enfants

- LATOUIE Marie Françoise - 901 - (° 1889 + 1895)
- LATOUIE Henri Francois - 897 - (° 1892)
- LATOUIE Léon Francois - 900 - (° 1893 + 1952)
- LATOUIE Gustave François - 896 - (° 1894 + 1895)
- LATOUIE Auguste François - 891 - (° 1895 + 1963)
- LATOUIE Emile François - 892 - (° 1896)
- LATOUIE Georges François - 895 - (° 1898 + 1898)

11 Petits-enfants

- DEBRABANT Raymond
- LATOUIE Henriette - 899 - (° 1920)
- DEBRABANT Firmin Francois - 464 - (° 1922)
- LATOUIE Henri Francois - 898 - (° 1923)
- DEBRABANT Maurice Joseph - 469 - (° 1925)
- LATOUIE Mauricette Marguerite - 902 - (° 1926)
- DEBRABANT Georges René - 466 - (° 1927)
- LATOUIE André Lucien - 890 - (° 1928)
- DEBRABANT Georgette - 467 - (° 1930)
- LATOUIE Serge Albert - 903 - (° 1935)
- DEBRABANT Danielle Martine - 463 - (° 1938)

2 Arrières-petits-enfants

- BIERGE Henri
- BIERGE Bernard

895. **LATOUIE** Georges François,

Fils de **LATOUIE** François Firmin - 894 -, Journalier

Né en 1850 à Montbrison (42).

Décédé le mardi 11 janvier 1949 à La Foa (98).

et de **le BESCOND** Françoise - 173 -

Née le dimanche 15 mai 1853 à Saint-Gilles-les-Bois (22).

Décédée le mardi 17 mars 1931 à La Foa (98).

Il naît à La Foa (98) le dimanche 22 mai 1898.

Décédé le jeudi 23 juin 1898 à La Foa (98).

896. **LATOUIE** Gustave François,

Fils de **LATOUIE** François Firmin - 894 -, Journalier

Né en 1850 à Montbrison (42).

Décédé le mardi 11 janvier 1949 à La Foa (98).

et de **le BESCOND** Françoise - 173 -

Née le dimanche 15 mai 1853 à Saint-Gilles-les-Bois (22).

Décédée le mardi 17 mars 1931 à La Foa (98).

Il voit le jour à La Foa (98) le vendredi 11 mai 1894.

Décédé le samedi 19 janvier 1895 à La Foa (98).

897. **LATOUIE** Henri Francois,

Fils de **LATOUIE** François Firmin - 894 -, Journalier

Né en 1850 à Montbrison (42).

Etat des personnes étant Nées où Mariées où décédées où concessionnaires
à La Foa

Décédé le mardi 11 janvier 1949 à La Foa (98).
et de **BESCOND** Françoise - 173 -
Née le dimanche 15 mai 1853 à Saint-Gilles-les-Bois (22).
Décédée le mardi 17 mars 1931 à La Foa (98).
Il voit le jour le mardi 15 mars 1892 à La Foa (98).

Marié le samedi 27 mars 1920 à La Foa (98), avec **DEBRABANT** Joséphine - 468 -
Elle naît à La Foa (98) le samedi 20 janvier 1894.

11 Enfants

- DEBRABANT Raymond
- LATOUIE Henriette - 899 - (° 1920)
- DEBRABANT Firmin François - 464 - (° 1922)
- LATOUIE Henri François - 898 - (° 1923)
- DEBRABANT Maurice Joseph - 469 - (° 1925)
- LATOUIE Mauricette Marguerite - 902 - (° 1926)
- DEBRABANT Georges René - 466 - (° 1927)
- LATOUIE André Lucien - 890 - (° 1928)
- DEBRABANT Georgette - 467 - (° 1930)
- LATOUIE Serge Albert - 903 - (° 1935)
- DEBRABANT Danielle Martine - 463 - (° 1938)

2 Petits-enfants

- BIERGE Henri
- BIERGE Bernard

898. **LATOUIE** Henri François,

Fils de **LATOUIE** Henri François - 897 -
Né le mardi 15 mars 1892 à La Foa (98).
et de **DEBRABANT** Joséphine - 468 -
Née le samedi 20 janvier 1894 à La Foa (98).
Il voit le jour en 1923 à La Foa (98).

Uni avec **JEAN** Augusta

899. **LATOUIE** Henriette,

Fille de **LATOUIE** Henri François - 897 -
Né le mardi 15 mars 1892 à La Foa (98).
et de **DEBRABANT** Joséphine - 468 -
Née le samedi 20 janvier 1894 à La Foa (98).
Elle est née à La Foa (98) en 1920.

Unie avec **BIERGE** Henri Gaston - 189 -
Il est né à La Foa (98) le samedi 21 novembre 1925.

2 Enfants

- BIERGE Henri
- BIERGE Bernard

900. **LATOUIE** Léon François,

Fils de **LATOUIE** François Firmin - 894 -, Journalier

Etat des personnes étant Nées où Mariées où décédées où concessionnaires
à La Foa

Né en 1850 à Montbrison (42).
Décédé le mardi 11 janvier 1949 à La Foa (98).
et de **le BESCOND** Françoise - 173 -
Née le dimanche 15 mai 1853 à Saint-Gilles-les-Bois (22).
Décédée le mardi 17 mars 1931 à La Foa (98).
Il est né le vendredi 26 mai 1893 à La Foa (98).
Décédé le lundi 7 janvier 1952 à Nouméa (98).

901. **LATOUPIE** Marie Françoise,
Fille de **LATOUPIE** François Firmin - 894 -, Journalier
Né en 1850 à Montbrison (42).
Décédé le mardi 11 janvier 1949 à La Foa (98).
et de **le BESCOND** Françoise - 173 -
Née le dimanche 15 mai 1853 à Saint-Gilles-les-Bois (22).
Décédée le mardi 17 mars 1931 à La Foa (98).
Elle est née le vendredi 12 avril 1889 à La Foa (98).
Décédée le mardi 16 avril 1895 à La Foa (98).

902. **LATOUPIE** Mauricette Marguerite,
Fille de **LATOUPIE** Henri François - 897 -
Né le mardi 15 mars 1892 à La Foa (98).
et de **DEBRABANT** Joséphine - 468 -
Née le samedi 20 janvier 1894 à La Foa (98).
Elle naît en 1926 à La Foa (98).

Unie avec **FRICOTTE** Marcel

903. **LATOUPIE** Serge Albert,
Fils de **LATOUPIE** Henri François - 897 -
Né le mardi 15 mars 1892 à La Foa (98).
et de **DEBRABANT** Joséphine - 468 -
Née le samedi 20 janvier 1894 à La Foa (98).
Il naît en 1935 à La Foa (98).

Uni avec **SADIMOEN** Simone

904. **LAUGÉE** Alphonsine Marie,
Fille de **LAUGÉE** Pierre Michel Alphonse
Né le samedi 12 mars 1842 à Mondeville (14).
Décédé le vendredi 9 février 1917 à Nouméa (98).
et de **CHANTRAINE** Jeanne Augustine - 359 -, Domestique
Née le dimanche 28 mai 1854 à Écordal (08).
Décédée le vendredi 8 février 1889 à La Foa (98), Méaré.
Elle voit le jour le mercredi 11 mai 1881 à Moindou (98).

Mariée le jeudi 4 juin 1896 à La Foa (98), avec **MORNANGHINI** Henri - 1172 -
Il naît à Sampierdarena (Italie) le dimanche 23 mai 1858.

4 Enfants

- **MORNANGHINI** Emilie Marie - 1170 - (° 1897)
- **MORNANGHINI** Gustave Henri - 1171 - (° 1898)

Etat des personnes étant Nées où Mariées où décédées où concessionnaires
à La Foa

- MORNANGHINI Adèle Clémence - 1169 - (° 1901)
- MORNANGHINI Léonie Madeleine - 1174 - (° 1906 + 2004)

2 Petits-enfants

- RICHARD Henriette Désirée (° 1915)
- RICHARD Charles Aimé (° 1920)

905. **LAUGÉE** Augustine Léonie,

Fille de **LAUGÉE** Pierre Michel Alphonse
Né le samedi 12 mars 1842 à Mondeville (14).
Décédé le vendredi 9 février 1917 à Nouméa (98).
et de **CHANTRAINE** Jeanne Augustine - 359 -, Domestique
Née le dimanche 28 mai 1854 à Écordal (08).
Décédée le vendredi 8 février 1889 à La Foa (98), Méaré.
Elle voit le jour à La Foa (98) le dimanche 3 février 1889.
Décédée le mercredi 13 février 1889 à La Foa (98).

906. **LAUGÉE** Joséphine Jeanne Françoise,

Fille de **LAUGÉE** Pierre Michel Alphonse
Né le samedi 12 mars 1842 à Mondeville (14).
Décédé le vendredi 9 février 1917 à Nouméa (98).
et de **CHANTRAINE** Jeanne Augustine - 359 -, Domestique
Née le dimanche 28 mai 1854 à Écordal (08).
Décédée le vendredi 8 février 1889 à La Foa (98), Méaré.
Elle naît le vendredi 7 mai 1886 à La Foa (98).

Mariée le lundi 28 octobre 1901 à La Foa (98), avec **DESIMONI** Antoine Antonio - 532 -
Il naît à Palerme (Sicile) en 1869.
Décédé le vendredi 26 août 1921 à Thio (98).

5 Enfants

- DESIMONI Marie-Francoise - 534 - (° 1902)
- DESIMONI Girolamo Désiré - 533 - (° 1904)
- DESIMONI Angéline Léonie (° 1906 + 1991)
- DESIMONI Pierre (° 1908)
- DESIMONI Yvonne Louise (° 1910)

907. **LAUGÉE** Léonie Marie,

Fille de **LAUGÉE** Pierre Michel Alphonse
Né le samedi 12 mars 1842 à Mondeville (14).
Décédé le vendredi 9 février 1917 à Nouméa (98).
et de **CHANTRAINE** Jeanne Augustine - 359 -, Domestique
Née le dimanche 28 mai 1854 à Écordal (08).
Décédée le vendredi 8 février 1889 à La Foa (98), Méaré.
Elle est née à La Foa (98) le jeudi 25 janvier 1883.
Décédée le samedi 1er mai 1965 à Nouméa (98).

Mariée le samedi 30 juillet 1898 à La Foa (98), avec **BEAUFILS** Frédéric Gustave - 117 -
Il est né le dimanche 20 septembre 1863 à Vichy (03).
Professions : Journalier.

Etat des personnes étant Nées où Mariées où décédées où concessionnaires
à La Foa

3 Enfants

- BEAUFILS Frédéric Georges - 116 - (° 1899)
- BEAUFILS Raoul Gustave (° 1901)
- BEAUFILS Raymond Jules (° 1904)

908. **LAUMY** Nicolas ¹,

Il est né à Autun (71) le vendredi 17 octobre 1834.
Décédé le jeudi 15 mai 1890 à La Foa (98), Fonwhary.
Professions : Boucher.

¹ *Note Générale : condamné au baigne en Nouvelle Calédonie en 1868 - Embarqué le 1 juin 1870 sur le "Néréide" - Matricule 2925*

909. **LAUTIER** Eugène Urbain ¹,

Il voit le jour en 1840 à Cagnes-sur-Mer (06).
Décédé le lundi 31 janvier 1910 à La Foa (98).
Professions : Cuisinier.

¹ *Note Générale : Comdamné au baigne de Nouvelle Calédonie en 1873 - Embarqué sur "Le Calvados" le 2 septembre 1874 et arrivé à Nouméa le 8 janvier 1875 - Matricule n° 6767 / 7780*

910. **LAVERGNE** Françoise ¹,

Elle voit le jour le mardi 11 mars 1856 à Vayres (33).
Décédée le jeudi 11 août 1898 à La Foa (98).

Mariée le mardi 12 mai 1874 à Saint-Mathieu (87), avec **DELATHIÈRE** François - 485 -
Il naît le jeudi 5 février 1852 à Saint-Mathieu (87).
Décédé le mercredi 9 janvier 1907 à La Foa (98).
Professions : Cultivateur.

¹ *Note Générale : Le Lot n°15 de la Section La Foa "Thia Urbain" d'une superficie de 9a est attribué à Lavergne Françoise / Delathière mis en Concession le 29/8/1896 et a titre définitif
Le Lot n°02 de la Section La Foa "Thia Rural" d'une superficie de 7ha 69 est attribué à Lavergne Vve Delathière - - et mis en Concession le 17/12/1894 et a titre définitif*

5 Enfants

- DELATHIÈRE Jean - 487 - (° 1875 + 1949)
- DELATHIÈRE Maria - 492 - (° 1881 + 1955)
- DELATHIÈRE Marie Joséphine - 494 - (° 1883 + 1918)
- DELATHIÈRE Alice Victorine - 484 - (° 1884 + 1887)
- DELATHIÈRE Marguerite Emilie - 491 - (° 1886 + 1886)

30 Petits-enfants

- DELATHIÈRE Joseph Dit Loulou - 490 - (° 1901 + 1981)
- DELATHIÈRE Jeanne Marie Dite Guitte - 489 - (° 1903 + 1947)
- DELATHIÈRE Jean Dominique Dit Jeantou - 488 - (° 1904 + 1983)
- DELATHIÈRE Rose Marie - 498 - (° 1905 + 1923)
- DELATHIÈRE Agnès Françoise - 483 - (° 1907 + 1994)
- DELATHIÈRE Maria - 493 - (° 1908 + 1991)
- DELATHIÈRE Pascal Victor - 496 - (° 1909 + 1984)
- DELATHIÈRE Pierre Charles Dit Pierrot (° 1910 + 1976)

Etat des personnes étant Nées où Mariées où décédées où concessionnaires
à La Foa

- DELATHIÈRE Henri Dit Bill - 486 - (° 1912)
 - DELATHIÈRE Eugène Antonin Dit Tonin (° 1913)
 - DELATHIÈRE Louis Victor (° 1915)
 - DELATHIÈRE Odette Jeanne-Marie - 495 - (° 1916 + 1948)
 - DELATHIÈRE Paul Dit Paulo - 497 - (° 1918 + 1968)
 - DELATHIÈRE Joséphine Dite Nounoute (° 1921)

- LACOURT Charles Joseph - 850 - (° 1899 + 1971)
 - LACOURT Joseph Georges - 854 - (° 1903 + 1972)
 - LACOURT Robert Felix - 857 - (° 1906)
 - LACOURT André Jean - 848 - (° 1908)
 - LACOURT Marcel - 856 - (° 1910 + 1990)
 - LACOURT Gabriel Maurice - 851 - (° 1914)
 - LACOURT Gaston - 852 - (° 1917)
 - LACOURT Joséphine Marguerite - 855 - (° 1921)
 - LACOURT Albert - 847 - (° 1923)
 - LAVOIX Amélie Marie - 918 - (° 1901 + 1901)
 - LAVOIX Georges Charles - 920 - (° 1902)
 - LAVOIX Paul - 927 - (° 1904 + 1919)
 - LAVOIX Lucien Charles - 922 - (° 1906)
 - LAVOIX Marguerite Marie Amélie - 924 - (° 1907 + 1992)
 - LAVOIX Maurice Georges Marcel (° 1909 + 1927)
 - LAVOIX Raymond Paul (° 1912)

24 Arrières-petits-enfants

- BIERGE Jean Edouard Pascal
 - BIERGE Marcelle Victoire - 193 - (° 1922)

- DELATHIÈRE Eddy André Louis
 - ESCHENBRENNER Louis Pascal (° 1927 + 1954)
 - ESCHENBRENNER Guy (° 1930)
 - ESCHENBRENNER Josette Marie (° 1949)
 - LACOURT Roger - 858 - (° 1925 + 2009)
 - LACOURT Armel
 - LACOURT Joséphine
 - OLIVEAU Henri
 - OLIVEAU Marie Joseph
 - OLIVEAU Roger
 - OLIVEAU Dominique
 - LAVOIX Georges (° 1927)
 - LAVOIX Monique Lucienne - 926 - (° 1929)
 - LAVOIX Charles (° 1946)
 - LAVOIX Yveline Marguerite Josiane (° 1948)
 - LAVOIX Raymond (° 1950)
 - LAVOIX Paul (° 1955)
 - BOYER Mireille Renée Marguerite (° 1924 + 1996)
 - BOYER René Gustave Dit Freddy (° 1926 + 2002)
 - BOYER Jacques (° 1930 + 1976)
 - LAVOIX Daniel
 - LAVOIX Annick (° 1944)

911. LAVERGNE Louis Léonard¹,

Il naît le mardi 29 juillet 1845 à Corrèze (19).
 Décédé le mercredi 12 janvier 1910 à La Foa (98).
 Professions : Charpentier.

Etat des personnes étant Nées où Mariées où décédées où concessionnaires
à La Foa

Marié le dimanche 28 avril 1872 à Paris (75), avec **KIES** Marie Madeleine
Elle est née le dimanche 27 mars 1842 à Filsdorf (Luxembourg).
Décédée le lundi 14 mars 1932 à Nouméa (98).
Professions : Domestique.

¹ *Note Générale : Condamné à la déportation simple en Nouvelle Calédonie en 1872 Matricule 1028 ANOM COL 87. Arrivé à bord de "La Garonne 3 ème Convoi de la commune de Paris, qui quitte Brest le 31 juillet Le Lot n°10 de la Section La Foa "Méaré" d'une superficie de 4ha 75a est arribué à Lavergne louis Léonard -Matricule 1028 - et mis en Concession le et a titre définitif Revendu
Le Lot n°10a de la Section La Foa "Méaré" d'une superficie de 1ha 92a est arribué à Lavergne Louis Léonard -Matricule 1028 - et mis en Concession le et a titre définitif Revendu*

2 Enfants

- LAVERGNE Louis Martial - 912 - (° 1874 + 1939)
- LAVERGNE Léonard Martial (° 1884 + 1905)

912. **LAVERGNE** Louis Martial,

Fils de **LAVERGNE** Louis Léonard - 911 -, Charpentier
Né le mardi 29 juillet 1845 à Corrèze (19).
Décédé le mercredi 12 janvier 1910 à La Foa (98).
et de **KIES** Marie Madeleine, Domestique
Née le dimanche 27 mars 1842 à Filsdorf (Luxembourg).
Décédée le lundi 14 mars 1932 à Nouméa (98).
Il naît le mardi 22 décembre 1874 à Nouméa (98).
Décédé le samedi 2 septembre 1939 à Nouméa (98).

Marié le samedi 17 février 1900 à La Foa (98), avec **LACROIX** Berthe Eugénie - 859 -
Elle est née à La Foa (98) le samedi 7 juin 1884.
Décédée après 1911 à Nouméa (98).

913. **LAVIGNE** Célestine,

Fille de **LAVIGNE** Jean, Cultivateur
Né le vendredi 26 septembre 1851 à Saint-Eutrope (16).
Décédé le vendredi 17 avril 1908 à Moindou (98).
et de **VALLIN** Jeanne
Née le dimanche 25 février 1866 à Montluel (01).
Décédée le samedi 28 mai 1904 à Nouméa (98).
Elle voit le jour à Pouembout (98) le vendredi 8 juin 1888.
Décédée le dimanche 30 novembre 1958 à Nouméa (98).

Mariée le mercredi 30 décembre 1903 à La Foa (98), avec **SAINT-MARC** Jean Dit Janin - 1452 -
Il voit le jour le lundi 23 novembre 1863 à Gajac (33).
Décédé le vendredi 10 juillet 1925 à La Foa (98).
Professions : Domestique de ferme.

5 Enfants

- **SAINT-MARC** Jean Dit André - 1451 - (° 1905 + 1951)
- **SAINT-MARC** Lucienne Jeanne - 1453 - (° 1910)
- **SAINT-MARC** Marguerite - 1454 - (° 1911 + 1984)
- **SAINT-MARC** Charles Raymond - 1450 - (° 1915)
- **SAINT-MARC** Yvonne Germaine - 1455 - (° 1918 + 1976)

11 Petits-enfants

Etat des personnes étant Nées où Mariées où décédées où concessionnaires
à La Foa

- SAINT-MARC Yvette
- SAINT-MARC Jean
- SAINT-MARC Georges Henri
- SAINT-MARC Jeanine
- SAINT-MARC Marie Thérèse
- SAINT-MARC Anne Marie
- SAINT-MARC Henri
- SAINT-MARC Yves (° 1946 + 2011)

- TRAN VAN PHUC Guy Jean André
- TRAN VAN PHUC Denise Marie Marguerite
- TRAN VAN PHUC Serge

914. **LAVIGNE** Marguerite ¹,

Fille de **LAVIGNE** Jean, Cultivateur
Né le vendredi 26 septembre 1851 à Saint-Eutrope (16).
Décédé le vendredi 17 avril 1908 à Moindou (98).
et de **VALLIN** Jeanne
Née le dimanche 25 février 1866 à Montluel (01).
Décédée le samedi 28 mai 1904 à Nouméa (98).
Elle naît à Pouembout (98) le mercredi 15 avril 1891.
Décédée le lundi 23 octobre 1967 à Nouméa (98).

Mariée le jeudi 16 mai 1907 à La Foa (98), avec **VERMEERSCH** Charles Louis - 1581 -
Il naît à La Foa (98) le samedi 11 août 1883.

Unie avec **GUISGANT** Joseph Celestin
Il naît à Canala (98) le lundi 18 novembre 1901.
Décédé le samedi 30 septembre 1961 à Nouméa (98).

¹ Note Générale : Boursière à l'internat de filles de Fonwhary en 1898

915. **LAVIGNE** Mariette Dite Henriette,

Fille de **LAVIGNE** Jean, Cultivateur
Né le vendredi 26 septembre 1851 à Saint-Eutrope (16).
Décédé le vendredi 17 avril 1908 à Moindou (98).
et de **VALLIN** Jeanne
Née le dimanche 25 février 1866 à Montluel (01).
Décédée le samedi 28 mai 1904 à Nouméa (98).
Elle voit le jour le mardi 12 juin 1894 à Pouembout (98).
Décédée le lundi 14 octobre 1963 à Nouméa (98).

Mariée le jeudi 16 juin 1910 à La Foa (98), avec **BARCY** Dominique - 105 -
Il naît le samedi 1er janvier 1853 à Chalmero (Espagne), Province de Huesca.
Décédé le dimanche 10 avril 1927 à Moindou (98).

2 Enfants

- **BARCY** Lucien - 107 - (° 1913 + 1967)
- **BARCY** Edouard - 106 - (° 1915 + 1965)

3 Petits-enfants

- **BARCY** Ghislaine
- **BARCY** Ghislaine

Etat des personnes étant Nées où Mariées où décédées où concessionnaires
à La Foa

- BARCY Jocelyn

916. **LAVIGNE** Rosalie Augustine,

Fille de **LAVIGNE** Jean, Cultivateur

Né le vendredi 26 septembre 1851 à Saint-Eutrope (16).

Décédé le vendredi 17 avril 1908 à Moindou (98).

et de **VALLIN** Jeanne

Née le dimanche 25 février 1866 à Montluel (01).

Décédée le samedi 28 mai 1904 à Nouméa (98).

Elle voit le jour le lundi 24 janvier 1887 à Pouembout (98).

Mariée le mercredi 18 février 1903 à La Foa (98), avec **THOMAS** Pierre Thomas - 1533 -

Il voit le jour à Villeneuve-sur-Lot (47) le vendredi 3 décembre 1875.

Décédé le vendredi 18 mars 1949 à Nouméa (98).

2 Enfants

- **THOMAS** Anne Marie Marcelle - 1529 - (° 1904 + 1952)

- **THOMAS** Cécile - 1530 - (° 1907 + 1984)

917. **LAVOIX** Alice Marie,

Fille de **LAVOIX** Georges Eymeric Marie Auguste - 921 -, Instituteur

Né en 1855 à Saint-Vincent-de-Connezac (24).

Décédé le dimanche 4 avril 1909 à La Foa (98).

et de **FOURNIER** Marie Amélie

Née le mercredi 18 juin 1851 à Cayenne (973).

Elle voit le jour à La Foa (98), Téremba le jeudi 2 mai 1878.

Mariée le samedi 24 mai 1902 à La Foa (98), avec **BOYER** Jules Georges - 274 -

Il naît à Moindou (98) le samedi 15 janvier 1870.

Décédé le mardi 9 mai 1933 à Nouméa (98).

Professions : Directeur de la Sté Chrome.

4 Enfants

- **BOYER** Lucien Georges Paul (° 1903 + 1972)

- **BOYER** Hélène Marie Valentine (° 1904)

- **BOYER** Marguerite Georgette (° 1905)

- **BOYER** Paul Charles Désiré (° 1910 + 1973)

4 Petits-enfants

- **BOYER** Jean Claude (° 1935)

- **BOYER** Raymond (° 1937)

- **BOYER** Guy (° 1941)

- **BOYER** Michel (° 1941 + 2016)

918. **LAVOIX** Amélie Marie,

Fille de **LAVOIX** Charles Edmond Georges - 919 -

Né le mercredi 24 mai 1876 à La Foa (98), Téremba Uarai.

Décédé en 1929 à Nouméa (98).

et de **DELATHIÈRE** Marie Joséphine - 494 -

Etat des personnes étant Nées où Mariées où décédées où concessionnaires
à La Foa

Née le mardi 31 juillet 1883.
Décédée le mercredi 11 décembre 1918 à Nouméa (98).
Elle voit le jour le vendredi 28 juin 1901 à La Foa (98).
Décédée le jeudi 25 juillet 1901 à La Foa (98).

919. **LAVOIX** Charles Edmond Georges ¹,

Fils de **LAVOIX** Georges Eymeric Marie Auguste - 921 -, Instituteur
Né en 1855 à Saint-Vincent-de-Connezac (24).
Décédé le dimanche 4 avril 1909 à La Foa (98).
et de **FOURNIER** Marie Amélie
Née le mercredi 18 juin 1851 à Cayenne (973).
Il est né à La Foa (98), Téremba Uaraï le mercredi 24 mai 1876.
Décédé en 1929 à Nouméa (98).

Marié le mardi 12 mars 1901 à La Foa (98), avec **DELATHIÈRE** Marie Joséphine - 494 -
Elle voit le jour le mardi 31 juillet 1883 .
Décédée le mercredi 11 décembre 1918 à Nouméa (98).

Marié le samedi 2 avril 1921 à Nouméa (98), avec **LAURENT** Philippine Paule Germaine
Elle est née à Pouembout (98) le jeudi 8 mars 1894.
Décédée le lundi 13 octobre 1986 à La Garde-Freinet (83).

¹ *Note Générale : Le Lot n°082 de la Section La Foa "Urbain" d'une superficie de 30a 95 est attribué à Lavoix Georges - - et mis en Concession le et a titre définitif
Le Lot n°05 bis de la Section La Foa "Thia Rural" d'une superficie de 386ha 40 est attribué à Lavoix Charles - - et mis en Concession le 375 et a titre définitif Bail 3/6/9
Le Lot n°35 de la Section La Foa "Thia Rural" d'une superficie de 174ha 25 est attribué à Lavoix Charles - - et mis en Concession le et a titre définitif*

7 Enfants

- LAVOIX Amélie Marie - 918 - (° 1901 + 1901)
- LAVOIX Georges Charles - 920 - (° 1902)
- LAVOIX Paul - 927 - (° 1904 + 1919)
- LAVOIX Lucien Charles - 922 - (° 1906)
- LAVOIX Marguerite Marie Amélie - 924 - (° 1907 + 1992)
- LAVOIX Maurice Georges Marcel (° 1909 + 1927)
- LAVOIX Raymond Paul (° 1912)

11 Petits-enfants

- LAVOIX Georges (° 1927)
- LAVOIX Monique Lucienne - 926 - (° 1929)
- LAVOIX Charles (° 1946)
- LAVOIX Yveline Marguerite Josiane (° 1948)
- LAVOIX Raymond (° 1950)
- LAVOIX Paul (° 1955)
- BOYER Mireille Renée Marguerite (° 1924 + 1996)
- BOYER René Gustave Dit Freddy (° 1926 + 2002)
- BOYER Jacques (° 1930 + 1976)
- LAVOIX Daniel
- LAVOIX Annick (° 1944)

10 Arrières-petits-enfants

- LAVOIX Nadia (° 1952)
- LENEZ Christiane Rose Georgette - 998 - (° 1951 + 1953)

Etat des personnes étant Nées où Mariées où décédées où concessionnaires
à La Foa

- LENEZ Hélène Lucienne Marie (° 1952)
- LAVOIX Julie
- LAVOIX Clarence
- LAVOIX Clément
- LAUBREAUX Josée Marguerite (° 1944)
- BOYER MARYLINE DANIELLE (° 1952)
- CHERRIER Arnaud (° 1976)
- CHERRIER Gilles (° 1979)

920. **LAVOIX** Georges Charles,

Fils de **LAVOIX** Charles Edmond Georges - 919 -
Né le mercredi 24 mai 1876 à La Foa (98), Téremba Uaraï.
Décédé en 1929 à Nouméa (98).
et de **DELATHIÈRE** Marie Joséphine - 494 -
Née le mardi 31 juillet 1883.
Décédée le mercredi 11 décembre 1918 à Nouméa (98).
Il voit le jour à La Foa (98) le jeudi 3 juillet 1902.

921. **LAVOIX** Georges Eyméric Marie Auguste¹,

Fils de
et de
Il voit le jour à Saint-Vincent-de-Connezac (24) en 1855.
Décédé le dimanche 4 avril 1909 à La Foa (98).
Professions : Instituteur.

Uni avec **FOURNIER** Marie Amélie
Elle naît à Cayenne (973) le mercredi 18 juin 1851.

¹ *Note Générale : Le Lot n°035 de la Section La Foa "Urbain" d'une superficie de 11a 25 est attribué à Lavoix Vve Fournier et mis en Concession et a titre définitif vendu
Le Lot n°04 de la Section La Foa "Fonwhary Paturages" d'une superficie de 332ha 15a est attribué à Lavoix Georges -Libre - et mis en Concession le 31/5/1895 et a titre définitif Bail 3/6/9*

4 Enfants

- LAVOIX Marguerite Jeanne Marie Dite Rita - 923 - (° 1873 + 1946)
- LAVOIX Charles Edmond Georges - 919 - (° 1876 + 1929)
- LAVOIX Alice Marie - 917 - (° 1878)
- LAVOIX Marie Eugénie Amélie - 925 - (° 1893 + 1894)

15 Petits-enfants

- BOYER Casimir Georges Marcel (° 1893 + 1928)
- BOYER Freddy (° 1893)
- BOYER Jean (° 1894)
- BOYER René Charles (° 1895 + 1974)

- LAVOIX Amélie Marie - 918 - (° 1901 + 1901)
- LAVOIX Georges Charles - 920 - (° 1902)
- LAVOIX Paul - 927 - (° 1904 + 1919)
- LAVOIX Lucien Charles - 922 - (° 1906)
- LAVOIX Marguerite Marie Amélie - 924 - (° 1907 + 1992)
- LAVOIX Maurice Georges Marcel (° 1909 + 1927)
- LAVOIX Raymond Paul (° 1912)

Etat des personnes étant Nées où Mariées où décédées où concessionnaires
à La Foa

- BOYER Lucien Georges Paul (° 1903 + 1972)
- BOYER Hélène Marie Valentine (° 1904)
- BOYER Marguerite Georgette (° 1905)
- BOYER Paul Charles Désiré (° 1910 + 1973)

17 Arrières-petits-enfants

- BOYER Roger Gustave (° 1926)
- BOYER Marcelle Adèle Marguerite Suzanne (° 1928)

- BOYER Mireille Renée Marguerite (° 1924 + 1996)
- BOYER René Gustave Dit Freddy (° 1926 + 2002)
- BOYER Jacques (° 1930 + 1976)
- LAVOIX Georges (° 1927)
- LAVOIX Monique Lucienne - 926 - (° 1929)
- LAVOIX Charles (° 1946)
- LAVOIX Yveline Marguerite Josiane (° 1948)
- LAVOIX Raymond (° 1950)
- LAVOIX Paul (° 1955)
- LAVOIX Daniel
- LAVOIX Annick (° 1944)
- BOYER Jean Claude (° 1935)
- BOYER Raymond (° 1937)
- BOYER Guy (° 1941)
- BOYER Michel (° 1941 + 2016)

922. **LAVOIX** Lucien Charles,

Fils de **LAVOIX** Charles Edmond Georges - 919 -
Né le mercredi 24 mai 1876 à La Foa (98), Téremba Uarai.
Décédé en 1929 à Nouméa (98).
et de **DELATHIÈRE** Marie Joséphine - 494 -
Née le mardi 31 juillet 1883.
Décédée le mercredi 11 décembre 1918 à Nouméa (98).
Il voit le jour à La Foa (98) le mercredi 17 janvier 1906.

Marié le samedi 19 février 1927 à Moindou (98), avec **FOREST** Georgette Eugénie
Elle est née à Moindou (98) le jeudi 8 octobre 1903.
Décédée le lundi 23 juillet 1979 à Nouméa (98).

Marié le mercredi 11 avril 1945 à Châtellerault (86), avec **DUPUIS** Catherine
Elle est née à Moindou (98) en 1923.
Décédée en 2017 à Neuilly-sur-Seine (92).

6 Enfants

- LAVOIX Georges (° 1927)
- LAVOIX Monique Lucienne - 926 - (° 1929)
- LAVOIX Charles (° 1946)
- LAVOIX Yveline Marguerite Josiane (° 1948)
- LAVOIX Raymond (° 1950)
- LAVOIX Paul (° 1955)

6 Petits-enfants

- LAVOIX Nadia (° 1952)
- LENEZ Christiane Rose Georgette - 998 - (° 1951 + 1953)

Etat des personnes étant Nées où Mariées où décédées où concessionnaires
à La Foa

- LENEZ Hélène Lucienne Marie (° 1952)
- LAVOIX Julie
- LAVOIX Clarence
- LAVOIX Clément

923. **LAVOIX** Marguerite Jeanne Marie Dite Rita ¹,

Fille de **LAVOIX** Georges Eymeric Marie Auguste - 921 -, Instituteur

Né en 1855 à Saint-Vincent-de-Connezac (24).

Décédé le dimanche 4 avril 1909 à La Foa (98).

et de **FOURNIER** Marie Amélie

Née le mercredi 18 juin 1851 à Cayenne (973).

Elle naît à Bourail (98) le jeudi 29 mai 1873.

Décédée le mardi 11 juin 1946 à Nouméa (98).

Professions : Directrice.

Mariée le mardi 27 décembre 1892 à La Foa (98), avec **BOYER** Gustave Charles Emile - 272 -

Il est né à Moindou (98) le jeudi 30 septembre 1858.

Décédé en 1927 à Moindou (98).

Professions : Colon à la "Résidence".

¹ Note Générale : Personnel Laique affecté à l'internat de Fonwhary de 1908 à 1912

4 Enfants

- BOYER Casimir Georges Marcel (° 1893 + 1928)
- BOYER Freddy (° 1893)
- BOYER Jean (° 1894)
- BOYER René Charles (° 1895 + 1974)

5 Petits-enfants

- BOYER Roger Gustave (° 1926)
- BOYER Marcelle Adèle Marguerite Suzanne (° 1928)

- BOYER Mireille Renée Marguerite (° 1924 + 1996)
- BOYER René Gustave Dit Freddy (° 1926 + 2002)
- BOYER Jacques (° 1930 + 1976)

3 Arrières-petits-enfants

- BOYER Patrick Marcel (° 1950)
- LAUBREAUX Josée Marguerite (° 1944)
- BOYER MARYLINE DANIELLE (° 1952)

924. **LAVOIX** Marguerite Marie Amélie,

Fille de **LAVOIX** Charles Edmond Georges - 919 -

Né le mercredi 24 mai 1876 à La Foa (98), Téremba Uarai.

Décédé en 1929 à Nouméa (98).

et de **DELATHIÈRE** Marie Joséphine - 494 -

Née le mardi 31 juillet 1883.

Décédée le mercredi 11 décembre 1918 à Nouméa (98).

Elle voit le jour le dimanche 4 août 1907 à La Foa (98).

Etat des personnes étant Nées où Mariées où décédées où concessionnaires
à La Foa

Décédée le mercredi 4 mars 1992 à Nouméa (98).

Mariée le mercredi 26 décembre 1923 à Nouméa (98), avec **BOYER René Charles**
Il est né le dimanche 28 avril 1895 à Moindou (98).
Décédé le samedi 14 décembre 1974 à Nouméa (98).

3 Enfants

- BOYER Mireille Renée Marguerite (° 1924 + 1996)
- BOYER René Gustave Dit Freddy (° 1926 + 2002)
- BOYER Jacques (° 1930 + 1976)

2 Petits-enfants

- LAUBREAUX Josée Marguerite (° 1944)

- BOYER MARYLINE DANIELLE (° 1952)

925. **LAVOIX Marie Eugénie Amélie,**

Fille de **LAVOIX Georges Eyméric Marie Auguste - 921 -**, Instituteur
Né en 1855 à Saint-Vincent-de-Connezac (24).
Décédé le dimanche 4 avril 1909 à La Foa (98).
et de **FOURNIER Marie Amélie**
Née le mercredi 18 juin 1851 à Cayenne (973).
Elle naît le samedi 2 décembre 1893 à Nouméa (98).
Décédée le mardi 30 janvier 1894 à La Foa (98).

926. **LAVOIX Monique Lucienne,**

Fille de **LAVOIX Lucien Charles - 922 -**
Né le mercredi 17 janvier 1906 à La Foa (98).
et de **FOREST Georgette Eugénie**
Née le jeudi 8 octobre 1903 à Moindou (98).
Décédée le lundi 23 juillet 1979 à Nouméa (98).
Elle naît le mercredi 21 août 1929 à Nouméa (98).

Mariée le vendredi 2 décembre 1949 à La Foa (98), avec **LENEZ Antonin - 997 -**
Il naît le jeudi 20 novembre 1924 à Nouméa (98).
Décédé en février 1973 à La Foa (98).

Mariée en 1965, avec **DESCHAMPS Marcel**
Professions : Médecin.

Mariée le samedi 9 février 1974 à Poindimié (98), avec **OBRY Roger**
Il est né à Poindimié (98).

2 Enfants

- LENEZ Christiane Rose Georgette - 998 - (° 1951 + 1953)
- LENEZ Hélène Lucienne Marie (° 1952)

927. **LAVOIX Paul,**

Fils de **LAVOIX Charles Edmond Georges - 919 -**
Né le mercredi 24 mai 1876 à La Foa (98), Téremba Uarai.

Etat des personnes étant Nées où Mariées où décédées où concessionnaires
à La Foa

Décédé en 1929 à Nouméa (98).
et de **DELATHIÈRE** Marie Joséphine - 494 -
Née le mardi 31 juillet 1883.
Décédée le mercredi 11 décembre 1918 à Nouméa (98).
Il voit le jour le mercredi 3 février 1904 à La Foa (98).
Décédé le mardi 13 mai 1919 à Nouméa (98).

928. **LE BESCOND** Guillaume Marie,
Fils de **le BESCOND** Françoise - 173 -
Née le dimanche 15 mai 1853 à Saint-Gilles-les-Bois (22).
Décédée le mardi 17 mars 1931 à La Foa (98).
Il est né à Saint-Gilles-les-Bois (22) le dimanche 9 mai 1875.
Décédé le jeudi 8 octobre 1885 à La Foa (98).

929. **LE CONTE** Jean Pierre Bien Aimé ¹,
Il voit le jour à Bricquebosq (50) le jeudi 22 septembre 1842.
Décédé le jeudi 11 octobre 1894 à La Foa (98).
Marié le mercredi 29 novembre 1871 à Bricquebosq (50), avec **JOUAN** Marie Mélie Henriette
Elle naît à Bricquebosq (50) le samedi 30 octobre 1852.
Décédée le vendredi 29 avril 1904 à Bourail (98).
Professions : Ménagère.
¹ *Note Générale : Condamné le 9 juin 1881 à perpétuité pour assassinat et vol qualifié - embarqué sur la "Loire" le 10 décembre 1881
Matricule 13017 - FR ANOM COL H499*

930. **LE GAL** Joachim Marie ¹,
Fils de **LE GAL** Joachim
Né en 1825.
et de **KLÉAN** Anna
Née en 1830.
Il naît à Locminé (56) le lundi 29 novembre 1852.
Décédé le mercredi 27 juillet 1898 à La Foa (98).
Professions : Journalier.
Uni avec **le HEN** Maria
Elle voit le jour en 1853 .
¹ *Note Générale : Condamné au baigne de NC en 1885 - matricule 16840 - FM zone cote H500*

2 Enfants

- LE GAL Monique (° 1880)
- LE GAL Odette (° 1881)

931. **LE TEXIER** Claude Marie ¹,
Il voit le jour le dimanche 13 février 1842 à Hennebont (56).
Décédé le mercredi 2 décembre 1896 à La Foa (98).
¹ *Note Générale : condamné au baigne de Nouvelle Calédonie en 1880 Cote FR ANOM COL H 503
Matricule n°*

Etat des personnes étant Nées où Mariées où décédées où concessionnaires
à La Foa

932. LEBEAU Isidore ¹ ,
Il est né à Goudelancourt-lès-Pierrepont (02) le samedi 24 novembre 1838. Décédé le lundi 28 février 1876 à La Foa (98). Professions : Maçon.
¹ <i>Note Générale : condamné le 8 février 1876 par la cour d'assises de Laon à 8 ans de travaux forcés pour vols - Cote FR ANOM COL H 497 Matricule n° 8423</i>

933. LEBRET Amélie,
Fille de LEBRET Victor Frédéric - 939 -, Stockman Né le lundi 5 février 1883 à La Foa (98). et de CHAMPION Augustine - 338 - Née le vendredi 1er avril 1881 à Canala (98). Décédée le mercredi 7 septembre 1955 à Nouméa (98). Elle est née le mercredi 6 novembre 1907 à La Foa (98). Décédée le jeudi 22 octobre 1925 à Nouméa (98).

934. LEBRET Anne Marie Dite Nenette,
Fille de LEBRET Felix Pierre Alfred - 935 - Né le jeudi 23 décembre 1852 à Beauvais (60). Décédé le samedi 4 août 1900 à La Foa (98). et de MARINACCE Angèle - 1067 - Née le jeudi 18 avril 1867 à San-Gavino-di-Tenda (2B). Décédée à La Foa (98). Elle est née à La Foa (98) en juin 1890.

935. LEBRET Felix Pierre Alfred ¹ ,
Il voit le jour le jeudi 23 décembre 1852 à Beauvais (60). Décédé le samedi 4 août 1900 à La Foa (98).
Marié le jeudi 27 avril 1882 à Moindou (98), avec MARINACCE Angèle - 1067 - Décédée à La Foa (98). Elle voit le jour à San-Gavino-di-Tenda (2B) le jeudi 18 avril 1867.
¹ <i>Note Générale : Condamnée au Bagne de nouvelle Calédonie en 1876 Matricule 8631 / 2722 / 886 ANOM H 185 Arrivé en NC le 6 janvier 1877 par le Navarin Il obtient ses titres de propriété le 22/8/1887 . - 9 enfants Le Lot n°15 de la Section La Foa "Rural" d'une superficie de 10ha 19 est attribué à Lebret Felix - Matricule 8631 - et mis en Concession le et a titre définitif vendu Le Lot n°07 de la Section La Foa "Méaré" d'une superficie de 7ha 52a est attribué à Lebret Félix Pierre Alfred - - et mis en Concession le 22/8/1882 et a titre définitif Le Lot n°07a de la Section La Foa "Méaré" d'une superficie de 1ha 20a est attribué à Lebret Félix Pierre Alfred - - et mis en Concession le 22/8/1882 et a titre définitif</i>

6 Enfants

- LEBRET Victor Frédéric - 939 - (° 1883)
- LEBRET Virginie Marie - 940 - (° 1885 + 1972)
- LEBRET Gabrielle Jeanne - 937 - (° 1887 + 1936)
- LEBRET Françoise Eugénie - 936 - (° 1889 + 1972)

Etat des personnes étant Nées où Mariées où décédées où concessionnaires
à La Foa

- LEBRET Anne Marie Dite Nenette - 934 - (° 1890)
- LEBRET Maurice Louis - 938 - (° 1898 + 1989)

10 Petits-enfants

- LEBRET Amélie - 933 - (° 1907 + 1925)
- CHRISTY Annie Fernande (° 1924)
- CHRISTY Marcelle Jeanne (° 1925)

- DUBUISSON Joseph Victor - 566 - (° 1902)
- DUBUISSON Alcide Jules - 562 - (° 1904)
- DUBUISSON Emile (° 1909)
- VIGOUROUX Alice Isabelle - 1590 - (° 1904 + 1904)
- VIGOUROUX Aristide Victor - 1591 - (° 1904 + 1993)
- VIGOUROUX Célestine Baptistine Lolette - 1593 - (° 1911 + 2008)
- VIGOUROUX Ulysse Paul - 1596 - (° 1906 + 1983)

8 Arrières-petits-enfants

- DEBELS Fernande
- DEBELS Frantz

- GIGUET Nicole
- GIGUET Monique
- OLIVIER Jean
- MERCIER Yvon
- MERCIER Yannick
- RABOT Edouard

936. **LEBRET** Françoise Eugénie,

Fille de **LEBRET** Felix Pierre Alfred - 935 -
Né le jeudi 23 décembre 1852 à Beauvais (60).
Décédé le samedi 4 août 1900 à La Foa (98).
et de **MARINACCE** Angèle - 1067 -
Née le jeudi 18 avril 1867 à San-Gavino-di-Tenda (2B).
Décédée à La Foa (98).
Elle naît le mardi 24 septembre 1889 à La Foa (98).
Décédée le vendredi 5 mai 1972 à Nouméa (98), Ile Nou.

Mariée le jeudi 17 octobre 1912 à Nouméa (98), avec **VIGOUROUX** Edmond Ulysse - 1594 -
Il naît le mardi 25 mai 1886 à La Foa (98).
Décédé le mercredi 6 février 1963 à Nouméa (98).

Enfant

- VIGOUROUX Ulysse Paul - 1596 - (° 1906 + 1983)

937. **LEBRET** Gabrielle Jeanne,

Fille de **LEBRET** Felix Pierre Alfred - 935 -
Né le jeudi 23 décembre 1852 à Beauvais (60).
Décédé le samedi 4 août 1900 à La Foa (98).
et de **MARINACCE** Angèle - 1067 -
Née le jeudi 18 avril 1867 à San-Gavino-di-Tenda (2B).
Décédée à La Foa (98).
Elle est née à La Foa (98) le lundi 31 janvier 1887.

Etat des personnes étant Nées où Mariées où décédées où concessionnaires
à La Foa

Décédée le vendredi 28 février 1936 à La Foa (98).

Mariée le samedi 25 avril 1903 à La Foa (98), avec **VIGOUROUX** Armand - 1592 -
Il naît à La Foa (98) le mardi 9 décembre 1884.
Décédé le samedi 2 août 1930 à La Foa (98).

3 Enfants

- VIGOUROUX Alice Isabelle - 1590 - (° 1904 + 1904)
- VIGOUROUX Aristide Victor - 1591 - (° 1904 + 1993)
- VIGOUROUX Célestine Baptistine Lolette - 1593 - (° 1911 + 2008)

3 Petits-enfants

- MERCIER Yvon
- MERCIER Yannick
- RABOT Edouard

938. **LEBRET** Maurice Louis,

Fils de **LEBRET** Felix Pierre Alfred - 935 -
Né le jeudi 23 décembre 1852 à Beauvais (60).
Décédé le samedi 4 août 1900 à La Foa (98).
et de **MARINACCE** Angèle - 1067 -
Née le jeudi 18 avril 1867 à San-Gavino-di-Tenda (2B).
Décédée à La Foa (98).
Il est né à La Foa (98) le vendredi 7 octobre 1898.
Décédé le samedi 28 octobre 1989 à Meulin (71).

Marié le mercredi 20 avril 1921 à Lorient (56), avec **GAILLARD** Marguerite Marie Julie

939. **LEBRET** Victor Frédéric,

Fils de **LEBRET** Felix Pierre Alfred - 935 -
Né le jeudi 23 décembre 1852 à Beauvais (60).
Décédé le samedi 4 août 1900 à La Foa (98).
et de **MARINACCE** Angèle - 1067 -
Née le jeudi 18 avril 1867 à San-Gavino-di-Tenda (2B).
Décédée à La Foa (98).
Il voit le jour le lundi 5 février 1883 à La Foa (98).
Professions : Stockman.

Marié le jeudi 28 mars 1907 à La Foa (98), avec **CHAMPION** Augustine - 338 -
Elle naît le vendredi 1er avril 1881 à Canala (98).
Décédée le mercredi 7 septembre 1955 à Nouméa (98).

Marié le samedi 8 décembre 1923 à Koné (98), avec **ARSAPIN** Amélie - 36 -
Elle voit le jour à La Foa (98) le mercredi 22 mai 1895.
Décédée le jeudi 19 novembre 1987.

3 Enfants

- LEBRET Amélie - 933 - (° 1907 + 1925)
- CHRISTY Annie Fernande (° 1924)
- CHRISTY Marcelle Jeanne (° 1925)

4 Petits-enfants

Etat des personnes étant Nées où Mariées où décédées où concessionnaires
à La Foa

- DEBELS Fernande - DEBELS Frantz
- GIGUET Nicole - GIGUET Monique

940. LEBRET Virginie Marie, Fille de LEBRET Felix Pierre Alfred - 935 - Né le jeudi 23 décembre 1852 à Beauvais (60). Décédé le samedi 4 août 1900 à La Foa (98). et de MARINACCE Angèle - 1067 - Née le jeudi 18 avril 1867 à San-Gavino-di-Tenda (2B). Décédée à La Foa (98). Elle voit le jour à La Foa (98) le lundi 12 janvier 1885. Décédée le mardi 26 décembre 1972 à La Foa (98).
Mariée le samedi 25 avril 1903 à La Foa (98), avec DUBUISSON Eugène Charles Louis Joseph - 565 - Il naît le vendredi 31 décembre 1875 à Allouagne (62). Décédé en 1913.

3 Enfants

- DUBUISSON Joseph Victor - 566 - (° 1902) - DUBUISSON Alcide Jules - 562 - (° 1904) - DUBUISSON Emile (° 1909)

Petit-enfant

- OLIVIER Jean

941. LEBRUN Philippe ¹ , Il voit le jour à Betaucourt (70) le samedi 4 mai 1844. Décédé le jeudi 4 novembre 1909 à La Foa (98). Professions : Journalier.
¹ <i>Note Générale : Condamné au Bagne de Nouvelle Calédonie en 1872 - Embarqué le 21 janvierr 1873 sur le "Rhin" arrivée le 23 avril 1873 Matricule 4440 / 8218</i>

942. LÉCARD Charles Edouard Théodore, Fils de LÉCARD Antoinette Née le mardi 7 avril 1829 à Scey-sur-Saône-et-Saint-Albin (70). Décédée le vendredi 4 janvier 1918 à Scey-sur-Saône-et-Saint-Albin (70). Il naît le mardi 19 mars 1850 à Scey-sur-Saône-et-Saint-Albin (70). Décédé le mardi 16 décembre 1890 à Nouméa (98). Professions : Commandant du pénitencier de Fonwhary.
Marié le lundi 26 juin 1882 à La Foa (98), avec VACHER Camille Augustine - 1555 - Elle naît à Toulon (83) le lundi 18 juillet 1864. Décédée le dimanche 4 janvier 1891 à Nouméa (98).

4 Enfants

Etat des personnes étant Nées où Mariées où décédées où concessionnaires
à La Foa

- LÉCARD Antoinette Camille Marie Victoire (° 1883 + 1884)
- LÉCARD Antoinette Pauline Marie Emilie (° 1885)
- LÉCARD Théodora Marie Victoire (° 1886)
- LÉCARD Adèle Marie Emilie (° 1888 + 1967)

3 Petits-enfants

- CHERRIER Odette (° 1912 + 1997)
- CHERRIER Robert (° 1916 + 1989)
- CHERRIER Jean Edouard (° 1921 + 1979)

14 Arrières-petits-enfants

- CHERRIER Jean Francois (° 1849 + 2001)
- CHERRIER Alexandre (° 1949 + 2010)
- CHERRIER Georges (° 1952)
- CHERRIER Jeanne (° 1954)
- CHERRIER Robert (° 1955)
- CHERRIER Philippe (° 1960)

- CHERRIER Josélia (° 1868)
- CHERRIER Nicole (° 1947)
- CHERRIER Jocelyne (° 1948)
- CHERRIER Jean Francois (° 1949)
- CHERRIER Manuëla (° 1950)
- CHERRIER Fabio (° 1952)
- CHERRIER Carmen (° 1960)
- CHERRIER Juanita (° 1968)

943. **LECAUX** Jules Achille ¹,

Il est né le lundi 20 octobre 1845 à Séry-lès-Mézières (02).

Décédé le mercredi 17 janvier 1877 à La Foa (98), Uarai.

Professions : Cordonnier.

¹ *Note Générale : Condamné au bague de Nouvelle Calédonie en 1872 - Embarqué sur le navire la "Loire" le 19 avril 1873 qui est arrivé le 14 juillet 1873 Matricule 4805*

944. **LECHANTEUR** Emmanuel,

Fils de **LECHANTEUR** Charles Emile, Voyageur de commerce

Né le mercredi 20 mai 1840 à Paris (75).

Décédé le jeudi 6 juin 1907 à Nouméa (98).

et de **DOUTHADT** Isabelle

Née le lundi 26 décembre 1864 à Danaly (Australie).

Décédée le mardi 2 mars 1915 à Nouméa (98).

Il voit le jour à La Foa (98) le vendredi 13 mars 1891.

Décédé le mercredi 6 mars 1946 à Nouméa (98).

945. **LECHANTEUR** Lucien,

Fils de **LECHANTEUR** Charles Emile, Voyageur de commerce

Né le mercredi 20 mai 1840 à Paris (75).

Décédé le jeudi 6 juin 1907 à Nouméa (98).

et de **DOUTHADT** Isabelle

Née le lundi 26 décembre 1864 à Danaly (Australie).

Etat des personnes étant Nées où Mariées où décédées où concessionnaires
à La Foa

Décédée le mardi 2 mars 1915 à Nouméa (98).
Il voit le jour à La Foa (98) le dimanche 24 novembre 1895.
Décédé le jeudi 11 octobre 1979 à Harbord (Australie).

946. **LECHANTEUR** Paul,

Fils de **LECHANTEUR** Charles Emile, Voyageur de commerce
Né le mercredi 20 mai 1840 à Paris (75).
Décédé le jeudi 6 juin 1907 à Nouméa (98).
et de **DOUTHADT** Isabelle
Née le lundi 26 décembre 1864 à Danaly (Australie).
Décédée le mardi 2 mars 1915 à Nouméa (98).
Il est né le mercredi 4 décembre 1889 à La Foa (98).
Décédé le lundi 19 mai 1890 à La Foa (98).

947. **LECOMTE** Adrien Laurent ¹,

Il est né le samedi 17 décembre 1836 à Paris (75).
Décédé le mercredi 21 août 1878 à La Foa (98), Uraï.
Professions : Journalier.

¹ *Note Générale : Condamné à la déportation Simple en Nouvelle Calédonie en 1872 Matricule 1251 ANOM COL 88 à bord du "Var" 4 ème Convoi de la commune de Paris, qui quitte la France le 7 Octobre 1872 pour arriver à Nouméa le 9 Février 1973.. Tué par les canaque en 1878 pendant l'insurrection*

948. **LECOMTE** Etienne Michel,

Fils de **LECOMTE** Victor Julien - 952 -, Domestique
Né le mercredi 31 juillet 1850 à Jaulzy (60).
Décédé le samedi 7 janvier 1939 à La Foa (98), Farino.
et de **JULIEN** Victorine - 824 -
Née le jeudi 20 septembre 1866 à Martigues (13), St Julien les martigues.
Il naît à La Foa (98) le vendredi 18 mars 1892.

949. **LECOMTE** Louis Augustin,

Fils de **LECOMTE** Victor Julien - 952 -, Domestique
Né le mercredi 31 juillet 1850 à Jaulzy (60).
Décédé le samedi 7 janvier 1939 à La Foa (98), Farino.
et de **JULIEN** Victorine - 824 -
Née le jeudi 20 septembre 1866 à Martigues (13), St Julien les martigues.
Il naît à La Foa (98) le mercredi 18 mars 1896.

950. **LECOMTE** Louise Désirée,

Fille de **LECOMTE** Victor Julien - 952 -, Domestique
Né le mercredi 31 juillet 1850 à Jaulzy (60).
Décédé le samedi 7 janvier 1939 à La Foa (98), Farino.
et de **JULIEN** Victorine - 824 -
Née le jeudi 20 septembre 1866 à Martigues (13), St Julien les martigues.
Décédée le lundi 9 mars 1874 à Nouméa (98).
Elle est née à La Foa (98) le mercredi 28 novembre 1894.

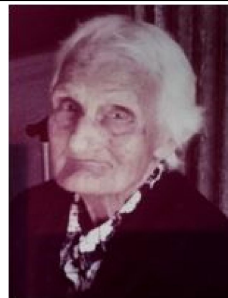

Etat des personnes étant Nées où Mariées où décédées où concessionnaires
à La Foa

Unie avec **BERNANOS** Paul Eugène
Il est né le samedi 4 janvier 1890 à Nouméa (98).
Décédé le mardi 17 décembre 1935 à Nouméa (98).

Enfant

- BERNANOS Victorine (° 1923)

951. **LECOMTE** Thérèse Victoria¹,

Fille de **LECOMTE** Victor Julien - 952 -, Domestique
Né le mercredi 31 juillet 1850 à Jaulzy (60).
Décédé le samedi 7 janvier 1939 à La Foa (98), Farino.
et de **JULIEN** Victorine - 824 -
Née le jeudi 20 septembre 1866 à Martigues (13), St Julien les martigues.
Elle naît le vendredi 29 juillet 1898 à La Foa (98).
Décédée le samedi 5 novembre 1966 à Nouméa (98).

Mariée le samedi 10 octobre 1925 à Farino (98), avec **ALPI** Jules Dit Louis
Il voit le jour à Plaisance (Italie) le mardi 19 avril 1864.
Décédé le samedi 20 décembre 1947 à Farino (98).
Professions : Journalier.

¹ Note Générale : Boursière à l'internat de filles de Fonwhary en 1902

3 Enfants

- ALPI Roger Lucien Victor (° 1924 + 2012)
- ALPI Raymond Désiré Aimé (° 1927 + 1929)
- ALPI Robert (° 1928)

7 Petits-enfants

- ALPI Rolande
- ALPI Serge
- ALPI Raymond
- ALPI Bernard

- ALPI Chantal
- ALPI Marlène
- ALPI Charline

952. **LECOMTE** Victor Julien¹,

Il naît à Jaulzy (60) le mercredi 31 juillet 1850.
Décédé le samedi 7 janvier 1939 à La Foa (98), Farino.
Professions : Domestique.

Marié le samedi 19 août 1893 à La Foa (98), avec **JULIEN** Victorine - 824 -
Elle est née le jeudi 20 septembre 1866 à Martigues (13), St Julien les martigues.

¹ Note Générale : Condamné au bagne de Nouvelle Calédonie en 1874 - Embarqué sur "La Garonne" le 11 décembre 1874 et arrivé à Nouméa le 12 mars 1875 - Matricule n° 7059 / 11702
Le Lot n°33 de la Section La Foa "Thia Urbain" d'une superficie de 12a 50 est attribué à Lecomte Victor Julien -Matricule 7059 - et mis en Concession le 20/7/1890 et a titre définitif vendu
Le Lot n°23 de la Section La Foa "Thia Rural" d'une superficie de 5ha 60 est attribué à Lecomte Julien Victor -Matricule 7050 - et mis en Concession le 20/7/1890 et a titre définitif

Etat des personnes étant Nées où Mariées où décédées où concessionnaires
à La Foa

4 Enfants

- LECOMTE Etienne Michel - 948 - (° 1892)
- LECOMTE Louise Désirée - 950 - (° 1894 + 1874)
- LECOMTE Louis Augustin - 949 - (° 1896)
- LECOMTE Thérèse Victoria - 951 - (° 1898 + 1966)

4 Petits-enfants

- BERNANOS Victorine (° 1923)
- ALPI Roger Lucien Victor (° 1924 + 2012)
- ALPI Raymond Désiré Aimé (° 1927 + 1929)
- ALPI Robert (° 1928)

7 Arrières-petits-enfants

- ALPI Rolande
- ALPI Serge
- ALPI Raymond
- ALPI Bernard
- ALPI Chantal
- ALPI Marlène
- ALPI Charline

953. **LÉCORCHÉ** Joséphine Elisa ¹,

Elle naît le vendredi 19 avril 1850 à Étréchy (51).
Décédée le samedi 16 mai 1885 à La Foa (98).
Professions : Mécanicienne.

Mariée le lundi 28 août 1882 à Bourail (98), avec **RICHARD** Jean Louis
Il est né à Livron-sur-Drôme (26) le lundi 27 janvier 1851.
Décédé le jeudi 24 avril 1919 à Farino (98).
Professions : Journalier.

¹ *Note Générale : Condamnée le 5 juillet 1880 à 4 ans d'emprisonnement pour vol commis au préjudice d'une personne dont elle était alors femme de service à gages - Bagne en Nouvelle Calédonie Matricule 152 - Arrivée en Nouvelle Calédonie en 1881 par "L' Ernestine" - Libéré le 5 juillet 1884 -*

2 Enfants

- LÉCORCHÉ Marie Eugénie - 954 - (° 1875)
- RICHARD Jean Auguste Désiré - 1394 - (° 1884 + 1923)

3 Petits-enfants

- LELANDAIS Paul Louis Joseph - 987 - (° 1895)
- RICHARD Henriette Désirée (° 1915)
- RICHARD Charles Aimé (° 1920)

Etat des personnes étant Nées où Mariées où décédées où concessionnaires
à La Foa

<p>954. LÉCORCHÉ Marie Eugénie,</p> <p>Fille de RICHARD Jean Louis, Journalier Né le lundi 27 janvier 1851 à Livron-sur-Drôme (26). Décédé le jeudi 24 avril 1919 à Farino (98). et de LÉCORCHÉ Joséphine Elisa - 953 -, Mécanicienne Née le vendredi 19 avril 1850 à Étréchy (51). Décédée le samedi 16 mai 1885 à La Foa (98). Elle naît le dimanche 14 février 1875 à Paris (75).</p>
<p>Mariée le samedi 12 mars 1892 à La Foa (98), avec LELANDAIS Joseph Pierre - 986 - Il est né à Parigny (50) le mardi 5 juin 1849. Décédé le mardi 23 août 1910 à Nouméa (98). Professions : Maréchal ferrant.</p>

Enfant

- **LELANDAIS** Paul Louis Joseph - 987 - (° 1895)

<p>955. LECOSSOIS Léon Edouard,</p> <p>Fils de LECOSSOIS Louis Frédéric - 956 - Né le lundi 30 août 1841 à Pierrefitte-sur-Aire (55). Décédé le vendredi 18 décembre 1891 à La Foa (98). et de UDIN Zoé Eugénie Née le mercredi 11 mars 1857 à Vanault (51). Décédée le dimanche 20 janvier 1924 à Troyes (10). Il voit le jour à Bettancourt-la-Longue (51) le mercredi 12 avril 1882. Décédé le lundi 28 janvier 1889 à La Foa (98).</p>

<p>956. LECOSSOIS Louis Frédéric,</p> <p>Il voit le jour à Pierrefitte-sur-Aire (55) le lundi 30 août 1841. Décédé le vendredi 18 décembre 1891 à La Foa (98).</p>
<p>Marié le jeudi 15 mars 1877 à Pierrefitte-sur-Aire (55), avec UDIN Zoé Eugénie Elle voit le jour le mercredi 11 mars 1857 à Vanault (51). Décédée le dimanche 20 janvier 1924 à Troyes (10).</p>

5 Enfants

- **LECOSSOIS** Marie Louise (° 1877 + 1888)
- **LECOSSOIS** Léon Edouard - 955 - (° 1882 + 1889)
- **LECOSSOIS** Marie Berthe (° 1883 + 1884)
- **LECOSSOIS** Edmond (° 1888 + 1932)
- **LECOSSOIS** Marie Louise Anna - 957 - (° 1891)

4 Petits-enfants

- **LECOSSOIS** Lucienne Léonne Jeanne (° 1918)
- **LECOSSOIS** Jean (° 1920)

- **FEVRIER** Raymond Marcelin (° 1919)
- **FEVRIER** Mauricette Jeanine (° 1922)

Etat des personnes étant Nées où Mariées où décédées où concessionnaires
à La Foa

957. LECOSSOIS Marie Louise Anna,
Fille de LECOSSOIS Louis Frédéric - 956 - Né le lundi 30 août 1841 à Pierrefitte-sur-Aire (55). Décédé le vendredi 18 décembre 1891 à La Foa (98). et de UDIN Zoé Eugénie Née le mercredi 11 mars 1857 à Vanault (51). Décédée le dimanche 20 janvier 1924 à Troyes (10). Elle naît à La Foa (98) le lundi 9 février 1891.
Mariée le lundi 23 janvier 1899 à Bar-sur-Aube (10), avec FEVRIER Marcellin Il voit le jour à Macqueville (17) le jeudi 8 janvier 1874. Décédé le dimanche 30 septembre 1923 à La Rochelle (17).

2 Enfants

- FEVRIER Raymond Marcelin (° 1919)
- FEVRIER Mauricette Jeanine (° 1922)

958. LECOURIEUX Daniella Yannick Josette,
Fille de LECOURIEUX Jean Jacques Né le samedi 17 octobre 1942 à Poya (98). et de TOJIB Tarsinah ; Josette Née le lundi 15 octobre 1945 à Ponérihouen (98). Elle voit le jour le jeudi 24 mars 1977 à La Foa (98).
Unie avec ETHEVE Frédéric Jean-Denis Il naît le lundi 16 juin 1975 à Nouméa (98).

2 Enfants

- ETHEVE Yaelle Reine Monique (° 2005)
- ETHEVE Kélie Marthe Héloïse (° 2011)

959. LEFEBVRE Auguste Léon Paul,
Fils de LEFEBVRE Léon Louis - 967 -, Journalier Né le lundi 5 juillet 1869 à Grainville-la-Teinturière (76). Décédé le jeudi 23 février 1922 à La Foa (98). et de INACHOUMOUTOU Augustine Aricou - 798 - Née en 1879 à Canala (98). Décédée le jeudi 30 mai 1935 à La Foa (98). Il est né le lundi 12 juin 1899 à La Foa (98).
Marié le samedi 27 avril 1929 à La Foa (98), avec WANTILINGON Marie Sylvia - 1633 - Elle naît le lundi 16 novembre 1903 à La Foa (98). Décédée le vendredi 19 juillet 1991 à La Foa (98).

4 Enfants

- LEFEBVRE Ghislaine
- LEFEBVRE Pierre Dit Pierrot
- LEFEBVRE Joséphine
- LEFEBVRE Suzanne

2 Petits-enfants

Etat des personnes étant Nées où Mariées où décédées où concessionnaires
à La Foa

- LEFEBVRE René

- LEFEBVRE Sonia

960. **LEFEBVRE** Auguste Louis ¹,

Il voit le jour le dimanche 8 mai 1853 à Baons-le-Comte (76).

Décédé le mardi 7 février 1888 à La Foa (98).

Professions : Ouvrier de Fabrique.

¹ *Note Générale : condamné le 17 février 1876 par la cour d'assises de Rouen à 8 ans de travaux forcés pour vols - Cote FR ANOM COL H 1688 Matricule n° 8445*

961. **LEFEBVRE** Clothilde Théodorine,

Fille de **LEFEBVRE** Léon Louis - 967 -, Journalier

Né le lundi 5 juillet 1869 à Grainville-la-Teinturière (76).

Décédé le jeudi 23 février 1922 à La Foa (98).

et de **INACHOUMOUTOU** Augustine Aricou - 798 -

Née en 1879 à Canala (98).

Décédée le jeudi 30 mai 1935 à La Foa (98).

Elle est née à La Foa (98) le samedi 15 août 1903.

Mariée le samedi 27 avril 1929 à La Foa (98), avec **WAINLINGON** Baptiste - 1629 -

Il est né le vendredi 30 avril 1897 à La Foa (98).

962. **LEFEBVRE** Emile Marius,

Fils de **LEFEBVRE** Léon Louis - 967 -, Journalier

Né le lundi 5 juillet 1869 à Grainville-la-Teinturière (76).

Décédé le jeudi 23 février 1922 à La Foa (98).

et de **INACHOUMOUTOU** Augustine Aricou - 798 -

Née en 1879 à Canala (98).

Décédée le jeudi 30 mai 1935 à La Foa (98).

Il naît à La Foa (98) le mercredi 19 juillet 1905.

Décédé le mercredi 9 octobre 1963 à Nouméa (98).

Marié le vendredi 24 décembre 1926 à La Foa (98), avec **SIMON** Emilie - 1475 -

Elle naît à Thio (98) le vendredi 23 novembre 1906.

Décédée le mardi 27 avril 1954 à Koumac (98).

963. **LEFEBVRE** Florentine Louise,

Fille de **LEFEBVRE** Léon Louis - 967 -, Journalier

Né le lundi 5 juillet 1869 à Grainville-la-Teinturière (76).

Décédé le jeudi 23 février 1922 à La Foa (98).

et de **INACHOUMOUTOU** Augustine Aricou - 798 -

Née en 1879 à Canala (98).

Décédée le jeudi 30 mai 1935 à La Foa (98).

Elle naît à La Foa (98) le mercredi 25 novembre 1914.

Mariée le vendredi 27 juin 1947 à Nouméa (98), avec **MACHEREZ** Henri

Il voit le jour en 1910 .

Etat des personnes étant Nées où Mariées où décédées où concessionnaires
à La Foa

<p>964. LEFEBVRE Joseph Edouard,</p> <p>Fils de LEFEBVRE Léon Louis - 967 -, Journalier Né le lundi 5 juillet 1869 à Grainville-la-Teinturière (76). Décédé le jeudi 23 février 1922 à La Foa (98). et de INACHOUMOUTOU Augustine Aricou - 798 - Née en 1879 à Canala (98). Décédée le jeudi 30 mai 1935 à La Foa (98). Il voit le jour à La Foa (98) le lundi 2 septembre 1907. Décédé le vendredi 10 juillet 1970 à La Foa (98).</p>	
<p>Marié le samedi 18 mai 1940 à Nouméa (98), avec REVERT Hélène Eugénie Elle naît en 1912 .</p>	

<p>965. LEFEBVRE Joséphine Catherine,</p> <p>Fille de LEFEBVRE Désiré Augustin, Cultivateur Né le mercredi 20 mars 1850 à Cambronne-lès-Clermont (60). Décédé le mardi 15 février 1910 à Nouméa (98). et de MAC KAY Margaret, Sans Née le jeudi 26 mars 1846 à Dundée (Ecosse). Décédée le samedi 9 avril 1881 à Bourail (98). Elle voit le jour à Bourail (98) le vendredi 21 février 1879.</p>	
<p>Mariée le mardi 19 mars 1895 à La Foa (98), avec QUINTY Louis Francois - 1346 - Il est né à Rochefort-Montagne (63) le jeudi 8 décembre 1870. Décédé le vendredi 27 février 1959 à La Foa (98).</p>	
<p>Mariée le lundi 13 octobre 1913 à Rochefort-Montagne (63), avec CAPDEVILLE Jean Louis Professions : 365.</p>	
<p>Mariée le samedi 18 juin 1921 à Lyon (69), avec NEYRAUD Hippolyte</p>	

Enfant

- **QUINTY** Louise - 1347 - (° 1896 + 1976)

5 Petits-enfants

- **ARSAPIN** Théodore Mandron - 66 - (° 1913 + 1977)
- **ARSAPIN** Paul - 59 - (° 1915 + 1956)
- **ARSAPIN** Suzanne Joséphine (° 1920 + 1988)
- **ARSAPIN** Alexandre Louis Théodore (° 1921)
- **ARSAPIN** Paulette Lucienne (° 1926)

<p>966. LEFEBVRE Joséphine Emilienne,</p> <p>Fille de LEFEBVRE Léon Louis - 967 -, Journalier Né le lundi 5 juillet 1869 à Grainville-la-Teinturière (76). Décédé le jeudi 23 février 1922 à La Foa (98). et de INACHOUMOUTOU Augustine Aricou - 798 - Née en 1879 à Canala (98). Décédée le jeudi 30 mai 1935 à La Foa (98). Elle naît à La Foa (98) le samedi 1er août 1896. Décédée le samedi 8 août 1896 à La Foa (98).</p>	
--	--

Etat des personnes étant Nées où Mariées où décédées où concessionnaires
à La Foa

<p>967. LEFEBVRE Léon Louis ¹,</p> <p>Il voit le jour le lundi 5 juillet 1869 à Grainville-la-Teinturière (76). Décédé le jeudi 23 février 1922 à La Foa (98). Professions : Journalier.</p> <p>Marié le jeudi 23 décembre 1897 à La Foa (98), avec INACHOUMOUTOU Augustine Aricou - 798 - Elle naît à Canala (98) en 1879. Décédée le jeudi 30 mai 1935 à La Foa (98).</p> <p>¹ <i>Note Générale : Condamné le 8 novembre 1887 à 5 ans de travaux forcés pour vol * Matricules 17778 - 8523 - 3330 - FR ANOM COL H186 - Embarqué le 5 octobre 1888 par le Calédonien".</i></p>

14 Enfants

- LEFEBVRE Joséphine Emilienne - 966 - (° 1896 + 1896)
- LEFEBVRE Léonie Augustine - 968 - (° 1897)
- LEFEBVRE Auguste Léon Paul - 959 - (° 1899)
- LEFEBVRE Théodore Clotaire Alfred - 975 - (° 1901 + 1944)
- LEFEBVRE Clothilde Théodorine - 961 - (° 1903)
- LEFEBVRE Emile Marius - 962 - (° 1905 + 1963)
- LEFEBVRE Joseph Edouard - 964 - (° 1907 + 1970)
- LEFEBVRE Suzanne Henriette - 974 - (° 1909 + 1909)
- LEFEBVRE Marie Adrienne - 972 - (° 1910)
- LEFEBVRE Louis Adrien - 969 - (° 1912)
- LEFEBVRE Florentine Louise - 963 - (° 1914)
- LEFEBVRE Marceline Henriette - 971 - (° 1917 + 1917)
- LEFEBVRE Marcel Ferdinand - 970 - (° 1918 + 1918)
- LEFEBVRE Renée Lucienne - 973 - (° 1921)

6 Petits-enfants

- CHOCZYNSKI Anna Marie - 381 - (° 1917)
- CHOCZYNSKI Joseph Gustave (° 1918 + 1978)

- LEFEBVRE Ghislaine
- LEFEBVRE Pierre Dit Pierrot
- LEFEBVRE Joséphine
- LEFEBVRE Suzanne

2 Arrières-petits-enfants

- LEFEBVRE René
- LEFEBVRE Sonia

<p>968. LEFEBVRE Léonie Augustine,</p> <p>Fille de LEFEBVRE Léon Louis - 967 -, Journalier Né le lundi 5 juillet 1869 à Grainville-la-Teinturière (76). Décédé le jeudi 23 février 1922 à La Foa (98). et de INACHOUMOUTOU Augustine Aricou - 798 - Née en 1879 à Canala (98). Décédée le jeudi 30 mai 1935 à La Foa (98).</p>

Etat des personnes étant Nées où Mariées où décédées où concessionnaires
à La Foa

Elle voit le jour le vendredi 25 juin 1897 à La Foa (98).

Mariée le mardi 8 juillet 1924 à Nouméa (98), avec **CHOCZYNSKI** Stanislas
Il naît en 1890.

2 Enfants

- CHOCZYNSKI Anna Marie - 381 - (° 1917)
- CHOCZYNSKI Joseph Gustave (° 1918 + 1978)

969. **LEFEBVRE** Louis Adrien,

Fils de **LEFEBVRE** Léon Louis - 967 -, Journalier
Né le lundi 5 juillet 1869 à Grainville-la-Teinturière (76).
Décédé le jeudi 23 février 1922 à La Foa (98).
et de **INACHOUMOUTOU** Augustine Aricou - 798 -
Née en 1879 à Canala (98).
Décédée le jeudi 30 mai 1935 à La Foa (98).
Il voit le jour à La Foa (98) le dimanche 10 novembre 1912.

Marié le samedi 18 mai 1940 à Nouméa (98), avec **REVERT** Hélène Eugénie
Elle naît en 1912 .

Marié en 1945, avec **PERCHARD** Augustine Louise
Elle naît en 1915.

Marié en 1950 à Voh (98), avec **LECONTE** Louise
Elle naît en 1915.

970. **LEFEBVRE** Marcel Ferdinand,

Fils de **LEFEBVRE** Léon Louis - 967 -, Journalier
Né le lundi 5 juillet 1869 à Grainville-la-Teinturière (76).
Décédé le jeudi 23 février 1922 à La Foa (98).
et de **INACHOUMOUTOU** Augustine Aricou - 798 -
Née en 1879 à Canala (98).
Décédée le jeudi 30 mai 1935 à La Foa (98).
Il naît le vendredi 9 août 1918 à La Foa (98).
Décédé le mardi 13 août 1918 à La Foa (98).

971. **LEFEBVRE** Marceline Henriette,

Fille de **LEFEBVRE** Léon Louis - 967 -, Journalier
Né le lundi 5 juillet 1869 à Grainville-la-Teinturière (76).
Décédé le jeudi 23 février 1922 à La Foa (98).
et de **INACHOUMOUTOU** Augustine Aricou - 798 -
Née en 1879 à Canala (98).
Décédée le jeudi 30 mai 1935 à La Foa (98).
Elle voit le jour à La Foa (98) le jeudi 5 avril 1917.
Décédée le samedi 22 septembre 1917 à La Foa (98).

972. **LEFEBVRE** Marie Adrienne,

Fille de **LEFEBVRE** Léon Louis - 967 -, Journalier
Né le lundi 5 juillet 1869 à Grainville-la-Teinturière (76).
Décédé le jeudi 23 février 1922 à La Foa (98).

Etat des personnes étant Nées où Mariées où décédées où concessionnaires
à La Foa

et de **INACHOUMOUTOU** Augustine Aricou - 798 -
Née en 1879 à Canala (98).
Décédée le jeudi 30 mai 1935 à La Foa (98).
Elle voit le jour à La Foa (98) le mercredi 14 septembre 1910.

Unie avec **DUBUISSON** Emile
Il naît le mardi 4 mai 1909 .

973. **LEFEBVRE** Renée Lucienne,

Fille de **LEFEBVRE** Léon Louis - 967 -, Journalier
Né le lundi 5 juillet 1869 à Grainville-la-Teinturière (76).
Décédé le jeudi 23 février 1922 à La Foa (98).
et de **INACHOUMOUTOU** Augustine Aricou - 798 -
Née en 1879 à Canala (98).
Décédée le jeudi 30 mai 1935 à La Foa (98).
Elle voit le jour à La Foa (98) le jeudi 24 mars 1921.

974. **LEFEBVRE** Suzanne Henriette,

Fille de **LEFEBVRE** Léon Louis - 967 -, Journalier
Né le lundi 5 juillet 1869 à Grainville-la-Teinturière (76).
Décédé le jeudi 23 février 1922 à La Foa (98).
et de **INACHOUMOUTOU** Augustine Aricou - 798 -
Née en 1879 à Canala (98).
Décédée le jeudi 30 mai 1935 à La Foa (98).
Elle est née le jeudi 1er juillet 1909 à La Foa (98).
Décédée le mardi 6 juillet 1909 à La Foa (98).

975. **LEFEBVRE** Théodore Clotaire Alfred,

Fils de **LEFEBVRE** Léon Louis - 967 -, Journalier
Né le lundi 5 juillet 1869 à Grainville-la-Teinturière (76).
Décédé le jeudi 23 février 1922 à La Foa (98).
et de **INACHOUMOUTOU** Augustine Aricou - 798 -
Née en 1879 à Canala (98).
Décédée le jeudi 30 mai 1935 à La Foa (98).
Il voit le jour à La Foa (98) le vendredi 26 juillet 1901.
Décédé le dimanche 2 avril 1944 à Boulouparis (98).

Marié le samedi 6 juillet 1929 à La Foa (98), avec **VINCENT** Justine - 1614 -
Elle est née en 1910 .

976. **LEFÈVRE** Elisa Julie ¹,

Fille de **LEFEBVRE** Victor
et de **BOUQUET** Victoire
Elle naît à Vitry-sur-Seine (94) le mardi 3 mars 1857.
Décédée le vendredi 4 octobre 1935 à La Foa (98).
Professions : Journalière.

Mariée le samedi 24 juillet 1880 à Bourail (98), avec **ROUSSEL** Mathurin Marie - 1435 -
Il voit le jour à Merdrignac (22) le lundi 4 mars 1839.
Décédé le samedi 3 mai 1884 à La Foa (98), Fonwhary.
Professions : Marchand de chevaux.

Etat des personnes étant Nées où Mariées où décédées où concessionnaires
à La Foa

Mariée le vendredi 13 mars 1885 à La Foa (98), avec **BIERGE** Paul - 196 -
Il voit le jour à Paris (75) en 1854.
Décédé le samedi 24 août 1912 à La Foa (98).
Professions : Fumiste.

¹ *Note Générale : Condamné le 4 février 1875 à 20 ans de travaux forcés et 20 ans de surveillance pour vol ayant entraînés des traces de blessures et contusions - Arrivé sur le "Bordeaux" le 11 décembre 1878 Matricule 94 / 128
Le Lot n°16 de la Section La Foa "Thia Rural" d'une superficie de 5ha 13 est attribué à Vve Roussel + Bierge Paul -Matricule 8061 - et mis en Concession le 13/3/1885 et a titre définitif 3/5/1885*

8 Enfants

- ROUSSELLE Marie Angèle - 1436 - (° 1881 + 1969)
- ROUSSEL Louise Mélanie Joséphine - 1433 - (° 1882 + 1964)
- ROUSSEL Alice Julie Dite Albertine - 1432 - (° 1883 + 1973)
- ROUSSEL Paul Alfred
- BIERGE Paul Alfred - 197 - (° 1893)
- BIERGE Louis Victor - 192 - (° 1895 + 1895)
- BIERGE Léon - 191 - (° 1896 + 1897)
- BIERGE Edouard Raphael Dit Titi - 188 - (° 1898 + 1956)

26 Petits-enfants

- VERNISSEAU Lisa Louise - 1588 - (° 1901)
- MUCHEMBLED Joséphine Célestine (° 1903)
- MUCHEMBLED ; MUCHEMBLER Louise Marie Charline (° 1908 + 1950)

- RICAUT Julienne Elisa - 1391 - (° 1899)
- RICAUT Jean Maxime - 1390 - (° 1901)
- RICAUT Edouard Joseph - 1389 - (° 1902)
- RICAUT Aimée Maxime - 1387 - (° 1907 + 1917)
- RENARD Angèle Adèle - 1380 - (° 1900 + 1990)
- RENARD Léon Louis - 1383 - (° 1902 + 1969)
- RENARD Alexandre Marie - 1378 - (° 1904 + 1904)
- RENARD Louise Rachel Clémence - 1384 - (° 1905 + 1987)
- RENARD Pauline Armande (° 1908)
- RENARD Jules Paul Dit Julot - 1382 - (° 1910 + 2012)
- RENARD Alice Henriette Dite Lili - 1379 - (° 1913 + 1990)
- RENARD Raphael Joseph (° 1918)
- BIERGE Pauline Albertine - 199 - (° 1914)
- BIERGE Marie Joséphine - 194 - (° 1916)
- BIERGE Paul Raphael - 198 - (° 1918 + 1921)
- BIERGE René Edouard - 200 - (° 1920)
- BIERGE Léa Rose - 190 - (° 1922 + 1936)
- BIERGE Adèle Léonic - 186 - (° 1923)
- BIERGE Henri Gaston - 189 - (° 1925)
- BIERGE André Emile Dit Nono - 187 - (° 1927)
- BIERGE Noel - 195 - (° 1929)
- BIERGE Jean Edouard Pascal
- BIERGE Marcelle Victoire - 193 - (° 1922)

13 Arrières-petits-enfants

- BASTIEN Marcelle Marie Paule

- LÉONARD Joséphine Mathilde Renée - 1006 - (° 1919)
- LÉONARD Sylvain Hippolyte Marcel - 1013 - (° 1921)
- LÉONARD Noel Edouard - 1010 - (° 1922 + 1992)
- LÉONARD Juliette Albertine Louise - 1008 - (° 1927 + 2004)
- LÉONARD Marguerite Marie (° 1928)
- RENARD Christiane (° 1920 + 2013)

Etat des personnes étant Nées où Mariées où décédées où concessionnaires
à La Foa

- LELONG Armande (° 1926)
- LELONG Albert yvesz Léon
- BANUELOS Anita
- BIERGE Henri
- BIERGE Bernard
- BIERGE Richard

977. **LEFEVRE** Lucette,

Fille de **LEFEVRE Lucien** Francois, Capitaine de la marine marchande

Né le mardi 19 mai 1885 au Havre (76).

Décédé le jeudi 24 mars 1955 à Nouméa (98).

et de **GIRAUD** Céline Jeanne Jeanine

Née le jeudi 22 novembre 1888 à Gomen (98).

Décédée le lundi 17 avril 1950 à Papeete (98).

Elle naît à Thio (98) le lundi 29 avril 1918.

Décédée le samedi 25 septembre 2010 à La Foa (98).

Mariée le lundi 23 octobre 1950 à Nouméa (98), avec **UNGER** Robert - 1554 -

Il est né à Nouméa (98) le jeudi 11 mars 1920.

Décédé le samedi 6 mai 1978 à La Foa (98).

978. **LEFRANC** Jean François Philippe Dit MASSUET ¹,

Il naît le mardi 18 juillet 1820 à Tubersent (62).

Décédé le jeudi 19 décembre 1889 à La Foa (98).

Professions : Tonnelier.

¹ Note Générale : condamné au bagne de Nouvelle Calédonie en 1866 Cote FR ANOM COL H 499
Matricule n° 1003 / 6966

979. **LEFRANCOIS** Jeanne Mélanie,

Mariée le mercredi 29 janvier 1913 à La Foa (98), avec **PAGE** Louis Eugène - 1251 -

Il voit le jour à Nouméa (98) le dimanche 5 février 1888.

Décédé le mercredi 24 juin 1959 à Thio (98).

Enfant

- PAGE Odette

980. **LEGARION** Jeanne Marie,

Fille de **GARION** Jean Marie - 682 -, Marin pecheur

Né le samedi 28 février 1852 à Plouzélambre (22).

Décédé le dimanche 22 avril 1917 à La Foa (98).

et de **LEGUARREC** Marie Yvonne

Elle voit le jour à La Foa (98) le mardi 14 février 1888.

Mariée le samedi 30 octobre 1909 à La Foa (98), avec **ROMAN** Pierre Isidore - 1424 -

Il voit le jour le lundi 31 août 1885 à La Foa (98).

Décédé le jeudi 23 décembre 1971 à Nouméa (98).

Etat des personnes étant Nées où Mariées où décédées où concessionnaires
à La Foa

981. LEGARION Julia Louise, Fille de le GARION Jean Marie - 682 -, Marin pecheur Né le samedi 28 février 1852 à Plouzélambre (22). Décédé le dimanche 22 avril 1917 à La Foa (98). et de LEGUARREC Marie Yvonne Elle naît à La Foa (98) le samedi 6 février 1886.
Mariée le samedi 6 juillet 1907 à La Foa (98), avec GRAZIANI Sixte - 738 - Il est né à Bastia (2B) le vendredi 7 février 1862. Professions : Forgeron. Décédé le jeudi 19 mai 1927 à Bourail (98).

5 Enfants

- **GRAZIANI** Charline Germaine - 734 - (° 1905 + 1999)
- **GRAZIANI** Pierre Louis Dit Pierrot - 737 - (° 1907)
- **GRAZIANI** Charles Sixte - 733 - (° 1908 + 1973)
- **GRAZIANI** Yvonne Clothilde - 739 - (° 1914 + 1999)
- **GRAZIANI** Paulette Francoise - 736 - (° 1914 + 1986)

982. LEGARION Ludovic Dit Louis, Fils de le GARION Jean Marie - 682 -, Marin pecheur Né le samedi 28 février 1852 à Plouzélambre (22). Décédé le dimanche 22 avril 1917 à La Foa (98). et de LEGUARREC Marie Yvonne Il est né le vendredi 22 juillet 1898 à La Foa (98). Décédé le mardi 26 août 1969 à Nouméa (98).
Marié le vendredi 27 février 1925 à La Foa (98), avec BESOMBES Madeleine - 175 -
Marié le vendredi 27 février 1925 à La Foa (98), avec BESOMBES Madeleine Marie Antoinette - 176 - Elle naît à Nouméa (98) le jeudi 29 avril 1897. Décédée le lundi 7 mars 1966 à Nouméa (98).

983. LEGARION Pierre, Fils de le GARION Jean Marie - 682 -, Marin pecheur Né le samedi 28 février 1852 à Plouzélambre (22). Décédé le dimanche 22 avril 1917 à La Foa (98). et de LEGUARREC Marie Yvonne Il voit le jour à En mer le vendredi 8 août 1884. Décédé le samedi 17 février 1934 à La Foa (98).
Marié le samedi 28 juin 1913 à Farino (98), avec MARIOTTI Madeleine Faustine - 1078 - Elle est née le vendredi 20 novembre 1891 à La Foa (98). Décédée le dimanche 18 février 1979 à Nouméa (98).

3 Enfants

- **LEGARION** Yvonne (° 1914 + 1947)
- **LEGARION** Paul Pierre Louis (° 1916 + 1998)
- **LEGARION** Paule Faustine Josephe (° 1919)

3 Petits-enfants

Etat des personnes étant Nées où Mariées où décédées où concessionnaires
à La Foa

- PALADINI Annick
- PALADINI Rosemay
- PALADINI Marilyne

984. **LÉGEARD** Léon¹,

Il naît à Parcé-sur-Sarthe (72) le dimanche 28 octobre 1866.
Décédé le samedi 27 mai 1933 à La Foa (98).
Professions : Missionnaire Mariste.

¹ *Note O'Reilly : LEGEARD, Léon (1866-1933). - Missionnaire mariste. Né le 28 décembre 1866 à Parié (Sarthe). Profès mariste le 9 avril 1893. Arrive à Nouméa le 10 décembre 1896 et est ordonné prêtre le 21 du même mois à la cathédrale. Après divers ministères à Tyé, Canala, à l'hôpital de Nouméa, Koné, est nommé en juin 1898 à La Foa où il passera toute son existence calédonienne. Meurt à Nouméa le 27 mai 1933. Ses paroissiens redemandent son corps, inhumé à La Foa.*

985. le **LEIZOUR** Ernest Claude,

Fils de le **LEIZOUR** Ernest Alexandre Dit Pépère, Employé de commerce
Né le lundi 26 février 1872 à Nouméa (98).
Décédé le samedi 15 septembre 1956 à Nouméa (98).
et de de **SAINT AROMAIN** Marie Alice
Née le mercredi 19 mai 1875 à Nouméa (98).
Décédée le jeudi 12 septembre 1963 à Nouméa (98).
Il voit le jour à Nouméa (98) le lundi 13 avril 1908.
Décédé le dimanche 21 janvier 1990 à Nouméa (98).

Marié le samedi 11 août 1934 à La Foa (98), avec **DUBAIN** Isabelle Léontine Louise - 556 -
Elle naît le jeudi 20 juin 1912 à Nouméa (98).
Décédée le lundi 17 avril 1995 à Nouméa (98).

986. **LELANDAIS** Joseph Pierre¹,

Il est né à Parigny (50) le mardi 5 juin 1849.
Décédé le mardi 23 août 1910 à Nouméa (98).
Professions : Maréchal ferrant.

Marié le samedi 12 mars 1892 à La Foa (98), avec **LÉCORCHÉ** Marie Eugénie - 954 -
Elle voit le jour à Paris (75) le dimanche 14 février 1875.

¹ *Note Générale : condamné au bagne de Nouvelle Calédonie en 1879 Cote FR ANOM COL H 188 Matricule n° 11324 / 10535 / 3979 embarqué sur le taje en Novembre 1879
Le Lot n°105 de la Section La Foa "Urbain" d'une superficie de 17a 42 est arribué à Lelandais Joseph pierre -Matricule n° 11324 - et mis en Concession le 29/3/1892 et a titre définitif 1141*

Enfant

- LELANDAIS Paul Louis Joseph - 987 - (° 1895)

987. **LELANDAIS** Paul Louis Joseph,

Fils de **LELANDAIS** Joseph Pierre - 986 -, Maréchal ferrant
Né le mardi 5 juin 1849 à Parigny (50).
Décédé le mardi 23 août 1910 à Nouméa (98).

Etat des personnes étant Nées où Mariées où décédées où concessionnaires
à La Foa

et de **LÉCORCHÉ** Marie Eugénie - 954 -
Née le dimanche 14 février 1875 à Paris (75).
Il voit le jour le mardi 2 avril 1895 à La Foa (98).

Marié le samedi 30 mai 1925 à Floirac (33), avec **MORNAY** Marcelle Camille

988. **LEMAITRE** David Joseph,

Fils de **LEMAÎTRE** Louis Antoine - 993 -, Journalier
Né le mercredi 10 septembre 1845 à Rinxent (62).
Décédé le samedi 18 mai 1918 à La Foa (98), Pierrat.
et de **GUELPA** Olinda
Née le jeudi 19 juin 1851 à Cirigliano (Italie).
Il naît le mercredi 21 mars 1894 à La Foa (98), Pierrat.
Décédé en 1921 à La Foa (98).

989. **LEMAITRE** Felix David,

Fils de **LEMAITRE** Jean Antoine - 991 -
Né le samedi 21 avril 1883 à Moindou (98).
Décédé en 1944.
et de **BILLON** Marie - 205 -
Née le jeudi 28 octobre 1886 à Nouméa (98).
Décédée le jeudi 8 octobre 1964 à La Foa (98).
Il est né à La Foa (98) le vendredi 11 août 1916.

Marié le jeudi 15 mai 1941, avec **ORTHOSIE** Léonie
Elle voit le jour à Nouméa (98) le dimanche 15 juillet 1923.

990. **LEMAITRE** Germaine Joséphine,

Fille de **LEMAITRE** Jean Antoine - 991 -
Né le samedi 21 avril 1883 à Moindou (98).
Décédé en 1944.
et de **BILLON** Marie - 205 -
Née le jeudi 28 octobre 1886 à Nouméa (98).
Décédée le jeudi 8 octobre 1964 à La Foa (98).
Elle voit le jour le lundi 5 octobre 1914 .

Mariée le mercredi 26 février 1936 à La Foa (98), avec **OLLIVIER** Paul - 1224 -
Il est né le vendredi 17 janvier 1908 à Moindou (98).
Décédé le mercredi 4 juillet 1990 à Nouméa (98).

3 Enfants

- OLLIVIER Daniel
- OLLIVIER Eddy
- OLLIVIER Marie-Paule

991. **LEMAITRE** Jean Antoine,

Fils de **LEMAÎTRE** Louis Antoine - 993 -, Journalier
Né le mercredi 10 septembre 1845 à Rinxent (62).
Décédé le samedi 18 mai 1918 à La Foa (98), Pierrat.
et de **GUELPA** Olinda
Née le jeudi 19 juin 1851 à Cirigliano (Italie).

Etat des personnes étant Nées où Mariées où décédées où concessionnaires
à La Foa

Il voit le jour à Moindou (98) le samedi 21 avril 1883.
Décédé en 1944.

Marié le mardi 2 mars 1915 à La Foa (98), avec **BILLON** Marie - 205 -
Elle naît à Nouméa (98) le jeudi 28 octobre 1886.
Décédée le jeudi 8 octobre 1964 à La Foa (98).

3 Enfants

- LEMAITRE Germaine Joséphine - 990 - (° 1914)
- LEMAITRE Felix David - 989 - (° 1916)
- LEMAITRE Julie Florence - 992 - (° 1919)

6 Petits-enfants

- OLLIVIER Daniel
- OLLIVIER Eddy
- OLLIVIER Marie-Paule

- OLLIVIER Camille
- OLLIVIER Claudine
- OLLIVIER Ginevra

992. **LEMAITRE** Julie Florence,

Fille de **LEMAITRE** Jean Antoine - 991 -
Né le samedi 21 avril 1883 à Moindou (98).
Décédé en 1944.

et de **BILLON** Marie - 205 -
Née le jeudi 28 octobre 1886 à Nouméa (98).
Décédée le jeudi 8 octobre 1964 à La Foa (98).
Elle est née le jeudi 15 mai 1919 à La Foa (98).

Unie avec **OLLIVIER** Désiré Léopold
Il naît le vendredi 8 décembre 1916 à Moindou (98).
Décédé le samedi 3 novembre 1984.

3 Enfants

- OLLIVIER Camille
- OLLIVIER Claudine
- OLLIVIER Ginevra

993. **LEMAÎTRE** Louis Antoine ¹,

Fils de **LEMAITRE** Antoine
Né en 1820.
et de **PARIS** Régina
Née en 1825.

Il est né à Rinxent (62) le mercredi 10 septembre 1845.
Décédé le samedi 18 mai 1918 à La Foa (98), Pierrat.
Professions : Journalier.

Marié le samedi 1er avril 1882 à Bourail (98), avec **GUELPA** Olinda
Elle est née le jeudi 19 juin 1851 à Cirigliano (Italie).

¹ Note Générale : Condamné le 3 décembre 1872 à sept ans de travaux forcés en Nouvelle Calédonie pour avoir le 11 juillet 72 commis une soustraction frauduleuse à l'aide d'escalade dans un édifice à

Etat des personnes étant Nées où Mariées où décédées où concessionnaires
à La Foa

*l'aide d'effraction intérieure et extérieure dans un édifice - Arrivé à l'Île Nou le 30/01/1874 par le "Var". Matricules 5819 - 2573 - FR ANOM COL H 1303 Libéré le 07/12/1879. Dans son dossier du bagne "Correspondance en italien"
Le Lot n°16 de la Section La Foa "Pierrat" d'une superficie de 5ha 15 est attribué à Lemaitre Louis Antoine -Matricule 5819 - et mis en Concession le 11/9/1887 et a titre définitif 4/11/1899*

5 Enfants

- LEMAITRE Jean Antoine - 991 - (° 1883 + 1944)
- LEMAITRE Louise Lucie Clémentine (° 1886 + 1903)
- LEMAITRE Olinda Jeanne Julienne - 994 - (° 1888)
- LEMAITRE Virginie Marie - 995 - (° 1889 + 1967)
- LEMAITRE David Joseph - 988 - (° 1894 + 1921)

16 Petits-enfants

- LEMAITRE Germaine Joséphine - 990 - (° 1914)
- LEMAITRE Felix David - 989 - (° 1916)
- LEMAITRE Julie Florence - 992 - (° 1919)

- FOUCOU Ferdinand Ernest (° 1903)
- ROUX Henriette Julienne - 1443 - (° 1904)
- ROUX Rosalie Virginie - 1445 - (° 1905 + 1906)
- ROUX Pierre Augustin - 1444 - (° 1907)
- BEUCHER Victorine Louise - 184 - (° 1906)
- BEUCHER Marguerite Blanche - 181 - (° 1908)
- BEUCHER René Marcel - 183 - (° 1912)
- BEUCHER Raymond Joseph - 182 - (° 1919)
- DANGIO Marcel Albert (° 1920)
- DANGIO Rosa (° 1922 + 2008)
- DANGIO Marguerite (° 1924 + 2014)
- DANGIO André (° 1926 + 2008)
- DANGIO Roger (° 1927 + 1928)

19 Arrières-petits-enfants

- OLLIVIER Daniel
- OLLIVIER Eddy
- OLLIVIER Marie-Paule
- OLLIVIER Camille
- OLLIVIER Claudine
- OLLIVIER Ginevra
- FRIQUET Raymond
- RICHARD France Louis (+ 1897)
- RICHARD France Gaston (° 1929)
- RICHARD Lys Caprice (° 1932)
- RICHARD Serge Pierre (° 1942)
- BEUCHER Francis Victor
- BEUCHER Yves René
- CITERNE Claude May
- ALPI Rolande
- ALPI Serge
- ALPI Raymond
- ALPI Bernard
- DANGIO Jacques (° 1952 + 2018)

Etat des personnes étant Nées où Mariées où décédées où concessionnaires
à La Foa

994. LEMAITRE Olinda Jeanne Julienne ¹ ,
Fille de LEMAÎTRE Louis Antoine - 993 -, Journalier Né le mercredi 10 septembre 1845 à Rinxent (62). Décédé le samedi 18 mai 1918 à La Foa (98), Pierrat. et de GUELPA Olinda Née le jeudi 19 juin 1851 à Cirigliano (Italie). Elle naît à La Foa (98), Pierrat le mardi 29 mai 1888.
Mariée le mardi 23 juin 1903 à La Foa (98), avec ROUX Henri - 1442 - Il voit le jour le dimanche 10 janvier 1858 à Bazougers (53). Professions : Journalier.
¹ Note Générale : Boursière à l'internat de filles de Fonwhary en 1898

3 Enfants

- ROUX Henriette Julienne - 1443 - (° 1904)
- ROUX Rosalie Virginie - 1445 - (° 1905 + 1906)
- ROUX Pierre Augustin - 1444 - (° 1907)

995. LEMAITRE Virginie Marie,
Fille de LEMAÎTRE Louis Antoine - 993 -, Journalier Né le mercredi 10 septembre 1845 à Rinxent (62). Décédé le samedi 18 mai 1918 à La Foa (98), Pierrat. et de GUELPA Olinda Née le jeudi 19 juin 1851 à Cirigliano (Italie). Elle est née le dimanche 10 novembre 1889 à La Foa (98), Pierrat. Décédée le jeudi 9 mars 1967 à Nouméa (98).
Mariée le samedi 4 mars 1905 à La Foa (98), avec BEUCHER Jean Marie Victor - 180 - Il naît le samedi 3 mars 1866 à Évron (53). Professions : Garçon de café. Professions : 589. Décédé en 1920 à Farino (98).
Mariée en 1920 à La Foa (98), avec DANGIO Thomas - 446 - Il est né le lundi 11 octobre 1858 à Maranola (Italie). Décédé en 1943. Professions : Boulanger.

9 Enfants

- BEUCHER Victorine Louise - 184 - (° 1906)
- BEUCHER Marguerite Blanche - 181 - (° 1908)
- BEUCHER René Marcel - 183 - (° 1912)
- BEUCHER Raymond Joseph - 182 - (° 1919)
- DANGIO Marcel Albert (° 1920)
- DANGIO Rosa (° 1922 + 2008)
- DANGIO Marguerite (° 1924 + 2014)
- DANGIO André (° 1926 + 2008)
- DANGIO Roger (° 1927 + 1928)

13 Petits-enfants

- FRIQUET Raymond
- RICHARD France Louis (+ 1897)

Etat des personnes étant Nées où Mariées où décédées où concessionnaires
à La Foa

- RICHARD France Gaston (° 1929)
- RICHARD Lys Caprice (° 1932)
- RICHARD Serge Pierre (° 1942)
- BEUCHER Francis Victor
- BEUCHER Yves René
- CITERNE Claude May
- ALPI Rolande
- ALPI Serge
- ALPI Raymond
- ALPI Bernard
- DANGIO Jacques (° 1952 + 2018)

3 Arrières-petits-enfants

- DANGIO Jérôme Alain (° 1973)
- DANGIO Valérie Lucette Paulette (° 1977)
- DANGIO Julien (° 1985)

996. **LENEZ** Andrée Germaine,

Fille de **LENEZ** Gaston, Commerçant

Né le jeudi 29 octobre 1885 à Paris (75).

Décédé en 1978.

et de **PAUTY** Marie Rose

Née le samedi 23 août 1890 à Nouméa (98).

Décédée le dimanche 17 décembre 1978 à Nouméa (98).

Elle naît le samedi 9 août 1913 à Nouméa (98).

Mariée le vendredi 27 octobre 1939 à Koné (98), avec **DESCHAMPS** Gabriel Julien

Il est né le jeudi 19 février 1914 à Thio (98).

Décédé le jeudi 24 décembre 1942 à Nouméa (98).

Mariée le mercredi 17 avril 1946 à La Foa (98), avec **OLLIVIER** Maurice - 1223 -

Il est né à La Foa (98) le mardi 21 décembre 1920.

8 Enfants

- DESCHAMPS Bernard Gaston Marie (° 1940)
- DESCHAMPS Charles Emile Michel Dit Charly (° 1941)
- DESCHAMPS Marie Rose Dite Mimoze
- OLLIVIER Marie Odile Mauricette - 1222 - (° 1946)
- OLLIVIER Jean Jacques Olivier (° 1947)
- OLLIVIER Raymond Yves André (° 1950)
- OLLIVIER Anne Laure Marguerite (° 1952)
- OLLIVIER Dominique Joseph Marie (° 1954)

997. **LENEZ** Antonin,

Fils de **LENEZ** Gaston, Commerçant

Né le jeudi 29 octobre 1885 à Paris (75).

Décédé en 1978.

et de **PAUTY** Marie Rose

Née le samedi 23 août 1890 à Nouméa (98).

Décédée le dimanche 17 décembre 1978 à Nouméa (98).

Il est né le jeudi 20 novembre 1924 à Nouméa (98).

Décédé en février 1973 à La Foa (98).

Etat des personnes étant Nées où Mariées où décédées où concessionnaires
à La Foa

Marié le vendredi 2 décembre 1949 à La Foa (98), avec **LAVOIX** Monique Lucienne - 926 -
Elle naît à Nouméa (98) le mercredi 21 août 1929.

2 Enfants

- LENEZ Christiane Rose Georgette - 998 - (° 1951 + 1953)
- LENEZ Hélène Lucienne Marie (° 1952)

998. **LENEZ** Christiane Rose Georgette,

Fille de **LENEZ** Antonin - 997 -

Né le jeudi 20 novembre 1924 à Nouméa (98).

Décédé en février 1973 à La Foa (98).

et de **LAVOIX** Monique Lucienne - 926 -

Née le mercredi 21 août 1929 à Nouméa (98).

Elle est née le jeudi 4 janvier 1951 à Nouméa (98).

Décédée en mars 1953 à La Foa (98).

999. **LENEZ** Marie Thérèse Antoinette,

Fille de **LENEZ** Gaston, Commerçant

Né le jeudi 29 octobre 1885 à Paris (75).

Décédé en 1978.

et de **PAUTY** Marie Rose

Née le samedi 23 août 1890 à Nouméa (98).

Décédée le dimanche 17 décembre 1978 à Nouméa (98).

Elle naît à Nouméa (98) le mercredi 9 février 1921.

Décédée en 1988 à Nouméa (98).

Mariée le vendredi 18 février 1949 à La Foa (98), avec **SOURY-LAVERGNE** Louis Marie - 1489 -

Il voit le jour le samedi 7 novembre 1914 à Poindimié (98).

Décédé le dimanche 18 mars 2007 à Nouméa (98).

6 Enfants

- **SOURY-LAVERGNE** Rose May Marie (° 1950)
- **SOURY-LAVERGNE** Didier Marie (° 1951)
- **SOURY-LAVERGNE** Brigitte Marie (° 1953)
- **SOURY-LAVERGNE** Francois Marie (° 1956)
- **SOURY-LAVERGNE** Colette Marie (° 1957)
- **SOURY-LAVERGNE** Marie Lyne (° 1963)

1000. **LENOBLE** Marie Louise,

Fille de **LENOBLE** Auguste Dit Augustin, Jardinier

Né le mardi 10 mai 1831 à Saumur (49).

Décédé le mardi 27 octobre 1891 à Bourail (98).

et de **PENISSON** Suzanne

Née le vendredi 2 février 1849 à Sainte-Marie-de-Ré (17).

Décédée le vendredi 4 juillet 1890 à Nouméa (98).

Elle naît le mardi 11 juillet 1882 à Bourail (98).

Unie avec **NATOLY** Victor

Décédé à Nouméa (98).

Il voit le jour le jeudi 21 juin 1877 à Ouégoa (98).

Mariée le mercredi 17 avril 1901 à La Foa (98), avec **PERROT** Joseph André - 1301 -

Etat des personnes étant Nées où Mariées où décédées où concessionnaires
à La Foa

Il naît à Saint-Étienne (26) le dimanche 20 décembre 1953.
Professions : Garçon de café.

1001. **LENTRETIEN** Joseph ¹,

Il naît à Charmes (88) le vendredi 23 août 1833.
Décédé le jeudi 1er octobre 1874 à La Foa (98).
Professions : Manoeuvre.

¹ *Note Générale : Condamné au bagne de Nouvelle Calédonie en 1869 Embarqué sur le Rhin le 31 janvier 1872 Matricule 3420 / 872*

1002. **LÉONARD** Arsène,

Fils de **LÉONARD** Sylvain - 1011 -, Tisserand
Né le jeudi 8 septembre 1831 à Guéret (23).
Décédé le dimanche 26 juin 1910 à La Foa (98).
et de **DOLEATTO** Louise Mathilde, Ouvrière en soie
Née le mercredi 24 décembre 1862 à Trana (Turin).
Décédée le vendredi 25 avril 1930 à Farino (98).
Il est né le mardi 16 juin 1885 à La Foa (98).
Décédé le samedi 20 juin 1885 à La Foa (98).

1003. **LÉONARD** Eugène Paul,

Fils de **LÉONARD** Sylvain - 1011 -, Tisserand
Né le jeudi 8 septembre 1831 à Guéret (23).
Décédé le dimanche 26 juin 1910 à La Foa (98).
et de **DOLEATTO** Louise Mathilde, Ouvrière en soie
Née le mercredi 24 décembre 1862 à Trana (Turin).
Décédée le vendredi 25 avril 1930 à Farino (98).
Il est né le lundi 12 juillet 1886 à La Foa (98).
Décédé le lundi 27 février 1888 à La Foa (98).

1004. **LÉONARD** Hippolyte Sylvain,

Fils de **LÉONARD** Sylvain - 1011 -, Tisserand
Né le jeudi 8 septembre 1831 à Guéret (23).
Décédé le dimanche 26 juin 1910 à La Foa (98).
et de **DOLEATTO** Louise Mathilde, Ouvrière en soie
Née le mercredi 24 décembre 1862 à Trana (Turin).
Décédée le vendredi 25 avril 1930 à Farino (98).
Il est né à La Foa (98) le samedi 26 mars 1892.
Décédé le vendredi 17 juin 1921 à La Foa (98).

Marié le samedi 27 mars 1920 à La Foa (98), avec **DEBRABANT** Geneviève - 465 -
Elle voit le jour le jeudi 25 octobre 1900 à La Foa (98).
Décédée le mercredi 10 juin 1970 à Nouméa (98).

Enfant

- **LÉONARD** Raymonde (° 1921)

Petit-enfant

- **BIZIEN** Jocelyne (° 1839)

Etat des personnes étant Nées où Mariées où décédées où concessionnaires
à La Foa

1005. **LÉONARD** Joséphine Marguerite,

Fille de **LÉONARD** Julien Joseph - 1007 -

Né le lundi 7 février 1898 à La Foa (98).

Décédé le mardi 13 février 1951 à Nouméa (98).

et de **DEBRABANT** Geneviève - 465 -

Née le jeudi 25 octobre 1900 à La Foa (98).

Décédée le mercredi 10 juin 1970 à Nouméa (98).

Elle est née à La Foa (98) le jeudi 6 juin 1929.

Mariée le samedi 30 décembre 1944 à Farino (98), avec **BELLIER** Alfred - 123 -

Il naît le lundi 19 août 1901 à La Foa (98).

Décédé le mardi 25 juin 1974 à Nouméa (98).

5 Enfants

- **BELLIER** Evelyne

- **BELLIER** Albert

- **BELLIER** Danielle

- **BELLIER** Eugène

- **BELLIER** Michel

1006. **LÉONARD** Joséphine Mathilde Renée,

Fille de **LÉONARD** Sylvain Jules Joseph

Né le lundi 24 décembre 1894 à Nouméa (98).

Décédé le mercredi 28 août 1963 à Nouméa (98).

et de **RENARD** Angèle Adèle - 1380 -

Née le samedi 15 septembre 1900 à La Foa (98).

Décédée le lundi 17 septembre 1990 à Nouméa (98).

Elle est née à La Foa (98) le dimanche 30 novembre 1919.

Mariée le samedi 30 décembre 1939 à La Foa (98), Farino, avec **BEUCHER** René Marcel - 183 -

Il naît le vendredi 18 octobre 1912 à La Foa (98).

2 Enfants

- **BEUCHER** Francis Victor

- **BEUCHER** Yves René

1007. **LÉONARD** Julien Joseph,

Fils de **LÉONARD** Sylvain - 1011 -, Tisserand

Né le jeudi 8 septembre 1831 à Guéret (23).

Décédé le dimanche 26 juin 1910 à La Foa (98).

et de **DOLEATTO** Louise Mathilde, Ouvrière en soie

Née le mercredi 24 décembre 1862 à Trana (Turin).

Décédée le vendredi 25 avril 1930 à Farino (98).

Il voit le jour à La Foa (98) le lundi 7 février 1898.

Décédé le mardi 13 février 1951 à Nouméa (98).

Marié le jeudi 27 juillet 1922 à Farino (98), avec **DEBRABANT** Geneviève - 465 -

Elle naît le jeudi 25 octobre 1900 à La Foa (98).

Décédée le mercredi 10 juin 1970 à Nouméa (98).

9 Enfants

Etat des personnes étant Nées où Mariées où décédées où concessionnaires
à La Foa

- LÉONARD Renée Joséphine (° 1922 + 1992)
 - LÉONARD Mathilde Eugénie - 1009 - (° 1925)
 - LÉONARD Lucien Hippolyte (° 1927)
 - LÉONARD Joséphine Marguerite - 1005 - (° 1929)
 - LÉONARD Edmond Maurice (° 1931)
 - LÉONARD Jacques Paul (° 1934)
 - LÉONARD Claude Louis (° 1936)
 - LÉONARD Gilberte (° 1939)
 - LÉONARD Gilbert Lionel (° 1941)

6 Petits-enfants

- BELLIER Evelyne
 - BELLIER Albert
 - BELLIER Danielle
 - BELLIER Eugène
 - BELLIER Michel

- LÉONARD Marlene

1008. **LÉONARD** Juliette Albertine Louise,

Fille de **LÉONARD** Sylvain Jules Joseph

Né le lundi 24 décembre 1894 à Nouméa (98).

Décédé le mercredi 28 août 1963 à Nouméa (98).

et de **RENARD** Angèle Adèle - 1380 -

Née le samedi 15 septembre 1900 à La Foa (98).

Décédée le lundi 17 septembre 1990 à Nouméa (98).

Elle voit le jour le jeudi 14 avril 1927 à La Foa (98), Farino.

Décédée le mardi 6 juillet 2004 à Nouméa (98).

Unie avec **BARBOU** Alexis - 101 -

Il naît le dimanche 11 janvier 1931 à La Foa (98).

Décédé le dimanche 14 mars 1982 à Nouméa (98).

1009. **LÉONARD** Mathilde Eugénie,

Fille de **LÉONARD** Julien Joseph - 1007 -

Né le lundi 7 février 1898 à La Foa (98).

Décédé le mardi 13 février 1951 à Nouméa (98).

et de **DEBRABANT** Geneviève - 465 -

Née le jeudi 25 octobre 1900 à La Foa (98).

Décédée le mercredi 10 juin 1970 à Nouméa (98).

Elle est née le dimanche 6 décembre 1925 à La Foa (98).

Mariée le samedi 10 mai 1941 à Farino (98), avec **BARBOU** Edouard

Il voit le jour à Farino (98) le lundi 1er novembre 1915.

Décédé le dimanche 25 avril 1976 à Nouméa (98).

1010. **LÉONARD** Noel Edouard,

Fils de **LÉONARD** Sylvain Jules Joseph

Né le lundi 24 décembre 1894 à Nouméa (98).

Décédé le mercredi 28 août 1963 à Nouméa (98).

et de **RENARD** Angèle Adèle - 1380 -

Née le samedi 15 septembre 1900 à La Foa (98).

Etat des personnes étant Nées où Mariées où décédées où concessionnaires
à La Foa

<p>Décédée le lundi 17 septembre 1990 à Nouméa (98). Il est né le lundi 25 décembre 1922 à La Foa (98), Farino. Décédé le samedi 21 novembre 1992 à Nouméa (98).</p>
<p>Marié le samedi 25 septembre 1948 à La Foa (98), Farino, avec LETHÉZER Ludovia Yvonne - 1024 - Elle naît le lundi 22 septembre 1924 à Païta (98). Décédée le samedi 24 septembre 2011 à Nouméa (98).</p>

<p>1011. LÉONARD Sylvain ¹, Il est né le jeudi 8 septembre 1831 à Guéret (23). Décédé le dimanche 26 juin 1910 à La Foa (98). Professions : Tisserand.</p>
<p>Marié le mercredi 7 juin 1882 à Bourail (98), avec DOLEATTO Louise Mathilde Elle voit le jour le mercredi 24 décembre 1862 à Trana (Turin). Décédée le vendredi 25 avril 1930 à Farino (98). Professions : Ouvrière en soie.</p>
<p>¹ <i>Note Générale : Déposé à l'hospice de Guéret le 8/9/1831 - Père et Mère inconnus - Condamné le 1 avril 1867 commis une soustraction frauduleuse dans une maison à l'aide d'escalade et d'effraction intérieure à la peine de travaux forcé pour 20 ans, Embarque sur La Néréide parti le 17 décembre 1867 - Matricules 1426 / 6310 ANOM H 715 Lot Rural de la Fonwhary n°23 d'une superficie de 9ha 57a est attribué à Léonard Sylvain Matricule N° 1426 et mis en Concession le 5/5/1880 et a titre définitif le 18/2/1895</i></p>

7 Enfants

- LÉONARD Sylvain Silvin - 1014 - (° 1883 + 1905)
- LÉONARD Arsène - 1002 - (° 1885 + 1885)
- LÉONARD Eugène Paul - 1003 - (° 1886 + 1888)
- LÉONARD Sylvain Emile Dit Eugène - 1012 - (° 1889 + 1948)
- LÉONARD Hippolyte Sylvain - 1004 - (° 1892 + 1921)
- LÉONARD Sylvain Jules Joseph (° 1894 + 1963)
- LÉONARD Julien Joseph - 1007 - (° 1898 + 1951)

25 Petits-enfants

- LÉONARD Francoise Eugénie (° 1920)
 - LÉONARD Ernest (° 1922)
 - LÉONARD Felix Joseph (° 1926)
 - LÉONARD Marie Thérèse (° 1930 + 2010)
 - LÉONARD Marguerite (° 1933)
 - LÉONARD André Eugène (° 1935)
 - LÉONARD Jean Louis (° 1936)
 - LÉONARD Henri Marcel (° 1939)
 - LÉONARD Charles Emile (° 1941)
 - LÉONARD Pierre Eugène (° 1945)
-
- LÉONARD Raymonde (° 1921)
 - LÉONARD Joséphine Mathilde Renée - 1006 - (° 1919)
 - LÉONARD Sylvain Hippolyte Marcel - 1013 - (° 1921)
 - LÉONARD Noel Edouard - 1010 - (° 1922 + 1992)
 - LÉONARD Juliette Albertine Louise - 1008 - (° 1927 + 2004)
 - LÉONARD Marguerite Marie (° 1928)
 - LÉONARD Renée Joséphine (° 1922 + 1992)
 - LÉONARD Mathilde Eugénie - 1009 - (° 1925)
 - LÉONARD Lucien Hippolyte (° 1927)
 - LÉONARD Joséphine Marguerite - 1005 - (° 1929)

Etat des personnes étant Nées où Mariées où décédées où concessionnaires
à La Foa

- LÉONARD Edmond Maurice (° 1931)
- LÉONARD Jacques Paul (° 1934)
- LÉONARD Claude Louis (° 1936)
- LÉONARD Gilberte (° 1939)
- LÉONARD Gilbert Lionel (° 1941)

10 Arrières-petits-enfants

- CARNICELLI Paul (° 1952)

- BIZIEN Jocelyne (° 1839)
- BEUCHER Francis Victor
- BEUCHER Yves René
- BELLIER Evelyne
- BELLIER Albert
- BELLIER Danielle
- BELLIER Eugène
- BELLIER Michel
- LÉONARD Marlene

1012. **LÉONARD** Sylvain Emile Dit Eugène,

Fils de **LÉONARD** Sylvain - 1011 -, Tisserand

Né le jeudi 8 septembre 1831 à Guéret (23).

Décédé le dimanche 26 juin 1910 à La Foa (98).

et de **DOLEATTO** Louise Mathilde, Ouvrière en soie

Née le mercredi 24 décembre 1862 à Trana (Turin).

Décédée le vendredi 25 avril 1930 à Farino (98).

Il est né à La Foa (98) le jeudi 7 mars 1889.

Décédé le samedi 4 septembre 1948.

Marié le vendredi 26 avril 1918 à Farino (98), avec **PEYRE** Antoinette Catherine

Elle naît à Sorbiers (42) le jeudi 8 avril 1897.

Décédée le jeudi 25 juin 1959 à Farino (98).

10 Enfants

- LÉONARD Françoise Eugène (° 1920)
- LÉONARD Ernest (° 1922)
- LÉONARD Felix Joseph (° 1926)
- LÉONARD Marie Thérèse (° 1930 + 2010)
- LÉONARD Margueritte (° 1933)
- LÉONARD André Eugène (° 1935)
- LÉONARD Jean Louis (° 1936)
- LÉONARD Henri Marcel (° 1939)
- LÉONARD Charles Emile (° 1941)
- LÉONARD Pierre Eugène (° 1945)

Petit-enfant

- CARNICELLI Paul (° 1952)

1013. **LÉONARD** Sylvain Hippolyte Marcel,

Fils de **LÉONARD** Sylvain Jules Joseph

Né le lundi 24 décembre 1894 à Nouméa (98).

Etat des personnes étant Nées où Mariées où décédées où concessionnaires
à La Foa

Décédé le mercredi 28 août 1963 à Nouméa (98).
et de **RENARD** Angèle Adèle - 1380 -
Née le samedi 15 septembre 1900 à La Foa (98).
Décédée le lundi 17 septembre 1990 à Nouméa (98).
Il naît à La Foa (98), Farino le vendredi 2 septembre 1921.

1014. **LÉONARD** Sylvain Silvin,
Fils de **LÉONARD** Sylvain - 1011 -, Tisserand
Né le jeudi 8 septembre 1831 à Guéret (23).
Décédé le dimanche 26 juin 1910 à La Foa (98).
et de **DOLEATTO** Louise Mathilde, Ouvrière en soie
Née le mercredi 24 décembre 1862 à Trana (Turin).
Décédée le vendredi 25 avril 1930 à Farino (98).
Il voit le jour à La Foa (98) le vendredi 23 mars 1883.
Décédé le jeudi 20 avril 1905 à Nouméa (98).

1015. **LEROUX** Victor ¹,
Il voit le jour le lundi 8 novembre 1847 à Laval (53).
Décédé le lundi 1er octobre 1894 à La Foa (98), Camp Brun.
Professions : Coutelier.
¹ Note Générale : Condamné au Bagne de Nelle Calédonie en 1874 - Embarqué sur le "Calvados" le 2 septembre 1874 Arrivé le 18 janvier 1875 - Matricule n° 6735

1016. **LESAUX** Jean François,
Il naît le samedi 12 avril 1851 à Pleubian (22).
Décédé le dimanche 15 février 1874 à La Foa (98), Téremba Uarai.
Professions : Matelot à bord de la "Calédonienne".

1017. **LESSON** André Paul,
Fils de **LESSON** Jules - 1021 -
Né le dimanche 9 octobre 1887.
Décédé le vendredi 6 juillet 1956 à Nouméa (98).
et de **ARSAPIN** Badrecali Souramini Dite Cali - 37 -
Née le samedi 14 juin 1890 à La Foa (98).
Décédée le mercredi 18 juin 1947 à Nouméa (98).
Il est né le mercredi 5 mai 1915 à La Foa (98).

1018. **LESSON** Emile Jules,
Fils de **LESSON** Jules - 1021 -
Né le dimanche 9 octobre 1887.
Décédé le vendredi 6 juillet 1956 à Nouméa (98).
et de **ARSAPIN** Badrecali Souramini Dite Cali - 37 -
Née le samedi 14 juin 1890 à La Foa (98).
Décédée le mercredi 18 juin 1947 à Nouméa (98).
Il naît à La Foa (98) le jeudi 16 avril 1908.

1019. **LESSON** Eugène,

Etat des personnes étant Nées où Mariées où décédées où concessionnaires
à La Foa

Fils de **LESSON Jules - 1021 -**
Né le dimanche 9 octobre 1887.
Décédé le vendredi 6 juillet 1956 à Nouméa (98).
et de **ARSAPIN Badrecali Souramini Dite Cali - 37 -**
Née le samedi 14 juin 1890 à La Foa (98).
Décédée le mercredi 18 juin 1947 à Nouméa (98).
Il voit le jour à La Foa (98) le samedi 13 novembre 1909.

1020. **LESSON Gtaston Joseph,**

Fils de **LESSON Jules - 1021 -**
Né le dimanche 9 octobre 1887.
Décédé le vendredi 6 juillet 1956 à Nouméa (98).
et de **ARSAPIN Badrecali Souramini Dite Cali - 37 -**
Née le samedi 14 juin 1890 à La Foa (98).
Décédée le mercredi 18 juin 1947 à Nouméa (98).
Il est né le vendredi 2 mai 1913 à La Foa (98).

1021. **LESSON Jules,**

Fils de **LESSON**
Il voit le jour le dimanche 9 octobre 1887 .
Décédé le vendredi 6 juillet 1956 à Nouméa (98).

Marié le jeudi 23 décembre 1915 à La Foa (98), avec **ARSAPIN Badrecali Souramini Dite Cali - 37 -**
Elle naît le samedi 14 juin 1890 à La Foa (98).
Décédée le mercredi 18 juin 1947 à Nouméa (98).

7 Enfants

- LESSON Emile Jules - 1018 - (° 1908)
- LESSON Eugène - 1019 - (° 1909)
- LESSON Lucien René - 1022 - (° 1910)
- LESSON Gtaston Joseph - 1020 - (° 1913)
- LESSON André Paul - 1017 - (° 1915)
- LESSON Yvonne Lucienne - 1023 - (° 1917)
- LESSON Raymonde Olga (° 1920 + 1999)

7 Petits-enfants

- ROY Donald Guy Noel (° 1927)
- ROY Yanick Danielle Maryse (° 1928)
- ROY Claude Louis René (° 1929)
- ROY Guy Robert Gérard (° 1930)
- ROY Christian Serge Patrick (° 1931)
- ROY Maurice Yvon Paul (° 1939)
- ROY Josiane Eliette Anne Marie (° 1940)

13 Arrières-petits-enfants

- ROY Gune (° 1952)
- ROY Jean Paul (° 1953)
- ROY Alexandra (° 1954)
- ROY Marylène (° 1955)
- ROY Fabian (° 1956)
- ROY Gillian (° 1957)
- ROY Odino (° 1958)
- ROY Rosalie (° 1959)
- ROY Adréaline (° 1960)

Etat des personnes étant Nées où Mariées où décédées où concessionnaires
à La Foa

- ROY Marie Josée Donatienne (° 1963)
- ROY Jean Philippe (° 1971)
- DENIS Eric Paul (° 1963)
- DENIS Patrick (° 1964)

1022. **LESSON** Lucien René,

Fils de **LESSON** Jules - 1021 -

Né le dimanche 9 octobre 1887.

Décédé le vendredi 6 juillet 1956 à Nouméa (98).

et de **ARSAPIN** Badrecali Souramini Dite Cali - 37 -

Née le samedi 14 juin 1890 à La Foa (98).

Décédée le mercredi 18 juin 1947 à Nouméa (98).

Il est né à La Foa (98) le samedi 5 novembre 1910.

Marié le dimanche 21 janvier 1973 à Nouméa (98), avec **GOUIN** Léonie Augusta

Elle naît à Voh (98) le dimanche 6 août 1911.

Décédée le mercredi 31 janvier 1973 à Nouméa (98).

1023. **LESSON** Yvonne Lucienne,

Fille de **LESSON** Jules - 1021 -

Né le dimanche 9 octobre 1887.

Décédé le vendredi 6 juillet 1956 à Nouméa (98).

et de **ARSAPIN** Badrecali Souramini Dite Cali - 37 -

Née le samedi 14 juin 1890 à La Foa (98).

Décédée le mercredi 18 juin 1947 à Nouméa (98).

Elle naît le lundi 6 août 1917 à La Foa (98).

1024. **LETHÉZER** Ludovia Yvonne,

Elle voit le jour à Païta (98) le lundi 22 septembre 1924.

Décédée le samedi 24 septembre 2011 à Nouméa (98).

Mariée le samedi 25 septembre 1948 à La Foa (98), Farino, avec **LÉONARD** Noel Edouard - 1010 -

Il est né à La Foa (98), Farino le lundi 25 décembre 1922.

Décédé le samedi 21 novembre 1992 à Nouméa (98).

1025. **LEVEL** Marie-Philomène,

Fille de **LEVEL** Emile, Journalier

Né le lundi 12 décembre 1853 à Hem-Hardinval (80).

Décédé le jeudi 28 octobre 1926 à Ducos (98818).

et de **MILLOT** Louise Eugénie, Passementière

Née le vendredi 6 décembre 1861 à Joigny (89).

Elle est née à Moindou (98) le vendredi 21 novembre 1884.

Décédée le samedi 28 octobre 1899 à La Foa (98).

1026. **LEVEQUE** Yolande,

Etat des personnes étant Nées où Mariées où décédées où concessionnaires
à La Foa

<p>Elle voit le jour à La Foa (98) le vendredi 15 janvier 1965.</p>	
<p>Mariée le vendredi 24 août 1990, avec GOYETCHE Gael Il est né le samedi 1er août 1953.</p>	

1027. LÉVY Salomon ¹ ,	
<p>Il voit le jour le samedi 1er mai 1824 à Paris (75). Décédé le vendredi 7 mars 1873 à La Foa (98), Uarai. Professions : Marchand Ambulant.</p>	
<p>¹ <i>Note Générale : Condamné au bagne de Nouvelle Calédonie en 1869 Embarqué sur le Rhin le 31 janvier 1872 Matricule 3458</i></p>	

1028. LHOPITAL Antoine ¹ ,	
<p>Il est né le mercredi 10 décembre 1828 à Vaugneray (69). Décédé le jeudi 30 juillet 1874 à La Foa (98), Uarai. Professions : Cultivateur.</p>	
<p>¹ <i>Note Générale : Condamné au bagne de Nouvelle Calédonie en 1871 - Embarqué sur le navire la "Loire" le 19 avril 1873 qui est arrivé le 14 juillet 1873 Matricule 4702 /</i></p>	

1029. LINAS Adèle ¹ ,	
<p>Fille de LINAS Joseph - 1030 -, Stockman Né le vendredi 9 juillet 1847 à Gaillac (81), Guiceley. Décédé le lundi 1er octobre 1923 à Nouvelle calédonie (98). et de BARAT Julia - 98 - Née le jeudi 24 avril 1873 à Nonancourt (27). Elle voit le jour à La Foa (98) le mardi 22 mars 1892. Décédée en 1980.</p>	
<p>Mariée le jeudi 17 février 1921 à La Foa (98), avec DAVID Théophile Pierre Dit Maurice - 452 - Il naît à Paris (75) en 1881. Professions : Horloger.</p>	
<p>¹ <i>Note Générale : Boursière à l'internat de filles de Fonwhary en 1898</i></p>	

2 Enfants
<p>- DAVID Paul - 451 - (° 1913) - DAVID Juliette</p>

1030. LINAS Joseph ¹ ,
--

Etat des personnes étant Nées où Mariées où décédées où concessionnaires
à La Foa

<p>Fils de LINAS Il naît à Gaillac (81), Guiceley le vendredi 9 juillet 1847. Décédé le lundi 1er octobre 1923 à Nouvelle calédonie (98). Professions : Stockman.</p>
<p>Marié le samedi 27 juillet 1889 à La Foa (98), avec BARAT Julia - 98 - Elle naît à Nonancourt (27) le jeudi 24 avril 1873.</p>
<p>¹ <i>Note Générale : Condamné au bagne de Nouvelle Calédonie en 1874 - Embarqué sur "Le Var" le 1 mars 1875 et arrivé à Nouméa le 23 juillet 1875 - Matricule n° 7240 / 7767</i></p>

2 Enfants

- LINAS Josephine - 1031 - (° 1889 + 1893)
- LINAS Adèle - 1029 - (° 1892 + 1980)

2 Petits-enfants

- DAVID Paul - 451 - (° 1913)
- DAVID Juliette

<p>1031. LINAS Josephine, Fille de LINAS Joseph - 1030 -, Stockman Né le vendredi 9 juillet 1847 à Gaillac (81), Guiceley. Décédé le lundi 1er octobre 1923 à Nouvelle calédonie (98). et de BARAT Julia - 98 - Née le jeudi 24 avril 1873 à Nonancourt (27). Elle voit le jour à La Foa (98) le jeudi 27 juin 1889. Décédée le jeudi 13 juillet 1893 à La Foa (98).</p>

<p>1032. LODS Alexis Jean Henri, Fils de LODS Alfred Ferdinand Né le mardi 20 décembre 1859 à Montbéliard (25). Décédé le mercredi 29 septembre 1937 à Nouméa (98). et de MIRABEL Amélie Née le dimanche 10 mars 1867 à La Bâtie-Rolland (26). Décédée le samedi 18 septembre 1937 à Nouméa (98). Il est né le mercredi 28 juin 1905 à Nouméa (98). Décédé le mardi 19 septembre 1989 à Nouméa (98).</p>
<p>Marié le samedi 22 octobre 1927 à La Foa (98), avec VIRASSAMY dite CONDOYA Augustine Flore Héloïse Minatchi - 1621 - Elle naît à Nouméa (98) le samedi 14 mars 1908. Décédée le vendredi 25 mai 1928 à Nouméa (98).</p>
<p>Marié le samedi 22 octobre 1927 à La Foa (98), avec MINATCHI ; VIRASSAMY Augustine Flore Héloïse - 1136 - Elle naît à Nouméa (98) le samedi 14 mars 1908. Décédée le vendredi 25 mai 1928 à Nouméa (98).</p>
<p>Marié le samedi 12 avril 1930 à Nouméa (98), avec ROUSTAN Julienne Antoinette Elle est née à Nouméa (98) le mercredi 28 juin 1905. Décédée le mardi 19 septembre 1989 à Nouméa (98).</p>

Etat des personnes étant Nées où Mariées où décédées où concessionnaires
à La Foa

3 Enfants

- LODS Maurice
- LODS Germaine
- LODS Liliane

2 Petits-enfants

- LODS Eric
- LODS Christine

Arrière-petit-enfant

- LODS David

1033. **LOMBARD** Pétronille,

Elle est née en 1844 à Dury (80).
Professions : Ouvriere cordonniere.
Décédée le mardi 23 avril 1878 à La Foa (98).

Mariée avant 1870, avec **PONTROUÉ** Séraphin Adolphe Florent
Il est né le vendredi 31 décembre 1841 à Poulainville (80).
Décédé le samedi 9 novembre 1889 à Nouméa (98).
Professions : Cordonnier.

1034. **LOUIS** Georges Dit **LAMBERT**,

Il naît .

Marié le jeudi 25 juin 1908 à La Foa (98), avec **ARNOULD** Louise Eugénie Madeleine - 32 -
Elle est née à Canala (98), Nakety le vendredi 9 janvier 1891.
Décédée le vendredi 22 mars 1929 à Païta (98), Tomo.

4 Enfants

- **LAMBERT** Eugénie Louise Dite **Louisette** Louis - 878 - (° 1910 + 1976)
- **LOUIS** ; **LAMBERT** Louis Raymond - 1035 - (° 1911 + 1972)
- **LAMBERT** Lucienne Rose (° 1914 + 2002)
- **LOUIS** ; **LAMBERT** Lucien Jules (° 1917 + 1974)

6 Petits-enfants

- **LIMOUSIN** Brnard (° 1931 + 2013)

- **LOUIS** ; **LAMBERT** Viviane (° 1939 + 1941)
- **LOUIS** ; **LAMBERT** Marjorie (° 1941)
- **LOUIS** ; **LAMBERT** France (° 1943)
- **LOUIS** ; **LAMBERT** Germaine (° 1945 + 2013)
- **BOISSERY** Edouard Dit Ned (° 1934)

6 Arrières-petits-enfants

- **CHABERT** Stanley

- **MOURIN** Franck
- **MOURIN** Eric
- **ANIÉS** Sandrine

Etat des personnes étant Nées où Mariées où décédées où concessionnaires
à La Foa

- BOISSERY Cathia
- BOISSERY Didier

1035. **LOUIS ; LAMBERT** Louis Raymond,

Fils de **LOUIS** Georges Dit **LAMBERT** - 1034 -
et de **ARNOULD** Louise Eugénie Madeleine - 32 -
Née le vendredi 9 janvier 1891 à Canala (98), Nakety.
Décédée le vendredi 22 mars 1929 à Païta (98), Tomo.
Il naît le lundi 11 décembre 1911 à La Foa (98).
Décédé le jeudi 30 mars 1972 à Nouméa (98).

Marié en octobre 1939 à Nouméa (98), avec **DELAVEUVE** Andrée
Elle est née en 1917.
Décédée en 1948.

4 Enfants

- **LOUIS ; LAMBERT** Viviane (° 1939 + 1941)
- **LOUIS ; LAMBERT** Marjorie (° 1941)
- **LOUIS ; LAMBERT** France (° 1943)
- **LOUIS ; LAMBERT** Germaine (° 1945 + 2013)

4 Petits-enfants

- **CHABERT** Stanley

- **MOURIN** Franck
- **MOURIN** Eric
- **ANIÉS** Sandrine

1036. **LOUISE** Lucie ¹,

Elle voit le jour à Laval (51) le lundi 26 septembre 1836.
Décédée le vendredi 20 novembre 1896 à La Foa (98).

Unie avec **HACQUES** Joseph Charles - 773 -
Il est né à Laval (51) le mercredi 13 avril 1836.
Décédé le mardi 4 novembre 1913 à La Foa (98).
Professions : Cultivateur.

¹ *Note Générale : Orpheline de père et mère Identifiée avec deux prénoms. Arrivée en NC le 12 aout 1881 à bord du BUFFON*

3 Enfants

- **HACQUES** Marie Louise - 775 - (° 1869 + 1898)
- **HACQUES** Louise Joséphine - 774 - (° 1874 + 1930)
- **HACQUES** Félix - 770 - (° 1876 + 1888)

15 Petits-enfants

- **MARIOTTI** Ange Paul - 1073 - (° 1887 + 1917)
- **MARIOTTI** Louise Félicie Marie - 1077 - (° 1889 + 1889)
- **MARIOTTI** Dédité Felix - 1074 - (° 1890 + 1980)

Etat des personnes étant Nées où Mariées où décédées où concessionnaires
à La Foa

- MARIOTTI Madeleine Faustine - 1078 - (° 1891 + 1979)
- MARIOTTI Joseph Sylvius - 1076 - (° 1894 + 1992)
- MARIOTTI Louise Eugénie (° 1896 + 1927)

- BERNUT Felix Gilbert (° 1894 + 1916)
- BERNUT Felix Victor - 163 - (° 1896 + 1976)
- BERNUT Victor Louis (° 1897 + 1942)
- BERNUT Henri Jules (° 1898 + 1984)
- BERNUT Louis Lucien - 164 - (° 1900 + 1980)
- BERNUT Marie Elise Joséphine - 166 - (° 1902 + 1986)
- BERNUT Théodore Gaston - 168 - (° 1907 + 1993)
- BERNUT Mathilde Lucie - 167 - (° 1910 + 2002)
- BERNUT Henriette Joséphine (° 1919 + 2002)

40 Arrières-petits-enfants

- MARIOTTI Marguerite Marie Mathilde (° 1912 + 1974)
- MARIOTTI Marcel Paul (° 1914)

- MARIOTTI Paul
- MARIOTTI Henri
- LEGARION Yvonne (° 1914 + 1947)
- LEGARION Paul Pierre Louis (° 1916 + 1998)
- LEGARION Paule Faustine Josephe (° 1919)
- MARIOTTI Jeanine (° 1933)
- MARIOTTI Denise (° 1936)
- DÉMÉNÉ Félix Marie Paul Louis (° 1918 + 2010)
- DÉMÉNÉ Marie Louise (° 1920 + 2002)
- DÉMÉNÉ Augustin Marie Joseph Jean (° 1923 + 1947)
- DÉMÉNÉ Jean Pierre Henri Marie (° 1925 + 1927)
- DÉMÉNÉ Monique Faustine Marie Thérèse (° 1927 + 2016)
- DÉMÉNÉ Bertrand Marie Robert Michel
- DÉMÉNÉ Michel Marie Jacques André
- DÉMÉNÉ Pierre Marie Bernard Emile
- BERNUT Réginald
- BERNUT Yves Rogerjoseph
- BERNUT Marguerite Faussine Marie
- BERNUT Alain
- BERNUT Marc
- BERNUT Gilbert Ovide Auguste
- BERNUT Robert Théodore Marie
- BERNUT Patricia Anne Marie Sarah Louise
- DÉMÉNÉ Gilbert (° 1928)
- DÉMÉNÉ Louise Marguerite - 512 - (° 1930 + 1998)
- DÉMÉNÉ Roger Claude
- DÉMÉNÉ Thierry
- DÉMÉNÉ Marcel (° 1931)
- DÉMÉNÉ Jean Claude (° 1936)
- DÉMÉNÉ Joséphine (° 1938)
- BERNUT Daniel
- BERNUT Thérèse
- BERNUT Monique
- BERNUT Vincent
- BERNUT Simone
- TESSIER Rolande
- TESSIER Huguette
- TESSIER Didier

Etat des personnes étant Nées où Mariées où décédées où concessionnaires
à La Foa

1037. LUCIEN Etienne Ignace,	
Fils de LUCIEN Etienne Ignace Né le mercredi 9 mai 1866 à Saint-Denis (974). Décédé le mardi 21 janvier 1908 à Nouméa (98), Sint vincent. et de OZOUX Adeline Marie Angèle Née le dimanche 18 janvier 1880 à Nouméa (98). Décédée le mardi 4 mai 1965 à Nouméa (98). Il est né le samedi 1er février 1908 à La Foa (98).	
Marié en 1926 à Koné (98), avec COQ Andrée Elle naît en 1910.	
Marié le mercredi 30 juillet 1941 à Nouméa (98), avec RIVAL Andrée Albertine Elle est née le mardi 24 décembre 1907 au Mont-Dore (98). Décédée le dimanche 2 décembre 1984 à Sydney (Australie).	

1038. LUTON Théodore Léon ¹ ,	
Il est né en 1855 à Saint-Loup-Lamairé (79). Décédé le dimanche 14 juillet 1918 à Nouméa (98). Professions : Maçon.	
Marié le samedi 1er février 1896 à La Foa (98), avec FOSSES Jeanne Dite Marie - 650 - Elle voit le jour le lundi 28 février 1853 à Souprosse (40). Professions : Journalière. Décédée le mercredi 28 janvier 1931 à Nouméa (98).	
¹ <i>Note Générale : condamné au bagne de Nouvelle Calédonie en 1878 Cote FR ANOM COL H 622 Matricule n° 10765 / 7490 / 5707 embarqué sur le Navarin de décembre 1878 Le Lot n°37 bis de la Section La Foa "Farino" d'une superficie de 8ha est attribué à Lutton Théodore Léon -Matricule 10765 - et mis en Concession le 13/4/1890 et a titre définitif vendu</i>	

M

1039. MACON Simon Dit COLARD ¹ ,	
Il naît le mardi 25 janvier 1853 à Saint-Chamond (42). Décédé le lundi 27 juin 1887 à La Foa (98). Professions : Cordonnier.	
¹ <i>Note Générale : Condamné au bagne de Nouvelle Calédonie en 1872 - Embarqué le 30 septembre 1873 sur le "VAR" qui arrive à Nouméa le 31 janvier 1874 - Matricule n° 5800 / 1777 / 942</i>	

1040. MAGAGNOSCO Antoine ¹ ,	
Décédé le jeudi 18 avril 1907 à La Foa (98).	
¹ <i>Note Générale : condamné au bagne de Nouvelle Calédonie en 1879 Cote FR ANOM COL H 718 Matricule n°</i> <i>Peine de mort commuée en Travaux forcés à perpétuité en 1886 - Voir Justice est faite page 118</i>	

Etat des personnes étant Nées où Mariées où décédées où concessionnaires
à La Foa

1041. MAÏ VAN Y Paul Auguste, Fils de MAÏ VAN Y , Marchand Né en 1863 à Taman (Cochichine). et de LAUNAY Eugénie Née le samedi 31 octobre 1891 à Bourail (98). Il naît le mardi 10 janvier 1911 à La Foa (98).
--

2 Enfants

- MAÏ VAN Y Roger Constant (° 1932) - MAÏ VAN Y Nicole

1042. MAISON Louis Ferdinand ¹ , Il naît le mardi 9 janvier 1849 à Jarsy (73). Décédé le samedi 21 mars 1908 à La Foa (98). Professions : Maçon - cultivateur.
Marié le samedi 24 juillet 1880 à Bourail (98), avec LE HÉCHO Marie Josèphe Désirée Elle naît le lundi 15 août 1853 à Arzon (56). Décédée le jeudi 29 octobre 1914 à Farino (98). Professions : Sans.
¹ <i>Note Générale : Condamné le 1 juillet 1875 à 12 ans de travaux forcés et 20 ans de surveillance pour vols qualifiés Matricules 8053 - 4038 - FR ANOM COL H 719 Embarqué sur "La Néréide" le 1 décembre 1875 Le Lot n°04 de la Section La Foa "Thia Urbain" d'une superficie de 11a est attribué à Maison Louis Ferdinand -Matricule 8053 - et mis en Concession le 23/8/1879 et a titre définitif Le Lot n°18 de la Section La Foa "Thia Rural" d'une superficie de 7ha 57 est attribué à Maison Louis Ferdinand -Matricule 4339 - et mis en Concession le 23/8/1879 et a titre définitif</i>

1043. MAISONNAVE Jean ¹ , Il est né à Saint-Vincent-de-Paul (40) le mardi 13 août 1833. Décédé le mercredi 3 décembre 1890 à La Foa (98). Professions : Carrier.
¹ <i>Note Générale : condamné au bagne de Nouvelle Calédonie en 1868 Cote FR ANOM COL H 194 Matricule n° 2522 / 585 / 255</i>

1044. MALARD Clarisse Marie Augustine, Fille de MALARD Guillaume, Surveillant Militaire Né le mardi 21 octobre 1856 à Villac (24). et de DOUMERT Jeanne Céleste Joséphine Née le vendredi 12 mai 1871 à Bourail (98). Décédée en 1944 à Dercy (02). Elle voit le jour le dimanche 16 octobre 1887 à La Foa (98). Décédée en 1971 à Dercy (02).
--

1045. MANCUSO Jérôme ¹ , Il est né à Mazarino (Italie) le dimanche 18 avril 1830.
--

Etat des personnes étant Nées où Mariées où décédées où concessionnaires
à La Foa

Décédé le jeudi 12 janvier 1899 à La Foa (98).
Professions : Teneur de livres.

Uni avec **SOLICHON** Mariette
Elle est née à Zurich (suisse) le jeudi 27 juin 1839.
Décédée le lundi 9 novembre 1891 à Nouméa (98).

¹ *Note Générale : Condamné au Bagne de Nouvelle Calédonie en 1886 Embarqué sur la Le Var de Octobre 1873 Matricule n° 5973 / 10089
Lot Rural de la Fonwhary n°21 d'une superficie de 9ha 38a est attribué à Mancuso Jérôme Matricule N° 5973 et mis en Concession le 20/5/1882 et DCD*

Enfant

- MANCUSO Henriette Claire (° 1865 + 1926)

2 Petits-enfants

- CASANOVA Eugène Ernest - 321 - (° 1885 + 1903)
- CASANOVA Emilie Mélina Marie Henriette - 320 - (° 1887)

9 Arrières-petits-enfants

- CHATENAY Raymond
- CHATENAY Jeanne
- CHATENAY Mathilde Henriette Claudine Hélène - 369 - (° 1908)
- CHATENAY Edmond Pierre Dit Bébé - 368 - (° 1911 + 1985)
- CHATENAY Henri André Jacques (° 1914)
- CHATENAY Lucie Marguerite (° 1917)
- CHATENAY Roger Maurice (° 1921)
- CHATENAY Jean Yves (° 1924)
- CHATENAY André Albert (° 1928)

1046. **MANETTI** Pierre ¹,

Il voit le jour à Livourne (Italie) le vendredi 9 janvier 1852.
Décédé le vendredi 13 septembre 1907 à La Foa (98).
Professions : Cordonnier.

¹ *Note Générale : condamné au bagne de Nouvelle Calédonie en 1881 Cote FR ANOM COL H 719
Matricule n° 12929.
Le Lot n°041 de la Section La Foa "Urbain" d'une superficie de 10a est attribué à Manetti Pierre -
Matricule n° 12929 - et mis en Concession le 22/10/1891 et a titre définitif Dépossédé
Le Lot n°41 de la Section La Foa "Méaré" d'une superficie de 1ha 52a est attribué à Manetti Pierre -
Matricule 12929 - et mis en Concession le 12/9/1891 et a titre définitif*

1047. **MANOIT** Joseph ¹,

Il naît à Tournon (73) le mercredi 4 mars 1829.
Décédé le jeudi 14 décembre 1871 à La Foa (98).
Professions : Terrassier.

¹ *Note Générale : condamné au bagne de Nouvelle Calédonie en 1865 Cote FR ANOM COL H 321
Matricule n° 360*

Etat des personnes étant Nées où Mariées où décédées où concessionnaires
à La Foa

1048. MARCAM ¹ ,
Décédé le mardi 25 juin 1878 à La Foa (98). Professions : Colon à Dogny.
¹ <i>Note Générale : Victime de l'insurrection Canaque du 25 Juin 1878. Habitation de Coutouly L'attaque de l'habitation a eu lieu dans l'après-midi: elle était dirigée par le chef de Tom, Harréqui, qui chaque jour visitait la station. M. de Coutouly a été tué dans sa chambre, au moment où il sortait armé de son fusil. M. Marcam a été frappé dans son lit; mais il a pu néanmoins gagner la campagne et son cadavre a été trouvé à deux kilomètres de là. Il était blessé de coups de hache à la tête et aux jambes. Ont aussi trouvé la mort sur ce point, 3 condamnés, 2 libérés, 1 femme indigène. https://gallica.bnf.fr/ark:/12148/bpt6k701278r/f2.item.r=GIRODEL.zoom</i>

1049. MARCEL Jules Dit Loulou,
Il voit le jour le dimanche 2 novembre 1913 à Bourail (98). Décédé à La Foa (98).
Uni avec QUINTY Pauline Louise Elle naît le lundi 17 juin 1929 .

Enfant

- MARCEL Maurice

1050. MARCIAS Adolphe Emile,
Fils de MARCIAS Emile Ernest, Tailleur d'habits Né le lundi 3 mai 1847 à Paris (75). Décédé le lundi 20 avril 1885 à Nouméa (98). et de QUINTY Marguerite - 1348 - Née le samedi 20 octobre 1866 à Gelles (63). Décédée le dimanche 15 mars 1942 à La Foa (98). Il naît le samedi 2 mai 1885 à Nouméa (98). Décédé le vendredi 31 juillet 1936 à La Foa (98).
Marié le samedi 3 février 1917 à La Foa (98), avec RANGASSAMY Léonie - 1359 - Elle est née à La Foa (98) le samedi 10 septembre 1898. Décédée le lundi 3 août 1931 à La Foa (98).

9 Enfants

- MARCIAS Marie Léonie - 1058 - (° 1916)
- MARCIAS Georges Auguste - 1053 - (° 1918)
- MARCIAS Emile Ernest - 1051 - (° 1920 + 1916)
- MARCIAS Jeanne Louise - 1055 - (° 1921)
- MARCIAS Eugénie Léonie - 1052 - (° 1923)
- MARCIAS Louis Marcel - 1056 - (° 1925)
- MARCIAS Jean René - 1054 - (° 1927)
- MARCIAS Marguerite Thérèse - 1057 - (° 1929)
- MARCIAS Paul Emile - 1059 - (° 1931)

25 Petits-enfants

- MARCIAS Frederic
- MARCIAS Henri
- MARCIAS Roger

- PAYANDI ; PAILLANDI Guy

Etat des personnes étant Nées où Mariées où décédées où concessionnaires
à La Foa

- MARCIAS Norbert
 - MARCIAS Georgy
 - DELATHIÈRE Sylvette
 - DELATHIÈRE Bernard
 - DELATHIÈRE Marc
 - DESVIGNES Sylviane
 - MARCIAS Nadia
 - MARCIAS Louisiane
 - MARCIAS Maryse
 - MARCIAS Jeanine
 - MARCIAS Carmen
 - MARCIAS Jean René Dit Tatave
 - MARCIAS Micheline
 - MARCIAS Linda
 - MARCIAS Michel
 - MARCIAS Philippe
 - MARCIAS Sylvana
 - PAYANDI Eddy
 - PAYANDI Sylvianne
 - MARCIAS Rosemonde
 - MARCIAS Anne

1051. **MARCIAS** Emile Ernest,

Fils de **MARCIAS** Adolphe Emile - 1050 -
 Né le samedi 2 mai 1885 à Nouméa (98).
 Décédé le vendredi 31 juillet 1936 à La Foa (98).
 et de **RANGASSAMY** Léonie - 1359 -
 Née le samedi 10 septembre 1898 à La Foa (98).
 Décédée le lundi 3 août 1931 à La Foa (98).
 Décédé en 1916 à Guerre.
 Il naît le samedi 10 avril 1920 à La Foa (98).

1052. **MARCIAS** Eugénie Léonie,

Fille de **MARCIAS** Adolphe Emile - 1050 -
 Né le samedi 2 mai 1885 à Nouméa (98).
 Décédé le vendredi 31 juillet 1936 à La Foa (98).
 et de **RANGASSAMY** Léonie - 1359 -
 Née le samedi 10 septembre 1898 à La Foa (98).
 Décédée le lundi 3 août 1931 à La Foa (98).
 Elle voit le jour le dimanche 21 octobre 1923 à La Foa (98).

Unie avec **DESVIGNES** Gustave

Enfant

- **DESVIGNES** Sylviane

1053. **MARCIAS** Georges Auguste,

Fils de **MARCIAS** Adolphe Emile - 1050 -
 Né le samedi 2 mai 1885 à Nouméa (98).
 Décédé le vendredi 31 juillet 1936 à La Foa (98).
 et de **RANGASSAMY** Léonie - 1359 -
 Née le samedi 10 septembre 1898 à La Foa (98).
 Décédée le lundi 3 août 1931 à La Foa (98).

Etat des personnes étant Nées où Mariées où décédées où concessionnaires
à La Foa

Il est né le lundi 11 février 1918 à La Foa (98).

Marié le dimanche 8 janvier 1939, avec **PAYANDI ; PAILLANDI** Alice Jeanne - 1284 -
Elle voit le jour le mercredi 27 janvier 1915 à La Foa (98).

3 Enfants

- **PAYANDI ; PAILLANDI** Guy
- **MARCIAS** Norbert
- **MARCIAS** Georgy

1054. **MARCIAS** Jean René,

Fils de **MARCIAS** Adolphe Emile - 1050 -
Né le samedi 2 mai 1885 à Nouméa (98).
Décédé le vendredi 31 juillet 1936 à La Foa (98).
et de **RANGASSAMY** Léonie - 1359 -
Née le samedi 10 septembre 1898 à La Foa (98).
Décédée le lundi 3 août 1931 à La Foa (98).
Il naît le mercredi 16 février 1927 à La Foa (98).

Uni avec **PAYANDI ; PAILLANDI** Maria Angèle - 1288 -
Elle voit le jour le samedi 30 juillet 1910 à La Foa (98).

Uni avec **NAILLET** Paulette

6 Enfants

- **MARCIAS** Jean René Dit Tatave
- **MARCIAS** Micheline
- **MARCIAS** Linda
- **MARCIAS** Michel
- **MARCIAS** Philippe
- **MARCIAS** Sylvana

1055. **MARCIAS** Jeanne Louise,

Fille de **MARCIAS** Adolphe Emile - 1050 -
Né le samedi 2 mai 1885 à Nouméa (98).
Décédé le vendredi 31 juillet 1936 à La Foa (98).
et de **RANGASSAMY** Léonie - 1359 -
Née le samedi 10 septembre 1898 à La Foa (98).
Décédée le lundi 3 août 1931 à La Foa (98).
Elle naît le dimanche 21 août 1921 à La Foa (98).

Unie avec **DELATHIÈRE** Raymond

3 Enfants

- **DELATHIÈRE** Sylvette
- **DELATHIÈRE** Bernard
- **DELATHIÈRE** Marc

1056. **MARCIAS** Louis Marcel,

Fils de **MARCIAS** Adolphe Emile - 1050 -
Né le samedi 2 mai 1885 à Nouméa (98).

Etat des personnes étant Nées où Mariées où décédées où concessionnaires
à La Foa

Décédé le vendredi 31 juillet 1936 à La Foa (98).
et de **RANGASSAMY** Léonie - 1359 -
Née le samedi 10 septembre 1898 à La Foa (98).
Décédée le lundi 3 août 1931 à La Foa (98).
Il est né le vendredi 25 septembre 1925 à La Foa (98).

Uni avec **MOREL** Jeanne

5 Enfants

- **MARCIAS** Nadia
- **MARCIAS** Louisiane
- **MARCIAS** Maryse
- **MARCIAS** Jeanine
- **MARCIAS** Carmen

1057. **MARCIAS** Marguerite Thérèse,

Fille de **MARCIAS** Adolphe Emile - 1050 -
Né le samedi 2 mai 1885 à Nouméa (98).
Décédé le vendredi 31 juillet 1936 à La Foa (98).
et de **RANGASSAMY** Léonie - 1359 -
Née le samedi 10 septembre 1898 à La Foa (98).
Décédée le lundi 3 août 1931 à La Foa (98).
Elle naît à La Foa (98) le jeudi 31 octobre 1929.

Unie avec **PAYANDI** Fernand

2 Enfants

- **PAYANDI** Eddy
- **PAYANDI** Sylvianne

1058. **MARCIAS** Marie Léonie,

Fille de **MARCIAS** Adolphe Emile - 1050 -
Né le samedi 2 mai 1885 à Nouméa (98).
Décédé le vendredi 31 juillet 1936 à La Foa (98).
et de **RANGASSAMY** Léonie - 1359 -
Née le samedi 10 septembre 1898 à La Foa (98).
Décédée le lundi 3 août 1931 à La Foa (98).
Elle naît le dimanche 1er octobre 1916 à La Foa (98).

3 Enfants

- **MARCIAS** Frederic
- **MARCIAS** Henri
- **MARCIAS** Roger

1059. **MARCIAS** Paul Emile,

Fils de **MARCIAS** Adolphe Emile - 1050 -
Né le samedi 2 mai 1885 à Nouméa (98).
Décédé le vendredi 31 juillet 1936 à La Foa (98).
et de **RANGASSAMY** Léonie - 1359 -
Née le samedi 10 septembre 1898 à La Foa (98).
Décédée le lundi 3 août 1931 à La Foa (98).
Il naît à La Foa (98) le mercredi 17 juin 1931.

Etat des personnes étant Nées où Mariées où décédées où concessionnaires
à La Foa

Uni avec MILOUD Rose Dominique

2 Enfants

- MARCIAS Rosemonde
- MARCIAS Anne

1060. **MARDAÏ** Ringinmouniapin,

Elle voit le jour en 1885.

Mariée le samedi 8 avril 1916 à La Foa (98), avec **RANGASSAMY** Tendraïen - 1365 -
Il naît à Houailou (98), Vallé de Kua en 1876.
Décédé le dimanche 24 février 1924 à La Foa (98).

10 Enfants

- RANGASSAMY Emile Celestin - 1356 - (° 1897)
- RANGASSAMY Léonie - 1359 - (° 1898 + 1931)
- RANGASSAMY Maria - 1362 - (° 1900)
- RANGASSAMY Georges - 1358 - (° 1902)
- RANGASSAMY Bellaï Emilie - 1355 - (° 1904)
- RANGASSAMY Angèle Albertine - 1352 - (° 1906 + 1956)
- RANGASSAMY Felix Sylvain - 1357 - (° 1908)
- RANGASSAMY Antoinette - 1354 - (° 1910)
- RANGASSAMY Louise - 1361 - (° 1914 + 1914)
- RANGASSAMY Antoine Léon - 1353 - (° 1916)

56 Petits-enfants

- RANGASSAMY Théodore
- RANGASSAMY René
- RANGASSAMY Emile Guy
- RANGASSAMY Arlette
- RANGASSAMY Louise Rosette
- RANGASSAMY Odette Emelie
- MARCIAS Marie Léonie - 1058 - (° 1916)
- MARCIAS Georges Auguste - 1053 - (° 1918)
- MARCIAS Emile Ernest - 1051 - (° 1920 + 1916)
- MARCIAS Jeanne Louise - 1055 - (° 1921)
- MARCIAS Eugénie Léonie - 1052 - (° 1923)
- MARCIAS Louis Marcel - 1056 - (° 1925)
- MARCIAS Jean René - 1054 - (° 1927)
- MARCIAS Marguerite Thérèse - 1057 - (° 1929)
- MARCIAS Paul Emile - 1059 - (° 1931)
- TENDRAÏEN Laurent
- RANGASSAMY Liliane Georgina Huguette - 1360 - (° 1935)
- RANGASSAMY Marie-Claire
- RANGASSAMY Georges Jules Jean-Paul Sylvain
- PAYANDI Yvonne - 1282 - (° 1921)
- PAYANDI Marcel Augustin - 1277 - (° 1923)
- PAYANDI Louis Jean (° 1926)
- PAYANDI Paulette Marthe (° 1929)
- PAYANDI Andrée Eliane (° 1930)
- PAYANDI Raymond Alfred (° 1931)
- PAYANDI Jeanne Henriette (° 1933)
- PAYANDI Raymonde Thérèse (° 1936)
- PAYANDI Julien Claude (° 1938)

Etat des personnes étant Nées où Mariées où décédées où concessionnaires
à La Foa

- PAYANDI Monique (° 1943)
- DUVIVIER Albert (° 1827)
- DUVIVIER Georgette (° 1928)
- DUVIVIER Léon (° 1930)
- DUVIVIER Georges (° 1930)
- DUVIVIER Georges (° 1930)
- DUVIVIER Alfred (° 1931)
- DUVIVIER Alfred (° 1931)
- DUVIVIER Germaine (° 1933)
- DUVIVIER Germaine (° 1933)
- DUVIVIER Raymonde (° 1934)
- DUVIVIER Raymonde (° 1934)
- DUVIVIER Roger (° 1937)
- DUVIVIER Roger (° 1937)
- DUVIVIER Ida (° 1938)
- DUVIVIER Ida (° 1938)
- DUVIVIER Daniele (° 1938)
- DUVIVIER Daniele (° 1938 + 1938)
- DUVIVIER Claude (° 1940)
- DUVIVIER Claude (° 1940)
- DUVIVIER Elodia (° 1942)
- DUVIVIER Elodia (° 1942)
- DUVIVIER Raymond (° 1946)
- DUVIVIER Raymond (° 1946)
- RANGASSAMY Solange Irène - 1364 - (° 1933)
- RANGASSAMY Robert Charles Marcel Dit Koupéou - 1363 - (° 1935)
- RUÉDA Roger
- RUÉDA Arlette

48 Arrières-petits-enfants

- RANGASSAMY Marcel

- RANGASSAMY Lysianne
- RANGASSAMY Lionel Emile
- RANGASSAMY Jean Max
- RANGASSAMY Anne Marie
- RANGASSAMY Marie Laure
- RANGASSAMY Franck
- SERRE Edmonde (° 1956)
- SERRE Nicole (° 1957)
- SERRE Marie Pierre (° 1960)
- SERRE Mylène (° 1965)
- SERRE Alexandra (° 1971)
- SERRE Kivin (° 1977)
- CHIARA Corine
- CHIARA Graziella
- CHIARA Jean Yves
- CHIARA Ghislaine
- CHIARA Jean-Louis
- CHIARA Juanita
- CHIMENTI Georgette Emilienne
- CHIMENTI Yvonne Marthe
- MARCIAS Frederic
- MARCIAS Henri
- MARCIAS Roger
- PAYANDI ; PAILLANDI Guy
- MARCIAS Norbert
- MARCIAS Georgy
- DELATHIÈRE Sylvette
- DELATHIÈRE Bernard
- DELATHIÈRE Marc

Etat des personnes étant Nées où Mariées où décédées où concessionnaires
à La Foa

- DESVIGNES Sylviane
- MARCIAS Nadia
- MARCIAS Louisiane
- MARCIAS Maryse
- MARCIAS Jeanine
- MARCIAS Carmen
- MARCIAS Jean René Dit Tatave
- MARCIAS Micheline
- MARCIAS Linda
- MARCIAS Michel
- MARCIAS Philippe
- MARCIAS Sylvana
- PAYANDI Eddy
- PAYANDI Sylvianne
- MARCIAS Rosemonde
- MARCIAS Anne
- WEISS Gina Marie Thérèse - 1635 - (° 1936)
- WEISS Mauricette Fernande Minatchi - 1636 - (° 1938)

1061. **MAREY** Théodule Etienne ¹,

Il naît à Presle (70) le mercredi 17 avril 1839.
Décédé le mercredi 4 décembre 1889 à La Foa (98).
Professions : Terrassier.

¹ *Note Générale : condamné au bagne de Nouvelle Calédonie en 1868 Embarqué sur la "Sibylle" le 17 janvier 1870 Matricule n° 2623*

1062. **MARGUERIE** Jean Alexandre ¹,

Il est né le lundi 5 juin 1826 au Mans (72).
Décédé le mercredi 14 janvier 1880 à La Foa (98), Téremba Uarai.
Professions : Filassier.

¹ *Note Générale : Condamné au bagne en Nouvelle Calédonie en 1873 - Embarqué sur la Garonne le 3 août 1873 et arrivée à Nouméa le 18 décembre 1873 Matricule n° 5661*

1063. **MARIDAS** Jules,

Fils de **MARIDAS** Eugène Joseph, Blanchisseur, Blanchisseur Colon Indien
Né en 1852.
et de **ARMANDI ANTOINE** Tailamen Francoise - 29 -
Née en 1857 à Sainte-Rose (974).
Décédée le mercredi 13 novembre 1901 à La Foa (98).
Il voit le jour le dimanche 16 janvier 1887 à La Foa (98).
Décédé le mardi 11 août 1959 à Nouméa (98).

1064. **MARIDAS** Marie Anna,

Fille de **MARIDAS** Eugène Joseph, Blanchisseur, Blanchisseur Colon Indien
Né en 1852.
et de **ARMANDI ANTOINE** Tailamen Francoise - 29 -
Née en 1857 à Sainte-Rose (974).

Etat des personnes étant Nées où Mariées où décédées où concessionnaires
à La Foa

Décédée le mercredi 13 novembre 1901 à La Foa (98).
Elle naît à La Foa (98) le jeudi 21 août 1884.
Décédée le lundi 6 août 1951 à Nouméa (98).

Unie avec **GOSSET** Henri Eugene
Il voit le jour en 1880.
Professions : Conservateur.

Enfant

- GOSSET Louise Désirée (° 1904 + 1970)

1065. **MARIE** Julienne,

Fille de **MARIE** Victor, Boucher
Né le vendredi 10 mai 1872 à Nouméa (98).
Décédé le jeudi 12 mai 1949 à Nouméa (98).
et de **NAILLET** Mathilde - 1193 -
Née le mardi 27 janvier 1891 à La Foa (98).
Décédée le lundi 5 janvier 1959 à Nouméa (98).
Elle naît le vendredi 19 janvier 1912 à Nouméa (98).
Décédée le vendredi 6 mars 1970 à La Foa (98).

Mariée le jeudi 2 juillet 1931 à Nouméa (98), avec **LAURELLI** Paul
Il naît à Castellare-di-Casinca (2B) le dimanche 26 mai 1907.

Mariée le vendredi 30 mai 1941, avec **LEFÉE** Louis Julien Victor
Il est né à Nouméa (98) le mercredi 31 mai 1899.
Décédé le lundi 15 septembre 1980 à Nouméa (98).

1066. **MARIER** Catherine Henriette,

Elle est née à La Foa (98) en 1893.
Décédée le mardi 7 avril 1964 à Moindou (98).

Mariée le vendredi 4 mai 1934 à Moindou (98), avec **HUYARD** Alexandre Charles
Il voit le jour le samedi 26 juin 1875 à Moindou (98).
Décédé en 1954.

1067. **MARINACCE** Angèle ¹,

Fille de **MARINACCE** Virgilius Paul - 1072 -, Colon Eleveur
Né le vendredi 17 avril 1846 à Bastia (2B).
Décédé le jeudi 27 novembre 1913 à La Foa (98).
et de **ANZIANI** Marie Dominique
Née le vendredi 13 juin 1845 à Bastia (2B).
Décédée à La Foa (98).
Elle naît le jeudi 18 avril 1867 à San-Gavino-di-Tenda (2B).

Mariée le jeudi 27 avril 1882 à Moindou (98), avec **LEBRET** Felix Pierre Alfred - 935 -
Il voit le jour à Beauvais (60) le jeudi 23 décembre 1852.
Décédé le samedi 4 août 1900 à La Foa (98).

Mariée le mardi 31 décembre 1901 à La Foa (98), avec **SALMON** Clovis Louis - 1458 -
Il est né à Rouen (76) le lundi 30 novembre 1857.
Décédé en 1924 à La Foa (98).
Professions : Corroyeur.

Etat des personnes étant Nées où Mariées où décédées où concessionnaires
à La Foa

¹ Note Générale : Le Lot n°07 de la Section La Foa "Méaré" d'une superficie de 7ha 52a est attribué à Marinacce Angèle Vve Lebret - - et mis en Concession le 20/8/1896 et a titre définitif
Le Lot n°07a de la Section La Foa "Méaré" d'une superficie de 1ha 20a est attribué à Marinacce Angèle Vve Lebret - - et mis en Concession le 20/8/1896 et a titre définitif
Le Lot n°22 de la Section La Foa "Pierrat" d'une superficie de 6ha 04 est attribué à Lebret Angèle / Marinacce - - et mis en Concession le et a titre définitif

8 Enfants

- LEBRET Victor Frédéric - 939 - (° 1883)
- LEBRET Virginie Marie - 940 - (° 1885 + 1972)
- LEBRET Gabrielle Jeanne - 937 - (° 1887 + 1936)
- LEBRET Francoise Eugénie - 936 - (° 1889 + 1972)
- LEBRET Anne Marie Dite Nenette - 934 - (° 1890)
- LEBRET Maurice Louis - 938 - (° 1898 + 1989)
- SALMON Noémie Henriette - 1459 - (° 1902 + 1990)
- SALMON Rose Eulalie - 1460 - (° 1905 + 1989)

10 Petits-enfants

- LEBRET Amélie - 933 - (° 1907 + 1925)
- CHRISTY Annie Fernande (° 1924)
- CHRISTY Marcelle Jeanne (° 1925)
- DUBUISSON Joseph Victor - 566 - (° 1902)
- DUBUISSON Alcide Jules - 562 - (° 1904)
- DUBUISSON Emile (° 1909)
- VIGOUROUX Alice Isabelle - 1590 - (° 1904 + 1904)
- VIGOUROUX Aristide Victor - 1591 - (° 1904 + 1993)
- VIGOUROUX Célestine Baptistine Lolette - 1593 - (° 1911 + 2008)
- VIGOUROUX Ulysse Paul - 1596 - (° 1906 + 1983)

8 Arrières-petits-enfants

- DEBELS Fernande
- DEBELS Frantz
- GIGUET Nicole
- GIGUET Monique
- OLIVIER Jean
- MERCIER Yvon
- MERCIER Yannick
- RABOT Edouard

1068. **MARINACCE** Dominique Francois,

Fils de **MARINACCE** Virgilius Paul - 1072 -, Colon Eleveur

Né le vendredi 17 avril 1846 à Bastia (2B).

Décédé le jeudi 27 novembre 1913 à La Foa (98).

et de **ANZIANI** Marie Dominique

Née le vendredi 13 juin 1845 à Bastia (2B).

Il naît le lundi 11 mars 1872 à San-Gavino-di-Tenda (2B).

Décédé le jeudi 2 novembre 1933 à La Foa (98).

Marié le lundi 17 février 1896 à La Foa (98), avec **CHAMPION** Mélanie - 344 -

Elle voit le jour le mardi 1er avril 1879 à Canala (98).

Décédée le dimanche 19 octobre 1952 à La Foa (98).

Etat des personnes étant Nées où Mariées où décédées où concessionnaires
à La Foa

3 Enfants

- MARINACCE Marie Joséphine - 1070 - (° 1897)
- MARINACCE Marcel Prosper - 1069 - (° 1904 + 1985)
- MARINACCE Raymond Dit Popo (° 1908)

5 Petits-enfants

- FABRE Frantz

- MARINACCE Ronald
- MARINACCE Nelly
- MARINACCE Jean-Yves
- MARINACCE Chantal

2 Arrières-petits-enfants

- FABRE Daniel
- FABRE Marie-France

1069. **MARINACCE** Marcel Prosper,

Fils de **MARINACCE** Dominique Francois - 1068 -
Né le lundi 11 mars 1872 à San-Gavino-di-Tenda (2B).
Décédé le jeudi 2 novembre 1933 à La Foa (98).
et de **CHAMPION** Mélanie - 344 -
Née le mardi 1er avril 1879 à Canala (98).
Décédée le dimanche 19 octobre 1952 à La Foa (98).
Il est né le mercredi 7 décembre 1904 à La Foa (98).
Décédé le samedi 30 mars 1985 à Sydney - Australie.

Marié le samedi 23 avril 1927 à La Foa (98), avec **DELHOMMELLE** France Paule - 506 -
Elle voit le jour à Nouméa (98) le mardi 6 octobre 1908.
Décédée le mercredi 9 octobre 1996 à Sydney - Australie.

1070. **MARINACCE** Marie Joséphine,

Fille de **MARINACCE** Dominique Francois - 1068 -
Né le lundi 11 mars 1872 à San-Gavino-di-Tenda (2B).
Décédé le jeudi 2 novembre 1933 à La Foa (98).
et de **CHAMPION** Mélanie - 344 -
Née le mardi 1er avril 1879 à Canala (98).
Décédée le dimanche 19 octobre 1952 à La Foa (98).
Elle est née le dimanche 17 octobre 1897 à Canala (98).

Mariée le jeudi 1er mars 1917 à La Foa (98), avec **FABRE** Edouard Marius - 628 -
Il est né le lundi 6 juin 1892 à La Foa (98).

Enfant

- FABRE Frantz

2 Petits-enfants

- FABRE Daniel
- FABRE Marie-France

Etat des personnes étant Nées où Mariées où décédées où concessionnaires
à La Foa

1071. MARINACCE Michel, Fils de MARINACCE Virgilius Paul - 1072 -, Colon Eleveur Né le vendredi 17 avril 1846 à Bastia (2B). Décédé le jeudi 27 novembre 1913 à La Foa (98). et de ANZIANI Marie Dominique Née le vendredi 13 juin 1845 à Bastia (2B). Il est né le samedi 17 avril 1869 à San-Gavino-di-Tenda (2B). Décédé le dimanche 17 août 1890 à La Foa (98).

1072. MARINACCE Virgilius Paul ¹ , Il voit le jour à Bastia (2B) le vendredi 17 avril 1846. Professions : Colon Eleveur. Décédé le jeudi 27 novembre 1913 à La Foa (98).
Marié vers 1871 à Bastia (2B), avec ANZIANI Marie Dominique Elle est née le vendredi 13 juin 1845 à Bastia (2B).
¹ <i>Note Générale : Comdamné au bagne de Nouvelle Calédonie en 1873 - Embarqué sur "L'orne" le 4 mars 1874 et arrivé à Nouméa le 16 Juillet 1874 - Matricule n° 6354 / 11375 / 5137 ANOM H 624 . Libéré de l'astreinte à résidence en 1907 - Blessé à la tempe droite lors de l'insurrection Canaques de la Foa en 1878 https://gallica.bnf.fr/ark:/12148/bpt6k701278rf2.item.r=GIRODEL.zoom Lot n° 28 de la section Rural de la Fonwhary d'une superficie de 6ha 39a est attribué à Marinacce Matricule N° 6354 et a titre définitif est Vendu Le Lot n°028 de la Section La Foa "Urbain" d'une superficie de 10a est attribué à Marinacce Virgilius -Matricule n° 6354 - et mis en Concession le 26/1/1878 et a titre définitif Le Lot n°032 de la Section La Foa "Urbain" d'une superficie de 10a est attribué à Marinacce et mis en Concession a titre définitif Le Lot n°14 de la Section La Foa "Rural" d'une superficie de 8ha 25 est attribué à Marinacce Virgilius -Matricule 6354 - et mis en Concession le 26/1/1878 et a titre définitif Le Lot n°35 de la Section La Foa "Thia Rural" d'une superficie de 174ha 25 est attribué à Marinacce Virgilius -Matricule 6354 - et mis en Concession le et a titre définitif Le Lot n°09 de la Section La Foa "Pierrat" d'une superficie de 7ha 28 est attribué à Marinacce Virgilius - - et mis en Concession le et a titre définitif</i>

3 Enfants

- MARINACCE Angèle - 1067 - (° 1867)
- MARINACCE Michel - 1071 - (° 1869 + 1890)
- MARINACCE Dominique Francois - 1068 - (° 1872 + 1933)

11 Petits-enfants

- LEBRET Victor Frédéric - 939 - (° 1883)
- LEBRET Virginie Marie - 940 - (° 1885 + 1972)
- LEBRET Gabrielle Jeanne - 937 - (° 1887 + 1936)
- LEBRET Francoise Eugénie - 936 - (° 1889 + 1972)
- LEBRET Anne Marie Dite Nenette - 934 - (° 1890)
- LEBRET Maurice Louis - 938 - (° 1898 + 1989)
- SALMON Noémie Henriette - 1459 - (° 1902 + 1990)
- SALMON Rose Eulalie - 1460 - (° 1905 + 1989)
- MARINACCE Marie Joséphine - 1070 - (° 1897)
- MARINACCE Marcel Prosper - 1069 - (° 1904 + 1985)
- MARINACCE Raymond Dit Popo (° 1908)

Etat des personnes étant Nées où Mariées où décédées où concessionnaires
à La Foa

15 Arrières-petits-enfants

- LEBRET Amélie - 933 - (° 1907 + 1925)
 - CHRISTY Annie Fernande (° 1924)
 - CHRISTY Marcelle Jeanne (° 1925)
-
- DUBUISSON Joseph Victor - 566 - (° 1902)
 - DUBUISSON Alcide Jules - 562 - (° 1904)
 - DUBUISSON Emile (° 1909)
 - VIGOUROUX Alice Isabelle - 1590 - (° 1904 + 1904)
 - VIGOUROUX Aristide Victor - 1591 - (° 1904 + 1993)
 - VIGOUROUX Célestine Baptistine Lolette - 1593 - (° 1911 + 2008)
 - VIGOUROUX Ulysse Paul - 1596 - (° 1906 + 1983)
 - FABRE Frantz
 - MARINACCE Ronald
 - MARINACCE Nelly
 - MARINACCE Jean-Yves
 - MARINACCE Chantal

1073. **MARIOTTI** Ange Paul,

Fils de **MARIOTTI** Paul Louis - 1081 -, Laboureur

Né le mercredi 7 avril 1858 à Campile (2B).

Décédé le jeudi 9 juin 1927 à La Foa (98).

et de **HACQUES** Marie Louise - 775 -

Née le vendredi 12 novembre 1869 à Laval (51).

Décédée le lundi 3 janvier 1898 à La Foa (98).

Il naît le mardi 15 mars 1887 à La Foa (98).

Décédé le lundi 23 juillet 1917 à Toulon (83).

Marié le vendredi 7 janvier 1916 à Farino (98), avec **LACOMBE** Hortense Marie Léontine

Elle voit le jour le jeudi 6 novembre 1890 à Bourail (98).

Décédée le mercredi 21 avril 1965 à Nouméa (98).

2 Enfants

- **MARIOTTI** Marguerite Marie Mathilde (° 1912 + 1974)

- **MARIOTTI** Marcel Paul (° 1914)

1074. **MARIOTTI** Dédité Felix,

Fils de **MARIOTTI** Paul Louis - 1081 -, Laboureur

Né le mercredi 7 avril 1858 à Campile (2B).

Décédé le jeudi 9 juin 1927 à La Foa (98).

et de **HACQUES** Marie Louise - 775 -

Née le vendredi 12 novembre 1869 à Laval (51).

Décédée le lundi 3 janvier 1898 à La Foa (98).

Il naît à La Foa (98) le lundi 27 janvier 1890.

Décédé le samedi 23 février 1980 à Farino (98).



Marié le mardi 17 juin 1924 à Farino (98), avec **CORTET** Céline Rosalie - 428 -

Elle voit le jour à La Foa (98) le samedi 1er septembre 1900.

Décédée le samedi 24 juillet 1976 à Nouméa (98).

Etat des personnes étant Nées où Mariées où décédées où concessionnaires
à La Foa

2 Enfants

- MARIOTTI Paul
- MARIOTTI Henri

1075. **MARIOTTI** Faustine Aimée,

Fille de **MARIOTTI** Paul Louis - 1081 -, Laboureur

Né le mercredi 7 avril 1858 à Campile (2B).

Décédé le jeudi 9 juin 1927 à La Foa (98).

et de **AÏNA** Marguerite - 9 -

Née le dimanche 22 août 1875 à St Imier (Suisse).

Décédée le samedi 17 février 1934 à La Foa (98).

Elle est née à La Foa (98) le mardi 15 mai 1900.

Décédée le mercredi 23 mai 2001 à Nouméa (98).

Mariée le samedi 12 mars 1921 à La Foa (98), avec **BERNUT** Felix Victor - 163 -

Il est né le dimanche 19 avril 1896 à Nouméa (98).

Décédé le vendredi 23 janvier 1976 à Nouméa (98).

Enfant

- BERNUT Réginald

1076. **MARIOTTI** Joseph Sylvius,

Fils de **MARIOTTI** Paul Louis - 1081 -, Laboureur

Né le mercredi 7 avril 1858 à Campile (2B).

Décédé le jeudi 9 juin 1927 à La Foa (98).

et de **HACQUES** Marie Louise - 775 -

Née le vendredi 12 novembre 1869 à Laval (51).

Décédée le lundi 3 janvier 1898 à La Foa (98).

Il naît à La Foa (98) le lundi 15 octobre 1894.

Décédé le mardi 10 novembre 1992 à Nouméa (98).



Marié le samedi 7 mars 1931 à Yaté (98), avec **CORNAILLE** Estelle Sylvia

Elle est née à Ouégoa (98) le dimanche 25 juillet 1909.

Décédée le mercredi 21 mai 1986 à Nouméa (98).

2 Enfants

- MARIOTTI Jeanine (° 1933)
- MARIOTTI Denise (° 1936)

4 Petits-enfants

- COURTHAUDON Ariane
- RINCK Philippe

- ANGLEVIEL Frédéric
- ANGLEVIEL Frédérique

1077. **MARIOTTI** Louise Félicie Marie,

Etat des personnes étant Nées où Mariées où décédées où concessionnaires
à La Foa

Fille de **MARIOTTI** Paul Louis - 1081 -, Laboureur
Né le mercredi 7 avril 1858 à Campile (2B).
Décédé le jeudi 9 juin 1927 à La Foa (98).
et de **HACQUES** Marie Louise - 775 -
Née le vendredi 12 novembre 1869 à Laval (51).
Décédée le lundi 3 janvier 1898 à La Foa (98).
Elle naît le vendredi 11 janvier 1889 à La Foa (98).
Décédée le jeudi 13 juin 1889 à La Foa (98).

1078. **MARIOTTI** Madeleine Faustine,

Fille de **MARIOTTI** Paul Louis - 1081 -, Laboureur
Né le mercredi 7 avril 1858 à Campile (2B).
Décédé le jeudi 9 juin 1927 à La Foa (98).
et de **HACQUES** Marie Louise - 775 -
Née le vendredi 12 novembre 1869 à Laval (51).
Décédée le lundi 3 janvier 1898 à La Foa (98).
Elle voit le jour à La Foa (98) le vendredi 20 novembre 1891.
Décédée le dimanche 18 février 1979 à Nouméa (98).

Mariée le samedi 28 juin 1913 à Farino (98), avec **LEGARION** Pierre - 983 -
Il naît à En mer le vendredi 8 août 1884.
Décédé le samedi 17 février 1934 à La Foa (98).

3 Enfants

- **LEGARION** Yvonne (° 1914 + 1947)
- **LEGARION** Paul Pierre Louis (° 1916 + 1998)
- **LEGARION** Paule Faustine Josephe (° 1919)

3 Petits-enfants

- **PALADINI** Annick
- **PALADINI** Rosemay
- **PALADINI** Marilyne

1079. **MARIOTTI** Marguerite,

Fille de **MARIOTTI** Paul Louis - 1081 -, Laboureur
Né le mercredi 7 avril 1858 à Campile (2B).
Décédé le jeudi 9 juin 1927 à La Foa (98).
et de **AÏNA** Marguerite - 9 -
Née le dimanche 22 août 1875 à St Imier (Suisse).
Décédée le samedi 17 février 1934 à La Foa (98).
Elle naît à La Foa (98) le lundi 20 mars 1911.
Décédée le mercredi 22 mars 1911 à La Foa (98).

1080. **MARIOTTI** Olga Yolande Ruffine,

Etat des personnes étant Nées où Mariées où décédées où concessionnaires
à La Foa

<p>Fille de MARIOTTI Paul Louis - 1081 -, Laboureur Né le mercredi 7 avril 1858 à Campile (2B). Décédé le jeudi 9 juin 1927 à La Foa (98). et de AÏNA Marguerite - 9 - Née le dimanche 22 août 1875 à St Imier (Suisse). Décédée le samedi 17 février 1934 à La Foa (98). Elle naît le samedi 21 juillet 1906 à La Foa (98). Décédée le samedi 31 janvier 2004 à Nouméa (98).</p>	
<p>Mariée le samedi 11 août 1934 à Farino (98), avec BERNUT <u>Victor</u> Louis Il est né à Nouméa (98) le lundi 13 septembre 1897. Décédé le jeudi 11 juin 1942 à Bir-Hackeim - Libie.</p>	

4 Enfants

- BERNUT Yves Rogerjoseph
- BERNUT Marguerite Faussine Marie
- BERNUT Alain
- BERNUT Marc

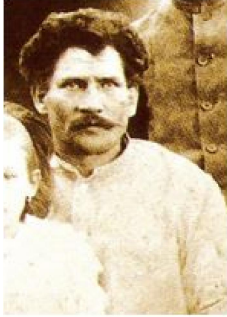
<p>1081. MARIOTTI Paul Louis¹,</p>	
<p>Fils de MARIOTTI Angélo Paolo Ange Paul Né le mardi 22 août 1820 à Campile (2B). et de SATTI Faustina Marie-Faustine Née le vendredi 31 août 1821 à Campile (2B). Il voit le jour à Campile (2B) le mercredi 7 avril 1858. Décédé le jeudi 9 juin 1927 à La Foa (98). Professions : Laboureur.</p>	
<p>Marié le mardi 31 août 1886 à La Foa (98), avec HACQUES Marie Louise - 775 - Elle naît le vendredi 12 novembre 1869 à Laval (51). Décédée le lundi 3 janvier 1898 à La Foa (98).</p>	
<p>Marié en 1899 à La Foa (98), avec AÏNA Marguerite - 9 - Elle naît à St Imier (Suisse) le dimanche 22 août 1875. Décédée le samedi 17 février 1934 à La Foa (98).</p>	
<p>¹ <i>Note Générale : condamné au bagne de Nouvelle Calédonie en 1878 Cote FR ANOM COL H 196 Matricule n° 10318</i> <i>Le Lot n°21 de la Section La Foa "Méaré" d'une superficie de 4ha 45a est attribué à Mariotti paul louis -Matricule 10318 - et mis en Concession le et a titre définitif</i> <i>Le Lot n°21a de la Section La Foa "Méaré" d'une superficie de 2ha 23a est attribué à Mariotti paul louis -Matricule 10318 - et mis en Concession le et a titre définitif</i> <i>Le Lot n°27 de la Section La Foa "Méaré" d'une superficie de 3ha 97a est attribué à Mariotti paul louis -Matricule 10318 - et mis en Concession le et a titre définitif</i> <i>Le Lot n°27a de la Section La Foa "Méaré" d'une superficie de 6ha 51a est attribué à Mariotti paul louis -Matricule 10318 - et mis en Concession le 27/10/1893 et a titre définitif</i> <i>Le Lot n°37 bis de la Section La Foa "Farino" d'une superficie de 8ha est attribué à Mariotti Paul Louis -Matricule 10318 - et mis en Concession le 28/12/1895 et a titre définitif</i> <i>Le Lot n°61 de la Section La Foa "Farino" d'une superficie de 6ha 75 est attribué à Mariotti Paul Louis - - et mis en Concession le et a titre définitif</i> <i>Note O'Reilly : MARIOTTI, Paul-Louis (1858-1927). - Colon. D'origine corse. Premier Président de la Commission municipale de Farino, y organise la vie administrative, et y fait construire la nouvelle route. Fondateur d'une des premières tanneries calédoniennes. Cultive la vigne sur une assez grande échelle. Meurt le 9 juin 1927 à Farino. De son union le 21 août 1886, à La Foa, avec Marie-Louise Hacques (+1898) sont nés : Ange-Paul (1887-1918) meurt des suites de blessures reçues à la</i></p>	

Etat des personnes étant Nées où Mariées où décédées où concessionnaires
à La Foa

guerre. Félicité (1889). Félix (1890). Madeleine (1891) épouse Pierre Legarion. Joseph (1894) fait la guerre de 14-18, croix de guerre. Louise (1896-1945) épouse Augustin Déméné Veuf en 1898, se remarie en 1899 : Faustine Jean (1901). Pierre-Alexis (1903-1905). Roger. Olga (1906) épouse Victor Bernut, volontaire du Bataillon du Pacifique, tué comme sergent-chef à Bir-Hakeim. Pierre (1908).

13 Enfants

- MARIOTTI Ange Paul - 1073 - (° 1887 + 1917)
- MARIOTTI Louise Félicie Marie - 1077 - (° 1889 + 1889)
- MARIOTTI Dédité Felix - 1074 - (° 1890 + 1980)
- MARIOTTI Madeleine Faustine - 1078 - (° 1891 + 1979)
- MARIOTTI Joseph Sylvius - 1076 - (° 1894 + 1992)
- MARIOTTI Louise Eugénie (° 1896 + 1927)
- MARIOTTI Faustine Aimée - 1075 - (° 1900 + 2001)
- MARIOTTI Jean Baptiste (° 1901 + 1975)
- MARIOTTI Pierre Alexis - 1083 - (° 1903 + 1905)
- MARIOTTI Roger Auguste - 1085 - (° 1905 + 1930)
- MARIOTTI Olga Yolande Ruffine - 1080 - (° 1906 + 2004)
- MARIOTTI Pierre Alexis - 1084 - (° 1908)
- MARIOTTI Marguerite - 1079 - (° 1911 + 1911)

22 Petits-enfants

- MARIOTTI Marguerite Marie Mathilde (° 1912 + 1974)
- MARIOTTI Marcel Paul (° 1914)
- MARIOTTI Paul
- MARIOTTI Henri
- LEGARION Yvonne (° 1914 + 1947)
- LEGARION Paul Pierre Louis (° 1916 + 1998)
- LEGARION Paule Faustine Joseph (° 1919)
- MARIOTTI Jeanine (° 1933)
- MARIOTTI Denise (° 1936)
- DÉMÉNÉ Félix Marie Paul Louis (° 1918 + 2010)
- DÉMÉNÉ Marie Louise (° 1920 + 2002)
- DÉMÉNÉ Augustin Marie Joseph Jean (° 1923 + 1947)
- DÉMÉNÉ Jean Pierre Henri Marie (° 1925 + 1927)
- DÉMÉNÉ Monique Faustine Marie Thérèse (° 1927 + 2016)
- DÉMÉNÉ Bertrand Marie Robert Michel
- DÉMÉNÉ Michel Marie Jacques André
- DÉMÉNÉ Pierre Marie Bernard Emile
- BERNUT Réginald
- BERNUT Yves Rogerjoseph
- BERNUT Marguerite Faussine Marie
- BERNUT Alain
- BERNUT Marc

7 Arrières-petits-enfants

- PALADINI Annick
- PALADINI Rosemay
- PALADINI Marilyne
- COURTHAUDON Ariane
- RINCK Philippe
- ANGLEVIEL Frédéric
- ANGLEVIEL Frédérique

Etat des personnes étant Nées où Mariées où décédées où concessionnaires
à La Foa

1082. **MARIOTTI** Pierre,

Fils de **MARIOTTI** Angélo Paolo Ange Paul
Né le mardi 22 août 1820 à Campile (2B).
et de **SATTI** Faustina Marie-Faustine
Née le vendredi 31 août 1821 à Campile (2B).
Il est né à Campile (2B) le dimanche 9 novembre 1862.
Décédé à La Foa (98).



Uni avec **WANTILIGON** Kamatchi - 1628 -
Elle est née en 1863 à La Foa (98).
Décédée le jeudi 27 octobre 1910 à La Foa (98).

6 Enfants

- WANTILINGON Baptiste - 1629 - (° 1897)
- WANTILINGON Ovide - 1634 - (° 1898 + 1918)
- WANTILINGON Faustine - 1630 - (° 1902 + 1994)
- WANTILINGON Marie Sylvia - 1633 - (° 1903 + 1991)
- WANTILINGON Madeleine - 1632 - (° 1905 + 1999)
- WANTILINGON Kamatchi Mathilde - 1631 - (° 1910 + 1991)

11 Petits-enfants

- PAYANDI Fernand André - 1273 - (° 1926)
- PAYANDI Pierre Paul Louis - 1281 - (° 1927 + 1998)

- LEFEBVRE Ghislaine
- LEFEBVRE Pierre Dit Pierrot
- LEFEBVRE Joséphine
- LEFEBVRE Suzanne
- AKINAGA Charly Arata
- AKINAGA Simone Jacqueline
- AKINAGA Pierrette Cécile
- AKINAGA Georgy
- WANTILINGON Freddy

19 Arrières-petits-enfants

- PAYANDI Jean Pierre
- PAYANDI-ROLLAND Roger
- PAYANDI-ROLLAND Didier
- PAYANDI-ROLLAND Jocelyne
- PAYANDI-ROLLAND Andre Fernand Permal - 1289 - (° 1968 + 2008)

- LEFEBVRE René
- LEFEBVRE Sonia
- AKINAGA Thierry
- AKINAGA Yannick
- AKINAGA Cédric
- VAUDOR Victor
- VAUDOR Louise
- VAUDOR Victor
- VAUDOR Louise

Etat des personnes étant Nées où Mariées où décédées où concessionnaires
à La Foa

- AKINAGA Georgy
- AKINAGA Miguel
- AKINAGA Philippe
- AKINAGA Christophe
- AKINAGA Patrick

1083. **MARIOTTI** Pierre Alexis,

Fils de **MARIOTTI** Paul Louis - 1081 -, Laboureur

Né le mercredi 7 avril 1858 à Campile (2B).

Décédé le jeudi 9 juin 1927 à La Foa (98).

et de **AÏNA** Marguerite - 9 -

Née le dimanche 22 août 1875 à St Imier (Suisse).

Décédée le samedi 17 février 1934 à La Foa (98).

Il voit le jour à La Foa (98) le mardi 3 mars 1903.

Décédé le dimanche 24 septembre 1905 à La Foa (98).

Professions : Officier de marine.

1084. **MARIOTTI** Pierre Alexis ¹,

Fils de **MARIOTTI** Paul Louis - 1081 -, Laboureur

Né le mercredi 7 avril 1858 à Campile (2B).

Décédé le jeudi 9 juin 1927 à La Foa (98).

et de **AÏNA** Marguerite - 9 -

Née le dimanche 22 août 1875 à St Imier (Suisse).

Décédée le samedi 17 février 1934 à La Foa (98).

Il voit le jour à La Foa (98) le dimanche 8 mars 1908.

Décédé à Figeac (46).

Professions : Officier de marine.



¹ *Note O'Reilly : MARIOTTI, Pierre (1908). Fils de Paul-Louis. Officier de marine. Né le 8 mars 1908, à La Foa (Nouvelle-Calédonie). Élève au Collège La Pérouse. Entre à l'École Navale. Lieutenant de vaisseau, sert sous le nom de commandant Pierre Ville bois pendant la première partie de la guerre de 1939. Campagne de Norvège. Blessé à Dunkerque. Trois fois cité à l'ordre de l'armée de mer en onze jours, pour avoir « détruit sept engins blindés à Flessingues, le 17 mai 1940, n'avoir abandonné la lutte que sa mission terminée et, gravement endommagé, a sombré glorieusement en regagnant les bases alliées ». Et encore, quelques jours plus tard « pour avoir comme commandant d'un patrouilleur abattu trois appareils, faisant plusieurs prisonniers ». Reçoit la Légion d'honneur, « homme magnifique d'allant, remarqué dans un équipage d'élite, digne d'être cité en exemple à tous ». Au 2° Bureau du général de Gaulle, de septembre 1940 à mars 1942, accomplit six missions parachutées en France occupée. Fait prisonnier par la Gestapo, parvient à s'enfuir et à rejoindre les Forces Françaises Libres. Commande l'avis Chevreuil d'août 1943 à 1944. En août 1944, débarque avec un commando dans le Midi de la France. Commandera dans la suite la marine en Nouvelle-Calédonie. Démissionnaire. Dépense en de multiples occupations les forces d'une activité dévorante. Candidat aux élections à la députation en juin 1946, recueille 1.789 voix contre 3.248 à Roger Gervolino. Il est officier de la Légion d'honneur, Croix de la Libération, Croix de la Résistance, titulaire de la Military Cross.*

1085. **MARIOTTI** Roger Auguste,

Fils de **MARIOTTI** Paul Louis - 1081 -, Laboureur

Né le mercredi 7 avril 1858 à Campile (2B).

Décédé le jeudi 9 juin 1927 à La Foa (98).

et de **AÏNA** Marguerite - 9 -

Etat des personnes étant Nées où Mariées où décédées où concessionnaires
à La Foa

Née le dimanche 22 août 1875 à St Imier (Suisse).
Décédée le samedi 17 février 1934 à La Foa (98).
Il naît à La Foa (98) le mercredi 25 janvier 1905.
Décédé le lundi 3 novembre 1930 à Farino (98).

1086. **MARLIER** Denise Paulette,

Fille de **MARLIER** Armand Jules Gustave
Né le jeudi 27 avril 1865 à Courcelles (90).
Décédé le mercredi 23 octobre 1946 à Koné (98).
et de **MONNIER** Marie Octavie
Née le jeudi 18 janvier 1877 à Denney (90).
Décédée le mardi 7 juillet 1942 à Koné (98).
Elle naît à La Foa (98) en 1912.



Unie avec **GALLAIS** Albert Christian Georges
Il voit le jour en 1908 .

1087. **MARLIER** Emilie Joséphine,

Fille de **MARLIER** Joseph, Fondateur
Né le mercredi 18 octobre 1876 à Courcelles (52015).
Décédé le mardi 26 août 1919 à Nouméa (98).
et de **EMILIEN** Emilie,
Née le samedi 28 mai 1881 à Houaïlou (98).
Elle naît à Koné (98) le vendredi 15 février 1907.
Décédée en 1989 à Vanuatu.

Mariée le mardi 21 février 1928 à La Foa (98), avec **MITRIDE** Maurice Henri - 1150 -
Il est né le vendredi 16 octobre 1903 à Kouaoua (98).
Décédé le vendredi 21 août 1981 à Paris.

1088. **MARQ** Jean Baptiste Célestin ¹,

Il est né en 1840 à Bréxent-Énocq (62).
Décédé le jeudi 20 mai 1915 à La Foa (98), Gouaro.
Professions : Journalier.

¹ *Note Générale : Condamné au bagne de Nouvelle Calédonie en 1872 - Embarqué sur le navire la "Loire" le 19 avril 1873 qui est arrivé le 14 juillet 1873 Matricule 5083 / 5217*

1089. **MARTEL** Louis Eugène ¹,

Il est né le lundi 30 mai 1836 à Paris (75).
Décédé le mercredi 16 novembre 1898 à La Foa (98).
Professions : Cartonier.

¹ *Note Générale : condamné au bagne de Nouvelle Calédonie en 1867 Cote FR ANOM COL H 510 Matricule n° 2017
Le Lot n°038 de la Section La Foa "Urbain" d'une superficie de 10a est attribué à Martel Louis Eugène -Matricule n° 2017 - et mis en Concession le 8/3/1890 et a titre définitif Dépossédé*

Etat des personnes étant Nées où Mariées où décédées où concessionnaires
à La Foa

1090. **MARTIN** Francois Julien ¹,

Fils de **MARTIN** Julien

Né en 1810.

Décédé le vendredi 2 décembre 1921 à Nouméa (98).

et de **JEANQUIN** Florentine Francoise Virginie

Née en 1815.

Il voit le jour à Bréhal (50) le mardi 19 juin 1849.

Décédé le vendredi 1er octobre 1897 à La Foa (98).

Professions : Maçon.

¹ *Note Générale : Condamné au bagne de NC en 1876 - matricule 8900 / 5263 - FM zone cote H510*

1091. **MARTIN** Philibert Dit Dupuis Boivin Dubois ¹,

Il voit le jour le vendredi 10 décembre 1830 à Saint-Maurice-lès-Couches (71).

Décédé le vendredi 29 novembre 1895 à La Foa (98).

Professions : Courtier.

¹ *Note Générale : condamné au bagne de Nouvelle Calédonie en 1881 Cote FR ANOM COL H 511
Matricule n° 12955 / 6008 Embarqué sur le Navarin de juillet 1881*

*Le Lot n°13 de la Section La Foa "Pierrat" d'une superficie de 5ha 21 est attribué à Martin Philibert -
Matricule 12955 - et mis en Concession le 9/6/1884 et a titre définitif DCD*

1092. **MARTIN** Pierre ¹,

Fils de

et de **MARTIN** Anne

Née en 1822.

Il naît à Fromental (87) le vendredi 7 novembre 1845.

Décédé le mardi 1er novembre 1904 à La Foa (98).

Professions : Maçon.

Uni avec **GERBEAU** Marguerite

Elle naît en 1850.

¹ *Note Générale : Condamné au bagne de NC en 1871 - matricule 3977 / 2424 - FM zone cote h721*

*Le Lot n°084 de la Section La Foa "Urbain" d'une superficie de 28a 95 est attribué à Martin Pierre -
Matricule n° 3977 - et mis en Concession le 1/7/1883 et a titre définitif vendu*

1093. **MARTIN** Pierre ¹,

Fils de **MARTIN** Jean

Né en 1820.

et de **BRIGNAND** Catherine

Née en 1825.

Il voit le jour le lundi 13 novembre 1854 à Soulac-sur-Mer (33).

Décédé le dimanche 20 juin 1886 à La Foa (98).

Professions : Journalier.

¹ *Note Générale : Condamné au bagne de NC en 1877 - matricule 9408 - FM zone cote h511*

1094. **MARTIN** Victorine Marie,

Fille de **MARTIN** Joseph

Né en 1825.

Etat des personnes étant Nées où Mariées où décédées où concessionnaires
à La Foa

Décédé à Saint-Hervé (22).
et de **HELLARD** Marie
Née en 1835.
Décédée à Saint-Hervé (22).
Elle voit le jour le mercredi 9 avril 1862 à Saint-Hervé (22).
Professions : Infirmière.

Mariée vers 1892 à La Foa (98), avec **BRUNETEAU** François Alexandre - 286 -
Il naît à Saint-Vincent-la-Châtre (79) le dimanche 24 janvier 1858.
Professions : Agent de police.
Décédé le vendredi 15 décembre 1893 à Nouméa (98).

Mariée le samedi 26 février 1898 à Nouméa (98), avec **LE HÉNAFF** Jean-Pierre
Il voit le jour le mercredi 16 janvier 1861 à Plogastel-Saint-Germain (29).
Professions : Infirmier.

Enfant

- **BRUNETEAU** Aimé Victor Alexandre - 285 - (° 1893)

1095. **MARY** Alexandre Henri Michel,
Fils de **MARY** Jean Joseph, Menuisier
Né le mardi 22 septembre 1857 à Saint-Firmin (05).
et de **DAVIN** Marie Rose Julie
Née le mardi 22 juillet 1862 à Gap (05).
Il voit le jour le dimanche 18 août 1901 à La Foa (98).
Décédé le dimanche 13 octobre 1901 à La Foa (98).

1096. **MARY** Cyriaque,
Fils de **MARY** Jean Joseph, Menuisier
Né le mardi 22 septembre 1857 à Saint-Firmin (05).
et de **DAVIN** Marie Rose Julie
Née le mardi 22 juillet 1862 à Gap (05).
Il est né à La Foa (98) le lundi 16 mars 1903.
Décédé le samedi 22 janvier 1983 à Kangaroo Point (Australie).
Marié le mercredi 22 juillet 1953 à Nouméa (98), avec **O'CONNOR** Louise Simone Suzanne
Elle voit le jour en 1915 .
Décédée le lundi 28 juillet 2003 à Brisbane - Australie.

1097. **MARY** Laurence Marie-Jeanne,
Fille de **MARY** Jean Joseph, Menuisier
Né le mardi 22 septembre 1857 à Saint-Firmin (05).
et de **DAVIN** Marie Rose Julie
Née le mardi 22 juillet 1862 à Gap (05).
Elle voit le jour à La Foa (98) .
Mariée le jeudi 27 mai 1926 à Nouméa (98), avec **CACOT** Théodore Lucien
Il naît le dimanche 8 décembre 1901 à Île des Pins (98).
Décédé le vendredi 29 août 1980 à Nouméa (98).
Professions : Chef de rayon ; Maison Ballande.

Etat des personnes étant Nées où Mariées où décédées où concessionnaires
à La Foa

1098. **MARY** Scholastique,

Fille de **MARY** Jean Joseph, Menuisier

Né le mardi 22 septembre 1857 à Saint-Firmin (05).

et de **DAVIN** Marie Rose Julie

Née le mardi 22 juillet 1862 à Gap (05).

Elle voit le jour à La Foa (98) le mercredi 10 février 1909.

Décédée le mercredi 14 mai 1919 à Nouméa (98).

1099. **MASSEY** Jules Adolphe ¹,

Il est né à Villenauxe (10) le mercredi 8 juillet 1829.

Décédé le lundi 10 juin 1889 à La Foa (98).

Professions : Ferblantier Etameur.

¹ *Note Générale : condamné le 25 novembre 1875 par la cour d'assises séant à Meulin à 15 ans de travaux forcés pour attentats à la pudeur et viol - Cote FR ANOM COL H 511 Matricule n° 8259*

1100. **MASSON** Louis Prosper Eugène ¹,

Il naît le dimanche 18 avril 1819 à Sainte-Aulde (77).

Décédé le jeudi 28 novembre 1872 à La Foa (98), Uarai.

Professions : Cultivateur.

¹ *Note Générale : Condamné au bagne de Nouvelle Calédonie en 1869 Embarqué sur le Rhin le 31 janvier 1872 Matricule 3492*

1101. **MATHIAN** Emile,

Fils de **MATHIAN** Louis Honoré - 1102 -, Chaudronnier

Né le dimanche 11 avril 1858 à Paris (75).

et de **BETRAVE** Julienne Maximilienne - 179 -

Née le mardi 17 décembre 1889 à Nouméa (98).

Décédée le dimanche 3 août 1980 à Nouméa (98).

Il est né le lundi 21 novembre 1910 à La Foa (98).

1102. **MATHIAN** Louis Honoré ¹,

Il voit le jour à Paris (75) le dimanche 11 avril 1858.

Professions : Chaudronnier.

Marié le jeudi 26 décembre 1907 à La Foa (98), avec **BETRAVE** Julienne Maximilienne - 179 -

Elle naît à Nouméa (98) le mardi 17 décembre 1889.

Décédée le dimanche 3 août 1980 à Nouméa (98).

¹ *Note Générale : Condamné en 1880 - Bagne en Nouvelle Calédonie Matricules 12604 - 11107 - 5639 - FR ANOM COL H625 Il est militaire lorsqu'un violent incident l'oppose à son supérieur. Il comparait le 07/09/1880 devant le Conseil de guerre siégeant à Rouen qui l'expédie aux travaux forcés. Embarque le 9 février 1881 à bord du "Tage". Installé à Farino "Mathian" est un bon concessionnaire.*

Le Lot n°12 de la Section La Foa "Farino" d'une superficie de 7ha est attribué à Mathian Louis Honoré - Matricule 12604 - et mis en Concession le 1/5/1894 et a titre définitif 1/5/1899

Le Lot n°13 de la Section La Foa "Farino" d'une superficie de 7ha est attribué à Mathian Louis Honoré - Matricule 12604 - et mis en Concession le et a titre définitif Bail 3/6/9

5 Enfants

Etat des personnes étant Nées où Mariées où décédées où concessionnaires
à La Foa

- MATHIAN Marguerite - 1103 - (° 1909)
- MATHIAN Emile - 1101 - (° 1910)
- MATHIAN Pauline (° 1912)
- MATHIAN Louise Marguerite (° 1915)
- MATHIAN Yvonne (° 1916 + 1988)

2 Petits-enfants

- GERARD Alfred Emile (° 1940 + 2015)
- GERARD Liliane Marie France

1103. **MATHIAN** Marguerite,

Fille de **MATHIAN** Louis Honoré - 1102 -, Chaudronnier

Né le dimanche 11 avril 1858 à Paris (75).

et de **BETRAVE** Julienne Maximilienne - 179 -

Née le mardi 17 décembre 1889 à Nouméa (98).

Décédée le dimanche 3 août 1980 à Nouméa (98).

Elle est née le mercredi 2 juin 1909 à La Foa (98).

1104. **MATHIEU** Jean ¹,

Il est né le mardi 1er avril 1851 à Bergerac (24).

Décédé le samedi 21 septembre 1907 à La Foa (98).

Professions : Cultivateur.

Marié le jeudi 17 février 1898 à La Foa (98), avec **TRIMAILLE** Marie Louise - 1543 -

Elle est née le dimanche 6 mai 1855 à Pontarlier (25).

Professions : Sans.

¹ *Note Générale : condamné au bagne de Nouvelle Calédonie en 1882 Cote FR ANOM COL H 722
Matricule n° 14558 embarqué sur la Loire de Juillet 1883*

Peine de mort commuée en sursis voir "justice est faite" page 101

*Le Lot n°75 de la Section La Foa "Farino" d'une superficie de 6ha est attribué à Mathieu Jean -
Matricule 14558 - et mis en Concession le 12/4/1890 et a titre définitif*

*Le Lot n°82 de la Section La Foa "Farino" d'une superficie de 5ha 33 est attribué à Mathieu Jean -
Matricule 14558 - et mis en Concession le et a titre définitif Bail 2/4/6*

1105. **MAYET** Paul,

Fils de **MAYET** Henri Xavier Adolphe, Commerçant

Né le jeudi 2 septembre 1897 à Bourail (98).

Décédé le mercredi 14 mai 1975 à Canala (98).

et de **TERRIER** Antoinette Alice

Née le dimanche 29 janvier 1899 à Voh (98).

Décédée le dimanche 14 novembre 1982 à Canala (98).

Il naît à Paagoumène (98) le mercredi 12 octobre 1921.

Décédé le lundi 13 avril 1992 à La Foa (98).

Marié le mardi 6 mars 1962 à Canala (98), avec **NUGUES** Juliette - 1208 -

Elle voit le jour à La Foa (98) le samedi 26 septembre 1936.

1106. **MÉDARD** Charles Joseph ¹,

Il naît à Montmotier (88) le mercredi 8 mars 1848.

Etat des personnes étant Nées où Mariées où décédées où concessionnaires
à La Foa

Décédé le samedi 29 septembre 1894 à La Foa (98).
Professions : Sans.

¹ *Note Générale : Condamné au Bagne de Nouvelle Calédonie en 1872 - Embarqué le 21 janvier 1873 sur le "Rhin" arrivée le 23 avril 1873 Matricule 4526*

1107. **MEDIONE** Faustin Constant,

Fils de **HUET** Constant Faustin, Journalier

Né le mardi 17 février 1852 à Rambouillet (78).

et de **MEDIONE** Fanny

Il voit le jour le vendredi 9 juillet 1897 à La Foa (98).

Décédé le vendredi 9 juillet 1897 à La Foa (98).

1108. **MENESSON** Léon¹,

Fils de **MENESSON** Alexandre

et de **NABAJOUT** Angéline

Il est né le mardi 17 août 1852 à Paris (75).

Décédé le lundi 3 décembre 1888 à La Foa (98), Camp Brun.

Professions : Sculpteur.

¹ *Note Générale : condamné au bagne de Nouvelle Calédonie en 1878 Cote FR ANOM COL H 513 Matricule n° 10891 - Arrivé par Le Navarin parti le 11 mai 1878 et arrivé le 28 décembre 1878.. Condamné à perpétuité le 10/5/1878 pour tentative d'homicide volontaire. Condamné plusieurs fois pour vol de 1872 à 1878.*

[http://anom.archivesnationales.culture.gouv.fr/osd/?dossier=/collection/bagne/H2497/&first=FRC AOM13_COLH78_0073_186&last=FRC AOM13_COLH78_0073_187&title=Registre%20matricules%20:%20H2497\\$%20Menesson,%20L%C3%A9on\\$%20Territoire%20:%20Nouvelle-Cal%C3%A9donie](http://anom.archivesnationales.culture.gouv.fr/osd/?dossier=/collection/bagne/H2497/&first=FRC AOM13_COLH78_0073_186&last=FRC AOM13_COLH78_0073_187&title=Registre%20matricules%20:%20H2497$%20Menesson,%20L%C3%A9on$%20Territoire%20:%20Nouvelle-Cal%C3%A9donie)

Assassiné le 3 décembre 1888 par Deslin Charles et Bonneau Léonard

«Les nommés Deslin Charles Joseph et Bonnaud Léonard dit Henri, tous deux condamnés aux travaux forcés en cours de peine ont été condamnés i le 29 janvier 1889 par le 2° Conseil de Guerre permanent de la Nouvelle Calédonie à la peine de mort pour avoir le 3 décembre 1888 au camp Brun commis un homicide volontaire et prémédité sur la personne du nommé Mennesson Léon leur codétenue. Les questions posées au Conseil sur la culpabilité des accusés et l'application de la peine ont été résolues à l'unanimité des voix. Les deux condamnés ne se sont pas pourvus en révision. Il appartient donc à M. le Gouverneur, en Conseil, d'examiner, s'il y a lieu de les recommander à la clémence de M. le Président de la République.

Les faits peuvent se résumer comme suit. Dans la matinée du 3 décembre 1888, vers cinq heures du matin, au camp Brun, le surveillant Moreau passant devant la case n° 1 entendit crier : «On vient d'en assassiner un !...». Il entre immédiatement dans la case se trouve en présence de Mennesson qui était couche sur le dos, la gorge ouverte par une plaie béante mesurant neuf centimètres. Les nommés Deslin et Bonnaud étaient auprès de lui. Ils étaient couverts de sang et Bonnaud était porteur d'un morceau de fer fouillard ensanglanté. Le surveillant militaire Moreau constata que ce fer avait été aiguisé avec soin. Deslin et Bonnaud n'hésitèrent pas à reconnaître que c'étaient eux qui venaient de donner la mort a Mennesson. Ils racontèrent qu'ils avaient prémédité et accompli leur crime pour se venger de ce que la victime à qui Deslin avait confié 10 Frs pour lui acheter du tabac ne l'avait pas fait pour ne pas rendre l'argent et avait accusé Bonnaud de lui avoir volé. ils avaient tous les deux assailli Mennesson et pendant que Deslin le maintenait au moyen de sa ceinture qu'il lui avait passée autour du cou, Bonnaud lui coupait la gorge avec le fer qui a été saisi sur lui. Les constatations médico-légales ont confirmé le récit de ces deux hommes au sujet de la façon dont le crime avait été perpétré. Pendant l'instruction et devant le Conseil, Deslin et Bonnaud ont persisté dans leurs déclarations, et ont fait preuve d'un calme et d'un sang-froid imperturbables. Ils ont tous deux les plus déplorables antécédents : Bonnaud n'est âgé de trente-deux ans, il a encouru en France treize condamnations correctionnelles dont trois à plus d'un an d'emprisonnement. Il a été condamné le 8 Août 1881 par la cour d'assises de la Haute Garonne à huit ans de travaux forcés pour vol qualifié et le 25 novembre suivant par la cour d'assise de la Gironde à vingt ans de travaux forcés également pour vol qualifié, cette dernière peine absorbant la précédente. Depuis le 13 septembre 1882, date de son arrivée dans la colonie, il a été condamné le

Etat des personnes étant Nées où Mariées où décédées où concessionnaires
à La Foa

13 avril 1889 par le 1^{er} Conseil de Guerre à vingt ans de travaux forcés et vingt ans de surveillance pour vol qualifié et évasion et le 23 mai 1884, par le 2^o Conseil de Guerre à quarante ans de travaux forcés et vingt ans de surveillance pour vol qualifié et à un an d'emprisonnement pour évasion et bris de prison. Ces évasions et ces condamnations ont reporté la date de la libération le 22 décembre 1961. il a subi de nombreuses punitions disciplinaires (339 nuits de prison, 13 mois de cellule et 14 mois de quartier de correction). Deslin qui est plus jeune encore, puisqu'il n'a que vingt-huit ans n'a encouru qu'une condamnation correctionnelle pour vagabondage et port d'armes prohibées, mais il a été condamné le 9 mars 1882 par la cour d'assises de la Seine aux travaux forcés à perpétuité pour vol qualifié avec violence le 12 juin de la même année, M. le Président de la République commuait sa peine en celle de vingt ans de travaux forcés. Deslin est arrivé dans la colonie le 14 février 1883. il y a été condamné le 17 août 1888 par le 1^{er} Conseil de Guerre à quarante ans de travaux forcés et vingt ans d'interdiction de séjour pour évasion et complicité de vol qualifié. Par suite de ses évasions et de ses condamnations, la date de sa libération s'est trouvée reportée au 12 mai 1942. Il a également subi de nombreuses punitions (137 nuits de prison, 345 journées de cellule, 60 journées de cachot et 60 journées de peloton de correction). Tels sont, M. le Gouverneur, les circonstances du crime commis par Bonnaud et Deslin et leurs antécédents. Vous avez maintenant à vous prononcer sur le point de savoir si une commutation de peine peut être demandée en leur faveur, ou si, au contraire, comme le dit M. le Commissaire du Gouvernement, cet assassinat froidement concerté, fortement exécuté en présence de témoins impassibles n'a pas un caractère de sauvagerie odieuse qui doit écarter toute idée de recours à la clémence du Chef de l'Etat.» Le Conseil consulte décide qu'il n'y a pas lieu de recommander les condamnés à la clémence du Chef de l'Etat. M. le Gouverneur dit qu'un passage du rapport l'a frappé, celui où il est dit que le crime a été commis en présence de nombreux témoins. Ces témoins impassibles pourraient être considérés comme de véritables complices M. Madre appuie cette observation d'autant plus juste qu'au bagne les crimes de ce genre sont souvent le résultat d'une vengeance concertée en commun, l'exécution en quelque sorte d'une condamnation à mort prononcée par un groupe plus ou moins nombreux de transportés. M. le Président invite M. le Directeur de l'Administration Pénitentiaire à rechercher les circonstances exactes du crime. Si des mesures de sévérité extrême n'ont pas été prises à l'égard des témoins on les prendra à défaut des poursuites judiciaires.

Dépêche Ministérielle du 24 juillet 1889 signé Krantz. J'ai l'honneur de vous faire connaître, sous la date du 20 juillet courant que le président de la République a décidé, sur ma proposition qu'il serait laissé libre cours à la justice en ce qui concerne les nommés Deslin (Charles Joseph) et Bonnaud (Leonard dit Henri) transportés de la 1^o classe condamnés le 29 janvier dernier par le 2^o Conseil de Guerre de Nouméa à la peine de mort pour assassinat. Je vous invite, en conséquence à faire procéder à l'Exécution de la sentence, conformément à l'article 239 §2 du code de justice maritime.

1109. **MENTONE** Camille¹,

Il est né à Villa Peruza (Italie) le dimanche 13 mars 1859.
Décédé le samedi 26 décembre 1885 à La Foa (98).
Professions : Terrassier.

¹ Note Générale : condamné au bagne de Nouvelle Calédonie en 1882 Cote FR ANOM COL H 1488
Matricule n° 13707 / 13377 Embarqué sur le Fontenoy en mai 1882
Peine de mort commuée en sursis voir "justice est faite" page 100
Réhabilité le 14 mars 1924
Le Lot n°20 de la Section La Foa "Farino" d'une superficie de 6ha est attribué à Mentonne Camille -
Matricule 13707 - et mis en Concession le 860 et a titre définitif Bail 3/6/9
Le Lot n°78 de la Section La Foa "Farino" d'une superficie de 8ha 50 est attribué à Mentone Camille -
Matricule 13707 - et mis en Concession le 13/4/1890 et a titre définitif DCD
Le Lot n°81 de la Section La Foa "Farino" d'une superficie de 6ha 30 est attribué à Mentonne
Camille -Matricule 13707 - et mis en Concession le et a titre définitif Bail 2/4/6

1110. **MERINO POIWI** Aline,

Elle voit le jour à La Foa (98) le samedi 8 avril 1916.
Décédée le mardi 9 mai 1939 à La Foa (98).

Etat des personnes étant Nées où Mariées où décédées où concessionnaires
à La Foa

Unie avec **CHEVAL** Auguste
Il voit le jour le mardi 10 septembre 1912 à Païta (98).
Décédé le lundi 5 octobre 1981 à Nouméa (98).

1111. **MEZAND** Charles Auguste ¹,

Il est né le samedi 7 janvier 1843 à Gonesse (95).
Décédé le mardi 25 juin 1878 à La Foa (98).
Professions : Lampiste.

¹ *Note Générale : Condamné le 23 mars 1870 aux travaux forcés à perpétuité pour vol - Matricule 3863*
Victime de l'insurrection Canaque du 25 Juin 1878.
<https://gallica.bnf.fr/ark:/12148/bpt6k701278r/f2.item.r=GIRODEL.zoom>

1112. **MEZIÈRE** Henri Raymond Théophile,

Fils de **MEZIÈRE**
Il naît le lundi 6 mars 1899 à La Foa (98).
Décédé le mardi 30 mai 1989 à Nouméa (98).

Marié le mardi 29 octobre 1929, avec **CORNAILLE** Isabelle
Elle est née à Ouégoa (98) le samedi 3 août 1907.
Décédée le jeudi 4 septembre 1997 à Nouméa (98).

1113. **MICHEL** Edouard Henri,

Fils de **MICHEL** Théodore Paul - 1119 -, Imprimeur de profession- colon agriculteur-matelot
Né le jeudi 6 septembre 1855 à Paris (75).
Décédé le mercredi 24 août 1910 à Nouméa (98).
et de **BERNALEAU** Françoise - 150 -
Née le lundi 26 avril 1869 à La Fosse (33).
Décédée le lundi 17 juillet 1933 à Nouméa (98).
Il naît à La Foa (98) le dimanche 23 août 1896.
Décédé le vendredi 13 avril 1956 à Nouméa (98).

Marié le lundi 30 mars 1925 à Yaté (98), avec **TESTARD** Aline
Elle naît à Houaïlou (98) le lundi 9 septembre 1907.
Décédée le mardi 20 juillet 1971 à Sydney - Australie.

1114. **MICHEL** Florestine,

Fille de **MICHEL** Théodore Paul - 1119 -, Imprimeur de profession- colon agriculteur-matelot
Né le jeudi 6 septembre 1855 à Paris (75).
Décédé le mercredi 24 août 1910 à Nouméa (98).
et de **BERNALEAU** Françoise - 150 -
Née le lundi 26 avril 1869 à La Fosse (33).
Décédée le lundi 17 juillet 1933 à Nouméa (98).
Elle naît à La Foa (98) le lundi 2 juillet 1894.
Décédée le vendredi 24 janvier 1896 à La Foa (98).

1115. **MICHEL** Françoise Dite Eugénie,

Fille de **MICHEL** Théodore Paul - 1119 -, Imprimeur de profession- colon agriculteur-matelot
Né le jeudi 6 septembre 1855 à Paris (75).

Etat des personnes étant Nées où Mariées où décédées où concessionnaires
à La Foa

Décédé le mercredi 24 août 1910 à Nouméa (98).
et de **BERNALEAU** Françoise - 150 -
Née le lundi 26 avril 1869 à La Fosse (33).
Décédée le lundi 17 juillet 1933 à Nouméa (98).
Elle naît le samedi 3 novembre 1888 à La Foa (98).
Décédée le vendredi 22 décembre 1916 à Nouméa (98).

Mariée le mardi 1er août 1916 à Nouméa (98), avec **PECQUEUX** Emile Eugène Hippolyte
Il est né à Nouméa (98) le samedi 12 janvier 1884.
Décédé le dimanche 22 mai 1921 à Nouméa (98).

3 Enfants

- PECQUEUX Emilie Marcelle (° 1908 + 1993)
- PECQUEUX Louise Eugénie (° 1911 + 2004)
- PECQUEUX André Eugénie Hippolyte (° 1915 + 1960)

8 Petits-enfants

- EMANUELLI
- PECQUEUX André Marcel Edouard (° 1942)
- PECQUEUX Alain Henri Albert (° 1943 + 2010)
- PECQUEUX Marc Jean René (° 1944)
- PECQUEUX Daniel Marie Claude (° 1945)
- PECQUEUX Monique Marie Chantal (° 1945 + 1986)
- PECQUEUX Henri Jean Marc (° 1949)
- PECQUEUX Jean Claude Louis (° 1951)

1116. **MICHEL** Laurence Théodorine,

Fille de **MICHEL** Théodore Paul - 1119 -, Imprimeur de profession- colon agriculteur-matlot

Né le jeudi 6 septembre 1855 à Paris (75).
Décédé le mercredi 24 août 1910 à Nouméa (98).
et de **BERNALEAU** Françoise - 150 -
Née le lundi 26 avril 1869 à La Fosse (33).
Décédée le lundi 17 juillet 1933 à Nouméa (98).
Elle est née à La Foa (98) le dimanche 25 septembre 1887.
Décédée le vendredi 29 janvier 1937 à Nouméa (98).



Mariée le mercredi 13 juin 1917 à Nouméa (98), avec **DELHOMMELLE** François Auguste
Il voit le jour le lundi 25 mai 1885 à Bourail (98).
Décédé le jeudi 21 août 1952 à Nouméa (98).

3 Enfants

- DELHOMMELLE François Robert René (° 1907 + 1945)
- DELHOMMELLE France Paule - 506 - (° 1908 + 1996)
- DELHOMMELLE Marcel Théodore (° 1910 + 1982)

1117. **MICHEL** Marie Louise,

Fille de **MICHEL** Théodore Paul - 1119 -, Imprimeur de profession- colon agriculteur-matlot

Né le jeudi 6 septembre 1855 à Paris (75).
Décédé le mercredi 24 août 1910 à Nouméa (98).
et de **BERNALEAU** Françoise - 150 -
Née le lundi 26 avril 1869 à La Fosse (33).

Etat des personnes étant Nées où Mariées où décédées où concessionnaires
à La Foa

Décédée le lundi 17 juillet 1933 à Nouméa (98).
Elle voit le jour à La Foa (98) le samedi 3 novembre 1888.
Décédée le lundi 6 janvier 1930 à Nouméa (98).

Mariée le mardi 7 juin 1910 à Nouméa (98), avec **COURTOIS** Eugène Emile
Il est né à Houailou (98), Poro le mardi 3 septembre 1878.
Décédé le samedi 2 mai 1942 à Nouméa (98).
Professions : Chef mécanicien sur un bateau de la Cie du Nickel.

4 Enfants

- COURTOIS Henri Fernand Antoine (° 1908 + 1965)
- COURTOIS Renée Paule (° 1911 + 1952)
- COURTOIS Eugénie
- COURTOIS Marcelle

3 Petits-enfants

- GOYETCHE Yves (° 1934 + 2016)
- GOYETCHE Guy (° 1936 + 2002)
- GOYETCHE Robert (° 1939)

1118. **MICHEL** Pauline,

Fille de **MICHEL** Théodore Paul - 1119 -, Imprimeur de profession- colon agriculteur-matelot

Né le jeudi 6 septembre 1855 à Paris (75).

Décédé le mercredi 24 août 1910 à Nouméa (98).

et de **BERNALEAU** Françoise - 150 -

Née le lundi 26 avril 1869 à La Fosse (33).

Décédée le lundi 17 juillet 1933 à Nouméa (98).

Elle est née à La Foa (98) le mardi 12 avril 1892.

Décédée en 1962.

Mariée le mardi 7 décembre 1915 à Nouméa (98), avec **TAFFANY** Louis Edouard

Il est né en 1898.

1119. **MICHEL** Théodore Paul¹,

Il est né à Paris (75) le jeudi 6 septembre 1855.

Décédé le mercredi 24 août 1910 à Nouméa (98).

Professions : Imprimeur de profession- colon agriculteur-matelot.

Marié le samedi 8 janvier 1887 à La Foa (98), avec **BERNALEAU** Françoise - 150 -

Elle naît à La Fosse (33) le lundi 26 avril 1869.

Décédée le lundi 17 juillet 1933 à Nouméa (98).

¹ *Note Générale : Condamné le 09/12/1876 à 8 ans de travaux forcés et 8 ans de surveillance pour vol qualifié*

Matricules 9260 - 4623 - FR ANOM COL H725 Embarque le 2 avril 1877 par la "Loire". Libéré le 13/12/1884, mis en concession le 29/07/1886 (matricule 4623

Le Lot n°19 de la Section La Foa "Méaré" d'une superficie de 5ha 70a est attribué à Michel Théodore Paul -Matricule 9260 - et mis en Concession le 29/7/1886 et a titre définitif Revendu

6 Enfants

- MICHEL Laurence Théodorine - 1116 - (° 1887 + 1937)
- MICHEL Marie Louise - 1117 - (° 1888 + 1930)

Etat des personnes étant Nées où Mariées où décédées où concessionnaires
à La Foa

- MICHEL Françoise Dite Eugénie - 1115 - (° 1888 + 1916)
- MICHEL Pauline - 1118 - (° 1892 + 1962)
- MICHEL Florestine - 1114 - (° 1894 + 1896)
- MICHEL Edouard Henri - 1113 - (° 1896 + 1956)

10 Petits-enfants

- DELHOMMELLE François Robert René (° 1907 + 1945)
- DELHOMMELLE France Paule - 506 - (° 1908 + 1996)
- DELHOMMELLE Marcel Théodore (° 1910 + 1982)

- COURTOIS Henri Fernand Antoine (° 1908 + 1965)
- COURTOIS Renée Paule (° 1911 + 1952)
- COURTOIS Eugénie
- COURTOIS Marcelle
- PECQUEUX Emilie Marcelle (° 1908 + 1993)
- PECQUEUX Louise Eugénie (° 1911 + 2004)
- PECQUEUX André Eugénie Hippolyte (° 1915 + 1960)

11 Arrières-petits-enfants

- GOYETCHE Yves (° 1934 + 2016)
- GOYETCHE Guy (° 1936 + 2002)
- GOYETCHE Robert (° 1939)

- EMANUELLI
- PECQUEUX André Marcel Edouard (° 1942)
- PECQUEUX Alain Henri Albert (° 1943 + 2010)
- PECQUEUX Marc Jean René (° 1944)
- PECQUEUX Daniel Marie Claude (° 1945)
- PECQUEUX Monique Marie Chantal (° 1945 + 1986)
- PECQUEUX Henri Jean Marc (° 1949)
- PECQUEUX Jean Claude Louis (° 1951)

1120. **MICHEL-VILLAZ** Albert Dit Bébert,

Fils de **MICHEL-VILLAZ** Jules Marie Joseph Etienne

Né le lundi 24 décembre 1860 à Lyon (69).

Décédé le dimanche 5 mai 1918 à Nouméa (98).

et de **DAVID** Marie Félicie - 450 -

Née le vendredi 6 novembre 1874 à Urville (50).

Décédée le mardi 21 octobre 1947 à La Foa (98).

Il naît à La Foa (98) le vendredi 4 décembre 1914.

Décédé le mercredi 23 mars 1994 à Nouméa (98).

Uni avec **DULUC**

1121. **MICHEL-VILLAZ** Jeanne,

Fille de **MICHEL-VILLAZ** Jules Marie Joseph Etienne

Né le lundi 24 décembre 1860 à Lyon (69).

Décédé le dimanche 5 mai 1918 à Nouméa (98).

et de **DAVID** Marie Félicie - 450 -

Née le vendredi 6 novembre 1874 à Urville (50).

Décédée le mardi 21 octobre 1947 à La Foa (98).

Elle voit le jour le mercredi 2 janvier 1901 à La Foa (98).

Décédée le jeudi 4 novembre 1971 à Nouméa (98).

Etat des personnes étant Nées où Mariées où décédées où concessionnaires
à La Foa

Mariée le samedi 26 avril 1930 à La Foa (98), avec **DELATHIÈRE** Joseph Dit Loulou - 490 -
Il naît le jeudi 10 janvier 1901 à La Foa (98).
Décédé le dimanche 23 août 1981 à Nouméa (98).

1122. **MICHEL-VILLAZ** Jules,

Fils de **MICHEL-VILLAZ** Jules Marie Joseph Etienne
Né le lundi 24 décembre 1860 à Lyon (69).
Décédé le dimanche 5 mai 1918 à Nouméa (98).
et de **DAVID** Marie Félicie - 450 -
Née le vendredi 6 novembre 1874 à Urville (50).
Décédée le mardi 21 octobre 1947 à La Foa (98).
Il voit le jour à La Foa (98) le dimanche 2 octobre 1904.
Décédé le dimanche 2 mars 1975 à La Foa (98).

1123. **MICHEL-VILLAZ** Juliette,

Fille de **MICHEL-VILLAZ** Jules Marie Joseph Etienne
Né le lundi 24 décembre 1860 à Lyon (69).
Décédé le dimanche 5 mai 1918 à Nouméa (98).
et de **DAVID** Marie Félicie - 450 -
Née le vendredi 6 novembre 1874 à Urville (50).
Décédée le mardi 21 octobre 1947 à La Foa (98).
Elle naît à La Foa (98) le samedi 2 avril 1898.
Décédée le mercredi 15 mars 2000 à Nouméa (98).



Mariée le vendredi 3 septembre 1920 à Nouméa (98), avec **DELESSERT** Marc Louis
Il naît à Nouméa (98) le mercredi 2 novembre 1898.
Décédé le jeudi 28 septembre 1989 à Nouméa (98).

Mariée en 1930 à Nouméa (98), avec **KOLLEN** Léon Hubert Michel
Il voit le jour le mardi 19 août 1879 à Beauvais (60).
Décédé le jeudi 24 avril 1952 à Nouméa (98).
Professions : Propriétaire minier.

2 Enfants

- **DELESSERT** André Marc Jules (° 1920)
- **KOLLEN** Robert Roger Hubert (° 1931)

1124. **MICHEL-VILLAZ** Marius,

Fils de **MICHEL-VILLAZ** Jules Marie Joseph Etienne
Né le lundi 24 décembre 1860 à Lyon (69).
Décédé le dimanche 5 mai 1918 à Nouméa (98).
et de **DAVID** Marie Félicie - 450 -
Née le vendredi 6 novembre 1874 à Urville (50).
Décédée le mardi 21 octobre 1947 à La Foa (98).
Il voit le jour le jeudi 17 août 1899 à Sarraméa (98).
Décédé le mardi 29 juin 1943 à La Foa (98).

Marié le samedi 26 mai 1928, avec **DELATHIÈRE** Agnès Françoise - 483 -
Elle voit le jour le samedi 19 janvier 1907 à La Foa (98).
Décédée le lundi 5 septembre 1994 à Nouméa (98).

Etat des personnes étant Nées où Mariées où décédées où concessionnaires
à La Foa

1125. MICHEL-VILLAZ Raoul,
Fils de MICHEL-VILLAZ Jules Marie Joseph Etienne Né le lundi 24 décembre 1860 à Lyon (69). Décédé le dimanche 5 mai 1918 à Nouméa (98). et de DAVID Marie Félicie - 450 - Née le vendredi 6 novembre 1874 à Urville (50). Décédée le mardi 21 octobre 1947 à La Foa (98). Il est né le dimanche 21 juin 1903 à La Foa (98). Décédé le mercredi 16 septembre 1903 à La Foa (98).

1126. MICHEL-VILLAZ Raoul Ernest,
Fils de MICHEL-VILLAZ Jules Marie Joseph Etienne Né le lundi 24 décembre 1860 à Lyon (69). Décédé le dimanche 5 mai 1918 à Nouméa (98). et de DAVID Marie Félicie - 450 - Née le vendredi 6 novembre 1874 à Urville (50). Décédée le mardi 21 octobre 1947 à La Foa (98). Il est né le dimanche 2 octobre 1904 à La Foa (98), Sarraméa. Décédé le dimanche 25 septembre 1960 à La Foa (98), Fonwhary.

1127. MICHELS Frantz ¹ ,
Il est né à Koenigsmacker (57) le vendredi 6 octobre 1843. Décédé le mardi 15 décembre 1896 à La Foa (98). Professions : Tailleur d'habits.
¹ <i>Note Générale : condamné au bagne de Nouvelle Calédonie en 1867 Cote FR ANOM COL H 201 Matricule n° 1201 / 360 / 135</i>

1128. MIENKOBÉ Mion,
Elle naît à Lifou (98) en 1845.
Mariée en 1875 à La Foa (98), avec DELAVEUVE Auguste - 501 - Il voit le jour à Neufchâteau (88) en 1841. Décédé le jeudi 4 janvier 1923 à Moindou (98).

7 Enfants
- DELAVEUVE Auguste <u>François</u> (° 1876 + 1948) - DELAVEUVE Elise Eugénie (° 1878 + 1929) - DELAVEUVE Jeanne (° 1880) - DELAVEUVE Marie (° 1882) - DELAVEUVE Cécile (° 1885) - DELAVEUVE Marie Anna Joséphine (° 1890 + 1962) - DELAVEUVE Antoinette (° 1892 + 1930)
14 Petits-enfants
- DELAVEUVE Augustine (° 1898 + 1935) - DELAVEUVE Thérèse Antoinette (° 1899 + 1973) - DELAVEUVE Geneviève Marguerite (° 1912 + 1995) - DELAVEUVE Raymond François (° 1915 + 1982) - DELAVEUVE Raymonde Francia Madeleine (° 1916 + 2004)

Etat des personnes étant Nées où Mariées où décédées où concessionnaires
à La Foa

- DELAVEUVE Roger Paul Marcel (° 1918 + 1987)
- DELAVEUVE Robert Eugène Jean (° 1919 + 1999)
- DELAVEUVE Rosette (° 1921 + 1974)
- DELAVEUVE Rémy Francois Auguste (° 1923 + 1989)

- BEAUMONT Germaine Olympe (° 1912 + 1990)
- BEAUMONT Raymonde Cécile Elise (° 1914 + 1986)
- BEAUMONT Guy Eugène Charles (° 1916 + 1981)
- BEAUMONT Marcel Lucien (° 1919 + 1972)
- BEAUMONT Annette Jeanne (° 1920 + 1999)

15 Arrières-petits-enfants

- BIENFAIT Lina Alexandrine Adolphine
- LEHELLEY Auguste (° 1917 + 1988)
- DELAVEUVE Lodia Dit Blienfait (° 1920 + 1944)
- BIENFAIT Yves Robert (° 1931)
- BIENFAIT Adolphe (° 1932 + 1992)

- PORCHERON Willy (° 1949)
- BEAUMONT Luc (° 1938)
- DENIS Jean Claude (° 1943 + 2015)
- ROLLY Nadine Marie Thérèse (° 1933 + 1962)
- ROLLY Camille Jacques Jean (° 1939 + 1945)
- BEAUMONT Bernadette Anne (° 1943 + 1944)
- BEAUMONT Annick Yvette (° 1946)
- CHALIER Yves Henri Charles (° 1941)
- CHALIER Roger Victor Jean (° 1943)
- CHALIER Jean Pierre Guillaume (° 1947 + 2007)

1129. **MIGNOT** Olympiade¹,

Il naît le dimanche 17 décembre 1854 à Auteuil (78).
Décédé le vendredi 28 septembre 1883 à La Foa (98).
Professions : Manoeuvre.

Marié le jeudi 24 août 1882 à Bourail (98), avec **BORÉ** Anne - 250 -
Elle est née le dimanche 23 septembre 1855 à Vion (72).
Décédée le vendredi 16 mars 1883 à La Foa (98).
Professions : Domestique.

¹ *Note Générale : Condamné le 14 septembre 1875 à 20 ans de travaux forcés et 20 ans de surveillance pour incendie
Matricule 8040 - FR ANOM COL H 389 Embarqué vers la Nouvelle Calédonie par "La Néréide" le 1^o décembre 1875*

1130. **MILLE** Albert,

Fils de **MILLE** Georges Lazare Joseph, Cordonnier
Né le mardi 28 août 1866 à Paris (75).
Décédé le mercredi 21 juillet 1909 à Nouméa (98).
et de **BOYER** Anna Louise, Sans
Née le mardi 16 mai 1865 à Bourbach (Prusse).
Il est né à La Foa (98) le lundi 20 juillet 1896.
Décédé le samedi 5 février 1983 à Nouméa (98).

Etat des personnes étant Nées où Mariées où décédées où concessionnaires
à La Foa

Marié le samedi 22 novembre 1919 à Nouméa (98), avec **JEAN-BAPTISTE** Thérèse Albertine Dite Doudoute
Elle naît à Nouméa (98) le mercredi 3 février 1892.
Décédée le mercredi 3 mars 1982 à Nouméa (98).

1131. **MILLET** Émile ¹,

Décédé le mardi 25 juin 1878 à La Foa (98).
Professions : Hotelier.

¹ *Note Générale : Victime de l'insurrection Canaque du 25 Juin 1878. C'est à tort que l'on a, au premier moment, compris parmi les victimes la femme indigène Gaméa et ses deux enfants. Un des canaques qui étaient chargés de l'assassinat des habitants de l'hôtel de la Foa lui a sauvé la vie. MM. Millet et Rousset venaient de succomber sous les coups des assassins, lorsque Caméa implora leur pitié, sinon pour elle, du moins pour ses enfants. Va-t'en, répondit le bandit auquel elle adressait cette prière. Les autres indigènes ne s'opposèrent pas à son départ, et c'est ainsi qu'elle a pu gagner la route où elle a trouvé deux surveillants, qui ont tenu tête aux assaillants. C'est ce que l'on disait s'être passé. Il était difficile de croire à cette bonne action de la part des assassins de la Foa, et on a eu raison. Voici les renseignements fournis par Caméa elle-même : A la pointe du jour, au moment où les habitants de l'hôtel allaient prendre le café, une vingtaine de canaques se sont présentés armés de haches et de longs couteaux ensanglantés : ils venaient de la gendarmerie et le sang, qui rougissait les couteaux, était celui des malheureux gendarmes. MM. Millet et Rousset furent les premiers frappés : Caméa intercédait pour ses deux enfants, et quatre canaques lui dirent : « Viens avec nous dans la brousse? » On devine pourquoi. Même injonction fut faite à une autre femme, indigène de Lifou, qui venait de la gendarmerie. ' Cette femme a disparu dans le bois avec les canaques et on n'en a pas eu de nouvelles. Caméa a suivi les canaques; mais en passant sur la route, les assassins se sont trouvés en face de deux surveillants, qui ont fait usage de leurs armes. Deux indigènes ont été tués. Caméa et ses enfants étaient sauvés.*
<https://gallica.bnf.fr/ark:/12148/bpt6k701278r/f2.item.r=GIRODEL.zoom>

1132. **MILLOT** François ¹,

Il voit le jour le mardi 9 janvier 1849 à Chauvirey-le-Vieil (70).
Décédé le vendredi 26 novembre 1897 à La Foa (98).
Professions : Cultivateur.

¹ *Note Générale : condamné au bagne de Nouvelle Calédonie en 1880 Cote FR ANOM COL H 516 Matricule n° 12249 embarqué sur le Loire en décembre 1880
Le Lot n°46 de la Section La Foa "Farino" d'une superficie de 6ha 05 est arribué à Millot François - Matricule 12249 - et mis en Concession le 22/11/1889 et a titre définitif Dépossédé*

1133. **MILOUD** Ahmed Charles Ludovic,

Fils de **MILOUD BEN ABDALLAH** , Journalier
Né en 1837 à Righas Blida (Alger).
Décédé le lundi 17 septembre 1906 à Bourail (98).
et de **HOBIGAND** Cécile Lodoïska Dite Berthe, Domestique
Née le vendredi 24 décembre 1858 à Couloisy (60).
Décédée le mardi 11 février 1919 à Nouméa (98).
Il naît à Bourail (98) le mercredi 20 juillet 1887.
Décédé le vendredi 4 juin 1965 à La Foa (98).

Uni avec **QUENNEVILLE** Jeanne Antoinette Dominique
Elle naît à Bourail (98) le jeudi 25 janvier 1906.

Marié le samedi 14 mai 1910 à Bourail (98), avec **TREINS** Lisa

Etat des personnes étant Nées où Mariées où décédées où concessionnaires
à La Foa

Elle est née le dimanche 27 janvier 1895 à Bourail (98).
Décédée le mardi 24 juin 1947 à Nouméa (98).

2 Enfants

- MILOUD Henri Ludovic - 1135 - (° 1910 + 1997)
- MILOUD Angèle Elisa Mathilde (° 1913 + 2011)

8 Petits-enfants

- MILOUD Gérard Robert
- MILOUD Ronald
- MILOUD Marie Claire Edwige Rosemonde
- MILOUD Yvette Lisa Evelyne Jocelyne
- MILOUD Ivana Marie Marguerite Andrée
- MILOUD Marie Noelle Angèle Louise Blanche Alice
- MILOUD Marie Rose Henriette Jeanne Louisiane
- MILOUD Marie Louise Pierrette Charline Maryse (° 1957)

3 Arrières-petits-enfants

- MILOUD Gilda

- MILOUD Thierry
- FOREST Julien (° 1982)

1134. **MILOUD** Alexandre Emile Georges,

Il voit le jour à La Foa (98) le dimanche 25 octobre 1914.
Décédé en 2014 à Koumac (98).

Marié le mardi 2 septembre 1952 à Koumac (98), avec **RAILLARD** Marguerite Virginie
Elle naît le lundi 11 mai 1936 à Koumac (98).
Décédée le samedi 13 juin 2009 à Sydney - Australie.

1135. **MILOUD** Henri Ludovic,

Fils de **MILOUD** Ahmed Charles Ludovic - 1133 -

Né le mercredi 20 juillet 1887 à Bourail (98).

Décédé le vendredi 4 juin 1965 à La Foa (98).

et de **TREINS** Lisa

Née le dimanche 27 janvier 1895 à Bourail (98).

Décédée le mardi 24 juin 1947 à Nouméa (98).

Il est né à Bourail (98) le dimanche 25 décembre 1910.

Décédé le samedi 10 mai 1997 à Nouméa (98).



Marié le samedi 11 septembre 1937 à La Foa (98), avec **CHEVRIER** Louise - 378 -

Elle naît le lundi 15 novembre 1915 à La Foa (98).

Décédée le mardi 10 juillet 2001 à Nouméa (98).

8 Enfants

- MILOUD Gérard Robert
- MILOUD Ronald
- MILOUD Marie Claire Edwige Rosemonde
- MILOUD Yvette Lisa Evelyne Jocelyne
- MILOUD Ivana Marie Marguerite Andrée

Etat des personnes étant Nées où Mariées où décédées où concessionnaires
à La Foa

- MILOUD Marie Noelle Angèle Louise Blanche Alice
- MILOUD Marie Rose Henriette Jeanne Louisiane
- MILOUD Marie Louise Pierrette Charline Maryse (° 1957)

3 Petits-enfants

- MILOUD Gilda

- MILOUD Thierry
- FOREST Julien (° 1982)

1136. **MINATCHI ; VIRASSAMY** Augustine Flore Héloïse,

Fille de
et de **CONDOYA** Minatchi
Née en 1871 à Poindimié (98), Tiwaka.
Décédée le samedi 3 août 1918 à Nouméa (98).
Elle naît à Nouméa (98) le samedi 14 mars 1908.
Décédée le vendredi 25 mai 1928 à Nouméa (98).

Mariée le samedi 22 octobre 1927 à La Foa (98), avec **LODS** Alexis Jean Henri - 1032 -
Il est né à Nouméa (98) le mercredi 28 juin 1905.
Décédé le mardi 19 septembre 1989 à Nouméa (98).

1137. **MINATCHI ; VIRASSAMY** Léopoldine,

Fille de
et de **CONDOYA** Minatchi
Née en 1871 à Poindimié (98), Tiwaka.
Décédée le samedi 3 août 1918 à Nouméa (98).
Elle voit le jour à La Foa (98) le lundi 3 juillet 1893.
Décédée le mercredi 7 septembre 1983 à Nouméa (98).

Mariée le samedi 5 février 1910 à Nouméa (98), avec **NAUDET** Eugène
Il est né à Chalon-sur-Saône (71) le vendredi 13 novembre 1885.
Décédé le mardi 13 avril 1948 à Nouméa (98).

Enfant

- **NAUDET** Jeanne Léonie (° 1910 + 1976)

1138. **MIOQUE** Théodorine Julienne,

Fille de **MIOQUE** Louis Pierre, Surveillant Militaire
Né le jeudi 26 septembre 1805 à Lisieux (14).
Décédé le mercredi 26 janvier 1859 à Aix-en-Provence (13).
et de **BRAYE** Virginie
Née le mardi 6 février 1827 à La Fère (02).
Décédée en 1892 à Mouzaiville (Algérie).
Elle est née à Saint Ferdinand (Alger) le jeudi 3 décembre 1857.

Mariée le lundi 31 juillet 1876 à La Foa (98), Uarai, avec **FULLET** Jean-Bapthiste Tomy - 671 -
Il voit le jour à Saint-Andre (974) le lundi 1er février 1836.
Décédé le mercredi 5 août 1908 à Touho (98).
Professions : Propriétaire à Nakéty.

Etat des personnes étant Nées où Mariées où décédées où concessionnaires
à La Foa

6 Enfants

- FULLET Marie Virginie (° 1877)
- FULLET Angèle Henriette (° 1879 + 1963)
- FULLET Alfred Théodore (° 1883 + 1903)
- FULLET Marthe Georgina (° 1887)
- FULLET Olympe Honorine (° 1891 + 1973)
- FULLET Arsène Victor René (° 1895)

11 Petits-enfants

- BERLIOZ Horace Albert (° 1904)
 - BERLIOZ Henri Albert (° 1906)
 - BERLIOZ Mireille Jane Lucy (° 1909)
 - BERLIOZ Roger Jean-Bapthiste (° 1911)
-
- NOEL Pierre Henri (° 1910)
 - NOËL Renée Berthe (° 1912)
 - NOËL Andrée Marcelle (° 1912)
 - PEYROLLE Louis Henri Jules (° 1912 + 1947)
 - PEYROLLE René Dit Nénette (° 1915)
 - PEYROLLE Lucien Fernand Marie (° 1919 + 1963)
 - PEYROLLE Yvanna Dite Poupette (° 1921)

14 Arrières-petits-enfants

- BERLIOZ Bérengère (° 1942)
- BERLIOZ Manoela (° 1946)

- BERLIOZ Roger
- BERLIOZ Regine
- BERLIOZ Olivier
- NOEL Alfred
- NOEL Denise
- PEYROLLE Henri (° 1937)
- PEYROLLE Carlo (° 1939)
- PEYROLLE René
- PEYROLLE Tonia
- PEYROLLE Lucien
- PEYROLLE Jean-Paul
- PEYROLLE Ariane

1139. **MITRIDE** ,

Fils de **MITRIDE** Charles, Cultivateur

Né le lundi 1er janvier 1849 à Saint-Denis (974).

Décédé le mercredi 22 mars 1922 à Sarraméa (98).

et de **ZAMOR** Marie Julia Angèle

Née le samedi 28 octobre 1854 à Saint-Denis (974).

Décédée le vendredi 22 novembre 1918 à Sarraméa (98).

Elle voit le jour à La Foa (98) le mardi 17 septembre 1895.

Décédé le mardi 17 septembre 1895 à La Foa (98).

1140. **MITRIDE** Antoine Rémi,

Etat des personnes étant Nées où Mariées où décédées où concessionnaires
à La Foa

Fils de **MITRIDE** Charles, Cultivateur
Né le lundi 1er janvier 1849 à Saint-Denis (974).
Décédé le mercredi 22 mars 1922 à Sarraméa (98).
et de **ZAMOR** Marie Julia Angèle
Née le samedi 28 octobre 1854 à Saint-Denis (974).
Décédée le vendredi 22 novembre 1918 à Sarraméa (98).
Il voit le jour le mardi 30 septembre 1890 à La Foa (98).
Décédé le lundi 20 juin 1960 à Nouméa (98).



1141. **MITRIDE** Auguste Paul Chanel,

Fils de **MITRIDE** Charles, Cultivateur
Né le lundi 1er janvier 1849 à Saint-Denis (974).
Décédé le mercredi 22 mars 1922 à Sarraméa (98).
et de **ZAMOR** Marie Julia Angèle
Née le samedi 28 octobre 1854 à Saint-Denis (974).
Décédée le vendredi 22 novembre 1918 à Sarraméa (98).
Il naît à La Foa (98) le samedi 26 août 1893.
Décédé le mardi 23 janvier 1973 à Nouméa (98).

Marié le jeudi 25 septembre 1919 à Hienghène (98), avec **SCHMIDT** Cléopatra Cassandra
Elle naît à Ponérihouen (98), Moneo le vendredi 15 avril 1881.

Marié le mercredi 1er octobre 1924 à Hienghène (98), avec **GOUIN** Henriette Marie
Elle est née à Nouméa (98) le mardi 30 août 1904.
Décédée le vendredi 15 janvier 1982 à Koumac (98).

1142. **MITRIDE** Bénédicte Aline,

Fille de **MITRIDE** Charles, Cultivateur
Né le lundi 1er janvier 1849 à Saint-Denis (974).
Décédé le mercredi 22 mars 1922 à Sarraméa (98).
et de **ZAMOR** Marie Julia Angèle
Née le samedi 28 octobre 1854 à Saint-Denis (974).
Décédée le vendredi 22 novembre 1918 à Sarraméa (98).
Elle est née à La Foa (98) le mardi 17 juin 1884.
Décédée le dimanche 17 février 1974 à Nouméa (98).

1143. **MITRIDE** Charles Ludovic,

Fils de **MITRIDE** Charles, Cultivateur
Né le lundi 1er janvier 1849 à Saint-Denis (974).
Décédé le mercredi 22 mars 1922 à Sarraméa (98).
et de **ZAMOR** Marie Julia Angèle
Née le samedi 28 octobre 1854 à Saint-Denis (974).
Décédée le vendredi 22 novembre 1918 à Sarraméa (98).
Il naît à Saint-Denis (974) le dimanche 1er octobre 1871.
Décédé le mardi 13 octobre 1936 à La Foa (98), Méaré.
Professions : Employé OPT.



Marié le samedi 8 décembre 1900 à Canala (98), avec **SOENNE** Julie Rose Alphonsine - 1478 -
Elle voit le jour à Canala (98) le jeudi 28 août 1879.
Décédée le samedi 8 juillet 1961 à La Foa (98).

Etat des personnes étant Nées où Mariées où décédées où concessionnaires
à La Foa

2 Enfants

- MITRIDE Yolande Angèle Yvonne - 1152 - (° 1901)
- MITRIDE Maurice Henri - 1150 - (° 1903 + 1981)

3 Petits-enfants

- LACOURT Roger - 858 - (° 1925 + 2009)
- MITRIDE Claude (° 1935)
- MITRIDE Monique (° 1941 + 1978)

14 Arrières-petits-enfants

- LACOURT Jean-Luc
- LACOURT Jean-Louis
- LACOURT Mariannick
- LACOURT Michel
- LACOURT Marie Edmée
- LACOURT Martine
- LACOURT Marie Claude
- LACOURT Marie Josée
- MITRIDE Johanne
- MITRIDE Marjorie
- MITRIDE Caroline
- MITRIDE Melissa
- GUTTADAURO Murielle
- GUTTADAURO Richard

1144. **MITRIDE** Christine Angèle,

Fille de **MITRIDE** Charles, Cultivateur

Né le lundi 1er janvier 1849 à Saint-Denis (974).

Décédé le mercredi 22 mars 1922 à Sarraméa (98).

et de **ZAMOR** Marie Julia Angèle

Née le samedi 28 octobre 1854 à Saint-Denis (974).

Décédée le vendredi 22 novembre 1918 à Sarraméa (98).

Elle est née le jeudi 30 mai 1889 à La Foa (98).

Décédée le vendredi 9 septembre 1955 à Nouméa (98).

Professions : Surveillante Fonwhari.



Mariée le samedi 1er juillet 1922 à Port Vila - Nulle Hébride, avec **GARIN** Etienne Georges Marius

Il est né le vendredi 22 décembre 1899 à Nouméa (98).

Décédé le lundi 25 mai 1970 à Nouméa (98).

6 Enfants

- GARIN Elisabeth (° 1910)
- GARIN Olga
- GARIN Joseph Marie Antoine
- GARIN Georges
- GARIN André Marie Etienne
- GARIN Raymond Charles Marie (° 1930)

Etat des personnes étant Nées où Mariées où décédées où concessionnaires
à La Foa

3 Petits-enfants

- GARIN Michel
- GARIN Patrick
- GARIN Joel

1145. **MITRIDE** Joseph Théodore,

Fils de **MITRIDE** Charles, Cultivateur

Né le lundi 1er janvier 1849 à Saint-Denis (974).

Décédé le mercredi 22 mars 1922 à Sarraméa (98).

et de **ZAMOR** Marie Julia Angèle

Née le samedi 28 octobre 1854 à Saint-Denis (974).

Décédée le vendredi 22 novembre 1918 à Sarraméa (98).

Il est né le vendredi 7 janvier 1887 à La Foa (98).

Décédé le samedi 23 septembre 1916 à En mer à Bord du Sphinx.



1146. **MITRIDE** Julia Eugénie,

Fille de **MITRIDE** Charles, Cultivateur

Né le lundi 1er janvier 1849 à Saint-Denis (974).

Décédé le mercredi 22 mars 1922 à Sarraméa (98).

et de **ZAMOR** Marie Julia Angèle

Née le samedi 28 octobre 1854 à Saint-Denis (974).

Décédée le vendredi 22 novembre 1918 à Sarraméa (98).

Elle voit le jour à La Foa (98) le samedi 14 avril 1883.

Mariée le samedi 30 mai 1908 à Nouméa (98), avec **AGEZ** Joachim Emile

Il est né le vendredi 2 mai 1884 à Nouméa (98).

Décédé le mercredi 1er janvier 1958 à Nouméa (98).

Unie avec **DILLESEGER** Guy Paul Francois

Décédé le mercredi 3 mai 1933 à Kogarah (Australie).

Il est né le lundi 14 avril 1913.

Unie avec

3 Enfants

- MITRIDE Augustin Louis Moïse (° 1907)
- AGEZ Madeleine (° 1923 + 2013)
- AGEZ René (° 1924)

1147. **MITRIDE** Marguerite Marie-Noelle,

Fille de **MITRIDE** Charles, Cultivateur

Né le lundi 1er janvier 1849 à Saint-Denis (974).

Décédé le mercredi 22 mars 1922 à Sarraméa (98).

et de **ZAMOR** Marie Julia Angèle

Née le samedi 28 octobre 1854 à Saint-Denis (974).

Décédée le vendredi 22 novembre 1918 à Sarraméa (98).

Elle naît à La Foa (98) le jeudi 18 août 1892.

Décédée le jeudi 4 octobre 1951 à Nouméa (98).

Professions : Cuisinière.

Etat des personnes étant Nées où Mariées où décédées où concessionnaires
à La Foa

<p>Mariée le jeudi 18 août 1892 à La Foa (98), avec <u>Henri</u> Raymond Joseph Dit Riquet - 1468 - Il naît à Nouméa (98) le lundi 2 septembre 1907. Professions : Soudeur-mécanicien. Décédé le jeudi 3 août 1978 à Nouméa (98).</p>
<p>Mariée le samedi 8 janvier 1910 à Sarraméa (98), avec LEPEE Henri Il naît le jeudi 18 novembre 1886 au Mont-Dore (98). Décédé le jeudi 4 octobre 1951 à Nouméa (98).</p>

2 Enfants

- LEPEE Odette (° 1912 + 1990)
- LEPEE Patrice (° 1916 + 1986)

<p>1148. MITRIDE Marie Thérèse, Fille de MITRIDE Charles, Cultivateur Né le lundi 1er janvier 1849 à Saint-Denis (974). Décédé le mercredi 22 mars 1922 à Sarraméa (98). et de ZAMOR Marie Julia Angèle Née le samedi 28 octobre 1854 à Saint-Denis (974). Décédée le vendredi 22 novembre 1918 à Sarraméa (98). Elle est née le lundi 28 mai 1888 à La Foa (98). Décédée le mardi 12 février 1889 à La Foa (98).</p>
--

<p>1149. MITRIDE Mathilde Cécile, Fille de MITRIDE Charles, Cultivateur Né le lundi 1er janvier 1849 à Saint-Denis (974). Décédé le mercredi 22 mars 1922 à Sarraméa (98). et de ZAMOR Marie Julia Angèle Née le samedi 28 octobre 1854 à Saint-Denis (974). Décédée le vendredi 22 novembre 1918 à Sarraméa (98). Elle naît à La Foa (98) le dimanche 8 novembre 1885. Décédée le vendredi 12 septembre 1952 à Sarraméa (98).</p>	
<p>Mariée le mercredi 12 mai 1909 à Sarraméa (98), avec MOGLIA Germain Tarquin Il est né à Chiesiola (Italie) le mardi 10 mars 1874. Décédé le mardi 26 juin 1962 à Sarraméa (98). Professions : Soldat d'infanterie.</p>	

3 Enfants

- MOGLIA Germaine Margueritte (° 1910 + 1979)
- MOGLIA Victor (° 1911 + 1987)
- MOGLIA Irène Mathilde (° 1913 + 1960)

17 Petits-enfants

- BRINON Eddy
 - BRINON Bernard
 - BRINON Huguette
 - BRINON Marcel
-
- MOGLIA Gérard Charles Victor
 - MOGLIA Yvanna
 - MOGLIA Yannick
 - MOGLIA Valérie

Etat des personnes étant Nées où Mariées où décédées où concessionnaires
à La Foa

- MOGLIA Charlie - MOGLIA Denis - MOGLIA Claude - MOGLIA Jean-Charles - MOGLIA Eric - THEPINIER Régine - THEPINIER Joel - THEPINIER Liliane - MOGLIA Georgy Bill
3 Arrières-petits-enfants
- PASSAQUIN Karine - PASSAQUIN Isabelle
- MOGLIA Jean-Philippe

1150. MITRIDE Maurice Henri,
Fils de MITRIDE Charles Ludovic - 1143 -, Employé OPT Né le dimanche 1er octobre 1871 à Saint-Denis (974). Décédé le mardi 13 octobre 1936 à La Foa (98), Méaré. et de SOENNE Julie Rose <u>Alphonsine</u> - 1478 - Née le jeudi 28 août 1879 à Canala (98). Décédée le samedi 8 juillet 1961 à La Foa (98). Il est né à Kouaoua (98) le vendredi 16 octobre 1903. Décédé le vendredi 21 août 1981 à Paris.
Marié le mardi 21 février 1928 à La Foa (98), avec MARLIER Emilie Joséphine - 1087 - Elle voit le jour à Koné (98) le vendredi 15 février 1907. Décédée en 1989 à Vanuatu.
Marié en 1932, avec GREPPO Blanche Juliette Elle voit le jour le lundi 9 mai 1910 à Nouméa (98). Décédée le samedi 21 mai 1994 à Port vila (Vanuatu).

2 Enfants

- MITRIDE Claude (° 1935)
- MITRIDE Monique (° 1941 + 1978)

6 Petits-enfants

- MITRIDE Johanne
 - MITRIDE Marjorie
 - MITRIDE Caroline
 - MITRIDE Melissa
-
- GUTTADAURO Murielle
 - GUTTADAURO Richard

1151. **MITRIDE** Octave,

Etat des personnes étant Nées où Mariées où décédées où concessionnaires
à La Foa

<p>Fils de MITRIDE Charles, Cultivateur Né le lundi 1er janvier 1849 à Saint-Denis (974). Décédé le mercredi 22 mars 1922 à Sarraméa (98). et de ZAMOR Marie Julia Angèle Née le samedi 28 octobre 1854 à Saint-Denis (974). Décédée le vendredi 22 novembre 1918 à Sarraméa (98). Il est né à La Foa (98) le samedi 5 décembre 1896. Décédé le mercredi 25 février 1970 à Nouméa (98).</p>	
<p>Marié le samedi 17 février 1934, avec PREVERREAUD de SONNEVILLE Eugénie Henriette Marie Décédée à Santo Nouvelle Hébrides. Elle voit le jour le vendredi 24 décembre 1915.</p>	

<p>1152. MITRIDE Yolande Angèle Yvonne, Fille de MITRIDE Charles Ludovic - 1143 -, Employé OPT Né le dimanche 1er octobre 1871 à Saint-Denis (974). Décédé le mardi 13 octobre 1936 à La Foa (98), Méaré. et de SOENNE Julie Rose <u>Alphonsine</u> - 1478 - Née le jeudi 28 août 1879 à Canala (98). Décédée le samedi 8 juillet 1961 à La Foa (98). Elle naît à Nouméa (98) le vendredi 22 novembre 1901.</p>	
<p>Mariée le samedi 7 juin 1924 à La Foa (98), avec LACOURT Charles Joseph - 850 - Il est né le mardi 28 novembre 1899 à La Foa (98). Décédé le mardi 21 décembre 1971 à Sydney - Australie.</p>	

<p>Enfant</p>
<p>- LACOURT Roger - 858 - (° 1925 + 2009)</p>
<p>8 Petits-enfants</p>
<p>- LACOURT Jean-Luc - LACOURT Jean-Louis - LACOURT Mariannick - LACOURT Michel - LACOURT Marie Edmée - LACOURT Martine - LACOURT Marie Claude - LACOURT Marie Josée</p>

<p>1153. MOCHÉ François Dit LEROUGE ¹,</p>
<p>Il voit le jour le lundi 10 février 1845 à Bouère (53). Décédé le vendredi 25 juin 1897 à La Foa (98). Professions : Casseur de pierres.</p>
<p>¹ <i>Note Générale : Condamné au Bagne de Nouvelle Calédonie en 1872 - Embarqué le 21 janvier 1873 sur le "Rhin" arrivée le 23 avril 1873 Matricule 4609 / 7567</i></p>

<p>1154. MONINOZ Désiré Joseph Dit Denis ¹,</p>	
<p>Il voit le jour à Bény (01) le samedi 7 avril 1832. Décédé le mercredi 13 septembre 1911 à La Foa (98).</p>	

Etat des personnes étant Nées où Mariées où décédées où concessionnaires
à La Foa

Professions : Cultivateur.

Marié le jeudi 24 juin 1858 à Viriat (01), avec **CONVERT** Marie Virginie - 417 -
Elle naît le dimanche 9 septembre 1838 à Viriat (01).
Décédée le mardi 24 janvier 1888 à La Foa (98).
Professions : Sans.

¹ *Note Générale : Comdamné au bagne de Nouvelle Calédonie en 1873 - Embarqué sur "Le Calvados" le 2 septembre 1874 et arrivé à Nouméa le 8 janvier 1875 - Matricule n° 6770 / 3232
Le Lot n°031 de la Section La Foa "Urbain" d'une superficie de 11a 25 est attribué à Moninoz denis joseph -Matricule n° 3232 - et mis en Concession le 1/5/1877 et a titre définitif 158
Le Lot n°10 de la Section La Foa "Rural" d'une superficie de 8ha 80 est attribué à Moninoz Denis Joseph -Matricule 3232 - et mis en Concession le 1/5/1877 et a titre définitif 139*

Enfant

- MONINOZ Joseph Marie - 1156 - (° 1861 + 1900)

Petit-enfant

- MONINOZ Joséphine Marie - 1157 - (° 1895)

1155. **MONINOZ** Joseph Marie,

Il est né à Viriat (01) le mardi 23 avril 1861.
Décédé le mardi 6 mars 1900 à La Foa (98).

Marié le lundi 23 décembre 1895 à La Foa (98), avec **DUFFIEUX** Marie Lucie - 590 -
Elle naît à Saillant (63) le mardi 5 décembre 1876.

Enfant

- NONINOZ Joséphine Dite Nini - 1205 - (° 1895)

7 Petits-enfants

- GALINIÉ Marie
- GALINIÉ Armand Louis Marie (+ 1937)
- GALINIÉ Louise
- GALINIÉ Joseph Dit Dédé
- GALINIÉ Raymonde
- GALINIÉ Paulette
- GALINIÉ Yvon

1156. **MONINOZ** Joseph Marie,

Fils de **MONINOZ** Désiré Joseph Dit Denis - 1154 -, Cultivateur
Né le samedi 7 avril 1832 à Bény (01).
Décédé le mercredi 13 septembre 1911 à La Foa (98).
et de **CONVERT** Marie Virginie - 417 -, Sans
Née le dimanche 9 septembre 1838 à Viriat (01).
Décédée le mardi 24 janvier 1888 à La Foa (98).
Il naît le mardi 23 avril 1861 à Viriat (01).
Décédé le mardi 6 mars 1900 à La Foa (98).

Marié le lundi 23 décembre 1895 à La Foa (98), avec **DUFFIEUX** Marie Lucie - 590 -

Etat des personnes étant Nées où Mariées où décédées où concessionnaires
à La Foa

Elle est née à Saillant (63) le mardi 5 décembre 1876.

Enfant

- MONINOZ Joséphine Marie - 1157 - (° 1895)

1157. **MONINOZ** Joséphine Marie,

Fille de **MONINOZ** Joseph Marie - 1156 -

Né le mardi 23 avril 1861 à Viriat (01).

Décédé le mardi 6 mars 1900 à La Foa (98).

et de **DUFFIEUX** Marie Lucie - 590 -

Née le mardi 5 décembre 1876 à Saillant (63).

Elle naît à La Foa (98) le samedi 20 avril 1895.

Mariée le mardi 28 octobre 1913 à La Foa (98), avec **GALINIÉ** Armand Jean - 679 -

Il naît le mardi 27 mai 1890 à Bourail (98).

Décédé le lundi 22 décembre 1947 à Nouméa (98).

1158. **MONTCHOVET** Louis,

Fils de **MONTCHOVET** Denis, Employé de commerce

Né le vendredi 30 septembre 1842 à Montaud (38).

Décédé le vendredi 30 décembre 1898 à Nouméa (98).

et de **MERLE** Marie Pierrette

Née le lundi 15 décembre 1851 à Duerne (69).

Décédée le vendredi 4 septembre 1931 à Nouméa (98).

Il naît à Nouméa (98) le lundi 17 août 1885.

Décédé le lundi 9 décembre 1968 à Cannes (06).

Marié le mercredi 14 octobre 1914 à La Foa (98), avec **VERGES** Jeanne - 1578 -

Elle est née à Païta (98), St Vincent le jeudi 21 avril 1892.

Décédée le lundi 26 juillet 1982 à Cannes (06).

1159. **MONTIER** Pierre Anatole¹,

Il est né à Saint-Pierre-Aigle (02) le jeudi 13 juin 1850.

Décédé le lundi 3 mars 1902 à La Foa (98).

Professions : Manoeuvre.

Marié le jeudi 17 octobre 1889 à Bourail (98), avec **VALLÉE** Marie

Elle voit le jour le dimanche 7 novembre 1858 à Tart-le-Haut (21).

¹ *Note Générale : Condamné le 2 aout 1878 à 8 ans de travaux forcés pour vols qualifiés et complicité de recel -*

Matricule 10688 - FR ANOM COL H 521 Arrivé par "Le Navarin" le 11 mai 1879

2 Enfants

- MONTIER Antoinette (° 1887)

- MONTIER Anatole Pierre (° 1890)

2 Petits-enfants

- CHARLES Renée (° 1905 + 1977)

- CHARLES Georgette Antoinette (° 1914 + 1997)

Etat des personnes étant Nées où Mariées où décédées où concessionnaires
à La Foa

3 Arrières-petits-enfants

- TARDIVEL Jacques (° 1945)
- TARDIVEL Régine (° 1947)
- TARDIVEL Henri (° 1949)

1160. **MORDELET** Pierre Marie ¹,

Il est né le samedi 8 juin 1861 à Plouvara (22).
Décédé le vendredi 30 novembre 1900 à La Foa (98).

¹ *Note Générale : condamné au bagne de Nouvelle Calédonie en 1883 Cote FR ANOM COL H 206 Matricule n°*

1161. **MOREAU** Henri Auguste Clair ¹,

Il est né le vendredi 5 juillet 1839 à Montbert (44).
Décédé le mardi 15 avril 1902 à La Foa (98).
Professions : Cultivateur.

¹ *Note Générale : condamné au bagne de Nouvelle Calédonie en 1876 Embarqué sur la Loire en avril 1878 Cote FR ANOM COL H 521 Matricule n° 9286 / 5145
Le Lot n°10 de la Section La Foa "Méaré" d'une superficie de 4ha 75a est attribué à Moreau Henri Auguste -9286 - et mis en Concession le 24/6/1882 et a titre définitif DCD
Le Lot n°10a de la Section La Foa "Méaré" d'une superficie de 1ha 92a est attribué à Moreau Henri Auguste -9286 - et mis en Concession le 24/6/1882 et a titre définitif DCD
Le Lot n°13 de la Section La Foa "Thia Rural" d'une superficie de 2ha 18 est attribué à Moreau Auguste Henri -Matricule 9286 - et mis en Concession le et a titre définitif*

1162. **MOREL** Elise Gladie,

Fille de **MOREL** Léon Reluisse - 1163 -, Scieur de long
Né le dimanche 26 juin 1842 à Brancourt-le-Grand (02).
Décédé le vendredi 17 mars 1899 à La Foa (98).
et de **BENOIT** Marie - 129 -, Ouvrière de soie
Née le mercredi 18 avril 1855 à Rive-de-Gier (42).
Décédée le lundi 17 octobre 1927 à Farino (98).
Elle naît à La Foa (98) le jeudi 23 octobre 1884.
Décédée en 1929 à Nouméa (98).

Unie avec **EL AFFIF OULD SI EL MAHI BELKASSEM**
Il est né en 1864 à Righas Blida (Alger).
Décédé le samedi 28 janvier 1928 à Pouembout (98).
Professions : Cultivateur.

1163. **MOREL** Léon Reluisse ¹,

Il naît le dimanche 26 juin 1842 à Brancourt-le-Grand (02).
Décédé le vendredi 17 mars 1899 à La Foa (98).
Professions : Scieur de long.

Marié le samedi 24 juillet 1880 à Bourail (98), avec **BENOIT** Marie - 129 -
Elle est née le mercredi 18 avril 1855 à Rive-de-Gier (42).
Décédée le lundi 17 octobre 1927 à Farino (98).

Etat des personnes étant Nées où Mariées où décédées où concessionnaires
à La Foa

Professions : Ouvriere de soie.

¹ Note Générale : Condamné le 5 aout 1865 aux travaux forcés à perpétuité pour homicide volontaire -
Matricules 425 - 8821 - FR ANOM COL H521 Embarqué le 20 janvier 1866 par "La Sibylle" Mis en concession le 01/02/1878. Il obtient ses titres définitifs le 16/09/1895.
Le Lot n°19 de la Section La Foa "Rural" d'une superficie de 6ha 64 est attribué à Morel Léon Reluisse -Matricule 425 - et mis en Concession le 1/2/1878 et a titre définitif 26/9/1895

3 Enfants

- MOREL Elise Gladie - 1162 - (° 1884 + 1929)
- MOREL Phédora Adelpine - 1164 - (° 1888 + 1960)
- MOREL Suzanne Claire - 1165 - (° 1891)

6 Petits-enfants

- BLAY Mélanie (° 1900 + 1980)
- BLAY Auguste (° 1911 + 1981)

- BROC Maurice Etienne (° 1908)
- BROC Clarisse Henriette - 280 - (° 1913 + 2006)
- BROC Irma Eloise (° 1915)
- BROC Alexis Henri (° 1918)

9 Arrières-petits-enfants

- BLAY Auguste (° 1933)
- BLAY Yvette (° 1937)
- BLAY Henri (° 1939)
- BLAY Guy
- BLAY Cecilia
- BLAY Eliane Mauricette Denise (° 1944)
- DEPLANQUE Georgette Suzanne - 521 - (° 1931 + 1984)
- DEPLANQUE Gabriel Michel (° 1933)
- DEPLANQUE Francis Raoul (° 1936 + 1985)

1164. **MOREL** Phédora Adelpine,

Fille de **MOREL** Léon Reluisse - 1163 -, Scieur de long
Né le dimanche 26 juin 1842 à Brancourt-le-Grand (02).
Décédé le vendredi 17 mars 1899 à La Foa (98).
et de **BENOIT** Marie - 129 -, Ouvriere de soie
Née le mercredi 18 avril 1855 à Rive-de-Gier (42).
Décédée le lundi 17 octobre 1927 à Farino (98).
Elle voit le jour à La Foa (98) le lundi 4 juin 1888.
Décédée le vendredi 28 octobre 1960 à Nouméa (98).

Mariée le samedi 25 janvier 1908 à La Foa (98), avec **BLAY** Francois Pierre - 223 -
Il est né à Neuvy-Bouin (79) le lundi 31 décembre 1866.
Décédé le mercredi 13 juillet 1927 à Païta (98).

2 Enfants

- BLAY Mélanie (° 1900 + 1980)
- BLAY Auguste (° 1911 + 1981)

Etat des personnes étant Nées où Mariées où décédées où concessionnaires
à La Foa

6 Petits-enfants

- BLAY Auguste (° 1933)
- BLAY Yvette (° 1937)
- BLAY Henri (° 1939)
- BLAY Guy
- BLAY Cecilia
- BLAY Eliane Mauricette Denise (° 1944)

7 Arrières-petits-enfants

- BLAY Arnold
- BLAY Eliane Mauricette Denise
- BLAY Rose Marie
- BLAY Jacqueline

- BRUNET Sylvain
- BRUNET Thierry
- BRUNET Laure

1165. **MOREL** Suzanne Claire ¹,

Fille de **MOREL** Léon Reluisse - 1163 -, Scieur de long
Né le dimanche 26 juin 1842 à Brancourt-le-Grand (02).
Décédé le vendredi 17 mars 1899 à La Foa (98).
et de **BENOIT** Marie - 129 -, Ouvriere de soie
Née le mercredi 18 avril 1855 à Rive-de-Gier (42).
Décédée le lundi 17 octobre 1927 à Farino (98).
Elle est née à La Foa (98) le jeudi 21 mai 1891.

Mariée le samedi 19 janvier 1907 à La Foa (98), avec **BROC** Henri Etienne - 281 -
Il voit le jour à Saint-Montan (07) le mercredi 6 novembre 1861.
Décédé le lundi 24 avril 1933 à Farino (98).
Professions : Domestique.

¹ *Note Générale : Boursière à l'internat de filles de Fonwhary en 1901*

4 Enfants

- BROC Maurice Etienne (° 1908)
- BROC Clarisse Henriette - 280 - (° 1913 + 2006)
- BROC Irma Eloise (° 1915)
- BROC Alexis Henri (° 1918)

3 Petits-enfants

- DEPLANQUE Georgette Suzanne - 521 - (° 1931 + 1984)
- DEPLANQUE Gabriel Michel (° 1933)
- DEPLANQUE Francis Raoul (° 1936 + 1985)

1166. **MORGO** Raphaël ¹,

Il voit le jour en 1845 à Montannissell (Espagne).
Décédé le mercredi 13 mars 1878 à La Foa (98), Uarai.
Professions : Fabricant de sandales.

¹ *Note Générale : Condamné au bagne de Nouvelle Calédonie en 1872 - Embarqué sur le navire la*

Etat des personnes étant Nées où Mariées où décédées où concessionnaires
à La Foa

"Loire" le 19 avril 1873 qui est arrivé le 14 juillet 1873 Matricule 4930

1167. **MORNAGHINI** Gustave Henri,

Il est né le dimanche 30 octobre 1898 à La Foa (98).

Marié le jeudi 16 août 1923 à Nouméa (98), avec **BESNARD** Léontine Emilie
Elle voit le jour à Nouméa (98) le jeudi 29 octobre 1903.
Décédée le mardi 16 août 1988 à Nouméa (98).

1168. **MORNAGHINI** Léonie Madeleine,

Elle naît le lundi 5 mars 1906 à La Foa (98).
Décédée en 2004 à Nouméa (98).

Mariée en 1930, avec **BUSIAU** André
Il naît à Nouméa (98) le mardi 14 mars 1905.
Décédé le dimanche 17 novembre 1974 à Nouméa (98).

1169. **MORNANGHINI** Adèle Clémence,

Fille de **MORNANGHINI** Henri - 1172 -
Né le dimanche 23 mai 1858 à Sampierdarena (Italie).
et de **LAUGÉE** Alphonsine Marie - 904 -
Née le mercredi 11 mai 1881 à Moindou (98).
Elle voit le jour à La Foa (98) le samedi 27 juillet 1901.

1170. **MORNANGHINI** Emilie Marie,

Fille de **MORNANGHINI** Henri - 1172 -
Né le dimanche 23 mai 1858 à Sampierdarena (Italie).
et de **LAUGÉE** Alphonsine Marie - 904 -
Née le mercredi 11 mai 1881 à Moindou (98).
Elle est née à La Foa (98) le jeudi 4 mars 1897.

Mariée le mercredi 25 février 1914 à Farino (98), avec **RICHARD** Jean Auguste Désiré - 1394 -
Il naît le jeudi 10 janvier 1884 à La Foa (98).
Décédé le lundi 24 septembre 1923 à Farino (98).

2 Enfants

- **RICHARD** Henriette Désirée (° 1915)
- **RICHARD** Charles Aimé (° 1920)

1171. **MORNANGHINI** Gustave Henri,

Fils de **MORNANGHINI** Henri - 1172 -
Né le dimanche 23 mai 1858 à Sampierdarena (Italie).
et de **LAUGÉE** Alphonsine Marie - 904 -
Née le mercredi 11 mai 1881 à Moindou (98).
Il voit le jour le dimanche 30 octobre 1898 à La Foa (98).

Marié le jeudi 16 août 1923 à Nouméa (98), avec **BESNARD** Léonie Emilie
Elle naît à Nouméa (98) le jeudi 29 octobre 1903.

Etat des personnes étant Nées où Mariées où décédées où concessionnaires
à La Foa

Décédée le mardi 16 août 1988 à Nouméa (98).

1172. **MORNANGHINI** Henri,

Il voit le jour à Sampierdarena (Italie) le dimanche 23 mai 1858.

Marié le jeudi 4 juin 1896 à La Foa (98), avec **LAUGÉE** Alphonsine Marie - 904 -
Elle est née à Moindou (98) le mercredi 11 mai 1881.

4 Enfants

- MORNANGHINI Emilie Marie - 1170 - (° 1897)
- MORNANGHINI Gustave Henri - 1171 - (° 1898)
- MORNANGHINI Adèle Clémence - 1169 - (° 1901)
- MORNANGHINI Léonie Madeleine - 1174 - (° 1906 + 2004)

2 Petits-enfants

- RICHARD Henriette Désirée (° 1915)
- RICHARD Charles Aimé (° 1920)

1173. **MORNANGHINI** Jean André,

Il est né à La Foa (98) le mercredi 7 janvier 1914.
Décédé le jeudi 30 août 2012 à Antibes (06).

Marié le lundi 7 juillet 1947 à Nouméa (98), avec **MOULEDOUS** Jeanne
Elle est née le mardi 10 août 1915 à Nouméa (98).
Décédée le mercredi 21 janvier 2015 à Saint-Raphaël (83).

1174. **MORNANGHINI** Léonie Madeleine,

Fille de **MORNANGHINI** Henri - 1172 -
Né le dimanche 23 mai 1858 à Sampierdarena (Italie).
et de **LAUGÉE** Alphonsine Marie - 904 -
Née le mercredi 11 mai 1881 à Moindou (98).
Elle naît le lundi 5 mars 1906 à La Foa (98).
Décédée en 2004 à Nouméa (98).

Mariée en 1930, avec **CHEVAL** Andre
Il naît le mercredi 14 mars 1906 à Nouméa (98).
Décédé le dimanche 17 novembre 1974 à Nouméa (98).
Professions : Administrateur de la Sté Cheval & Cie.

1175. **MOTTET** Urbain Louis ¹,

Il est né à Paris (75) le vendredi 12 août 1842.
Décédé le lundi 21 octobre 1895 à La Foa (98).
Professions : Garçon de café.

¹ Note Générale : Condamné au Bagne de Nouvelle Calédonie en 1886 Embarqué sur la L'Alceste de mai 1869 Matricule n° 2283
Lot Rural de la Fonwhary n°60 d'une superficie de 7ha 24a est attribué à Mottet Hurbain Matricule N° 2283 et mis en Concession le 27/6/1890 et a titre définitif est DCD

Etat des personnes étant Nées où Mariées où décédées où concessionnaires
à La Foa

1176. MOULEDOUS Emile Henri Louis,
Fils de MOULEDOUS Emile Bernard, Commerçant Né le mercredi 2 février 1887 à Nouméa (98). Décédé le dimanche 2 avril 1944 à Nouméa (98). et de PAGE Jeanne Eugénie Née le mardi 2 septembre 1890 à Nouméa (98). Décédée le jeudi 24 octobre 1974 à Nouméa (98). Il est né à Nouméa (98) le lundi 29 septembre 1913. Décédé le jeudi 11 janvier 1940 à Nouméa (98).
Marié le mardi 7 juillet 1936 à La Foa (98), avec DUCOMMUN Andrée Émilie - 576 - Elle voit le jour à Neuvilly (39) le mardi 22 décembre 1914.

Enfant

- MOULEDOUS Gérard Emile André Louis - 1177 - (° 1937)

Petit-enfant

- MOULEDOUS Gérard

1177. MOULEDOUS Gérard Emile André Louis,
Fils de MOULEDOUS Emile Henri Louis - 1176 - Né le lundi 29 septembre 1913 à Nouméa (98). Décédé le jeudi 11 janvier 1940 à Nouméa (98). et de DUCOMMUN Andrée Émilie - 576 - Née le mardi 22 décembre 1914 à Neuvilly (39). Il est né à La Foa (98) vers 1937.
Marié avec CHABAUD Roseline Elle naît vers 1935.

Enfant

- MOULEDOUS Gérard

1178. MOULIN andré Marcel,
Il naît en 1885 . Décédé en 1933.
Marié le jeudi 11 juillet 1912 à La Foa (98), avec DILLESEGER Renée Marie Élisabeth - 549 - Elle voit le jour à Nouméa (98) le mardi 20 septembre 1892. Décédée en 1919 à Nouméa (98).

1179. MOURAREAU Jean Baptiste ¹ ,
Il voit le jour à Montferrier (09) le mercredi 10 février 1841. Décédé le mardi 25 juin 1878 à La Foa (98). Professions : Cultivateur.
¹ Note Générale : Condamné au bagne de Nelle Calédonie en 1868 Matricule 2232 / 514 / 225 Zone cote H 391

Etat des personnes étant Nées où Mariées où décédées où concessionnaires
à La Foa

*Victime de l'insurrection Canaque du 25 Juin 1878. Colon chez M. Odonoghue
<https://gallica.bnf.fr/ark:/12148/bpt6k701278r/f2.item.r=GIRODEL.zoom>*

1180. **MOUTOUSSAMY** Andrée Létimy,

Fille de **MOUTOUSSAMY** Vira Mulo Charles Joseph

Né en 1878 à Colombo - Sri Lanka.

Décédé le lundi 17 février 1958 à Nouméa (98).

et de **CARPIN** Kalima

Née en 1877 à Colombo - Sri Lanka.

Décédée le samedi 16 septembre 1939 à Nouméa (98).

Elle voit le jour le samedi 13 avril 1912 à Thio (98).

Décédée le samedi 22 septembre 1945 à La Foa (98).

Mariée le samedi 12 mars 1927 à Nouméa (98), avec **BARANSIGNIO** John

Il est né à Colombo - Sri Lanka en 1885.

Décédé le samedi 15 octobre 1932 à Nouméa (98).

1181. **MOYSAN** François ¹,

Il naît à Crozon (29) le mardi 16 avril 1839.

Décédé le mercredi 6 novembre 1895 à La Foa (98).

¹ *Note Générale : condamné au bagne de Nouvelle Calédonie en 1878 Cote FR ANOM COL H 523
Matricule n°*

1182. **MUCHEMBLED** Clément Louis Joseph ¹,

Il voit le jour à Rivière (62) le jeudi 27 mai 1869.

Professions : Serrurier.

Décédé le samedi 10 mars 1934 à La Foa (98).

Marié en 1903, avec **ROUSSELLE** Marie Angèle - 1436 -

Elle naît le jeudi 12 mai 1881 à Moindou (98).

Décédée le vendredi 9 mai 1969 à Nouméa (98).

¹ *Note Générale : Condamné le 28 septembre 1886 à 15 ans de travaux forcés pour homicide
volontaire - Embarqué le 6 décembre 1886 sur le "Fontenoy"
Matricules 17423 - 11531 - 5519 - FR ANOM COL H630 Libéré installé à Nouméa (Nouvelle
Calédonie)*

2 Enfants

- MUCHEMBLED Joséphine Célestine (° 1903)

- MUCHEMBLED ; MUCHEMBLER Louise Marie Charline (° 1908 + 1950)

1183. **MURAT** Félix ¹,

Il voit le jour le dimanche 16 mars 1862 à Précy (18).

Décédé le mercredi 20 octobre 1926 à La Foa (98).

Professions : Tailleur d'habits.

¹ *Note Générale : condamné au bagne de Nouvelle Calédonie en 1882 Cote FR ANOM COL H 1392
Matricule n° 13639 / 13198 Embarqué sur le Fontenoy en mai 1882
Le Lot n°102 de la Section La Foa "Urbain" d'une superficie de 17a 60 est attribué à Murat félix -
Matricule n° 13639 - et mis en Concession le 14/12/1892 et a titre définitif*

Etat des personnes étant Nées où Mariées où décédées où concessionnaires
à La Foa

Le Lot n°131 de la Section La Foa "Urbain" d'une superficie de 11a est attribué à Murat Félix -
Matricule n° 13039 - et mis en Concession le 14/12/1892 et a titre définitif Echange

N

1184. **NAILLET** Adolphine,

Fille de **NAILLET** Charles Dit Adolphe - 1188 -, Scieur de long

Né le samedi 30 septembre 1854 à Beaumont (89).

Décédé le dimanche 16 avril 1911 à La Foa (98).

et de **JACQUET** Jeanne Marie - 800 -, Sans

Née le mercredi 21 mai 1862 à La Loye (39).

Décédée le mercredi 22 octobre 1924 à La Foa (98).

Elle naît le dimanche 3 janvier 1897 à La Foa (98).

Mariée le samedi 19 mai 1928 à Dumbéa (98), avec **GAZENDEL** Gustave Francois Marie

Il voit le jour à Pouembout (98) le mardi 28 mai 1895.

Décédé le mardi 18 août 1953 à Nouméa (98).

1185. **NAILLET** Alexandrine Adolphine,

Fille de **NAILLET** Charles Dit Adolphe - 1188 -, Scieur de long

Né le samedi 30 septembre 1854 à Beaumont (89).

Décédé le dimanche 16 avril 1911 à La Foa (98).

et de **JACQUET** Jeanne Marie - 800 -, Sans

Née le mercredi 21 mai 1862 à La Loye (39).

Décédée le mercredi 22 octobre 1924 à La Foa (98).

Elle est née à La Foa (98) le mercredi 6 juin 1894.

Mariée le samedi 1er octobre 1910 à La Foa (98), avec **JAMAIN** Emile - 801 -

Mariée le samedi 2 août 1913, avec **ANTENOR** Noel

1186. **NAILLET** Alfred Adolphe,

Fils de **NAILLET** Charles Dit Adolphe - 1188 -, Scieur de long

Né le samedi 30 septembre 1854 à Beaumont (89).

Décédé le dimanche 16 avril 1911 à La Foa (98).

et de **JACQUET** Jeanne Marie - 800 -, Sans

Née le mercredi 21 mai 1862 à La Loye (39).

Décédée le mercredi 22 octobre 1924 à La Foa (98).

Il est né à La Foa (98) le mercredi 26 juin 1901.

Décédé le dimanche 11 août 1985 à Nouméa (98).

1187. **NAILLET** Céline,

Fille de **NAILLET** Charles Dit Adolphe - 1188 -, Scieur de long

Né le samedi 30 septembre 1854 à Beaumont (89).

Décédé le dimanche 16 avril 1911 à La Foa (98).

et de **JACQUET** Jeanne Marie - 800 -, Sans

Née le mercredi 21 mai 1862 à La Loye (39).

Décédée le mercredi 22 octobre 1924 à La Foa (98).

Elle est née à La Foa (98) le lundi 24 décembre 1888.

Décédée le mercredi 23 septembre 1959 à Nouméa (98).

Etat des personnes étant Nées où Mariées où décédées où concessionnaires
à La Foa

Mariée le dimanche 31 décembre 1905 à La Foa (98), avec **GAZENGEL** Francois Jean Marie Joseph - 688 -
Il naît le dimanche 14 septembre 1879 à Montours (35).
Décédé le dimanche 22 novembre 1959 à Nouméa (98).

1188. **NAILLET** Charles Dit Adolphe ¹,

Il naît le samedi 30 septembre 1854 à Beaumont (89).
Professions : Scieur de long.
Décédé le dimanche 16 avril 1911 à La Foa (98).

Marié le mercredi 7 juin 1882 à Bourail (98), avec **JACQUET** Jeanne Marie - 800 -
Elle naît le mercredi 21 mai 1862 à La Loye (39).
Décédée le mercredi 22 octobre 1924 à La Foa (98).
Professions : Sans.

¹ *Note Générale : condamné le 25 août 1875 aux travaux forcés à perpétuité pour homicide volontaire et vol qualifié - Embarqué sur la "Néréide" le 1 décembre 1875 Cote FR ANOM COL H 730 Matricule n° 7974 - 10333*
Le Lot n°02 de la Section La Foa "Méaré" d'une superficie de 106ha 14a est attribué à Naillet Charles -7974 - et mis en Concession le 2475 et a titre définitif Bail 3/6/9
Le Lot n°15 de la Section La Foa "Méaré" d'une superficie de 10ha 40a est attribué à Naillet Charles dit Adolphe -Matricule 7974 - et mis en Concession le 1/7/1888 et a titre définitif le 9/1/1903

10 Enfants

- NAILLET Nathalie Jeanne - 1194 - (° 1883 + 1883)
- NAILLET Clémentine Résine Marie Elisabeth - 1190 - (° 1884 + 1884)
- NAILLET Louise - 1191 - (° 1886)
- NAILLET Céline - 1187 - (° 1888 + 1959)
- NAILLET Mathilde - 1193 - (° 1891 + 1959)
- NAILLET Alexandrine Adolphine - 1185 - (° 1894)
- NAILLET Adolphine - 1184 - (° 1897)
- NAILLET Charles Etienne - 1189 - (° 1899)
- NAILLET Alfred Adolphe - 1186 - (° 1901 + 1985)
- NAILLET Madeleine - 1192 - (° 1903)

22 Petits-enfants

- BERNALEAU Marie Madeleine (° 1904 + 1926)
- BERNALEAU Marguerite Louise (° 1905 + 1971)
- BERNALEAU Désiré Clément (° 1907 + 1955)
- BERNALEAU Raymond René - 154 - (° 1909 + 1980)
- BERNALEAU Georges Charles (° 1912 + 1998)
- BERNALEAU Roger - 155 - (° 1914 + 1998)

- THÉPINIER Eugène - 1519 - (° 1903 + 1968)
- THÉPINIER Moeline - 1522 - (° 1904)
- THÉPINIER Auguste Francois - 1517 - (° 1906)
- THEPINIER Auguste - 1516 - (° 1907 + 1968)
- THÉPINIER Marguerite - 1521 - (° 1908)
- THÉPINIER Emile - 1518 - (° 1910 + 1954)
- THÉPINIER Amélie (° 1912 + 1974)
- THÉPINIER Georges Edouard (° 1914 + 1977)
- THÉPINIER Gabrielle Germaine Alice (° 1916)
- THÉPINIER Charles François (° 1919)
- MARIE Julienne - 1065 - (° 1912 + 1970)
- MARIE Victor
- MARIE Henri
- MARIE Renée

Etat des personnes étant Nées où Mariées où décédées où concessionnaires
à La Foa

- MARIE Emile (° 1913)
- NAILLET Delphine (° 1917)

10 Arrières-petits-enfants

- BONN Danielle Gisèle Marle
- BONN Monique Rolande Marie

- THEPINIER Hélène (° 1931)
- THEPINIER Robert (° 1932)
- THEPINIER Eliane (° 1934)
- THEPINIER Marie-Thérèse (° 1936)
- THEPINIER Michèle (° 1939 + 1940)
- THEPINIER Gérard (° 1940)
- MARIE Louis (° 1938)
- MARIE Florina (° 1947)

1189. **NAILLET** Charles Etienne,

Fils de **NAILLET** Charles Dit Adolphe - 1188 -, Scieur de long

Né le samedi 30 septembre 1854 à Beaumont (89).

Décédé le dimanche 16 avril 1911 à La Foa (98).

et de **JACQUET** Jeanne Marie - 800 -, Sans

Née le mercredi 21 mai 1862 à La Loye (39).

Décédée le mercredi 22 octobre 1924 à La Foa (98).

Il est né le samedi 29 avril 1899 à La Foa (98).

Marié le dimanche 29 juin 1919, avec **BORREL** Jeanne - 254 -

Elle voit le jour le samedi 29 mars 1902 à La Foa (98).

Marié le jeudi 23 septembre 1937 à La Foa (98), avec **CHOCZYNSKI** Anna Marie - 381 -

Elle est née en 1917.

Enfant

- NAILLET Delphine (° 1917)

1190. **NAILLET** Clémentine Résine Marie Elisabeth,

Fille de **NAILLET** Charles Dit Adolphe - 1188 -, Scieur de long

Né le samedi 30 septembre 1854 à Beaumont (89).

Décédé le dimanche 16 avril 1911 à La Foa (98).

et de **JACQUET** Jeanne Marie - 800 -, Sans

Née le mercredi 21 mai 1862 à La Loye (39).

Décédée le mercredi 22 octobre 1924 à La Foa (98).

Elle voit le jour à La Foa (98) le samedi 27 septembre 1884.

Décédée le samedi 27 septembre 1884 à La Foa (98).

Mariée le samedi 14 décembre 1901 à La Foa (98), avec **BERNALEAU** Laurent Anatole - 151 -

Il est né à Pugnac (33) le jeudi 21 octobre 1880.

Décédé le vendredi 30 mars 1951 à La Foa (98).

Professions : Cultivateur.

6 Enfants

- BERNALEAU Marie Madeleine (° 1904 + 1926)

Etat des personnes étant Nées où Mariées où décédées où concessionnaires
à La Foa

- BERNALEAU Marguerite Louise (° 1905 + 1971)
- BERNALEAU Désiré Clément (° 1907 + 1955)
- BERNALEAU Raymond René - 154 - (° 1909 + 1980)
- BERNALEAU Georges Charles (° 1912 + 1998)
- BERNALEAU Roger - 155 - (° 1914 + 1998)

2 Petits-enfants

- BONN Danielle Gisèle Marle
- BONN Monique Rolande Marie

5 Arrières-petits-enfants

- AKINAGA Thierry
- AKINAGA Yannick
- AKINAGA Cédric

- TANGUY Isabelle
- TANGUY Sébastien Guillaume

1191. **NAILLET** Louise,

Fille de **NAILLET** Charles Dit Adolphe - 1188 -, Scieur de long

Né le samedi 30 septembre 1854 à Beaumont (89).

Décédé le dimanche 16 avril 1911 à La Foa (98).

et de **JACQUET** Jeanne Marie - 800 -, Sans

Née le mercredi 21 mai 1862 à La Loye (39).

Décédée le mercredi 22 octobre 1924 à La Foa (98).

Elle naît à La Foa (98) le mercredi 30 juin 1886.

Mariée le lundi 14 janvier 1901 à La Foa (98), avec **THÉPINIER** François - 1520 -

Il est né à Pougues-les-Eaux (58) le vendredi 19 août 1864.

Décédé le samedi 23 mai 1942 à Nouméa (98).

Professions : Cuisinier.

10 Enfants

- THÉPINIER Eugène - 1519 - (° 1903 + 1968)
- THÉPINIER Moeline - 1522 - (° 1904)
- THÉPINIER Auguste François - 1517 - (° 1906)
- THEPINIER Auguste - 1516 - (° 1907 + 1968)
- THÉPINIER Marguerite - 1521 - (° 1908)
- THÉPINIER Emile - 1518 - (° 1910 + 1954)
- THÉPINIER Amélie (° 1912 + 1974)
- THÉPINIER Georges Edouard (° 1914 + 1977)
- THÉPINIER Gabrielle Germaine Alice (° 1916)
- THÉPINIER Charles François (° 1919)

6 Petits-enfants

- THEPINIER Hélène (° 1931)
- THEPINIER Robert (° 1932)
- THEPINIER Eliane (° 1934)
- THEPINIER Marie-Thérèse (° 1936)
- THEPINIER Michèle (° 1939 + 1940)
- THEPINIER Gérard (° 1940)

Etat des personnes étant Nées où Mariées où décédées où concessionnaires
à La Foa

1192. NAILLET Madeleine,
Fille de NAILLET Charles Dit Adolphe - 1188 -, Scieur de long Né le samedi 30 septembre 1854 à Beaumont (89). Décédé le dimanche 16 avril 1911 à La Foa (98). et de JACQUET Jeanne Marie - 800 -, Sans Née le mercredi 21 mai 1862 à La Loye (39). Décédée le mercredi 22 octobre 1924 à La Foa (98). Elle voit le jour à La Foa (98) le dimanche 22 mars 1903.
Mariée le lundi 7 avril 1919 à Nouméa (98), avec CAMPOT Victor Il voit le jour à Bourail (98) le mardi 2 octobre 1888.

1193. NAILLET Mathilde,
Fille de NAILLET Charles Dit Adolphe - 1188 -, Scieur de long Né le samedi 30 septembre 1854 à Beaumont (89). Décédé le dimanche 16 avril 1911 à La Foa (98). et de JACQUET Jeanne Marie - 800 -, Sans Née le mercredi 21 mai 1862 à La Loye (39). Décédée le mercredi 22 octobre 1924 à La Foa (98). Elle est née à La Foa (98) le mardi 27 janvier 1891. Décédée le lundi 5 janvier 1959 à Nouméa (98).
Mariée le mercredi 27 mars 1912 à Ouaco (98), avec MARIE Victor Il est né à Nouméa (98) le vendredi 10 mai 1872. Professions : Boucher. Décédé le jeudi 12 mai 1949 à Nouméa (98).

5 Enfants
- MARIE Julienne - 1065 - (° 1912 + 1970) - MARIE Victor - MARIE Henri - MARIE Renée - MARIE Emile (° 1913)
2 Petits-enfants
- MARIE Louis (° 1938) - MARIE Florina (° 1947)
5 Arrières-petits-enfants
- MARIE Didier (° 1961) - MARIE Lydia (° 1966) - MARIE Maeva (° 1971)
- ABEL Sandra (° 1969) - ABEL David (° 1975)

1194. NAILLET Nathalie Jeanne,
Fille de NAILLET Charles Dit Adolphe - 1188 -, Scieur de long

Etat des personnes étant Nées où Mariées où décédées où concessionnaires
à La Foa

Né le samedi 30 septembre 1854 à Beaumont (89).
 Décédé le dimanche 16 avril 1911 à La Foa (98).
 et de **JACQUET** Jeanne Marie - 800 -, Sans
 Née le mercredi 21 mai 1862 à La Loye (39).
 Décédée le mercredi 22 octobre 1924 à La Foa (98).
 Elle est née le mercredi 23 mai 1883 à La Foa (98).
 Décédée le mercredi 13 juin 1883 à La Foa (98).

1195. **NEDEU** Louise,

Elle est née à Canala (98), Nakety en 1870.
 Décédée le mardi 5 octobre 1915 à Nouméa (98).

Mariée le samedi 29 janvier 1898 à La Foa (98), avec **RAVAUX** Joseph - 1368 -
 Il voit le jour le mercredi 23 octobre 1850 à Dompierre-sur-Veyle (01).
 Décédé le jeudi 24 décembre 1908 à La Foa (98).
 Professions : Commerçant.

Enfant

- RAVAUX Florence - 1367 - (° 1892)

2 Petits-enfants

- SOËNNE Alice Louise - 1476 - (° 1914 + 1989)
 - SOËNNE Raymond (° 1916)

5 Arrières-petits-enfants

- DEVAUD Guy Lucien Pierre (° 1930)
 - DEVAUD Yvette Alice Madeleine Simone (° 1932 + 2008)
 - DEVAUD André Joseph Louis (° 1934)
 - DEVAUD Josette Raymonde (° 1936)
 - DEVAUD Raymonde Florence (° 1938)

1196. **NÈVE** Charles Henri¹,

Il naît le jeudi 25 mars 1852 à Hordain (59).
 Décédé le mardi 3 janvier 1899 à La Foa (98).
 Professions : Cultivateur.

Marié le mardi 15 avril 1890 à Bourail (98), avec **POIRIER** Catherine Dite Mézélie
 Elle naît à Limoges (87) le samedi 10 mars 1849.
 Professions : Journaliere.

¹ *Note Générale : Condamné le 5 février 1874 à 10 ans de travaux forcés et 15 ans de surveillance pour attentat à la pudeur avec violence sur fille âgée de moins de 15 ans - Matricules 6633 - 4264 - 3384 - FR ANOM COL H 209
 Embarqué sur le "Calvados" en septembre 1874*

1197. **NEVEU** Auguste Cesar,

Fils de **NEVEU** Auguste César Frédéric Dit Tablier, Journalier, Ferblantier
 Né le mercredi 26 juillet 1837 à Laval-sur-Vologne (88).
 Décédé le jeudi 8 juillet 1909 à Nouméa (98).

Etat des personnes étant Nées où Mariées où décédées où concessionnaires
à La Foa

et de **DUFOURNAUD** Anne Dite Marie
Née le jeudi 25 décembre 1862 à Saint-Goussaud (23).
Décédée le lundi 17 septembre 1923 à Nouméa (98).
Il est né à La Foa (98) le vendredi 25 février 1887.
Décédé le mercredi 18 janvier 1888 à La Foa (98).

1198. **NEVEU** Marceline Marie Dite Marguerite ¹,
Fille de **NEVEU** Auguste César Frédéric Dit Tablier, Journalier, Ferblantier
Né le mercredi 26 juillet 1837 à Laval-sur-Vologne (88).
Décédé le jeudi 8 juillet 1909 à Nouméa (98).
et de **DUFOURNAUD** Anne Dite Marie
Née le jeudi 25 décembre 1862 à Saint-Goussaud (23).
Décédée le lundi 17 septembre 1923 à Nouméa (98).
Elle voit le jour le mardi 30 octobre 1888 à La Foa (98).

Mariée le mardi 21 décembre 1920 à Nouméa (98), avec **TERRAT** Jean
Il est né à Saint-Étienne (42) le dimanche 2 décembre 1849.
Professions : Serrurier.

¹ *Note Générale : <http://anom.archivesnationales.culture.gouv.fr/caomec2/osd.php?territoire=NOUVELLE-CALEDONIE&commune=LA%20FOA&annee=1888>
page 17*

1199. **NGUYEN van CHAN** Francoise Julie,
Fille de **NGUYEN** Van Chou Van Chau, Boulanger à la Foa
Né en 1885.
et de **PRINGARBE** Aurélie Madeleine Eugénie - 1336 -
Née le mardi 5 juillet 1892 à Bourail (98).
Décédée le dimanche 28 mai 1972 à La Foa (98).
Elle voit le jour en 1905.

Mariée le vendredi 17 juillet 1925 à La Foa (98), avec **GOISAVOST** Charles Aimé - 718 -
Il naît à Moindou (98) le samedi 9 septembre 1893.
Décédé en 1974.

1200. **NIAUTOU** André Henri ¹,
Fils de **NIAUTOU** Pierre Augustin
Né le vendredi 8 mai 1874 à Bourail (98).
Décédé le mardi 8 mars 1949 à Poya (98).
et de **CHARPENTIER** Clotilde Hortense
Né le mercredi 17 décembre 1879 à La Neuville-aux-Larris (51).
Décédé le mercredi 20 mai 1874 à Nouméa (98).
Il est né le mardi 21 janvier 1896 à La Foa (98).

Marié le jeudi 15 janvier 1925 à Poya (98), avec **MERCIER** Marie Rose
Elle est née à Koné (98) le dimanche 14 avril 1907.
Décédée le lundi 19 septembre 1977 à Nouméa (98).

¹ *Note Générale : Elève boursier admis à l'internat de Néméara de 1905 - 1908*

1201. **NICHOLLS** James Benjamin,
Fils de **NICHOLLS** Benjamin James

Etat des personnes étant Nées où Mariées où décédées où concessionnaires
à La Foa

Né le samedi 14 avril 1888 à Canala (98).
 Décédé le mardi 18 septembre 1956 à Nouméa (98).
 et de **FALATIEU** Joséphine
 Née le mardi 10 avril 1888 à Thio (98).
 Décédée le vendredi 1er mai 1942 à Canala (98).
 Il voit le jour à Kouaoua (98) le mardi 22 juillet 1913.
 Décédé le vendredi 12 février 1915 à La Foa (98), Koindé.

1202. **NICHOLLS** Laure Adèle Dite Laurette,

Fille de **NICHOLLS** Benjamin James
 Né le samedi 14 avril 1888 à Canala (98).
 Décédé le mardi 18 septembre 1956 à Nouméa (98).
 et de **FALATIEU** Joséphine
 Née le mardi 10 avril 1888 à Thio (98).
 Décédée le vendredi 1er mai 1942 à Canala (98).
 Elle naît le vendredi 28 janvier 1916 à La Foa (98).
 Décédée le mardi 3 novembre 1987 à Nouméa (98).

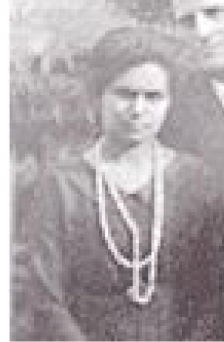

Mariée le samedi 12 août 1933 à Canala (98), avec **FERE** Ernest Eugène
 Il naît le jeudi 1er août 1907 à Canala (98).
 Décédé le mardi 29 avril 1969 à Canala (98).
 Professions : Hotelier.

5 Enfants

- FERE Laurence (° 1936)
- FERE Astrid (° 1938)
- FERE Eliane (° 1939)
- FERE André (° 1947)
- FERE René (° 1954)

13 Petits-enfants

- SERRE Enrique (° 1958)
- SERRE Arlène (° 1959)
- SERRE Yvannick (° 1961)

- CALÉ Philippe (° 1965)
- CALÉ PATRICK (° 1968)
- REBOUL Luc (° 1962)
- REBOUL Laure (° 1963)
- FERE Eric (° 1972)
- FERE Franck (° 1975)
- FERE Stella (° 1976)
- FERE Patrice (° 1974)
- FERE Elodie (° 1988)
- FERE Audrey (° 1990)

7 Arrières-petits-enfants

- CALÉ Paul Henri
- CALÉ Ania

- CALÉ Alicia
- CALÉ Vivtoria
- FERE Axel (° 2009)
- FOULONNEAU Alice (° 2016)

Etat des personnes étant Nées où Mariées où décédées où concessionnaires
à La Foa

- FOULONNEAU Juliette (° 2019)

1203. **NIGUET** Claude Etienne Dit Valette ¹,

Il naît à Cuncy-lès-Varzy (58) le samedi 24 mars 1832.
Décédé le dimanche 10 avril 1881 à La Foa (98), Téremba Uraï.
Professions : Journalier.

¹ *Note Générale : condamné le 16 aout 1860 à Nevers à 20 ans de travaux forcés pour vols qualifiés - Cote FR ANOM COL H 392 Matricule n°*

1204. **NONARO** Gaston,

Fils de **VILAMITJANA NONARO** Vincent
Né en 1907.
Décédé en 1964 à La Foa (98).

1205. **NONINOZ** Joséphine Dite Nini,

Fille de **MONINOZ** Joseph Marie - 1155 -
Né le mardi 23 avril 1861 à Viriat (01).
Décédé le mardi 6 mars 1900 à La Foa (98).
et de **DUFFIEUX** Marie Lucie - 590 -
Née le mardi 5 décembre 1876 à Saillant (63).
Elle voit le jour à La Foa (98) le samedi 20 avril 1895.

Mariée le lundi 20 octobre 1913 à La Foa (98), avec **GALINIÉ** Armand Jean - 679 -
Il est né le mardi 27 mai 1890 à Bourail (98).
Décédé le lundi 22 décembre 1947 à Nouméa (98).

7 Enfants

- GALINIÉ Marie
- GALINIÉ Armand Louis Marie (+ 1937)
- GALINIÉ Louissette
- GALINIÉ Joseph Dit Dédé
- GALINIÉ Raymonde
- GALINIÉ Paulette
- GALINIÉ Yvon

1206. **NORMAND** François Gabriel ¹,

Il voit le jour à Virey (50) le samedi 10 septembre 1814.
Décédé le samedi 29 juin 1872 à La Foa (98), Uraï.
Professions : Couvreur.

¹ *Note Générale : condamné au bagne en Nouvelle Calédonie en 1868 - Embarqué le 1 juin 1870 sur le "Néréide" - Matricule 2960*

1207. **NOURRY** Vincent Mathurin ¹,

Il voit le jour le mercredi 21 février 1849 à Réminiac (56).

Etat des personnes étant Nées où Mariées où décédées où concessionnaires
à La Foa

Décédé le dimanche 24 septembre 1899 à La Foa (98).
Professions : Meunier.

¹ *Note Générale : condamné au bagne de Nouvelle Calédonie en 1877 Cote FR ANOM COL H 526
Matricule n° 9711
Le Lot n°27 de la Section La Foa "Pierrat" d'une superficie de 5ha 74 est arribué à Nourry Vincent
Mathurin -Matricule 9711 - et mis en Concession le 21/4/1894 et a titre définitif Dépossédé
Le Lot n°76 de la Section La Foa "Farino" d'une superficie de 7ha est arribué à Nourry Mathurin -
Matricule 9711 - et mis en Concession le 28/5/1898 et a titre définitif Dépossédé*

1208. **NUGUES** Juliette,

Elle naît à La Foa (98) le samedi 26 septembre 1936.

Mariée le mardi 6 mars 1962 à Canala (98), avec **MAYET** Paul - 1105 -
Il voit le jour le mercredi 12 octobre 1921 à Paagoumène (98).
Décédé le lundi 13 avril 1992 à La Foa (98).

1209. **NUGUES** Octave Herni,

Il est né en 1910 .

Marié le samedi 9 novembre 1935 à La Foa (98), avec **ANDRY** Eugénie Amélie - 21 -
Elle est née le jeudi 26 décembre 1918.
Décédée le lundi 24 juillet 2017 à La Foa (98).

O

1210. **OLIVERO** Eugénie,

Fille de **AUBÉ** Louis Eugène, Maçon
Né le samedi 26 mai 1838 à Mitry-Mory (77).
Décédé le jeudi 24 décembre 1885 à Bourail (98).
et de **FOSES** Jeanne Dite Marie - 650 -, Journalière
Née le lundi 28 février 1853 à Souprosse (40).
Décédée le mercredi 28 janvier 1931 à Nouméa (98).
Elle naît à Bourail (98) le mercredi 16 décembre 1885.
Professions : Commerçante.

Mariée le mercredi 26 décembre 1900 à La Foa (98), avec **OLIVERO** Ferdinand - 1211 -
Il est né à Diolani (Italie) le dimanche 8 mai 1859.
Décédé en 1908.
Professions : Commerçant.

Mariée en 1910, avec **DE RIOS** Alphonse Louis Joseph - 454 -
Il naît à La Foa (98), Méaré le lundi 6 mai 1889.
Décédé le vendredi 9 juillet 1948 à La Foa (98).

4 Enfants

- OLIVERO Rose Fernande (° 1903 + 1977)
- OLIVERO Louise Eugénie - 1212 - (° 1905)
- DERIOS Charles (° 1911 + 1982)
- DE RIOS Lucien (° 1915)

14 Petits-enfants

Etat des personnes étant Nées où Mariées où décédées où concessionnaires
à La Foa

<ul style="list-style-type: none"> - DERIOS Marie Louise (° 1935) - DERIOS Alphonse Dit Nan-Nan - 526 - (° 1936) - DERIOS Rolande - 527 - (° 1937) - DERIOS Simone (° 1939) - DERIOS Georges Charles Théodore (° 1941 + 1969) - DERIOS Gratienne (° 1942) - DERIOS Huguette (° 1944) - DERIOS Ghislaine (° 1946) - DERIOS Edmond (° 1948 + 1948)
<ul style="list-style-type: none"> - DE RIOS Luciane - DE RIOS Lucien - DE RIOS José - DE RIOS Karina - DE RIOS Katia
18 Arrières-petits-enfants
<ul style="list-style-type: none"> - DERIOS Nathalie - DERIOS Nicolas
<ul style="list-style-type: none"> - GARCIA Guillaume - GARCIA Karl - GARCIA Steeve - PANNÉ Jordan - PANNÉ Carole - PANNÉ Corine - PANNÉ Philippe - DERIOS Didier (+ 1969) - DERIOS Brigitte - DERIOS Christophe - DERIOS Roselaine (° 1965 + 2012) - CAZERES Gleen - COLONNA Martine - COLONNA Patricia - CAZEAU Betty - CAZEAU Nadia

1211. OLIVERO Ferdinand ¹ ,
Il voit le jour à Diolani (Italie) le dimanche 8 mai 1859. Décédé en 1908. Professions : Commerçant.
Marié le mercredi 26 décembre 1900 à La Foa (98), avec OLIVERO Eugénie - 1210 - Elle est née à Bourail (98) le mercredi 16 décembre 1885. Professions : Commerçante.
¹ <i>Note Générale : Condamné le 5 janvier 1883 à 20 ans de travaux forcés et 10 ans de surveillance pour tentatives de meurtres - Embarqué sur le "Navarin" le 8 mars 1883 - Matricules 14302 - 12443 - FR ANOM COL H1560 Le Lot n°86 de la Section La Foa "Farino" d'une superficie de 5ha 13 est attribué à Olivero Ferdinand -Matricule 14302 - et mis en Concession le 30/4/1887 et a titre définitif DCD</i>

2 Enfants

<ul style="list-style-type: none"> - OLIVERO Rose Fernande (° 1903 + 1977)

Etat des personnes étant Nées où Mariées où décédées où concessionnaires
à La Foa

- OLIVERO Louise Eugénie - 1212 - (° 1905)

1212. **OLIVERO** Louise Eugénie,

Fille de **OLIVERO** Ferdinand - 1211 -, Commerçant
Né le dimanche 8 mai 1859 à Diolani (Italie).
Décédé en 1908.

et de **OLIVERO** Eugénie - 1210 -, Commerçante
Née le mercredi 16 décembre 1885 à Bourail (98).
Elle voit le jour le dimanche 3 septembre 1905 à La Foa (98).

Mariée le jeudi 31 octobre 1929 à Nouméa (98), avec **BAUQUET** Henri Marcel
Il naît le jeudi 13 avril 1899 à Nouméa (98).
Décédé le jeudi 9 avril 1987 à Nouméa (98).

1213. **OLIVIER** Firmin Louis Joseph ¹,

Il est né le samedi 7 octobre 1837 à Querantray (56).
Décédé le jeudi 17 juillet 1873 à La Foa (98), Uarai.
Professions : Garçon de magasin.

¹ *Note Générale : condamné au bagne de Nouvelle Calédonie en 1868 Cote FR ANOM COL H 331
Matricule n° 2557*

1214. **OLIVIER** Marie Louise ¹,

Fille de **OLIVIER** Louis Marie
Né le dimanche 19 août 1804 à Sibiril (29).
Décédé le vendredi 13 mai 1853 à Rosnoën (29).
et de **MORVAN** Marie Etienne
Elle voit le jour le mercredi 31 juillet 1839 à Rosnoën (29).
Professions : Ouvriere.
Décédée le mercredi 26 octobre 1898 à La Foa (98).

Mariée le samedi 21 juillet 1860 à Rosnoën (29), avec **SEVAËR** Sébastien
Il est né à Rosnoën (29) le mercredi 21 mai 1834.
Décédé le dimanche 18 novembre 1883 à Brest (29).

Mariée le lundi 23 juin 1890 à Bourail (98), avec **FORSIC** Jacques Marie
Professions : Journalier.
Il naît le mercredi 6 juillet 1842 à Plounérin (22).

¹ *Note Générale : Condamnée le 27 juin 1888 à 8 mois de prison et à la relégation pour vol -
Embarqué le 10 mai 1889 sur le "Magellan"
Matricule 159 - FR ANOM COL H 1898*

1215. **OLLIVIER** Célestin Justin,

Fils de **OLLIVIER** Justin victorin, Meunier sellier forgeron
Né le mercredi 21 janvier 1863 à Aix-en-Provence (13).
Décédé le vendredi 17 juillet 1942 à Sarraméa (98).
et de **VAUDOR** Marie-Adrienne
Née le samedi 23 novembre 1878 à Rocé (41).
Il naît en juillet 1901 à Moindou (98), Tendéa.
Professions : Cantonier.

Etat des personnes étant Nées où Mariées où décédées où concessionnaires
à La Foa

Marié le dimanche 22 janvier 1922 à La Foa (98), avec **CONDOYA** Léontine Louise - 409 -
Elle est née le mardi 29 novembre 1898 à La Foa (98).
Décédée le mardi 17 juillet 1973 à La Foa (98).

5 Enfants

- OLLIVIER Justine
- OLLIVIER Félicie
- OLLIVIER Alice
- OLLIVIER Jeanine
- OLLIVIER Maurice - 1223 - (° 1920)

5 Petits-enfants

- OLLIVIER Marie Odile Mauricette - 1222 - (° 1946)
- OLLIVIER Jean Jacques Olivier (° 1947)
- OLLIVIER Raymond Yves André (° 1950)
- OLLIVIER Anne Laure Marguerite (° 1952)
- OLLIVIER Dominique Joseph Marie (° 1954)

1216. **OLLIVIER** Celestine,

Fille de **OLLIVIER** Justin victorin, Meunier sellier forgeron
Né le mercredi 21 janvier 1863 à Aix-en-Provence (13).
Décédé le vendredi 17 juillet 1942 à Sarraméa (98).
et de **VAUDOR** Marie-Adrienne
Née le samedi 23 novembre 1878 à Rocé (41).
Elle naît à Moindou (98) le vendredi 25 mars 1898.
Décédée le jeudi 17 juillet 1969 à La Foa (98).

Unie avec **PRINGARBE**

1217. **OLLIVIER** Elise,

Fille de **OLLIVIER** Justin victorin, Meunier sellier forgeron
Né le mercredi 21 janvier 1863 à Aix-en-Provence (13).
Décédé le vendredi 17 juillet 1942 à Sarraméa (98).
et de **VAUDOR** Marie-Adrienne
Née le samedi 23 novembre 1878 à Rocé (41).
Elle voit le jour à La Foa (98) le jeudi 11 octobre 1900.
Décédée le dimanche 1er novembre 1981 à Nouméa (98).

Mariée le mercredi 11 février 1920 à La Foa (98), avec **CHANTEREAU** Louis - 354 -
Elle voit le jour à La Foa (98) le samedi 26 septembre 1891.
Décédée le samedi 2 juin 1962 à La Foa (98).

9 Enfants

- CHANTEREAU Victorine - 358 - (° 1921)
- CHANTEREAU Paul Claude - 357 - (° 1922)
- CHANTEREAU Joseph (° 1923)
- CHANTEREAU Émile Victor (° 1925)
- CHANTEREAU Marie Louise - 355 - (° 1926)
- CHANTEREAU Georges - 351 - (° 1927)
- CHANTEREAU Gustave - 352 - (° 1929 + 2005)
- CHANTEREAU Claude Dit Alibert - 349 - (° 1930)
- CHANTEREAU Charles Guy Dit Guigui - 347 - (° 1931)

Etat des personnes étant Nées où Mariées où décédées où concessionnaires
à La Foa

8 Petits-enfants

- JEANNIN Evelyne
- JEANNIN Eugénie
- JEANNIN Jeannine
- JEANNIN Eugene - 806 - (° 1952)

- CHANTEREAU Patrick (° 1959)
- CHANTEREAU Roselyne Julie (° 1961)
- CHANTEREAU Viviane (° 1963)
- CHANTEREAU Jean (° 1965)

7 Arrières-petits-enfants

- ROLLAND Jean Marcel - 1414 - (° 1964)
- ROLLAND Sylvana (° 1967 + 1967)
- ROLLAND Pascale (° 1967 + 1967)
- ROLLAND Stéphane - 1418 - (° 1971)

- JEANNIN Rodrigue (° 1979)
- JEANNIN Sabrina (° 1982)
- JEANNIN Kévin (° 1992)

1218. **OLLIVIER** Eugénie Françoise,

Fille de **OLLIVIER** Justin victorin, Meunier sellier forgeron
Né le mercredi 21 janvier 1863 à Aix-en-Provence (13).
Décédé le vendredi 17 juillet 1942 à Sarraméa (98).

et de **VAUDOR** Marie-Adrienne

Née le samedi 23 novembre 1878 à Rocé (41).
Elle est née le mercredi 16 mars 1904 à La Foa (98).
Décédée le jeudi 29 juillet 1982 à La Foa (98).

Mariée le samedi 14 février 1925 à La Foa (98), avec **GUIHARD** Lucien Pierre - 752 -
Il naît le samedi 27 février 1904 à Bourail (98).
Décédé le vendredi 2 août 1991 à Nouméa (98).

4 Enfants

- GUIHARD Théodore Eugene
- GUIHARD Lucette Eugénie
- GUIHARD Claude Roger
- GUIHARD Simone Clothilde

7 Petits-enfants

- GUIHARD Didier
- GUIHARD Marlène

- LEMAITRE Betty
- LEMAITRE Karène
- GUIHARD Jocelyne
- GUIHARD Karl
- CORDIER Johan

Etat des personnes étant Nées où Mariées où décédées où concessionnaires
à La Foa

1219. OLLIVIER Frantz Honoré,
Fils de OLLIVIER Justin victorin, Meunier sellier forgeron Né le mercredi 21 janvier 1863 à Aix-en-Provence (13). Décédé le vendredi 17 juillet 1942 à Sarraméa (98). et de VAUDOR Marie-Adrienne Née le samedi 23 novembre 1878 à Rocé (41). Il est né le mardi 14 mai 1912 à Farino (98). Décédé le vendredi 4 septembre 1925 à La Foa (98).

1220. OLLIVIER Justin Auguste,
Fils de OLLIVIER Justin victorin, Meunier sellier forgeron Né le mercredi 21 janvier 1863 à Aix-en-Provence (13). Décédé le vendredi 17 juillet 1942 à Sarraméa (98). et de VAUDOR Marie-Adrienne Née le samedi 23 novembre 1878 à Rocé (41). Il est né à La Foa (98) le mardi 16 octobre 1906. Décédé le dimanche 31 décembre 1967 à Nouméa (98).
Marié le lundi 21 décembre 1931 à Farino (98), avec BROC Irma Eloise Elle est née le dimanche 15 août 1915 à Farino (98).
Uni avec SANTINO Louise Annie Marguerite - 1463 - Elle voit le jour à Ouégoa (98) le dimanche 29 juin 1919. Décédée le jeudi 14 juillet 2011 à La Foa (98).

1221. OLLIVIER Marie,
Fille de OLLIVIER Justin victorin, Meunier sellier forgeron Né le mercredi 21 janvier 1863 à Aix-en-Provence (13). Décédé le vendredi 17 juillet 1942 à Sarraméa (98). et de VAUDOR Marie-Adrienne Née le samedi 23 novembre 1878 à Rocé (41). Elle voit le jour à La Foa (98) le jeudi 2 avril 1896. Décédée le vendredi 22 août 1969 à La Foa (98).
Mariée le samedi 19 août 1911 à Farino (98), avec VINCENT Louis Augustin - 1616 - Il voit le jour à La Foa (98) le vendredi 26 août 1887. Décédé le mardi 31 décembre 1963 à Nouméa (98).
Unie avec PLANCHENAU Etienne Il voit le jour à Sainte-Gemmes-sur-Loire (49) le dimanche 20 novembre 1740. Décédé le vendredi 24 mars 1809 à Sainte-Gemmes-sur-Loire (49).

4 Enfants
- VINCENT Adrienne (° 1912 + 1995) - VINCENT Justine Clémence (° 1913) - VINCENT Louise Amélie (° 1918) - VINCENT Marie (° 1920)
4 Petits-enfants
- PALADINI Eliane - PALADINI Serge - PALADINI Franck - PALADINI Irène

Etat des personnes étant Nées où Mariées où décédées où concessionnaires
à La Foa

1222. OLLIVIER Marie Odile Mauricette, Fille de OLLIVIER Maurice - 1223 - Né le mardi 21 décembre 1920 à La Foa (98). et de LENEZ Andrée Germaine - 996 - Née le samedi 9 août 1913 à Nouméa (98). Elle voit le jour à La Foa (98) le lundi 18 novembre 1946.
Mariée en 1965, avec VITTORI Gérald Il voit le jour en 1944.

1223. OLLIVIER Maurice, Fils de OLLIVIER Célestin Justin - 1215 -, Cantonier Né en juillet 1901 à Moindou (98), Tendéa. et de CONDOYA Léontine Louise - 409 - Née le mardi 29 novembre 1898 à La Foa (98). Décédée le mardi 17 juillet 1973 à La Foa (98). Il voit le jour à La Foa (98) le mardi 21 décembre 1920.
Marié le mercredi 17 avril 1946 à La Foa (98), avec LENEZ Andrée Germaine - 996 - Elle voit le jour à Nouméa (98) le samedi 9 août 1913.
Uni avec MALEJAC Anne-Marie Elle naît en 1915 .

5 Enfants

- OLLIVIER Marie Odile Mauricette - 1222 - (° 1946)
- OLLIVIER Jean Jacques Olivier (° 1947)
- OLLIVIER Raymond Yves André (° 1950)
- OLLIVIER Anne Laure Marguerite (° 1952)
- OLLIVIER Dominique Joseph Marie (° 1954)

1224. OLLIVIER Paul, Fils de OLLIVIER Justin victorin, Meunier sellier forgeron Né le mercredi 21 janvier 1863 à Aix-en-Provence (13). Décédé le vendredi 17 juillet 1942 à Sarraméa (98). et de VAUDOR Marie-Adrienne Née le samedi 23 novembre 1878 à Rocé (41). Il est né à Moindou (98) le vendredi 17 janvier 1908. Décédé le mercredi 4 juillet 1990 à Nouméa (98).
Marié le mercredi 26 février 1936 à La Foa (98), avec LEMAITRE Germaine Joséphine - 990 - Elle naît le lundi 5 octobre 1914.

3 Enfants

- OLLIVIER Daniel
- OLLIVIER Eddy
- OLLIVIER Marie-Paule

Etat des personnes étant Nées où Mariées où décédées où concessionnaires
à La Foa

1225. OMNES Pierre Marie,
Il naît le jeudi 6 avril 1871 à Pleumeur-Gautier (22). Professions : Préposé des Douanes.
Marié le mercredi 22 avril 1903 à La Foa (98), avec WRIGHT Ruth Anne - 1641 - Elle est née le lundi 8 mai 1871 à Houaïlou (98). Décédée le jeudi 10 juin 1926 à Nouméa (98).

Enfant

- OMNES-WRIGHT Lina - Lily Dit Lolotte - 1226 - (° 1910 + 1987)

4 Petits-enfants

- FALATIEU Denise Nancy (° 1915 + 1975)
- FALATIEU Odette Marie Danielle (° 1919 + 1919)
- SONG (° 1935)
- SONG (° 1936)

12 Arrières-petits-enfants

- DERIOS Marie Louise (° 1935)
- DERIOS Alphonse Dit Nan-Nan - 526 - (° 1936)
- DERIOS Rolande - 527 - (° 1937)
- DERIOS Simone (° 1939)
- DERIOS Georges Charles Théodore (° 1941 + 1969)
- DERIOS Gratienne (° 1942)
- DERIOS Huguette (° 1944)
- DERIOS Ghislaine (° 1946)
- DERIOS Edmond (° 1948 + 1948)

- LALLUT Hall (° 1965)
- LALLUT Grégory (° 1966)
- LALLUT Sydney (° 1967)

1226. OMNES-WRIGHT Lina - Lily Dit Lolotte,
Fille de OMNES Pierre Marie - 1225 -, Préposé des Douanes Né le jeudi 6 avril 1871 à Pleumeur-Gautier (22). et de WRIGHT Ruth Anne - 1641 - Née le lundi 8 mai 1871 à Houaïlou (98). Décédée le jeudi 10 juin 1926 à Nouméa (98). Elle est née le vendredi 30 septembre 1910 à Ouégoa (98). Décédée le mardi 25 août 1987.
Mariée le samedi 6 février 1915 à La Foa (98), avec FALATIEU Denis - 633 - Il voit le jour à Canala (98), Ouengo le lundi 1er juin 1891. Décédé le lundi 24 juillet 1944 à Nouméa (98).
Mariée le vendredi 20 juillet 1934 à Poum (98), avec SONG Paul Albert Il est né le vendredi 3 avril 1896 à Thio (98). Décédé le lundi 17 décembre 1984 à Koumac (98).

4 Enfants

- FALATIEU Denise Nancy (° 1915 + 1975)

Etat des personnes étant Nées où Mariées où décédées où concessionnaires
à La Foa

<ul style="list-style-type: none"> - FALATIEU Odette Marie Danielle (° 1919 + 1919) - SONG (° 1935) - SONG (° 1936)
12 Petits-enfants
<ul style="list-style-type: none"> - DERIOS Marie Louise (° 1935) - DERIOS Alphonse Dit Nan-Nan - 526 - (° 1936) - DERIOS Rolande - 527 - (° 1937) - DERIOS Simone (° 1939) - DERIOS Georges Charles Théodore (° 1941 + 1969) - DERIOS Gratienne (° 1942) - DERIOS Huguette (° 1944) - DERIOS Ghislaine (° 1946) - DERIOS Edmond (° 1948 + 1948)
<ul style="list-style-type: none"> - LALLUT Hall (° 1965) - LALLUT Grégory (° 1966) - LALLUT Sydney (° 1967)
18 Arrières-petits-enfants
<ul style="list-style-type: none"> - DERIOS Nathalie - DERIOS Nicolas
<ul style="list-style-type: none"> - GARCIA Guillaume - GARCIA Karl - GARCIA Steeve - PANNÉ Jordan - PANNÉ Carole - PANNÉ Corine - PANNÉ Philippe - DERIOS Didier (+ 1969) - DERIOS Brigitte - DERIOS Christophe - DERIOS Roselaine (° 1965 + 2012) - CAZERES Gleen - COLONNA Martine - COLONNA Patricia - CAZEAU Betty - CAZEAU Nadia

1227. **ONETO ONNETI** Paul Achile Vincent¹,

Fils de **ONETTI** Joseph
et de **RIGAUD** Pauline

Il naît le mercredi 27 juin 1855 à Paris (75).
Décédé le lundi 18 octobre 1920 à La Foa (98).
Professions : Ouvrier mécanicien.

Marié à Relation, avec **GUÉMY** Médiane Fanny - 746 -
Elle naît le jeudi 15 février 1872 à La Foa (98), Tendéa.
Décédée le mardi 10 avril 1900 à La Foa (98).

Marié le jeudi 19 juillet 1906 à La Foa (98), avec **LANDRY** Marie Joséphine - 880 -
Elle voit le jour le lundi 15 octobre 1849 à Pontarlier (25), Villedieu les Rockyeau.
Décédée le samedi 10 juillet 1915 à La Foa (98).
Professions : Journalier.

Etat des personnes étant Nées où Mariées où décédées où concessionnaires
à La Foa

¹ Note Générale : Condamné le 12 février 1877 à 8 ans de travaux forcés et 20 ans de surveillance pour vol qualifié - Embarqué sur Le Navarin le 10 octobre 1877 - Matricule 9736 / 4711 / 4270 ANOM H 211 -

Enfant

- GUÉMY ONETTO Charles Albert (° 1893 + 1966)

3 Petits-enfants

- GUÉMY Edouard Charles - 745 - (° 1917)
- ONETTO Marguerite Albertine - 1229 - (° 1920)
- ONETTO Lucette - 1228 - (° 1928 + 1976)

19 Arrières-petits-enfants

- GUÉMY Jean Claude (° 1942)
- GUÉMY Yolande (° 1944)

- MARTIN Emile
- MARTIN André
- MARTIN Renée
- MARTIN Raymond
- MARTIN Yannick (+ 1945)
- MARTIN Evelyne
- MARTIN Albert
- MARTIN Paulette
- MARTIN Lionel
- MARTIN Sylvie
- MARTIN Yvon
- MARTIN Christian
- MARTIN Liliane
- ONETTO Raymonde
- DESPLANQUE Victor
- DESPLANQUE Henri
- DESPLANQUE Jean Jacques

1228. **ONETTO** Lucette,

Fille de **GUÉMY ONETTO** Charles Albert
Né le samedi 28 janvier 1893 à Moindou (98).
Décédé le lundi 23 mai 1966 à Ouégoa (98).
et de **CHALANDON** Célestine Marie - 329 -
Née le mercredi 5 mai 1897 à La Foa (98).
Décédée le samedi 20 novembre 1976 à La Foa (98).
Elle est née à La Foa (98) le lundi 2 janvier 1928.
Décédée le samedi 20 novembre 1976 à La Foa (98).

Unie avec **DESPLANQUE** Marcel
Décédé en mai 1966.

Unie avec **DÉPLANQUE** Marcel
Il voit le jour le dimanche 22 juin 1919 à Kaala-Gomen (98).
Décédé le mardi 13 avril 1965 à Nouméa (98).

4 Enfants

Etat des personnes étant Nées où Mariées où décédées où concessionnaires
à La Foa

- ONETTO Raymonde
- DESPLANQUE Victor
- DESPLANQUE Henri
- DESPLANQUE Jean Jacques

1229. **ONETTO** Marguerite Albertine,

Fils de **GUÉMY ONETTO** Charles Albert

Né le samedi 28 janvier 1893 à Moindou (98).

Décédé le lundi 23 mai 1966 à Ouégoa (98).

et de **CHALANDON** Célestine Marie - 329 -

Née le mercredi 5 mai 1897 à La Foa (98).

Décédée le samedi 20 novembre 1976 à La Foa (98).

Il voit le jour le vendredi 8 octobre 1920 à La Foa (98).

Uni avec **MARTIN** Lucien Louis

Il voit le jour à Kaala-Gomen (98) le vendredi 3 août 1917.

Décédé le vendredi 2 avril 2004 à Nouméa (98).

13 Enfants

- MARTIN Emile
- MARTIN André
- MARTIN Renée
- MARTIN Raymond
- MARTIN Yannick (+ 1945)
- MARTIN Evelyne
- MARTIN Albert
- MARTIN Paulette
- MARTIN Lionel
- MARTIN Sylvie
- MARTIN Yvon
- MARTIN Christian
- MARTIN Liliane

1230. **OREZZOLI** Adolphe Victor Frédéric,

Fils de **OREZZOLI** Antoine Hyacinthe - 1231 -

Né le vendredi 14 août 1846 à Bastia (2B).

Décédé le mercredi 7 septembre 1892 à La Foa (98).

et de **POGGI** Elisabeth - 1320 -

Née le samedi 28 décembre 1844 à Bastia (2B).

Décédée le samedi 12 mars 1892 à La Foa (98).

Il est né le jeudi 1er janvier 1874 à Marseille (13).

Décédé le lundi 17 avril 1950 à Nouméa (98).

Marié le jeudi 31 décembre 1896 à La Foa (98), avec **LAGALISSE** Louise - 869 -

Elle est née à Moindou (98) le vendredi 6 août 1880.

Décédée en 1976.

13 Enfants

- OREZZOLI Marie Elisabeth Françoise - 1244 - (° 1898)
- OREZZOLI Emile Alexis - 1237 - (° 1899 + 1971)
- OREZZOLI Antoinette Joséphine Armandine - 1232 - (° 1901)
- OREZZOLI Edouard Jean - 1236 - (° 1902 + 1987)
- OREZZOLI Hélène Marguerite Dite Maggy - 1240 - (° 1904)
- OREZZOLI Blanche Louise - 1233 - (° 1906 + 1979)
- OREZZOLI Albertine Amélie (° 1908)

Etat des personnes étant Nées où Mariées où décédées où concessionnaires
à La Foa

- OREZZOLI Adolphe Gustave (° 1910 + 1975) - OREZZOLI Lucienne Berthe - 1243 - (° 1911) - OREZZOLI Christian Henri (° 1914 + 1980) - OREZZOLI Berthe Amandine (° 1915) - OREZZOLI Yvonne (° 1917) - OREZZOLI Odette Renée (° 1919)
4 Petits-enfants
- ADAM de VILLIERS Rosine - ADAM de VILLIERS Huguette
- TAVERNIER Odette - 1510 - (° 1922 + 2007) - TAVERNIER Raymonde
4 Arrières-petits-enfants
- MOULEDOUS Yves
- MOULEDOUS Eric - MOULEDOUS Hélène - MOULEDOUS Françoise

1231. OREZZOLI Antoine Hyacinthe ¹ ,
Il naît le vendredi 14 août 1846 à Bastia (2B). Décédé le mercredi 7 septembre 1892 à La Foa (98).
Marié le samedi 7 mars 1868 à Bastia (2B), avec POGGI Elisabeth - 1320 - Elle voit le jour à Bastia (2B) le samedi 28 décembre 1844. Décédée le samedi 12 mars 1892 à La Foa (98).
¹ <i>Note Générale : Condamné le 20 juin 1878 à Marseille aux travaux forcés à perpétuité pour homicide volontaire- Arrivé en Nelle Calédonie sur le NAVARIN le 28 décembre 1878 et arrive le 11 mars 1879 a nouméa Matricule n° 10636 - ANOM H 527 Lot Rural de la Fonwhary n°4 d'une superficie de 6ha 74a est arribué à Orezzoli Antoine Matricule N° 10636 et mis en Concession le 26/4/1882 et a titre définitif le 9/1/1893</i>

6 Enfants
- OREZZOLI Adolphe Victor Frédéric - 1230 - (° 1874 + 1950) - OREZZOLI Clémence Pauline - 1234 - (° 1876 + 1905) - OREZZOLI Désirée Victoire - 1235 - (° 1877 + 1928) - OREZZOLI Paul Antoine - 1245 - (° 1883 + 1883) - OREZZOLI Paul Antoine - 1246 - (° 1884 + 1884) - OREZZOLI Louis - 1241 - (° 1886 + 1958)
24 Petits-enfants
- OREZZOLI Marie Elisabeth Françoise - 1244 - (° 1898) - OREZZOLI Emile Alexis - 1237 - (° 1899 + 1971) - OREZZOLI Antoinette Joséphine Armandine - 1232 - (° 1901) - OREZZOLI Edouard Jean - 1236 - (° 1902 + 1987) - OREZZOLI Hélène Marguerite Dite Maggy - 1240 - (° 1904) - OREZZOLI Blanche Louise - 1233 - (° 1906 + 1979) - OREZZOLI Albertine Amélie (° 1908) - OREZZOLI Adolphe Gustave (° 1910 + 1975) - OREZZOLI Lucienne Berthe - 1243 - (° 1911)

Etat des personnes étant Nées où Mariées où décédées où concessionnaires
à La Foa

<ul style="list-style-type: none"> - OREZZOLI Christian Henri (° 1914 + 1980) - OREZZOLI Berthe Amandine (° 1915) - OREZZOLI Yvonne (° 1917) - OREZZOLI Odette Renée (° 1919)
<ul style="list-style-type: none"> - FRIQUET Elise Emilie Blanche - 665 - (° 1894 + 1895) - FRIQUET Léon Simon - 667 - (° 1898 + 1989) - FRIQUET Pauline Victoire - 670 - (° 1900 + 1982) - FRIQUET Marcel Adolphe Paul - 669 - (° 1902 + 1983) - FRIQUET Louis - 668 - (° 1905) - CÉSARI Marie Thérèse - 326 - (° 1899 + 1899) - OREZZOLI Clémence Marie Louise (° 1909 + 1993) - OREZZOLI Louise - 1242 - (° 1911) - OREZZOLI Ernest Adrien Louis - 1238 - (° 1914 + 1989) - OREZZOLI Ernestine Juliette Jeanne - 1239 - (° 1917) - OREZZOLI Andrée Rose (° 1937)
18 Arrières-petits-enfants
<ul style="list-style-type: none"> - ADAM de VILLIERS Rosine - ADAM de VILLIERS Huguette
<ul style="list-style-type: none"> - TAVERNIER Odette - 1510 - (° 1922 + 2007) - TAVERNIER Raymonde - FRIQUET Raymond - CHARTIER Henriette Pauline Marie - BARBOU Germain - BARBOU Germaine - BARBOU Alice - BARBOU Louis (° 1940) - BARBOU Roger - BARBOU Odette - BARBOU Jean - BARBOU Huguette - BARBOU Sylvia - VENISSEAU Yvonne Marie (° 1935) - VENISSEAU Andrée Rose (° 1937) - VENISSEAU Joseph Julien (° 1944)

<p>1232. OREZZOLI Antoinette Joséphine Armandine, Fille de OREZZOLI Adolphe Victor Frédéric - 1230 - Né le jeudi 1er janvier 1874 à Marseille (13). Décédé le lundi 17 avril 1950 à Nouméa (98). et de LAGALISSE Louise - 869 - Née le vendredi 6 août 1880 à Moindou (98). Décédée en 1976. Elle naît le dimanche 12 mai 1901 à La Foa (98).</p>
<p>Mariée le mercredi 17 novembre 1926 à Dumbéa (98), avec ADAM de VILLIERS Victor <u>Léon</u> Il naît à Païta (98) le samedi 17 janvier 1903. Décédé le samedi 19 octobre 1974 à Australie.</p>

2 Enfants
<ul style="list-style-type: none"> - ADAM de VILLIERS Rosine - ADAM de VILLIERS Huguette

Etat des personnes étant Nées où Mariées où décédées où concessionnaires
à La Foa

1233. **OREZZOLI** Blanche Louise,

Fille de **OREZZOLI** Adolphe Victor Frédéric - 1230 -

Né le jeudi 1er janvier 1874 à Marseille (13).

Décédé le lundi 17 avril 1950 à Nouméa (98).

et de **LAGALISSE** Louise - 869 -

Née le vendredi 6 août 1880 à Moindou (98).

Décédée en 1976.

Elle est née le jeudi 27 décembre 1906 à La Foa (98).

Décédée le lundi 29 janvier 1979 à Nouméa (98).

Mariée le dimanche 16 février 1919 à Nouméa (98), avec **LECLERE** Charles Auguste

Il voit le jour à Nouméa (98) le mercredi 13 septembre 1905.

Décédé en 1972 à Nouméa (98).

1234. **OREZZOLI** Clémence Pauline,

Fille de **OREZZOLI** Antoine Hyacinthe - 1231 -

Né le vendredi 14 août 1846 à Bastia (2B).

Décédé le mercredi 7 septembre 1892 à La Foa (98).

et de **POGGI** Elisabeth - 1320 -

Née le samedi 28 décembre 1844 à Bastia (2B).

Décédée le samedi 12 mars 1892 à La Foa (98).

Elle est née à Marseille (13) le lundi 31 janvier 1876.

Décédée le samedi 20 mai 1905 à Nouméa (98).

Mariée le mardi 18 juillet 1893 à La Foa (98), avec **FRIQUET** Emile - 666 -

Il est né le dimanche 23 janvier 1853 à Courteron (10).

Décédé le mardi 26 avril 1932 à Farino (98).

Professions : Journalier.

5 Enfants

- **FRIQUET** Elise Emilie Blanche - 665 - (° 1894 + 1895)

- **FRIQUET** Léon Simon - 667 - (° 1898 + 1989)

- **FRIQUET** Pauline Victoire - 670 - (° 1900 + 1982)

- **FRIQUET** Marcel Adolphe Paul - 669 - (° 1902 + 1983)

- **FRIQUET** Louis - 668 - (° 1905)

2 Petits-enfants

- **FRIQUET** Raymond

- **CHARTIER** Henriette Pauline Marie

1235. **OREZZOLI** Désirée Victoire,

Fille de **OREZZOLI** Antoine Hyacinthe - 1231 -

Né le vendredi 14 août 1846 à Bastia (2B).

Décédé le mercredi 7 septembre 1892 à La Foa (98).

et de **POGGI** Elisabeth - 1320 -

Née le samedi 28 décembre 1844 à Bastia (2B).

Décédée le samedi 12 mars 1892 à La Foa (98).

Elle naît à Marseillan (34) le mercredi 12 septembre 1877.

Décédée le jeudi 16 août 1928 à Bastia (2B).

Etat des personnes étant Nées où Mariées où décédées où concessionnaires
à La Foa

Mariée le samedi 30 mars 1895 à La Foa (98), avec **CÉSARI** Michel - 327 -
Il voit le jour le dimanche 28 octobre 1849 à Monte (2B166).
Décédé le samedi 3 décembre 1921 à Bastia (2B).
Professions : Laboureur.

Enfant

- **CÉSARI** Marie Thérèse - 326 - (° 1899 + 1899)

1236. **OREZZOLI** Edouard Jean,

Fils de **OREZZOLI** Adolphe Victor Frédéric - 1230 -

Né le jeudi 1er janvier 1874 à Marseille (13).

Décédé le lundi 17 avril 1950 à Nouméa (98).

et de **LAGALISSE** Louise - 869 -

Née le vendredi 6 août 1880 à Moindou (98).

Décédée en 1976.

Il est né le mercredi 3 septembre 1902 à La Foa (98).

Décédé le samedi 26 décembre 1987 à Païta (98).

Marié le jeudi 10 novembre 1938 à Nouméa (98), avec **RICHARD** Eva Louise Charlotte

Elle est née en 1916 .

Décédée le mercredi 8 juillet 2015 à Nouméa (98).

1237. **OREZZOLI** Emile Alexis,

Fils de **OREZZOLI** Adolphe Victor Frédéric - 1230 -

Né le jeudi 1er janvier 1874 à Marseille (13).

Décédé le lundi 17 avril 1950 à Nouméa (98).

et de **LAGALISSE** Louise - 869 -

Née le vendredi 6 août 1880 à Moindou (98).

Décédée en 1976.

Il naît à La Foa (98) le mercredi 20 décembre 1899.

Décédé le vendredi 6 août 1971 à Nouméa (98).

Marié le samedi 8 décembre 1928 à La Foa (98), avec **DEBELS** Eugénie Joséphine - 460 -

Elle naît à Bourail (98) le dimanche 5 février 1911.

Marié le mardi 31 juillet 1945 à Nouméa (98), avec **BERTHELIN** Andrée Jeanne Marie Thérèse

Elle naît en 1908 .

1238. **OREZZOLI** Ernest Adrien Louis,

Fils de **OREZZOLI** Louis - 1241 -

Né le mercredi 23 juin 1886 à La Foa (98).

Décédé le mardi 4 novembre 1958 à Sarraméa (98).

et de **ROCHET** Jeanne Louise

Née le mardi 19 janvier 1892 à Thio (98).

Décédée le samedi 20 septembre 1980 à Nouméa (98).

Il naît le jeudi 4 juin 1914 à La Foa (98).

Décédé le dimanche 5 mars 1989 à Nouméa (98).

Uni avec **BARBOU** Louise

Elle voit le jour à Farino (98) le mercredi 26 novembre 1919.

Etat des personnes étant Nées où Mariées où décédées où concessionnaires
à La Foa

1239. OREZZOLI Ernestine Juliette Jeanne, Fille de OREZZOLI Louis - 1241 - Né le mercredi 23 juin 1886 à La Foa (98). Décédé le mardi 4 novembre 1958 à Sarraméa (98). et de ROCHET Jeanne Louise Née le mardi 19 janvier 1892 à Thio (98). Décédée le samedi 20 septembre 1980 à Nouméa (98). Elle voit le jour à La Foa (98) le samedi 10 mars 1917.
Unie avec VENISSEAU Raphael Auguste Dit Falot Il naît à Farino (98) le vendredi 30 juin 1905.

3 Enfants

- VENISSEAU Yvonne Marie (° 1935)
- VENISSEAU Andrée Rose (° 1937)
- VENISSEAU Joseph Julien (° 1944)

1240. OREZZOLI Hélène Marguerite Dite Maggy, Fille de OREZZOLI Adolphe Victor Frédéric - 1230 - Né le jeudi 1er janvier 1874 à Marseille (13). Décédé le lundi 17 avril 1950 à Nouméa (98). et de LAGALISSE Louise - 869 - Née le vendredi 6 août 1880 à Moindou (98). Décédée en 1976. Elle naît à La Foa (98) le mercredi 27 janvier 1904.
Mariée le samedi 30 avril 1921 à Boulouparis (98), avec TAVERNIER Achile Albert - 1504 - Il est né le samedi 19 mars 1898 à La Foa (98). Décédé le vendredi 19 mai 1972 à Nouméa (98).

2 Enfants

- TAVERNIER Odette - 1510 - (° 1922 + 2007)
- TAVERNIER Raymonde

4 Petits-enfants

- MOULEDOUS Yves
- MOULEDOUS Eric
- MOULEDOUS Hélène
- MOULEDOUS Françoise

1241. OREZZOLI Louis, Fils de OREZZOLI Antoine Hyacinthe - 1231 - Né le vendredi 14 août 1846 à Bastia (2B). Décédé le mercredi 7 septembre 1892 à La Foa (98). et de POGGI Elisabeth - 1320 - Née le samedi 28 décembre 1844 à Bastia (2B). Décédée le samedi 12 mars 1892 à La Foa (98). Il naît à La Foa (98) le mercredi 23 juin 1886. Décédé le mardi 4 novembre 1958 à Sarraméa (98).
Marié le jeudi 29 avril 1909 à Sarraméa (98), avec ROCHET Jeanne Louise

Etat des personnes étant Nées où Mariées où décédées où concessionnaires
à La Foa

Elle est née le mardi 19 janvier 1892 à Thio (98).
Décédée le samedi 20 septembre 1980 à Nouméa (98).

5 Enfants

- OREZZOLI Clémence Marie Louise (° 1909 + 1993)
- OREZZOLI Louise - 1242 - (° 1911)
- OREZZOLI Ernest Adrien Louis - 1238 - (° 1914 + 1989)
- OREZZOLI Ernestine Juliette Jeanne - 1239 - (° 1917)
- OREZZOLI Andrée Rose (° 1937)

12 Petits-enfants

- BARBOU Germain
- BARBOU Germaine
- BARBOU Alice
- BARBOU Louis (° 1940)
- BARBOU Roger
- BARBOU Odette
- BARBOU Jean
- BARBOU Huguette
- BARBOU Sylvia
- VENISSEAU Yvonne Marie (° 1935)
- VENISSEAU Andrée Rose (° 1937)
- VENISSEAU Joseph Julien (° 1944)

1242. **OREZZOLI** Louise,

Fille de **OREZZOLI** Louis - 1241 -
Né le mercredi 23 juin 1886 à La Foa (98).
Décédé le mardi 4 novembre 1958 à Sarraméa (98).
et de **ROCHET** Jeanne Louise
Née le mardi 19 janvier 1892 à Thio (98).
Décédée le samedi 20 septembre 1980 à Nouméa (98).
Elle est née à La Foa (98) le mercredi 25 octobre 1911.

Mariée le mercredi 22 octobre 1930 à La Foa (98), avec **BARBOU** Lucien - 102 -
Il est né à La Foa (98) le mercredi 6 mars 1907.
Décédé le dimanche 6 août 1972 à Nouméa (98).

5 Enfants

- BARBOU Roger
- BARBOU Odette
- BARBOU Jean
- BARBOU Huguette
- BARBOU Sylvia

1243. **OREZZOLI** Lucienne Berthe,

Fille de **OREZZOLI** Adolphe Victor Frédéric - 1230 -
Né le jeudi 1er janvier 1874 à Marseille (13).
Décédé le lundi 17 avril 1950 à Nouméa (98).
et de **LAGALISSE** Louise - 869 -
Née le vendredi 6 août 1880 à Moindou (98).
Décédée en 1976.
Elle est née le mercredi 25 octobre 1911 à La Foa (98).

Etat des personnes étant Nées où Mariées où décédées où concessionnaires
à La Foa

1244. **OREZZOLI** Marie Elisabeth Francoise,
Fille de **OREZZOLI** Adolphe Victor Frédéric - 1230 -
Né le jeudi 1er janvier 1874 à Marseille (13).
Décédé le lundi 17 avril 1950 à Nouméa (98).
et de **LAGALISSE** Louise - 869 -
Née le vendredi 6 août 1880 à Moindou (98).
Décédée en 1976.
Elle est née à La Foa (98) le vendredi 29 avril 1898.

Unie avec **BELONI** Georges
Il naît en 1890 .

1245. **OREZZOLI** Paul Antoine,
Fils de **OREZZOLI** Antoine Hyacinthe - 1231 -
Né le vendredi 14 août 1846 à Bastia (2B).
Décédé le mercredi 7 septembre 1892 à La Foa (98).
et de **POGGI** Elisabeth - 1320 -
Née le samedi 28 décembre 1844 à Bastia (2B).
Décédée le samedi 12 mars 1892 à La Foa (98).
Il naît à La Foa (98) le mardi 26 juin 1883.
Décédé le lundi 16 juillet 1883 à La Foa (98).

1246. **OREZZOLI** Paul Antoine,
Fils de **OREZZOLI** Antoine Hyacinthe - 1231 -
Né le vendredi 14 août 1846 à Bastia (2B).
Décédé le mercredi 7 septembre 1892 à La Foa (98).
et de **POGGI** Elisabeth - 1320 -
Née le samedi 28 décembre 1844 à Bastia (2B).
Décédée le samedi 12 mars 1892 à La Foa (98).
Il naît le vendredi 23 mai 1884 à La Foa (98).
Décédé le mardi 3 juin 1884 à La Foa (98).

1247. **ORTHOSIE** Léon Henri,
Fils de **ORTHOSIE** Noël Henri
Né le mercredi 28 décembre 1864 à Saint-Denis (974).
Décédé le jeudi 30 mai 1929 à Nouméa (98).
et de **RAMAIN** Célestine Rosalie
Née le jeudi 1er janvier 1874 à Salazie (974).
Décédée en 1934 à Nouméa (98).
Il est né le mardi 26 février 1901 à La Foa (98).
Décédé le vendredi 24 mars 1950 à Nouméa (98).

Marié le mardi 5 juin 1923 à Nouméa (98), avec **DEBELLE** Marie-Louise Rose Angèle
Elle voit le jour le lundi 16 mars 1903 à Nouméa (98).
Décédée le lundi 8 juillet 1985 à Nouméa (98).

6 Enfants

- **ORTHOSIE** Fernand Albert Louis (° 1921 + 1976)
- **ORTHOSIE** Léonie (° 1923)
- **ORTHOSIE** André Auguste Michel (° 1924 + 1954)
- **ORTHOSIE** Yvette Augustine Henriette Louise (° 1927 + 2004)

Etat des personnes étant Nées où Mariées où décédées où concessionnaires
à La Foa

- ORTHOSIE Jeannine (° 1931 + 2005)
- ORTHOSIE Roger Marcel Dit Pitouille (° 1934 + 2005)

4 Petits-enfants

- ORTHOSIE Marie Claire (° 1958)
- ORTHOSIE Roger André (° 1960)
- ORTHOSIE Yolande Louise Marie Line (° 1962)
- ORTHOSIE Christiane Marieline Léonie (° 1964)

8 Arrières-petits-enfants

- KLEIN Cedric (° 1983)

- ORTHOSIE Karel (° 1984)
- ORTHOSIE Yannick (° 1986)
- ORTHOSIE Marielle (° 1992)
- VERLAGUET Olivia (° 1984)
- VERLAGUET Cindy (° 1987)
- RICHARD Kateleen (° 1989)
- RICHARD Sigfried (° 1995)

1248. **ORTHOSIE** Thérèse Henriette Gabrielle,

Fille de **ORTHOSIE** Noël Henri

Né le mercredi 28 décembre 1864 à Saint-Denis (974).

Décédé le jeudi 30 mai 1929 à Nouméa (98).

et de **RAMAIN** Célestine Rosalie

Née le jeudi 1er janvier 1874 à Salazie (974).

Décédée en 1934 à Nouméa (98).

Elle voit le jour à La Foa (98) le mercredi 6 décembre 1899.

Décédée le mercredi 1er février 1978 à Nouméa (98).

1249. **UDIN** Toussaint Joseph¹,

Il voit le jour le lundi 23 décembre 1833 à Saulx-en-Barrois (55).

Décédé le samedi 1er novembre 1902 à La Foa (98).

Professions : Meunier.

Marié le jeudi 10 mai 1855 à Brabant-le-Roi (55), avec **TOURNEUX** Adèle - 1540 -

Elle voit le jour le jeudi 11 avril 1822 à Brabant-le-Roi (55).

Décédée le samedi 19 octobre 1889 à La Foa (98).

¹ *Note Générale : Condamné au bagne de Nouvelle Calédonie en 1873 - Embarqué le 30 septembre 1873 sur le "VAR" qui arrive à Nouméa le 31 janvier 1874 - Matricule n° 5980 / 11369
Le Lot n°31 de la Section La Foa "Méaré" d'une superficie de 4ha 47a est attribué à Oudin Toussaint Joseph -Matricule 5980 - et mis en Concession le 1/1/1880 et a titre définitif Dépossédé
Le Lot n°31a de la Section La Foa "Méaré" d'une superficie de 17a est attribué à Oudin Toussaint Joseph -Matricule 5980 - et mis en Concession le 1/1/1880 et a titre définitif Dépossédé*

3 Enfants

- OUDIN Zoé Eugénie (° 1857 + 1924)
- OUDIN Dieudonné Désiré (° 1861)
- OUDIN Edouard Vilfrid (° 1862 + 1862)

Etat des personnes étant Nées où Mariées où décédées où concessionnaires
à La Foa

5 Petits-enfants

- LECOSSOIS Marie Louise (° 1877 + 1888)
- LECOSSOIS Léon Edouard - 955 - (° 1882 + 1889)
- LECOSSOIS Marie Berthe (° 1883 + 1884)
- LECOSSOIS Edmond (° 1888 + 1932)
- LECOSSOIS Marie Louise Anna - 957 - (° 1891)

4 Arrières-petits-enfants

- LECOSSOIS Lucienne Léonne Jeanne (° 1918)
 - LECOSSOIS Jean (° 1920)
-
- FEVRIER Raymond Marcelin (° 1919)
 - FEVRIER Mauricette Jeanine (° 1922)

1250. **OUVRIER** Marie Julie ¹,

Fille de **OUVRIER** Emile Joseph, Remouleur
Né le vendredi 14 janvier 1842 à Paris (75).
Décédé le dimanche 7 août 1898 à Nouméa (98), Ile Nou.
et de **GLAUDAIN** Julie Madeleine
Née en 1848.
Elle naît le dimanche 16 juillet 1865 à Auxerre (89).
Professions : Ménagère.

Mariée le vendredi 24 décembre 1886 à Troyes (10), avec **LEMAITRE** Jean Claude
Il voit le jour en 1860.

Mariée le samedi 7 août 1897 à La Foa (98), avec **RUÉDA** Francois Francisco - 1448 -
Il est né le jeudi 8 mars 1855 à Luciana (Espagne).
Décédé le mardi 1er juillet 1930 à La Foa (98).
Professions : Charron.

¹ *Note Générale : Élève de l'Hospice d'Auxerre (1884) Arrivée en Nouvelle Calédonie en 1891 avec 2 enfants*

3 Enfants

- LEMAITRE Marius Louis Félix (° 1884 + 1906)
- LEMAITRE Hélène Gabrielle (° 1889)
- RUÉDA François - 1447 - (° 1899 + 1930)

4 Petits-enfants

- FRANCESCHI Joséphine - 661 - (° 1907 + 1988)
-
- RUÉDA Roger
 - RUÉDA Arlette
 - RUÉDA Raymond

P

1251. **PAGE** Louis Eugène,

Etat des personnes étant Nées où Mariées où décédées où concessionnaires
à La Foa

Fils de **PAGE** Jean Marie

Né le lundi 16 avril 1855 à Druillat (01).

Décédé le mercredi 22 novembre 1916 à Koumac (98).

et de **BARAT** Emilie Héloïse

Née le jeudi 20 septembre 1860 à Paris-Ier (75).

Décédée le vendredi 26 décembre 1947 à Nouméa (98).

Il voit le jour le dimanche 5 février 1888 à Nouméa (98).

Décédé le mercredi 24 juin 1959 à Thio (98).

Marié le mercredi 29 janvier 1913 à La Foa (98), avec **LEFRANCOIS** Jeanne Mélanie - 979 -

Enfant

- PAGE Odette

1252. **PAILLOT** Claude François Emile¹,

Il voit le jour le jeudi 17 novembre 1842 à Soye (92118).

Décédé le mardi 20 juin 1905 à La Foa (98).

Professions : Boulanger.

¹ *Note Générale : Condamné au bagne de Nouvelle Calédonie en 1873 - Embarqué le 30 septembre 1873 sur le "VAR" qui arrive à Nouméa le 31 janvier 1874 - Matricule n° 5891 / 3899
Le Lot n°010 de la Section La Foa "Urbain" d'une superficie de 10a est attribué à Paillot Francois Emile Matricule n° 5891 et mis en Concession le 5/4/1879 et a titre définitif vendu
Le Lot n°010 bis de la Section La Foa "Urbain" d'une superficie de 10a est attribué à Paillot Francois Emile Matricule n° 5891 et mis en Concession le 5/4/1879 et a titre définitif*

1253. **PALAY** Alice Blanche Joséphine,

Fille de **PALAY** Marie Joseph Elie, Gendarme a pieds

Né en 1864 à Colombier (42).

et de **PONS** Jeanne

Née en 1869.

Elle naît à La Foa (98) le lundi 26 mars 1906.

Mariée le samedi 4 août 1928 à Terrenoire (42), avec **DECREUSEFOND** Admé Georges

Il naît en 1900 .

1254. **PALAZOT** Jean¹,

Il voit le jour le vendredi 26 novembre 1824 à Espalais (82).

Décédé le vendredi 3 juin 1881 à La Foa (98), Teremba.

Professions : Marin.

¹ *Note Générale : condamné au bagne de Nouvelle Calédonie en 1868 Cote FR ANOM COL H 393
Matricule n° 2211*

1255. **PANCHER** Isidore¹,

Il est né à Versailles (78) le samedi 1er janvier 1814.

Décédé le jeudi 8 mars 1877 à La Foa (98).

Professions : Botaniste.

¹ *Note O'Reilly : PANCHER, Isidore (1814-1877). Botaniste. Né à Versailles (Seine-et-Oise), le 1° janvier 1814. Jardinier au Muséum de Paris en 1835. Part en 1849 pour Tahiti comme jardinier colonial. Arrive en Calédonie en 1857 comme botaniste du Gouvernement. Explore l'île des Pins et*

Etat des personnes étant Nées où Mariées où décédées où concessionnaires
à La Foa

l'île Guen (1858) ; la région du Mont-Dore et de Canala (1859) ; la baie du Sud (1866). Rentre en France en 1869. C'est au cours de ce premier séjour en Calédonie qu'il a créé à Nouméa un musée qui disparût dans la suite. Repart pour la Calédonie au milieu de 1874 avec Maersclalk pour le compte de Linden. Explore le Mont Koghi et la baie de Prony, Meurt en 1877 à Uarai, chez M. Lecard, qui commandait alors le pénitencier. Le Moniteur (21 mars 1877) salua son départ d'une plume émue et signala que « la tombe solitaire et isolée du pauvre botaniste calédonien, creusée du premier contrefort de la chaîne centrale près des montagnes qu'il a si bien explorées est marquée par une modeste croix qui sera ombragée par les beaux végétaux qu'il a le premier décrits. Elle porte cette laconique inscription : Pancher fit de nombreux envois de graines, de bois (108 numéros) et de planches sèches (environ 2.000 numéros) au Muséum, de 1861 à 1870, à l'Herbier des Colonies et à Kew (800 numéros). Son herbier particulier a été donné au Muséum, par Hennecart, en 1879.

1256. **PANÉONIN** Marc Louis Marie Joseph,

Fils de **PANÉONIN** Louis Georges

Né en 1876 à Canala (98).

Décédé à Nouméa (98).

et de **PERENEY** Emilie Pauline

Née le dimanche 13 juin 1880 à Nouméa (98).

Décédée le mardi 4 septembre 1956 à Nouméa (98).

Il voit le jour à Nouméa (98) le samedi 30 décembre 1899.

Décédé le mercredi 19 mars 1980 à Nouméa (98).

Marié le samedi 5 janvier 1929 à La Foa (98), avec **DUBAIN** Rose Suzanne - 558 -

Elle voit le jour le samedi 27 mai 1905 à La Foa (98).

Décédée en 1986 à Nouméa (98).

1257. **PAPOUÉ** Marie,

Décédée le mardi 12 mai 1936 à La Foa (98).

Unie avec **MEERHOLZ** François

Décédé le mercredi 19 décembre 1934 à Nouméa (98).

1258. **PAPPENS** Désiré¹,

Il voit le jour le samedi 20 mai 1848 à Welden (45054).

Décédé le lundi 1er mars 1886 à La Foa (98).

Professions : Peigneur de lin.

¹ *Note Générale : condamné le 7 décembre 1875 par la cour d'assises séant à Beauvais à 8 ans de travaux forcés pour vols - Cote FR ANOM COL H 528 Matricule n° 8203*

1259. **PAQUET** Joseph¹,

Fils de **PAQUET** François

et de **PINTON** Marie

Il naît le mardi 23 septembre 1845 à Felletin (23).

Décédé le mercredi 12 juin 1907 à La Foa (98).

Professions : Matelassier.

¹ *Note Générale : condamné au bagne de Nouvelle Calédonie en 1879 Cote FR ANOM COL H 732 Matricule n° 11333 / 12495 embarqué sur le Tage en novembre 1879
Le Lot n°08 de la Section La Foa "Tendéa" d'une superficie de 4ha 38 est attribué à Paquet Joseph - Matricule 11333 - et mis en Concession le 22/9/1893 et a titre définitif Dépossédé*

Etat des personnes étant Nées où Mariées où décédées où concessionnaires
à La Foa

1260. PAQUET Victor Alfred ¹ ,
Il voit le jour à Songeons (60) le lundi 12 juillet 1852. Décédé le dimanche 14 novembre 1897 à La Foa (98). Professions : Journalier.
¹ <i>Note Générale : condamné au bagne de Nouvelle Calédonie en 1880 Cote FR ANOM COL H 528 Matricule n° 12584 embarqué sur le Tage en février 1881 Le Lot n°03 de la Section La Foa "Tendéa" d'une superficie de 8ha 23 est attribué à Paquet Victor Alfred -Matricule 12584 - et mis en Concession le 22/9/1893 et a titre définitif Dépossédé</i>

1261. PARENT Lievin François ¹ ,
Il naît le mercredi 17 décembre 1834 à Paris (75). Décédé le samedi 26 décembre 1891 à La Foa (98). Professions : Cordonnier.
¹ <i>Note Générale : Condamné au bagne de Nouvelle Calédonie en 1874 - Embarqué sur "La Garonne" le 11 décembre 1874 et arrivé à Nouméa le 12 mars 1875 - Matricule n° 6995</i>

1262. PASSAQUIN Roger,
Fils de PASSAQUIN Andre Né le mardi 11 septembre 1906 à Canala (98). Décédé le samedi 27 janvier 1962 à Canala (98), Négropo. et de HORIO Marie Louise Il naît à Canala (98) le vendredi 12 novembre 1943. Décédé le vendredi 12 mai 2006 à La Foa (98).

1263. PASTORÉ Benoît Horace ¹ ,
Décédé le vendredi 26 janvier 1934 à La Foa (98).
¹ <i>Note Générale : condamné au bagne de Nouvelle Calédonie en 1892 Cote FR ANOM COL H 1492 Matricule n°</i>

1264. PAUL Dit Desonneville ¹ ,
Il voit le jour en 1874 à La Foa (98). Décédé le mardi 17 avril 1906 à Voh (98).
Marié le samedi 4 juillet 1903 à Voh (98), avec MICHAUD Célestine <u>Charlotte</u> Elle naît le jeudi 6 octobre 1887 à Bourges (18). Décédée le lundi 22 janvier 1934 à Nouméa (98).
¹ <i>Note Générale : tué par un coup de fusil</i>

2 Enfants

- PAUL Alphonse (° 1904)
- PAUL Hélène Louise (° 1905 + 1994)

7 Petits-enfants

Etat des personnes étant Nées où Mariées où décédées où concessionnaires
à La Foa

<ul style="list-style-type: none"> - BARONNET Andrée (° 1923) - BARONNET Alice (° 1925 + 1947) - BARONNET <u>Henriette</u> Jeanne Marie Thérèse Dite Ninette (° 1926) - BARONNET Léopold Dit Nounoune (° 1930 + 1994) - BARONNET René (° 1932) - BARONNET Marthe (° 1936) - BARONNET Rosemonde (° 1943)
5 Arrières-petits-enfants
<ul style="list-style-type: none"> - LAZARE Gérard - LAZARE Edgard - LAZARE Anne Marie (° 1945)
<ul style="list-style-type: none"> - DUPONT Evelyne (° 1947) - DUPONT Patrick (° 1952)

1265. PAULIN Alexandre,
Il voit le jour à Saint-Denis (974). Décédé le samedi 25 novembre 1893 à La Foa (98).
Uni avec EVA Elle est née à Nouvelles hébrides . Professions : Femme indigène.

4 Enfants
<ul style="list-style-type: none"> - PAULIN Monick Pauline (° 1882) - PAULIN Isabelle - 1267 - (° 1884) - PAULIN Joseph Francin - 1268 - (° 1885 + 1934) - PAULIN Alexandrine - 1266 - (° 1888 + 1901)
10 Petits-enfants
<ul style="list-style-type: none"> - PAULIN Alexandrine (° 1908) - PAULIN Isabelle (° 1910) - PAULIN Alexandre Lucien (° 1911) - PAULIN Paul (° 1912) - PAULIN Pauline Eva (° 1914 + 2014) - PAULIN Charles Jean-Baptiste (° 1916) - PAULIN Hélène Lucie (° 1918) - PAULIN Joséphine Marguerite (° 1919) - PAULIN Edouard Louis (° 1922) - PAULIN Louise Joséphine Liliane (° 1923)
10 Arrières-petits-enfants
<ul style="list-style-type: none"> - MESTDAGH Jean Marie Eugène
<ul style="list-style-type: none"> - PAULIN Harry - PAULIN Marie Céline - PAULIN Lucien Alexandre Dit Lulu - AUFFRAY Marie Rose - AUFFRAY Patrick - AUFFRAY Yannick - AUFFRAY Anne Marie - PAULIN Eddy

Etat des personnes étant Nées où Mariées où décédées où concessionnaires
à La Foa

- PAULIN Christine

1266. **PAULIN** Alexandrine,

Fille de **PAULIN** Alexandre - 1265 -

Né à Saint-Denis (974).

Décédé le samedi 25 novembre 1893 à La Foa (98).

et de **EVA** , Femme indigène

Née à Nouvelles hébrides.

Elle naît le lundi 13 février 1888 à La Foa (98).

Décédée le lundi 21 octobre 1901 à La Foa (98).

1267. **PAULIN** Isabelle,

Fille de **PAULIN** Alexandre - 1265 -

Né à Saint-Denis (974).

Décédé le samedi 25 novembre 1893 à La Foa (98).

et de **EVA** , Femme indigène

Née à Nouvelles hébrides.

Elle naît en 1884 à La Foa (98).

1268. **PAULIN** Joseph Francin,

Fils de **PAULIN** Alexandre - 1265 -

Né à Saint-Denis (974).

Décédé le samedi 25 novembre 1893 à La Foa (98).

et de **EVA** , Femme indigène

Née à Nouvelles hébrides.

Il est né à La Foa (98) le dimanche 15 février 1885.

Décédé le dimanche 4 mars 1934 à Nouméa (98).

Marié le mardi 1er février 1916 à Bouloupari (98), avec **OUPARA** Lucie

10 Enfants

- PAULIN Alexandrine (° 1908)
- PAULIN Isabelle (° 1910)
- PAULIN Alexandre Lucien (° 1911)
- PAULIN Paul (° 1912)
- PAULIN Pauline Eva (° 1914 + 2014)
- PAULIN Charles Jean-Baptiste (° 1916)
- PAULIN Hélène Lucie (° 1918)
- PAULIN Joséphine Marguerite (° 1919)
- PAULIN Edouard Louis (° 1922)
- PAULIN Louise Joséphine Liliane (° 1923)

10 Petits-enfants

- MESTDAGH Jean Marie Eugène
- PAULIN Harry
- PAULIN Marie Céline
- PAULIN Lucien Alexandre Dit Lulu
- AUFFRAY Marie Rose
- AUFFRAY Patrick

Etat des personnes étant Nées où Mariées où décédées où concessionnaires
à La Foa

- AUFFRAY Yannick
- AUFFRAY Anne Marie
- PAULIN Eddy
- PAULIN Christine

1269. **PAYANDI** Angama,

Fille de **PAYANDI** Tévarayen

Né en 1864 à La Réunion (974).

Décédé le samedi 1er décembre 1934.

et de **TAÏLAMIN** Vayabry

Née en septembre 1870 à Bouloupari (98).

Elle est née à La Foa (98) le lundi 30 octobre 1893.

Décédée en 1941.

Mariée le samedi 27 mars 1915, avec **CONDOYA** Vingouroux

Il voit le jour en 1878 .

12 Enfants

- VIGOUROUX-CONDOYA Georges - 1597 - (° 1905 + 1967)
- CONDOYA Georgette - 406 - (° 1909 + 1996)
- CONDOYA Antoinette - 402 - (° 1911)
- CONDOYA Rosette Taïlmain - 414 - (° 1912 + 1982)
- CONDOYA Joseph Vigouroux Dit Dédé - 408 - (° 1914)
- CONDOYA Antoine Tétène - 401 - (° 1916)
- CONDOYA-VIGOUROUX Joséphine Louise - 415 - (° 1918)
- CONDOYA Odette Germaine - 412 - (° 1920)
- CONDOYA André Gilbert - 400 - (° 1922)
- CONDOYA Claudette Rose Arlette - 404 - (° 1925)
- CONDOYA Ginette Régina Muguette - 407 - (° 1929)
- CONDOYA Roger Frédéric - 413 - (° 1935)

1270. **PAYANDI** Antoine,

Fils de **PAYANDI** Tévarayen

Né en 1864 à La Réunion (974).

Décédé le samedi 1er décembre 1934.

et de **TAÏLAMIN** Vayabry

Née en septembre 1870 à Bouloupari (98).

Il naît à La Foa (98) le mardi 4 août 1903.

Décédé le lundi 14 juin 1920.

1271. **PAYANDI** Célestin,

Fils de **PAYANDI** Tévarayen

Né en 1864 à La Réunion (974).

Décédé le samedi 1er décembre 1934.

et de **TAÏLAMIN** Vayabry

Née en septembre 1870 à Bouloupari (98).

Il voit le jour le jeudi 29 décembre 1910 à La Foa (98).

Uni avec **ABDELKADER** Rose

2 Enfants

Etat des personnes étant Nées où Mariées où décédées où concessionnaires
à La Foa

- PAYANDI Jacques
- PAYANDI Théophile

1272. **PAYANDI** Emile,

Fils de **PAYANDI** Tévarayen

Né en 1864 à La Réunion (974).

Décédé le samedi 1er décembre 1934.

et de **TAÏLAMIN** Vayabry

Née en septembre 1870 à Bouloupari (98).

Il est né à La Foa (98) le lundi 23 février 1914.

Uni avec **ZIANI** Jeanne

2 Enfants

- PAYANDI Michel
- PAYANDI Jeanine

1273. **PAYANDI** Fernand André,

Fils de **PAYANDI** Permal Edouard Dit Petit Permal - 1280 -

Né le lundi 30 mai 1898 à La Foa (98).

Décédé le samedi 16 avril 1898 à La Foa (98).

et de **WANTILINGON** Faustine - 1630 -

Née le vendredi 7 mars 1902 à La Foa (98).

Décédée le samedi 8 janvier 1994 à Nouméa (98).

Il voit le jour le mercredi 6 janvier 1926 à La Foa (98).

Uni avec **MARCIAS** Marguerite

1274. **PAYANDI** Honoré,

Fils de

et de **PAYANDI - PAILLANDI** Soubama Dite Angèle - 1283 -

Née le vendredi 15 mai 1896 à La Foa (98).

Décédée le samedi 11 mars 1972 à Nouméa (98).

Il est né à La Foa (98) le mardi 9 mars 1937.

Uni avec **GIROUX** Marcelle

2 Enfants

- PAYANDI Gilles
- PAYANDI Carole

1275. **PAYANDI** Julie Yvonne,

Fille de **PAYANDI** Tévarayen

Né en 1864 à La Réunion (974).

Décédé le samedi 1er décembre 1934.

et de **TAÏLAMIN** Vayabry

Née en septembre 1870 à Bouloupari (98).

Elle voit le jour à La Foa (98) le mardi 31 octobre 1916.

Décédée le samedi 7 avril 1917 à La Foa (98).

Etat des personnes étant Nées où Mariées où décédées où concessionnaires
à La Foa

1276. PAYANDI Julien Vêraringuin, Fils de PAYANDI Tévarayen Né en 1864 à La Réunion (974). Décédé le samedi 1er décembre 1934. et de TAÏLAMIN Vayabry Née en septembre 1870 à Bouloupari (98). Il voit le jour à La Foa (98) le samedi 13 juillet 1901. Décédé le mardi 11 juin 1968 à Nouméa (98). Marié le mercredi 17 avril 1968 à Nouméa (98), avec RANGASSAMY Bellaï Emilie - 1355 - Elle voit le jour le mercredi 29 juin 1904 à La Foa (98).
--

10 Enfants

- PAYANDI Yvonne - 1282 - (° 1921)
- PAYANDI Marcel Augustin - 1277 - (° 1923)
- PAYANDI Louis Jean (° 1926)
- PAYANDI Paulette Marthe (° 1929)
- PAYANDI Andrée Eliane (° 1930)
- PAYANDI Raymond Alfred (° 1931)
- PAYANDI Jeanne Henriette (° 1933)
- PAYANDI Raymonde Thérèse (° 1936)
- PAYANDI Julien Claude (° 1938)
- PAYANDI Monique (° 1943)

1277. PAYANDI Marcel Augustin, Fils de PAYANDI Julien Vêraringuin - 1276 - Né le samedi 13 juillet 1901 à La Foa (98). Décédé le mardi 11 juin 1968 à Nouméa (98). et de RANGASSAMY Bellaï Emilie - 1355 - Née le mercredi 29 juin 1904 à La Foa (98). Il est né le vendredi 2 mars 1923 à La Foa (98). Uni avec VINCENT Elle est née à Bouloupari (98) .

1278. PAYANDI Marimoutou, Fils de PAYANDI Tévarayen Né en 1864 à La Réunion (974). Décédé le samedi 1er décembre 1934. et de TAÏLAMIN Vayabry Née en septembre 1870 à Bouloupari (98). Il naît le mardi 3 juin 1890 à La Foa (98). Décédé le mercredi 25 avril 1973 à Nouméa (98). Uni avec TENDRAÏËN Minatchi - 1512 - Elle naît en 1879 . Décédée le dimanche 16 juillet 1939 à La Foa (98).
--

5 Enfants

- PAYANDI ; PAILLANDI Edmée Léonie - 1285 - (° 1909 + 1938)
- PAYANDI ; PAILLANDI Maria Angèle - 1288 - (° 1910)
- PAYANDI ; PAILLANDI Alice Jeanne - 1284 - (° 1915)

Etat des personnes étant Nées où Mariées où décédées où concessionnaires
à La Foa

- PAYANDI ; PAILLANDI Edouard - 1286 - (° 1918) - PAYANDI ; PAILLANDI Louise Flore - 1287 - (° 1923 + 1938)
21 Petits-enfants
- PAYANDI Maurice - PAYANDI Marthe - RANGASSAMY Liliane Georgina Huguette - 1360 - (° 1935)
- MARCIAS Jean René Dit Tatave - MARCIAS Micheline - MARCIAS Linda - MARCIAS Michel - CURÉ Raymonde - CURÉ Lionel - CURÉ Raymond - CURÉ Alain - PAYANDI ; PAILLANDI Guy - MARCIAS Norbert - MARCIAS Georgy - PAYANDI ; PAILLANDI Jean Luc - PAYANDI ; PAILLANDI Anita - PAYANDI ; PAILLANDI Noel - PAYANDI ; PAILLANDI Marie Flore - PAYANDI ; PAILLANDI William - PAYANDI ; PAILLANDI Edouard - PAYANDI ; PAILLANDI Sylvie
2 Arrières-petits-enfants
- WEISS Gina Marie Thérèse - 1635 - (° 1936) - WEISS Mauricette Fernande Minatchi - 1636 - (° 1938)

1279. **PAYANDI** Permal,

Fils de **PAYANDI** Tévarayen

Né en 1864 à La Réunion (974).

Décédé le samedi 1er décembre 1934.

et de **TAÏLAMIN** Vayabry

Née en septembre 1870 à Bouloupari (98).

Il voit le jour le vendredi 21 octobre 1887 à La Foa (98).

Décédé le samedi 16 avril 1898 à La Foa (98).

1280. **PAYANDI** Permal Edouard Dit Petit Permal,

Fils de **PAYANDI** Tévarayen

Né en 1864 à La Réunion (974).

Décédé le samedi 1er décembre 1934.

et de **TAÏLAMIN** Vayabry

Née en septembre 1870 à Bouloupari (98).

Décédé le samedi 16 avril 1898 à La Foa (98).

Il est né le lundi 30 mai 1898 à La Foa (98).

Marié le mercredi 11 mars 1925 à La Foa (98), avec **WAINLINGON** Faustine - 1630 -

Elle est née le vendredi 7 mars 1902 à La Foa (98).

Décédée le samedi 8 janvier 1994 à Nouméa (98).

Etat des personnes étant Nées où Mariées où décédées où concessionnaires
à La Foa

2 Enfants

- PAYANDI Fernand André - 1273 - (° 1926)
- PAYANDI Pierre Paul Louis - 1281 - (° 1927 + 1998)

5 Petits-enfants

- PAYANDI Jean Pierre
- PAYANDI-ROLLAND Roger
- PAYANDI-ROLLAND Didier
- PAYANDI-ROLLAND Jocelyne
- PAYANDI-ROLLAND Andre Fernand Permal - 1289 - (° 1968 + 2008)

4 Arrières-petits-enfants

- PAYANDI-ROLLAND Dahédrey (° 1993)
- PAYANDI-ROLLAND Kevin (° 1994)
- PAYANDI-ROLLAND Mickaël (° 1997)
- PAYANDI-ROLLAND Melvin (° 1997)

1281. **PAYANDI** Pierre Paul Louis,

Fils de **PAYANDI** Permal Edouard Dit Petit Permal - 1280 -

Né le lundi 30 mai 1898 à La Foa (98).

Décédé le samedi 16 avril 1898 à La Foa (98).

et de **WANTILINGON** Faustine - 1630 -

Née le vendredi 7 mars 1902 à La Foa (98).

Décédée le samedi 8 janvier 1994 à Nouméa (98).

Il voit le jour à La Foa (98) le lundi 27 juin 1927.

Décédé le vendredi 13 mars 1998 à Nouméa (98).

Uni avec **GAYON** Marie Louise

Elle naît à Touho (98) le mercredi 4 mars 1931.

5 Enfants

- PAYANDI Jean Pierre
- PAYANDI-ROLLAND Roger
- PAYANDI-ROLLAND Didier
- PAYANDI-ROLLAND Jocelyne
- PAYANDI-ROLLAND Andre Fernand Permal - 1289 - (° 1968 + 2008)

4 Petits-enfants

- PAYANDI-ROLLAND Dahédrey (° 1993)
- PAYANDI-ROLLAND Kevin (° 1994)
- PAYANDI-ROLLAND Mickaël (° 1997)
- PAYANDI-ROLLAND Melvin (° 1997)

1282. **PAYANDI** Yvonne,

Fille de **PAYANDI** Julien Véraringuin - 1276 -

Né le samedi 13 juillet 1901 à La Foa (98).

Décédé le mardi 11 juin 1968 à Nouméa (98).

et de **RANGASSAMY** Bellaï Emilie - 1355 -

Etat des personnes étant Nées où Mariées où décédées où concessionnaires
à La Foa

Née le mercredi 29 juin 1904 à La Foa (98).
Elle naît le vendredi 4 novembre 1921 à La Foa (98).

Unie avec **LAVIN** Francis

1283. **PAYANDI - PAILLANDI** Soubama Dite Angèle,

Fille de **PAYANDI** Tévarayen
Né en 1864 à La Réunion (974).
Décédé le samedi 1er décembre 1934.
et de **TAÏLAMIN** Vayabry
Née en septembre 1870 à Bouloupari (98).
Elle naît le vendredi 15 mai 1896 à La Foa (98).
Décédée le samedi 11 mars 1972 à Nouméa (98).

Mariée le samedi 23 mai 1925 à La Foa (98), avec **TAKARA** Taro - 1499 -
Il voit le jour en 1881 à Kobé (Japon).
Décédé le jeudi 2 janvier 1936 à La Foa (98), Thia.
Professions : Agriculteur.

Unie avec

7 Enfants

- PAYANDI Suzanne Mardai
- TAKARA Lucienne Laurette - 1498 - (° 1925)
- TAKARA Lucien Gilbert Dit Lolo - 1497 - (° 1928)
- TAKARA Honorette Arlette - 1496 - (° 1930)
- TAKARA Désiré Firmin - 1494 - (° 1933)
- TAKARA Gilberte Claude - 1495 - (° 1934 + 1934)
- PAYANDI Honoré - 1274 - (° 1937)

7 Petits-enfants

- TAKARA Paulette
- TAKARA Patrick
- TAKARA Daniel
- TAKARA Charles
- TAKARA Armand

- PAYANDI Gilles
- PAYANDI Carole

1284. **PAYANDI ; PAILLANDI** Alice Jeanne,

Fille de **PAYANDI** Marimoutou - 1278 -
Né le mardi 3 juin 1890 à La Foa (98).
Décédé le mercredi 25 avril 1973 à Nouméa (98).
et de **TENDRAÏËN** Minatchi - 1512 -
Née en 1879.
Décédée le dimanche 16 juillet 1939 à La Foa (98).
Elle naît le mercredi 27 janvier 1915 à La Foa (98).

Mariée le dimanche 8 janvier 1939, avec **MARCIAS** Georges Auguste - 1053 -
Il est né à La Foa (98) le lundi 11 février 1918.

Etat des personnes étant Nées où Mariées où décédées où concessionnaires
à La Foa

3 Enfants

- PAYANDI ; PAILLANDI Guy
- MARCIAS Norbert
- MARCIAS Georgy

1285. **PAYANDI ; PAILLANDI** Edmée Léonie,

Fille de **PAYANDI** Marimoutou - 1278 -
Né le mardi 3 juin 1890 à La Foa (98).
Décédé le mercredi 25 avril 1973 à Nouméa (98).
et de **TENDRAÏËN** Minatchi - 1512 -
Née en 1879.
Décédée le dimanche 16 juillet 1939 à La Foa (98).
Elle est née à La Foa (98) le lundi 3 mai 1909.
Décédée le samedi 25 juin 1938 à Nouméa (98).

Mariée en 1934 à La Foa (98), avec **RANGASSAMY** Georges - 1358 -
Il naît à La Foa (98) le samedi 13 décembre 1902.

3 Enfants

- PAYANDI Maurice
- PAYANDI Marthe
- RANGASSAMY Liliane Georgina Huguette - 1360 - (° 1935)

2 Petits-enfants

- WEISS Gina Marie Thérèse - 1635 - (° 1936)
- WEISS Mauricette Fernande Minatchi - 1636 - (° 1938)

1286. **PAYANDI ; PAILLANDI** Edouard,

Fils de **PAYANDI** Marimoutou - 1278 -
Né le mardi 3 juin 1890 à La Foa (98).
Décédé le mercredi 25 avril 1973 à Nouméa (98).
et de **TENDRAÏËN** Minatchi - 1512 -
Née en 1879.
Décédée le dimanche 16 juillet 1939 à La Foa (98).
Il est né à La Foa (98) le lundi 14 janvier 1918.

Uni avec **MICHOT** Solange
Elle voit le jour en 1923 .
Décédée en 2013.

7 Enfants

- PAYANDI ; PAILLANDI Jean Luc
- PAYANDI ; PAILLANDI Anita
- PAYANDI ; PAILLANDI Noel
- PAYANDI ; PAILLANDI Marie Flore
- PAYANDI ; PAILLANDI William
- PAYANDI ; PAILLANDI Edouard
- PAYANDI ; PAILLANDI Sylvie

1287. **PAYANDI ; PAILLANDI** Louise Flore,

Fille de **PAYANDI** Marimoutou - 1278 -

Etat des personnes étant Nées où Mariées où décédées où concessionnaires
à La Foa

Né le mardi 3 juin 1890 à La Foa (98).
Décédé le mercredi 25 avril 1973 à Nouméa (98).
et de **TENDRAÏEN** Minatchi - 1512 -
Née en 1879.
Décédée le dimanche 16 juillet 1939 à La Foa (98).
Elle est née à La Foa (98) le dimanche 1er avril 1923.
Décédée le mercredi 25 mai 1938 à La Foa (98).

1288. **PAYANDI ; PAILLANDI** Maria Angèle,

Fille de **PAYANDI** Marimoutou - 1278 -
Né le mardi 3 juin 1890 à La Foa (98).
Décédé le mercredi 25 avril 1973 à Nouméa (98).
et de **TENDRAÏEN** Minatchi - 1512 -
Née en 1879.
Décédée le dimanche 16 juillet 1939 à La Foa (98).
Elle est née à La Foa (98) le samedi 30 juillet 1910.

Mariée le vendredi 7 avril 1939 à Nouméa (98), avec **CURÉ** Raymond Charles
Il voit le jour en 1905 .

Unie avec **MARCIAS** Jean René - 1054 -
Il voit le jour le mercredi 16 février 1927 à La Foa (98).

8 Enfants

- **MARCIAS** Jean René Dit Tatave
- **MARCIAS** Micheline
- **MARCIAS** Linda
- **MARCIAS** Michel
- **CURÉ** Raymonde
- **CURÉ** Lionel
- **CURÉ** Raymond
- **CURÉ** Alain

1289. **PAYANDI-ROLLAND** Andre Fernand Permal,

Fils de **PAYANDI** Pierre Paul Louis - 1281 -
Né le lundi 27 juin 1927 à La Foa (98).
Décédé le vendredi 13 mars 1998 à Nouméa (98).
et de **GAYON** Marie Louise
Née le mercredi 4 mars 1931 à Touho (98).
Il naît le samedi 28 septembre 1968 à La Foa (98).
Décédé le mercredi 1er octobre 2008 à Nouméa (98).

Uni avec **BARRETTEAU** Franciska Armande
Elle voit le jour le jeudi 20 juin 1968 à Bourail (98).

4 Enfants

- **PAYANDI-ROLLAND** Dahédrey (° 1993)
- **PAYANDI-ROLLAND** Kevin (° 1994)
- **PAYANDI-ROLLAND** Mickaël (° 1997)
- **PAYANDI-ROLLAND** Melvin (° 1997)

1290. **PELTIER** Lucien ¹,

Fils de **PELTIER** Eugène Nicolas

Etat des personnes étant Nées où Mariées où décédées où concessionnaires
à La Foa

<p>Né en 1830. Il est né le vendredi 17 mai 1861 à Paris 10° (75). Professions : Militaire.</p>
<p>Marié le samedi 10 août 1895 à La Foa (98), avec DIGNOLA Angéline - 543 - Elle naît à Messine (Italie) le mardi 8 décembre 1863.</p>
<p>¹ <i>Note Générale : condamné le 6 novembre 1883 à 8 ans de travaux forcés et 10 ans de surveillance pour vols et tentatives de vols commis à l'aide de fausses clés et d'effraction dans un édifice. - Embarqué sur la Frégate " Le Fontenoy" le 9 janvier 1884 - Réhabilité le 31 mai 1905</i> <i>Cote FR ANOM COL H 635 Matricule n° 15065 / 7787</i> <i>Le Lot n°068 de la Section La Foa "Urbain" d'une superficie de 6a 37 est attribué à Peltier -- et mis en Concession le et a titre définitif Locat, 3/6/9</i> <i>Le Lot n°156bis de la Section La Foa "Urbain" d'une superficie de 23a est attribué à Peltier lucien - et mis en Concession le 965 et a titre définitif Bail 2/4/6</i> <i>Le Lot n°36 de la Section La Foa "Thia Rural" d'une superficie de 40ha est attribué à Peltier Lucien - Matricule 15065 - et mis en Concession le et a titre définitif</i></p>

Enfant

- PELTIER Lucienne Angéline - 1291 - (° 1895)

<p>1291. PELTIER Lucienne Angéline, Fille de PELTIER Lucien - 1290 -, Militaire Né le vendredi 17 mai 1861 à Paris 10° (75). et de DIGNOLA Angéline - 543 - Née le mardi 8 décembre 1863 à Messine (Italie). Elle est née à La Foa (98) le vendredi 15 novembre 1895.</p>
<p>Mariée le samedi 26 août 1911 à Nouméa (98), avec LOMMEL Adolphe Eugène Il voit le jour le mardi 16 novembre 1875 à Saint maurice (Suisse). Décédé le mardi 17 mai 1966 à Grenoble (38).</p>

<p>1292. PÈNE Alexis Jean Eugène, Fils de PÈNE Jean-Baptiste Dit Pouchon, Colporteur Né le vendredi 27 juillet 1849 à Gènes (65). Décédé le vendredi 12 novembre 1926 à Nouméa (98). et de JOUAN Alphonsine Anne-Marie, Commerçante Née le jeudi 12 novembre 1857 à Vannes (56). Décédée le lundi 27 novembre 1905 à Nouméa (98). Il est né le dimanche 15 février 1885 à La Foa (98). Décédé en 1962 à Nouméa (98).</p>	
<p>Marié le lundi 26 février 1906 à Île des Pins (98), avec DUPLESSIS Laurence Marie Elle naît le vendredi 1er juin 1888 à Toulon (83). Décédée le lundi 30 mars 1981 à Nouméa (98).</p>	
<p>Marié le jeudi 13 juillet 1950 à Farino (98), avec RICHARD Clotilde Florentine Elle voit le jour le mardi 14 octobre 1913 à Pouembout (98).</p>	

11 Enfants

- PENE Laurence Dite Lola (° 1907)

Etat des personnes étant Nées où Mariées où décédées où concessionnaires
à La Foa

- PENE Marcel Charles Eugène (° 1908 + 1911)
 - PENE Edmond Louis Eugène (° 1910)
 - PENE Odette Anne Marie - 1295 - (° 1911)
 - PENE Marcel Roger (° 1912)
 - PENE Marguerite Gisberte (° 1914)
 - PENE Eugène Laurent Jean (° 1915)
 - PENE Roger Robert (° 1917 + 1996)
 - PENE Guy Jean Charles (° 1923 + 1924)
 - PENE Ginette Madeleine (° 1929)
 - PÈNE Claude Bernard (° 1940)

12 Petits-enfants

- DRAGUICEVITZ Frédérique

- PENE Marguerite
 - PENE Edmonde
 - PENE Gael
 - PENE Dicky
 - SARRAMEGNA Gérald
 - SARRAMEGNA Monique
 - SARRAMEGNA Nicole
 - SARRAMEGNA Anne Marie
 - SARRAMEGNA Françoise
 - SARRAMEGNA Marguareth
 - SARRAMEGNA Pascale

1293. **PÈNE** Gabrielle Julienne Félicie,

Fille de **PÈNE** Jean-Baptiste Dit Pouchon, Colporteur
 Né le vendredi 27 juillet 1849 à Générést (65).
 Décédé le vendredi 12 novembre 1926 à Nouméa (98).
 et de **JOUAN** Alphonsine Anne-Marie, Commerçante
 Née le jeudi 12 novembre 1857 à Vannes (56).
 Décédée le lundi 27 novembre 1905 à Nouméa (98).
 Elle voit le jour le mercredi 6 mai 1891 à La Foa (98).

Enfant

- PENE René Roger (° 1912)

1294. **PÈNE** Marcel Charles,

Fils de **PÈNE** Jean-Baptiste Dit Pouchon, Colporteur
 Né le vendredi 27 juillet 1849 à Générést (65).
 Décédé le vendredi 12 novembre 1926 à Nouméa (98).
 et de **JOUAN** Alphonsine Anne-Marie, Commerçante
 Née le jeudi 12 novembre 1857 à Vannes (56).
 Décédée le lundi 27 novembre 1905 à Nouméa (98).
 Il naît en 1886 à La Foa (98).

1295. **PENE** Odette Anne Marie,

Fille de **PÈNE** Alexis Jean Eugène - 1292 -
 Né le dimanche 15 février 1885 à La Foa (98).
 Décédé en 1962 à Nouméa (98).
 et de **DUPLESSIS** Laurence Marie

Etat des personnes étant Nées où Mariées où décédées où concessionnaires
à La Foa

Née le vendredi 1er juin 1888 à Toulon (83).
Décédée le lundi 30 mars 1981 à Nouméa (98).
Elle voit le jour le jeudi 13 juillet 1911 à Nouméa (98).

Mariée le samedi 9 mars 1929 à La Foa (98), avec **LACOURT** Robert Felix - 857 -
Il voit le jour le lundi 12 mars 1906 à La Foa (98).

1296. **PÈNE** Raoul Jean Joseph,

Fils de **PÈNE** Jean-Baptiste Dit Pouchon, Colporteur
Né le vendredi 27 juillet 1849 à Générést (65).
Décédé le vendredi 12 novembre 1926 à Nouméa (98).
et de **JOUAN** Alphonsine Anne-Marie, Commerçante
Née le jeudi 12 novembre 1857 à Vannes (56).
Décédée le lundi 27 novembre 1905 à Nouméa (98).
Il naît à La Foa (98) le mardi 12 février 1889.
Décédé le lundi 23 août 1971 à Nouméa (98).



Marié le jeudi 11 février 1915 à Nouméa (98), avec **WILLMOTT** Marguerite

Uni avec **MUSSILLON** Camélie

Uni avec **RICHARD** Lucette

Marié le jeudi 11 février 1915 à Nouméa (98), avec **WILLEMOT** Madeleine
Elle est née le dimanche 23 janvier 1898 à Nouméa (98).
Décédée en 1948 à Nouméa (98).

2 Enfants

- PÈNE Robert (° 1918)
- PÈNE Anne Marie

2 Petits-enfants

- PÈNE Jean Claude
- PÈNE Michel

1297. **PÈNE-POUCHON** Marguerite Noémie Alice,

Fille de **PÈNE** Jean-Baptiste Dit Pouchon, Colporteur
Né le vendredi 27 juillet 1849 à Générést (65).
Décédé le vendredi 12 novembre 1926 à Nouméa (98).
et de **JOUAN** Alphonsine Anne-Marie, Commerçante
Née le jeudi 12 novembre 1857 à Vannes (56).
Décédée le lundi 27 novembre 1905 à Nouméa (98).
Elle est née à La Foa (98) le dimanche 24 juillet 1887.
Décédée le vendredi 21 avril 1950 à Nouméa (98).

Mariée le jeudi 17 janvier 1907 à Baie du sud (98), avec **ISTIVIE** Georges Auguste Emile
Il voit le jour le mardi 26 juillet 1881 au Havre (76).
Décédé le jeudi 18 juin 1908 à Koumac (98).

Mariée le samedi 9 septembre 1911 à Nouméa (98), avec **NOVELLA** Jean-Bapthiste
Il voit le jour le dimanche 21 octobre 1866 à Pino (2B).

Etat des personnes étant Nées où Mariées où décédées où concessionnaires
à La Foa

Unie avec **NOVELLA** Jean Baptiste
Il voit le jour à Pino (2B) le samedi 26 avril 1873.
Décédé en 1910 à Nouméa (98).

6 Enfants

- ISTIVIE Gabrielle Noemie Alphonsine (° 1908)
- NOVELLA André
- NOVELLA Jean
- NOVELLA Gabrielle
- NOVELLA André Georges (° 1912 + 1964)
- NOVELLA Jean (° 1923)

1298. **PERDRIX** Auguste Lucien Joseph ¹,
Il naît à Bar-sur-Aube (10) le mardi 27 octobre 1835.
Décédé le vendredi 31 janvier 1902 à La Foa (98).

Uni avec **MAUDEUX** Françoise Esther
Elle naît en 1845.

¹ *Note Générale : Le Lot n°19 de la Section La Foa "Thia Rural" d'une superficie de 3ha 92 est attribué à Perdrix Auguste Julien Joseph -Matricule 4164 - et mis en Concession le 1/2/1888 et a titre définitif*

1299. **PEROT** Edouard Emmanuel ¹,
Il est né le lundi 31 janvier 1859 à Cernay-en-Dormois (51).
Décédé le jeudi 23 février 1893 à Ile Nou (98).
Professions : Surveillant Militaire.

Marié le jeudi 25 août 1887 à Fontaine-sur-Ay (51), avec **RIDOUX** Sophie Isabelle
Elle voit le jour à Fontaine-sur-Ay (51) le dimanche 28 janvier 1866.
Décédée le mercredi 15 août 1888 à Nouméa (98).

Marié le dimanche 26 avril 1891 à La Foa (98), avec **BASTARD** Marie Françoise Pauline - 111 -
Elle naît le jeudi 24 juin 1875 à Landerneau (29).
Professions : Surveillant Militaire.

¹ *Note Générale : Le Lot n°26 de la Section La Foa "Thia Rural" d'une superficie de 40ha est attribué à Perot Edouard Emmanuel -Surveillant - et mis en Concession le et a titre définitif Dépossédé*

Enfant

- PEROT Hélène Henriette (° 1888)

1300. **PERRAUD** Albert,
Fils de **PERRAUD** Augustin François
Né en 1882.
Décédé le jeudi 20 mai 1943 à Nouméa (98).
et de **BOISSERY** Henriette Ernestine Catherine
Née le lundi 16 septembre 1889 à Nouméa (98).
Décédée le mardi 13 juin 1967 à Nouméa (98).
Il est né le jeudi 2 septembre 1915 à La Foa (98).
Décédé le lundi 9 mars 1992 à Nouméa (98).

Etat des personnes étant Nées où Mariées où décédées où concessionnaires
à La Foa

<p>1301. PERROT Joseph André ¹,</p> <p>Il voit le jour à Saint-Étienne (26) le dimanche 20 décembre 1953. Professions : Garçon de café.</p> <p>Marié le mercredi 17 avril 1901 à La Foa (98), avec LENOBLE Marie Louise - 1000 - Elle voit le jour à Bourail (98) le mardi 11 juillet 1882.</p> <p>¹ <i>Note Générale : Condamné le 25 juin 1879 à 8 ans de travaux forcés et 8 ans de surveillance pour vol - Matricules 11455 - 5366 - 5014 - FR ANOM COL H 635 Embarqué le 8 novembre 1878 par "Le Tage"</i></p>	
---	--

<p>1302. PERSAN Alain,</p> <p>Fils de PERSAN Jean-Bapthiste <u>Paul</u> Dit Paulo Né le mardi 30 septembre 1902 à Canala (98), Négropo. Décédé le lundi 2 décembre 1963 à Canala (98). et de GUICHARD Marie Née le mardi 28 octobre 1913 à Voh (98). Décédée le mardi 30 juillet 2013 à Nouméa (98). Il est né à Canala (98) le samedi 22 juin 1940. Décédé le jeudi 22 décembre 1983 à La Foa (98).</p> <p>Marié vers 1963, avec BÉNÉ Elisabeth Dite Fifille Elle naît le vendredi 8 novembre 1935 à Canala (98). Décédée le jeudi 21 décembre 2000 à Nouméa (98).</p>	
---	--

<p>1303. PERSAN Claudius Alexandre Dit <u>Claude</u>,</p> <p>Fils de PERSAN Jean-Bapthiste Tircis, Maréchal des logis chef, colon Feuillet Né le lundi 25 mai 1863 à Saint-Étienne (42). Décédé le vendredi 18 août 1933 à Nouméa (98). et de FELLERATH Sophie, Couturiere Née le mardi 26 janvier 1869 à Birkenwald (67). Décédée le samedi 2 juillet 1932 à Canala (98). Il naît le vendredi 22 novembre 1895 à Lyon (69). Décédé le jeudi 6 novembre 1952 à Nouméa (98).</p> <p>Marié le samedi 6 mai 1922 à La Foa (98), avec HAUTCOEUR Léa Yvonne Gabrielle - 782 - Elle voit le jour à Nouméa (98) le vendredi 18 mai 1900. Décédée le jeudi 7 septembre 1989 à Nouméa (98).</p>	
--	--

9 Enfants
<ul style="list-style-type: none"> - PERSAN Robert (° 1923 + 1925) - PERSAN Gilda (° 1924) - PERSAN Christiane (° 1925) - PERSAN Norbert (° 1929) - PERSAN Claude Dite Claudette - PERSAN Ghislaine - PERSAN Bernard - PERSAN Judith - PERSAN Arnold Dit Nono
10 Petits-enfants

Etat des personnes étant Nées où Mariées où décédées où concessionnaires
à La Foa

- HUGEAUD Jean Claude - HUGEAUD Rolande - HUGEAUD Christian - HUGEAUD Philippe
- PERSAN Armand - PERSAN Marie-Laure - DOURTOT Yannick - DOURTOT Philippe - DOURTOT Eric - DOURTOT Harold

1304. PESTEL Jérôme Léopold ¹ ,
Il naît au Havre (76) le mercredi 26 juillet 1848. Décédé le jeudi 22 septembre 1898 à La Foa (98). Professions : Plombier zingueur.
¹ <i>Note Générale : condamné au bagne de Nouvelle Calédonie en 1880 Cote FR ANOM COL H 531 Matricule n° 12585 embarqué sur le Tage de février 1881 Le Lot n°107 de la Section La Foa "Urbain" d'une superficie de 16a 90 est attribué à Pestel Jérôme - Matricule n° 12585 - et mis en Concession le 6/5/1896 et a titre définitif Dépossédé</i>

1305. PETIT André ¹ ,
Il est né à Salins (77) le mercredi 21 novembre 1832. Décédé le vendredi 16 décembre 1904 à La Foa (98). Professions : Manoeuvre.
¹ <i>Note Générale : condamné au bagne de Nouvelle Calédonie en 1863 Cote FR ANOM COL H 735 Matricule n° 312 / 154</i>

1306. PETIT Charles Ernest Hilarion ¹ ,
Il est né le dimanche 21 décembre 1851 à Chaulnes (80). Décédé le vendredi 29 août 1890 à La Foa (98). Professions : Tisserand et forgeron.
Marié le mercredi 7 juin 1882 à Bourail (98), avec QUILLET Ledivine Olympe Elle naît le vendredi 13 février 1857 à Bonneville (80). Décédée le mercredi 5 septembre 1894 à Nouméa (98). Professions : Manoeuvre.
¹ <i>Note Générale : Condamné le 31 aout 1874 à 20 ans de travaux forcés et 20 ans de surveillance pour vol - Matricule 7101 - FR ANOM COL H 532 Embarqué le 2 octobre 1874 par "La Garonne" Lot Rural de la Fonwhary n°17 d'une superficie de 10h 65a est attribué à Petit Charles Hilarion Matricule N° 7101 et mis en Concession le 4/2/1880 et a titre définitif est DCD</i>

1307. PETIT Joseph ¹ ,
--

Etat des personnes étant Nées où Mariées où décédées où concessionnaires
à La Foa

<p>Il naît le mercredi 12 avril 1837 à Bordeaux (33). Décédé le mercredi 31 janvier 1912 à Nouméa (98). Professions : Forgeron.</p>
<p>Marié le samedi 23 mars 1878 à La Foa (98), Uarai, avec BLÉZE Marie Pauline Dite Pascau - 224 - Elle naît à Coaraze (64) le jeudi 20 mars 1851. Professions : Couturière.</p>
<p>¹ <i>Note Générale : Condamné le 17 septembre 1870 à 8 ans de travaux forcés pour vol - embarqué sur le "Rhin" le 31 janvier 1872 Matricules 3569 - 2130</i></p>

<p>1308. PEYTOUREAU Guillaume ¹,</p> <p>Il est né à Saint-Vincent-de-Connezac (24) le dimanche 1er mars 1835. Décédé le mardi 5 mars 1907 à La Foa (98). Professions : Cultivateur.</p> <p>¹ <i>Note Générale : Condamné le 5 octobre 1861 à Périgueux condamné aux travaux forcés à perpétuité pour homicide volontaire - Embarqué sur la L'Iphigénie de janvier 1864 Matricule n° 54 / 6265 Lot Rural de la Fonwhary n°8 d'une superficie de 7 ha 86 a est attribué à Peytoureau Guillaume Matricule N° 54 et mis en Concession le 4/6/1884 et a titre définitif est vendu</i></p>

<p>1309. PICARD Auguste Joseph ¹,</p> <p>Il voit le jour le dimanche 19 octobre 1845 à Mortrée (61). Décédé le jeudi 17 décembre 1914 à La Foa (98). Professions : Journalier.</p> <p>¹ <i>Note Générale : Condamné au Bagne de Nouvelle Calédonie en 1881 Embarqué sur la Loire le 10 décembre 1881 et arrivé en Janvier 1882 Matricule n° 12998 / 13163 Lot Rural de la Fonwhary n°30 d'une superficie de 10ha est arribué à Picard Auguste Joseph Matricule N° 12998 et mis en Concession le 17/8/1888</i></p>
--

<p>1310. PIERRON Aline Albertine,</p> <p>Fille de PIERRON Albert Eugène Né le dimanche 14 juin 1874 à Pouxoux (88). Décédé le mardi 10 juin 1902 à Ponérihouen (98). et de ROSSARD Hélène - 1426 - Née le mercredi 24 août 1881 à Ponérihouen (98). Décédée le vendredi 20 juin 1919 à Ile de Vaté (Nelle Hébr). Elle voit le jour à Ponérihouen (98) le vendredi 31 août 1900. Décédée le vendredi 17 février 1922 à La Foa (98), Farino.</p> <p>Mariée au Mont-Dore (98), avec BELLIER Francois <u>Salvator</u> - 124 - Il naît le jeudi 15 janvier 1885 à Baie de Prony (98), Prony. Décédé le mercredi 31 août 1955 à Dumbéa (98).</p> <p>Mariée le mercredi 19 octobre 1921 à Nouméa (98), avec BERNANOS Jules Paul Il voit le jour à Nouméa (98) le vendredi 28 septembre 1888. Décédé le lundi 11 octobre 1976 à Nouméa (98).</p>

4 Enfants

Etat des personnes étant Nées où Mariées où décédées où concessionnaires
à La Foa

- BELLIER Louis (° 1916 + 1982)
- BELLIER Raymond (° 1919)
- BELLIER Julien Joseph Alain (° 1920 + 1937)
- BELLIER Yvonne (° 1921)

Petit-enfant

- BELLIER Raymond

1311. **PIFFERA** Vicent Pierre ¹,

Il naît à Vienne-en-Arthies (95) le dimanche 22 janvier 1837.

Décédé le mardi 25 juin 1878 à La Foa (98).

Professions : Employé chez M. de Coutouly à Popidery.

¹ *Note Générale : Condamné au Bagne de Nouvelle Calédonie en 1873 matricule 5921 zone cote H 394. Victime de l'insurrection Canaque du 25 Juin 1878.*
<https://gallica.bnf.fr/ark:/12148/bpt6k701278r/f2.item.r=GIRODEL.zoom>

1312. **PIFFÉRA** Vincent Pierre,

Il voit le jour à Vienne-en-Arthies (95) le dimanche 22 janvier 1837.

Décédé le mardi 25 juin 1878 à La Foa (98).

Marié le samedi 29 juin 1861 à Vienne-en-Arthies (95), avec **BESSENIÉ** Louise Apoline Marie Dite Bouvrot

Elle naît en 1841.

Enfant

- PIFFÉRA Adeline (° 1868)

1313. **PILLOUD** Benoît ¹,

Il voit le jour à Druillat (01) le mercredi 16 décembre 1835.

Décédé le dimanche 23 juin 1889 à La Foa (98).

Professions : Cultivateur.

¹ *Note Générale : condamné au bagne de Nouvelle Calédonie en 1866 Cote FR ANOM COL H 533 Matricule n° 643*

1314. **PIME** Marilyne,

Elle naît le jeudi 27 avril 1972 à La Foa (98).

Unie avec **LECOURIEUX** Roger Jean-Jacques Victor

Il voit le jour à Nouméa (98) le dimanche 11 février 1968.

3 Enfants

- LECOURIEUX Kenny Jean Jacques Victor (° 1996)
- LECOURIEUX Stephen Malvik Roger Maurice (° 1997)
- LECOURIEUX Kilian Gabriel (° 2000)

Etat des personnes étant Nées où Mariées où décédées où concessionnaires
à La Foa

1315. **PINAT** Ernest Dit Le Coq¹,

Il voit le jour le jeudi 25 mars 1841 à Revigny-sur-Ornain (55).

Décédé le dimanche 16 septembre 1888 à La Foa (98).

Professions : Remouleur.

¹ *Note Générale : Condamné au bagne de Nouvelle Calédonie en 1872 - Embarqué sur le navire la "Loire" le 19 avril 1873 qui est arrivé le 14 juillet 1873 Matricule 5082 / 4471*

1316. **PINEAU** Eugène¹,

Il voit le jour le vendredi 17 novembre 1854 à Loches (37).

Décédé le dimanche 12 mai 1912 à La Foa (98).

Professions : Menuisier.

¹ *Note Générale : Comdamné au travaux forcés de Nouvelle Calédonie en 1873 - Embarqué sur la "Loire" le 6 mai 1874 et arrivé à Nouméa le 16 Octobre 1874 - Matricule n° 6398 / 3330 / 14389*

1317. **PIOT** Eugène Paul,

Fils de **PIOT** Joseph Antoine, Marchand-Boucher

Né le mercredi 18 mars 1846 à Levergies (02).

Décédé le vendredi 2 août 1901 à Nouméa (98).

et de **MILLON** Adele Adolphine Françoise, Bouchère

Née le lundi 7 avril 1862 à Douai (59).

Décédée en 1930.

Il est né à Nouméa (98) le jeudi 20 avril 1899.

Décédé le jeudi 31 décembre 1942 à Nouméa (98).

Marié le samedi 24 juin 1922 à La Foa (98), avec **DEPLANQUE** Eugénie Jeanne - 519 -

Elle est née à Moindou (98) le jeudi 28 juin 1900.

Décédée le mardi 19 septembre 1989 à Nouméa (98).

Enfant

- PIOT Lucette Simonne Jeanne (° 1925)

1318. **PLOUARD** Joseph Hippolyte¹,

Il voit le jour à Baromesnil (76) le vendredi 17 août 1849.

Décédé le vendredi 6 octobre 1905 à La Foa (98).

Professions : Journalier.

¹ *Note Générale : condamné le 19 février 1876 par la cour d'assises de Rouen à 8 ans de travaux forcés pour vols - Cote FR ANOM COL H 736 Matricule n° 8447*

1319. **POGGI** Angèle Pierre,

Fille de **POGGI** Innocent, Cordonnier

Né en 1836 à Bastia (2B).

Décédé le dimanche 1er mars 1914 à Ile Nou (98).

et de **GUILLINI** Julie

Née en 1829 à Vescovato (2B).

Décédée le dimanche 16 juillet 1911 à Nouméa (98), Ile Nou.

Elle voit le jour le mardi 6 septembre 1870 à Bastia (2B).

Etat des personnes étant Nées où Mariées où décédées où concessionnaires
à La Foa

Décédée le mercredi 9 juillet 1919 à Nouméa (98).
Mariée le jeudi 7 janvier 1886 à La Foa (98), avec ASTENGO Cornélius Cyprien - 74 - Il est né le samedi 13 décembre 1851 à L'Île-Rousse (2B). Décédé le lundi 8 juillet 1929 à Nouméa (98). Professions : Marin.

10 Enfants

- ASTENGO Assomption Héloïse - 72 - (° 1886 + 1955)
- ASTENGO Adrienne Anais - 70 - (° 1888 + 1942)
- ASTENGO Pauline Marie - 80 - (° 1890 + 1962)
- ASTENGO Charles Nicolas Innocent - 73 - (° 1892 + 1939)
- ASTENGO Cyprien Joseph - 75 - (° 1894 + 1976)
- ASTENGO Noël Antoine - 79 - (° 1896 + 1978)
- ASTENGO Elisabeth Madeleine - 76 - (° 1899 + 1989)
- ASTENGO Antoine Cyprien - 71 - (° 1902 + 1978)
- ASTENGO Jean-Baptiste - 77 - (° 1904 + 1982)
- ASTENGO Louise - 78 - (° 1907)

4 Petits-enfants

- LEGRAND Edouard Cyprien Paul (° 1909 + 1979)
- LEGRAND Ernest Charles Jean-Baptiste (° 1912 + 1992)
- CHERUBINI Joseph (° 1912 + 1953)
- ASTENGO Daniel Cyprien Fernand Ange Felix

1320. POGGI Elisabeth ¹ ,
Elle voit le jour à Bastia (2B) le samedi 28 décembre 1844. Décédée le samedi 12 mars 1892 à La Foa (98).
Mariée le samedi 7 mars 1868 à Bastia (2B), avec OREZZOLI Antoine Hyacinthe - 1231 - Il est né le vendredi 14 août 1846 à Bastia (2B). Décédé le mercredi 7 septembre 1892 à La Foa (98).
¹ <i>Note Générale : elle rejoint son mari avec ses 3 enfants le 24 mai 1881 - Lot Rural de la Fonwhary n°5 d'une superficie de 6ha 9a est attribué à Orezza Elisabeth "POGGI" et mis en Concession le 26/4/1882 et a titre définitif le 9 janvier 1893</i>

6 Enfants

- OREZZOLI Adolphe Victor Frédéric - 1230 - (° 1874 + 1950)
- OREZZOLI Clémence Pauline - 1234 - (° 1876 + 1905)
- OREZZOLI Désirée Victoire - 1235 - (° 1877 + 1928)
- OREZZOLI Paul Antoine - 1245 - (° 1883 + 1883)
- OREZZOLI Paul Antoine - 1246 - (° 1884 + 1884)
- OREZZOLI Louis - 1241 - (° 1886 + 1958)

24 Petits-enfants

- OREZZOLI Marie Elisabeth Françoise - 1244 - (° 1898)
- OREZZOLI Emile Alexis - 1237 - (° 1899 + 1971)
- OREZZOLI Antoinette Joséphine Armandine - 1232 - (° 1901)
- OREZZOLI Edouard Jean - 1236 - (° 1902 + 1987)
- OREZZOLI Hélène Marguerite Dite Maggy - 1240 - (° 1904)
- OREZZOLI Blanche Louise - 1233 - (° 1906 + 1979)
- OREZZOLI Albertine Amélie (° 1908)

Etat des personnes étant Nées où Mariées où décédées où concessionnaires
à La Foa

<ul style="list-style-type: none"> - OREZZOLI Adolphe Gustave (° 1910 + 1975) - OREZZOLI Lucienne Berthe - 1243 - (° 1911) - OREZZOLI Christian Henri (° 1914 + 1980) - OREZZOLI Berthe Amandine (° 1915) - OREZZOLI Yvonne (° 1917) - OREZZOLI Odette Renée (° 1919)
<ul style="list-style-type: none"> - FRIQUET Elise Emilie Blanche - 665 - (° 1894 + 1895) - FRIQUET Léon Simon - 667 - (° 1898 + 1989) - FRIQUET Pauline Victoire - 670 - (° 1900 + 1982) - FRIQUET Marcel Adolphe Paul - 669 - (° 1902 + 1983) - FRIQUET Louis - 668 - (° 1905) - CÉSARI Marie Thérèse - 326 - (° 1899 + 1899) - OREZZOLI Clémence Marie Louise (° 1909 + 1993) - OREZZOLI Louise - 1242 - (° 1911) - OREZZOLI Ernest Adrien Louis - 1238 - (° 1914 + 1989) - OREZZOLI Ernestine Juliette Jeanne - 1239 - (° 1917) - OREZZOLI Andrée Rose (° 1937)
18 Arrières-petits-enfants
<ul style="list-style-type: none"> - ADAM de VILLIERS Rosine - ADAM de VILLIERS Huguette
<ul style="list-style-type: none"> - TAVERNIER Odette - 1510 - (° 1922 + 2007) - TAVERNIER Raymonde - FRIQUET Raymond - CHARTIER Henriette Pauline Marie - BARBOU Germain - BARBOU Germaine - BARBOU Alice - BARBOU Louis (° 1940) - BARBOU Roger - BARBOU Odette - BARBOU Jean - BARBOU Huguette - BARBOU Sylvia - VENISSEAU Yvonne Marie (° 1935) - VENISSEAU Andrée Rose (° 1937) - VENISSEAU Joseph Julien (° 1944)

1321. POIRCUITTE Marie,
Fille de POIRCUITTE Paul Louis Marie Né le samedi 24 février 1912 à Canala (98). Décédé le samedi 25 février 1984 à Nouméa (98). et de GENTILHOMME Emilie Edith Jeanne Née le lundi 1er avril 1929 à Canala (98), Négropo. Elle naît à La Foa (98) le dimanche 16 mai 1948.
Unie avec LECHANTEUR Bernard

1322. POLI Angèle,
Fille de POLI Jean Pierre, Né en 1857 à Serra de Fiumorbo Corse France.

Etat des personnes étant Nées où Mariées où décédées où concessionnaires
à La Foa

Décédé le jeudi 17 janvier 1918 à Farino (98).
et de **CHIABERTO** Madeleine
Née le mercredi 10 février 1886 à Bourail (98).
Elle naît à La Foa (98) le mercredi 31 mars 1909.

Unie avec **HAUTCOEUR** Gabriel
Il est né en 1905.

4 Enfants

- HAUTCOEUR René
- HAUTCOEUR Robert
- HAUTCOEUR Raymond
- HAUTCOEUR Andrée

1323. **POLI** Paulette,

Fille de **POLI** René Auguste
et de **NAILLET** Léonie
Elle naît à La Foa (98), Tendéa le lundi 12 décembre 1938.

Unie avec **GUISGANT** Louis Roger Charles
Il naît à Canala (98) le dimanche 12 juin 1921.
Décédé le mardi 11 février 1986 à Nouméa (98).

1324. **POMMELET** Louis Théodore,

Il est né le mardi 19 janvier 1904 à Nouméa (98).
Décédé le mercredi 17 février 1937 à La Foa (98).

Uni avec **SALMON** Rose Eulalie - 1460 -
Elle naît le dimanche 12 février 1905 à La Foa (98).
Décédée le lundi 23 janvier 1989 à Nouméa (98).

1325. **POMMIER** Alfred¹,

Il est né à Saint-Pierre (974) en 1840.
Décédé le vendredi 25 juillet 1884 à La Foa (98).
Professions : Charretier.

¹ Note Générale : Condamné au Bagne de Nelle Calédonie en 1874 - Embarqué sur la "Loire" le 5 juin 1874 Arrivé le 16 octobre 1874 - Matricule n° 6674 / 3342

1326. **PONTROUÉ** Adolphe Ernest,

Fils de **PONTROUÉ** Séraphin Adolphe Florent, Cordonnier
Né le vendredi 31 décembre 1841 à Poulainville (80).
Décédé le samedi 9 novembre 1889 à Nouméa (98).
et de **COLIN** Jeanne Marie
Née le mardi 12 octobre 1847 à Malestroit (56).
Décédée le mardi 13 décembre 1904 à Nouméa (98).
Il voit le jour à La Foa (98) le vendredi 6 avril 1883.
Décédé le dimanche 24 août 1884 à La Foa (98).

Etat des personnes étant Nées où Mariées où décédées où concessionnaires
à La Foa

1327. **PONTROUÉ** Alexandre Adolphe,
Fils de **PONTROUÉ** Séraphin Adolphe Florent, Cordonnier
Né le vendredi 31 décembre 1841 à Poulainville (80).
Décédé le samedi 9 novembre 1889 à Nouméa (98).
et de **COLIN** Jeanne Marie
Née le mardi 12 octobre 1847 à Malestroit (56).
Décédée le mardi 13 décembre 1904 à Nouméa (98).
Il voit le jour à La Foa (98) le lundi 2 mai 1887.
Décédé le mercredi 8 février 1888 à La Foa (98).

1328. **PORET** Camille Lucien ¹,
Il voit le jour le vendredi 10 septembre 1858 à Rouen (76).
Décédé le vendredi 15 janvier 1932 à La Foa (98).
Marié le jeudi 22 octobre 1914 à Sarraméa (98), avec **MITRIDE** Marie Sarline
Elle voit le jour à Nouméa (98) le mercredi 3 novembre 1875.
Décédée le jeudi 23 juillet 1936 à Nouméa (98).
¹ *Note Générale : Le Lot n°104 de la Section La Foa "Urbain" d'une superficie de 18a 12 est attribué à Poret Camille Lucien -Matricule n° 11132 - et mis en Concession le 16/8/1893 et a titre définitif*

Enfant

- PORET Lucienne Josephine (° 1915)

1329. **PORTERAT** Simon ¹,
Il naît à Lyon (69) le mardi 6 février 1849.
Décédé le jeudi 8 mars 1883 à Thio (98).
Professions : Boulanger.
Marié le lundi 25 mars 1878 à La Foa (98), avec **COLLARDEAU** Héloïse - 397 -
Elle voit le jour à Cognac (16) le dimanche 15 août 1858.
Décédée le mercredi 17 décembre 1884 à Nouméa (98).
Professions : Sans.
¹ *Note Générale : Condamné le 9 juin 1872 à 5 ans de travaux forcés pour vol - Embarqué sur le "Loire" le 19 avril 1873
Matricules 4966 - 1688 - 912 - FR ANOM COL H395*

2 Enfants

- PORTERAT Louis Baptistin (° 1879 + 1971)
- PORTERAT Baptistine Antoinette (° 1880 + 1880)

4 Petits-enfants

- PORTERAT Louis Paul Philippe (° 1900)
- PORTERAT Louis Baptiste (° 1903)
- PORTERAT Solange Renée (° 1904 + 1950)
- PORTERAT Paul Fernand Louis (° 1910)

1330. **POUCHIN** Victorin Stanislas ¹,
Elle naît en 1846.

Etat des personnes étant Nées où Mariées où décédées où concessionnaires
à La Foa

Décédé le mardi 25 juin 1878 à La Foa (98), Téremba Uarai.
Professions : Colon.

¹ Note Générale : <https://gallica.bnf.fr/ark:/12148/bpt6k701278r/f2.item.r=GIRODEL.zoom>

1331. **POUILLET** Madeleine Marie Berthe,

Fille de **POUILLET** Georges Marie Joseph
Né le samedi 5 novembre 1864 à Cusance (25).
Décédé le vendredi 31 mars 1933 à Païta (98).
et de **X**
Elle naît à La Foa (98) le mercredi 7 juin 1899.
Décédée le lundi 6 août 1979 à Nouméa (98).

Mariée le mercredi 27 octobre 1920 à Nouméa (98), avec **GUEPY** Claude Charles
Il voit le jour le lundi 25 août 1890 à Nouméa (98).
Décédé le lundi 8 février 1943 à Nouméa (98).

3 Enfants

- GUEPY Pierre Charles Georges (° 1920 + 2000)
- GUEPY Yvette (° 1922 + 2007)
- GUEPY Genevieve (° 1926 + 2013)

1332. **POULAIN** Maurice,

Fils de **POULAIN** Maurice Christian
Né le mercredi 8 août 1928 à Nouméa (98).
et de **DABAUME** Delphine
Née le lundi 26 septembre 1932 à Voh (98).
Il est né le jeudi 17 janvier 1957 à La Foa (98).

1333. **POULAIN** Yvette Jeanine,

Fille de **POULAIN** Maurice Christian
Né le mercredi 8 août 1928 à Nouméa (98).
et de **DABAUME** Delphine
Née le lundi 26 septembre 1932 à Voh (98).
Elle naît le mardi 24 juillet 1962 à La Foa (98).

1334. **POUYALLET** Jean ¹,

Il naît le dimanche 10 mars 1839 à Pauillac (33).
Décédé le lundi 27 novembre 1876 à La Foa (98), Uarai.
Professions : Vigneron.

Marié le mercredi 4 juillet 1866 à Hourtin (33), avec **BERNARD** Marie
Elle naît le lundi 19 septembre 1836 à Hourtin (33).
Décédée le jeudi 26 novembre 1885 à Cissac-Médoc (33).

¹ Note Générale : *condamné au bagne en Nouvelle Calédonie en 1868 - Embarqué le 1 juin 1870 sur le "Néréide" - Matricule 2916*

1335. **PRÉVOST** Jules Jean ¹,

Etat des personnes étant Nées où Mariées où décédées où concessionnaires
à La Foa

Il naît à Paris (75) le jeudi 8 juin 1854.
Décédé le vendredi 11 août 1905 à La Foa (98).
Professions : Bouvier.

¹ *Note Générale : Comdamné au bagne de Nouvelle Calédonie en 1873 - Embarqué sur "Le Calvados" le 2 septembre 1874 et arrivé à Nouméa le 8 janvier 1875 - Matricule n° 6806
Le Lot n°22 de la Section La Foa "Tendéa" d'une superficie de 4ha 11 est arribué à Prévost Jules Jean -Matricule 6806 - et mis en Concession le 1511 et a titre définitif Dépossédé*

1336. **PRINGARBE** Aurélie Madeleine Eugénie ¹,

Fille de **PRINGARBE** Jean François, Cultivateur
Né le dimanche 20 avril 1851 à Tigny-Noyelle (62).
Décédé le mardi 14 avril 1908.
et de **MOLÉON** Henriette, Menagère
Née le vendredi 14 novembre 1851 à Paris (75).
Décédée le jeudi 31 mars 1904 à Bourail (98).
Elle naît à Bourail (98) le mardi 5 juillet 1892.
Décédée le dimanche 28 mai 1972 à La Foa (98).

Mariée le samedi 30 mai 1908, avec **NGUYEN** Van Chou Van Chau
Il naît en 1885.
Professions : Boulanger à la Foa.

¹ *Note Générale : Boursière à l'internat de filles de Fonwhary en 1901*

Enfant

- NGUYEN van CHAN Françoise Julie - 1199 - (° 1905)

1337. **PROVOST** Marianne,

Elle voit le jour le samedi 4 décembre 1852 à Plouider (29).
Décédée le lundi 9 novembre 1896 à La Foa (98).

Unie avec **BOUCHER**

1338. **PRUGNOT** Henri ¹,

Il naît le lundi 24 juin 1861 à Lenax (03).
Professions : Cultivateur.

Marié le mercredi 4 septembre 1889 à La Foa (98), avec **KRETZ** Marie Catherine - 843 -
Elle est née à Sarralbe (57) le samedi 27 juin 1874.

¹ *Note Générale : condamné le 12 juillet 1880 à 5 ans de travaux forcés pour vols qualifiés et tentative - Embarqué sur laj régate "La Loire" le 25 novembre 1880
Cote FR ANOM COL H 220 Matricule n° 12312 / 4910 / 2092
Le Lot n°05 de la Section La Foa "Méaré" d'une superficie de 7ha est arribué à Prugnot Henri -12312 - et mis en Concession le 11/9/1887 et a titre définitif Revendu
Le Lot n°05a de la Section La Foa "Méaré" d'une superficie de 1ha 38a est arribué à Prugnot Henri -12312 - et mis en Concession le 11/9/1887 et a titre définitif Revendu*

Enfant

- PRUGNOT Louis - 1339 - (° 1890 + 1916)

Etat des personnes étant Nées où Mariées où décédées où concessionnaires
à La Foa

1339. PRUGNOT Louis ¹ ,
Fils de PRUGNOT Henri - 1338 -, Cultivateur Né le lundi 24 juin 1861 à Lenax (03). et de KRETZ Marie Catherine - 843 - Née le samedi 27 juin 1874 à Sarralbe (57). Il naît à La Foa (98) le vendredi 17 octobre 1890. Décédé le vendredi 3 mars 1916 à Seppois-le-Bas (68). Professions : 414° Régiment d'Infanterie.
¹ Note Générale : Guerre 1914 - 1918 - 414° Régiment d'Infanterie Matricule 577 Roman Drome

1340. PUECH Pierre Isaac ¹ ,
Il naît à Mazamet (81) le mercredi 26 février 1840. Décédé le vendredi 22 avril 1904 à Nouméa (98). Professions : Commerçant.
Marié le samedi 7 novembre 1868 à Nouméa (98), avec MARTEL Elicabeth Elle est née à Saint pierre (guernesey) en 1840. Décédée le mardi 13 avril 1869 à Nouméa (98).
Marié le samedi 7 janvier 1871 à Nouméa (98), avec HEANEY Florence Marie Elle est née à Woolwich (Angleterre) le lundi 1er janvier 1849. Décédée le jeudi 30 août 1883 à Nouméa (98).
Marié le mardi 22 janvier 1895 à La Foa (98), avec REMONDI Marie Victorine - 1376 - Elle naît le vendredi 27 décembre 1844 à Paris (75). Décédée après le vendredi 28 octobre 1921 à Nouméa (98).
¹ Note Générale : Commerçant à Nouméa (Nouvelle Calédonie), il est accusé de complicité, puis expulsé de Nouvelle Calédonie par un arrêté du gouverneur Alleyron en date du 8 janvier 1875, suite à l'évasion du communard "Henri de Rochefort". Il intentera un procès contre l'Etat pour obtenir un dédommagement. Il revient en Nouvelle Calédonie. Conseiller municipal en 1879. Il est un des fondateurs et membre de la Chambre de Commerce de Nouvelle Calédonie. Passager arrivé de France sur le Néréide du 27 décembre 1865 par Madagascar, la Réunion et Sydney Note O'Reilly : PUECH, Pierre-Isaac (T 1904). Commerçant. C'est en 1874 que Puech est expulsé de la Calédonie à la suite de l'évasion de Rochefort et de l'enquête Ribourt, par un arrêté en date du 8 janvier 1875. Il s'est trouvé à Sydney dans le même hôtel que Rochefort après son évasion. Quitte la Calédonie avec sa femme le 11 mars 1875 par le Wentworth en direction de Sydney. De retour en France il demande réparation au ministère de la Marine et assigne le général Alleyron en dommages et intérêts. Le Tribunal se déclarant incompétent, il poursuivra ses réclamations et intentera un procès en dommages-intérêts contre l'État. De retour à Nouméa, il sera Conseiller municipal en 1879, vice-président du Conseil général au temps du gouverneur Feillet, membre de la Chambre de Commerce dès sa fondation et un des fondateurs, avec Higginson, de la Compagnie calédonienne des Nouvelles-Hébrides. Il avait épousé à Nouméa le 7 novembre 1868 Élisabeth Martel, veuve Grasset, décédée l'année suivante. Il se remarie le 7 janvier 1871 à Florence-Marie Heaney.

Q

1341. QUINQUENET Bernard Alfred,
Fils de QUINQUENET Joseph

Etat des personnes étant Nées où Mariées où décédées où concessionnaires
à La Foa

Né le mercredi 1er mars 1843 à Mortemart (87).
Décédé le lundi 9 mai 1887 à Ducos (98), Ile Nou.
et de **BART** Joséphine Victoire Claire
Née le mardi 25 mai 1847 à Paris (75).
Il est né le lundi 15 mai 1882 à Moindou (98).
Décédé le lundi 26 juin 1882 à La Foa (98).

Uni avec **BERARDI** Ida - 131 -
Elle voit le jour à La Foa (98) le jeudi 18 août 1892.

Enfant

- QUINQUENET Marie Rose

1342. **QUINTY** Antoine Émile,

Fils de **QUINTY** Louis Francois - 1346 -
Né le jeudi 8 décembre 1870 à Rochefort-Montagne (63).
Décédé le vendredi 27 février 1959 à La Foa (98).
et de **FABRE** Pauline Rose - 632 -
Née le mardi 7 septembre 1886 à Bourail (98).
Décédée le mercredi 25 janvier 1950 à La Foa (98).
Il naît le vendredi 9 novembre 1917 .

Marié le samedi 15 décembre 1945 à La Foa (98), avec **FOUCRIER** Emèlie Rose - 652 -
Elle voit le jour en 1926.
Décédée le vendredi 30 juin 2017 à Poya (98).

5 Enfants

- **QUINTY** Monique
- **QUINTY** Chantal
- **QUINTY** Roger
- **QUINTY** Alain
- **QUINTY** Patrick

1343. **QUINTY** Eugène Clarisse,

Fille de **QUINTY** Louis Francois - 1346 -
Né le jeudi 8 décembre 1870 à Rochefort-Montagne (63).
Décédé le vendredi 27 février 1959 à La Foa (98).
et de **FABRE** Pauline Rose - 632 -
Née le mardi 7 septembre 1886 à Bourail (98).
Décédée le mercredi 25 janvier 1950 à La Foa (98).
Elle est née à La Foa (98), Fonwhary le lundi 18 avril 1910.
Décédée en 1987.

Mariée le vendredi 18 mai 1832 à La Foa (98), avec **CAZEAU** Gaston Aurélien Louis - 325 -
Il voit le jour le dimanche 28 juillet 1901 à Nepoui (98).
Décédé en 1983.

8 Enfants

- **CAZEAU** Camille
- **CAZEAU** Augusta
- **CAZEAU** Arlette
- **CAZEAU** Aurelien
- **CAZEAU** Gaston
- **CAZEAU** Simon

Etat des personnes étant Nées où Mariées où décédées où concessionnaires
à La Foa

- CAZEAU Adenis - CAZEAU André
Petit-enfant
- QUINTY Achille

1344. QUINTY Jean ¹ ,
Fils de QUINTY François Né vers 1800. et de BESSERVE Françoise Née vers 1820. Il est né le mercredi 27 mars 1844 à Gelles (63). Décédé en 1906 à La Foa (98). Professions : Cultivateur.
Marié le mercredi 30 août 1865 à Prondines (63), avec VRAY Marie - 1623 - Elle naît le vendredi 19 août 1831 à Prondines (63). Décédée le vendredi 10 octobre 1913 à La Foa (98).
¹ <i>Note Générale : Condamné le 21 septembre 1874 pour incendie à 20 ans de travaux forcés et 20 ans de surveillance en nouvelle calédonie, - Embarqué sur "Le Var" le 1 mars 1875 et arrivé à Nouméa le 23 juillet 1875 - Matricule n° 7403 / 8373 - ANOM H 638 Réhabilité le 31 mai 1905 Lot Rural de la Fonwhary n°9 d'une superficie de 7ha 35a est attribué à Quinty Jean Matricule N° 7403 et mis en Concession le 14/4/1876 et a titre définitif le 13/2/1896</i>

2 Enfants
- QUINTY Marguerite - 1348 - (° 1866 + 1942) - QUINTY Louis François - 1346 - (° 1870 + 1959)
14 Petits-enfants
- MARCIAS Adolphe Jean (° 1883 + 1884) - MARCIAS Adolphe Emile - 1050 - (° 1885 + 1936) - ROCHET Céline Eugénie Marie - 1405 - (° 1887) - ROCHET Jeanne Louise (° 1892 + 1980) - ROCHET Louis - 1406 -
- QUINTY Louise - 1347 - (° 1896 + 1976) - QUINTY Joseph Marie - 1345 - (° 1909 + 1976) - QUINTY Eugène Clarisse - 1343 - (° 1910 + 1987) - QUINTY Paul Jean (° 1913 + 1927) - QUINTY Théodore (° 1916) - QUINTY Antoine Émile - 1342 - (° 1917) - QUINTY Hippolyte (° 1921) - QUINTY Bapthiste Salvadore (° 1923) - QUINTY Pauline Louise (° 1929)
37 Arrières-petits-enfants
- MARCIAS Marie Léonie - 1058 - (° 1916) - MARCIAS Georges Auguste - 1053 - (° 1918) - MARCIAS Emile Ernest - 1051 - (° 1920 + 1916) - MARCIAS Jeanne Louise - 1055 - (° 1921) - MARCIAS Eugénie Léonie - 1052 - (° 1923) - MARCIAS Louis Marcel - 1056 - (° 1925) - MARCIAS Jean René - 1054 - (° 1927)

Etat des personnes étant Nées où Mariées où décédées où concessionnaires
à La Foa

- MARCIAS Marguerite Thérèse - 1057 - (° 1929)
- MARCIAS Paul Emile - 1059 - (° 1931)

- DUVAL Jeanne (° 1905 + 1991)
- DUVAL Berthe Marie-Louise (° 1908)
- DUVAL Henri Louis Pierre - 610 - (° 1915)
- OREZZOLI Clémence Marie Louise (° 1909 + 1993)
- OREZZOLI Louise - 1242 - (° 1911)
- OREZZOLI Ernest Adrien Louis - 1238 - (° 1914 + 1989)
- OREZZOLI Ernestine Juliette Jeanne - 1239 - (° 1917)
- OREZZOLI Andrée Rose (° 1937)
- ARSAPIN Théodore Mandron - 66 - (° 1913 + 1977)
- ARSAPIN Paul - 59 - (° 1915 + 1956)
- ARSAPIN Suzanne Joséphine (° 1920 + 1988)
- ARSAPIN Alexandre Louis Théodore (° 1921)
- ARSAPIN Paulette Lucienne (° 1926)
- CAZEAU Camille
- CAZEAU Augusta
- CAZEAU Arlette
- CAZEAU Aurelien
- CAZEAU Gaston
- CAZEAU Simon
- CAZEAU Adenis
- CAZEAU André
- QUINTY Monique
- QUINTY Chantal
- QUINTY Roger
- QUINTY Alain
- QUINTY Patrick
- MARCEL Maurice
- LAPETITE Florient

1345. **QUINTY** Joseph Marie,

Fils de **QUINTY** Louis Francois - 1346 -
Né le jeudi 8 décembre 1870 à Rochefort-Montagne (63).
Décédé le vendredi 27 février 1959 à La Foa (98).
et de **FABRE** Pauline Rose - 632 -
Née le mardi 7 septembre 1886 à Bourail (98).
Décédée le mercredi 25 janvier 1950 à La Foa (98).
Il est né à La Foa (98), Fonwhary le lundi 25 janvier 1909.
Décédé le mardi 16 novembre 1976 à La Foa (98).

Uni avec **CHALANDON** Célestine Marie - 329 -
Elle voit le jour à La Foa (98) le mercredi 5 mai 1897.
Décédée le samedi 20 novembre 1976 à La Foa (98).

1346. **QUINTY** Louis Francois,

Fils de **QUINTY** Jean - 1344 -, Cultivateur
Né le mercredi 27 mars 1844 à Gelles (63).
Décédé en 1906 à La Foa (98).
et de **VRAY** Marie - 1623 -
Née le vendredi 19 août 1831 à Prondines (63).
Décédée le vendredi 10 octobre 1913 à La Foa (98).
Il est né à Rochefort-Montagne (63) le jeudi 8 décembre 1870.

Etat des personnes étant Nées où Mariées où décédées où concessionnaires
à La Foa

Décédé le vendredi 27 février 1959 à La Foa (98).
Marié le mardi 19 mars 1895 à La Foa (98), avec LEFEBVRE Joséphine Catherine - 965 - Elle voit le jour à Bourail (98) le vendredi 21 février 1879.
Uni avec FABRE Pauline Rose - 632 - Elle naît le mardi 7 septembre 1886 à Bourail (98). Décédée le mercredi 25 janvier 1950 à La Foa (98).

9 Enfants

- QUINTY Louise - 1347 - (° 1896 + 1976)
- QUINTY Joseph Marie - 1345 - (° 1909 + 1976)
- QUINTY Eugène Clarisse - 1343 - (° 1910 + 1987)
- QUINTY Paul Jean (° 1913 + 1927)
- QUINTY Théodore (° 1916)
- QUINTY Antoine Émile - 1342 - (° 1917)
- QUINTY Hippolyte (° 1921)
- QUINTY Bapthiste Salvadore (° 1923)
- QUINTY Pauline Louise (° 1929)

20 Petits-enfants

- ARSAPIN Théodore Mandron - 66 - (° 1913 + 1977)
- ARSAPIN Paul - 59 - (° 1915 + 1956)
- ARSAPIN Suzanne Joséphine (° 1920 + 1988)
- ARSAPIN Alexandre Louis Théodore (° 1921)
- ARSAPIN Paulette Lucienne (° 1926)

- CAZEAU Camille
- CAZEAU Augusta
- CAZEAU Arlette
- CAZEAU Aurelien
- CAZEAU Gaston
- CAZEAU Simon
- CAZEAU Adenis
- CAZEAU André
- QUINTY Monique
- QUINTY Chantal
- QUINTY Roger
- QUINTY Alain
- QUINTY Patrick
- MARCEL Maurice
- LAPETITE Florient

Arrière-petit-enfant

- QUINTY Achille

1347. QUINTY Louise,
Fille de QUINTY Louis Francois - 1346 - Né le jeudi 8 décembre 1870 à Rochefort-Montagne (63). Décédé le vendredi 27 février 1959 à La Foa (98). et de LEFEBVRE Joséphine Catherine - 965 - Née le vendredi 21 février 1879 à Bourail (98). Elle naît le mercredi 29 janvier 1896 à La Foa (98). Décédée le lundi 28 juin 1976 à Nouméa (98).

Etat des personnes étant Nées où Mariées où décédées où concessionnaires
à La Foa

Mariée le vendredi 30 août 1912 à Sarraméa (98), avec **ARSAPIN** Mandron - 54 -
Il est né à La Foa (98) le vendredi 22 juin 1888.
Décédé le mercredi 19 novembre 1975 à Nouméa (98).

5 Enfants

- ARSAPIN Théodore Mandron - 66 - (° 1913 + 1977)
- ARSAPIN Paul - 59 - (° 1915 + 1956)
- ARSAPIN Suzanne Joséphine (° 1920 + 1988)
- ARSAPIN Alexandre Louis Théodore (° 1921)
- ARSAPIN Paulette Lucienne (° 1926)

1348. **QUINTY** Marguerite,

Fille de **QUINTY** Jean - 1344 -, Cultivateur
Né le mercredi 27 mars 1844 à Gelles (63).
Décédé en 1906 à La Foa (98).
et de **VRAY** Marie - 1623 -
Née le vendredi 19 août 1831 à Prondines (63).
Décédée le vendredi 10 octobre 1913 à La Foa (98).
Elle voit le jour le samedi 20 octobre 1866 à Gelles (63).
Décédée le dimanche 15 mars 1942 à La Foa (98).

Mariée le mercredi 17 mai 1882 à Nouméa (98), avec **MARCIAS** Emile Ernest
Il naît le lundi 3 mai 1847 à Paris (75).
Décédé le lundi 20 avril 1885 à Nouméa (98).
Professions : Tailleur d'habits.

Mariée le mercredi 3 mars 1886 à La Foa (98), avec **ROCHET** Pierre Fernand Ferdinand - 1407 -
Il est né à Avesnes (59) le lundi 19 juillet 1841.
Décédé le jeudi 20 décembre 1917 à La Foa (98).
Professions : Percepteur.

5 Enfants

- MARCIAS Adolphe Jean (° 1883 + 1884)
- MARCIAS Adolphe Emile - 1050 - (° 1885 + 1936)
- ROCHET Céline Eugénie Marie - 1405 - (° 1887)
- ROCHET Jeanne Louise (° 1892 + 1980)
- ROCHET Louis - 1406 -

17 Petits-enfants

- MARCIAS Marie Léonie - 1058 - (° 1916)
- MARCIAS Georges Auguste - 1053 - (° 1918)
- MARCIAS Emile Ernest - 1051 - (° 1920 + 1916)
- MARCIAS Jeanne Louise - 1055 - (° 1921)
- MARCIAS Eugénie Léonie - 1052 - (° 1923)
- MARCIAS Louis Marcel - 1056 - (° 1925)
- MARCIAS Jean René - 1054 - (° 1927)
- MARCIAS Marguerite Thérèse - 1057 - (° 1929)
- MARCIAS Paul Emile - 1059 - (° 1931)

- DUVAL Jeanne (° 1905 + 1991)
- DUVAL Berthe Marie-Louise (° 1908)
- DUVAL Henri Louis Pierre - 610 - (° 1915)
- OREZZOLI Clémence Marie Louise (° 1909 + 1993)
- OREZZOLI Louise - 1242 - (° 1911)
- OREZZOLI Ernest Adrien Louis - 1238 - (° 1914 + 1989)

Etat des personnes étant Nées où Mariées où décédées où concessionnaires
à La Foa

- OREZZOLI Ernestine Juliette Jeanne - 1239 - (° 1917)
- OREZZOLI Andrée Rose (° 1937)

47 Arrières-petits-enfants

- MARCIAS Frederic
- MARCIAS Henri
- MARCIAS Roger

- PAYANDI ; PAILLANDI Guy
- MARCIAS Norbert
- MARCIAS Georgy
- DELATHIÈRE Sylvette
- DELATHIÈRE Bernard
- DELATHIÈRE Marc
- DESVIGNES Sylviane
- MARCIAS Nadia
- MARCIAS Louisiane
- MARCIAS Maryse
- MARCIAS Jeanine
- MARCIAS Carmen
- MARCIAS Jean René Dit Tatave
- MARCIAS Micheline
- MARCIAS Linda
- MARCIAS Michel
- MARCIAS Philippe
- MARCIAS Sylvana
- PAYANDI Eddy
- PAYANDI Sylvianne
- MARCIAS Rosemonde
- MARCIAS Anne
- RENARD Christiane (° 1920 + 2013)
- DUCOIN Monique
- DUCOIN Anita
- DUCOIN Myriam
- DUCOIN Nicole
- DUCOIN Jacky
- DUVAL Bernard
- DUVAL Jacqueline
- DUVAL Lionel
- DUVAL Ariane
- BARBOU Germain
- BARBOU Germaine
- BARBOU Alice
- BARBOU Louis (° 1940)
- BARBOU Roger
- BARBOU Odette
- BARBOU Jean
- BARBOU Huguette
- BARBOU Sylvia
- VENISSEAU Yvonne Marie (° 1935)
- VENISSEAU Andrée Rose (° 1937)
- VENISSEAU Joseph Julien (° 1944)

R

1349. RAILLARD Marie Victoire Angèle,

Etat des personnes étant Nées où Mariées où décédées où concessionnaires
à La Foa

Fille de **RAILLARD** Louis Eugène
Né le dimanche 17 octobre 1830 au Plessis-Placy (77).
Décédé à Mouzaia Blida (Alger).
et de **BRAYE** Virginie
Née le mardi 6 février 1827 à La Fère (02).
Décédée en 1892 à Mouzaiville (Algérie).
Elle naît le lundi 17 mars 1862 à St Ferdinand (Algérie).
Décédée le samedi 18 novembre 1876 à La Foa (98).

1350. **RAINAL** Joseph Denis Antoine Marie,

Fils de **RAINAL** Antoine Victor
Né le dimanche 29 décembre 1872 à Nouméa (98).
Décédé le lundi 10 août 1936 à Nouméa (98).
et de **MONTCHOVET** Jeanne Marie Françoise
Née le lundi 26 juin 1876 à Solaize (69).
Décédée le vendredi 31 juillet 1953 à Nouméa (98).
Il naît le dimanche 30 octobre 1898 à Nouméa (98).
Décédé le vendredi 6 mai 1932 à Nîmes (30).

Marié le samedi 15 janvier 1927 à La Foa (98), avec **DESNOS** Louise Julie - 535 -
Elle naît à Kouaoua (98) le mercredi 31 juillet 1907.
Décédée le mardi 27 octobre 1942 à Nouméa (98).

1351. **RANDONNEIX** Jacques¹,

Il voit le jour le lundi 6 novembre 1865 à Ceyroux (23).
Décédé à La Foa (98).
Professions : Maçon.

¹ *Note Générale : Condamné au Bagne de Nouvelle Calédonie en 1886 Embarqué sur la Le Calédonien le 5 juillet 1886 Matricule n° 17141 / 13355
Lot Rural de la Fonwhary n°52 Ter d'une superficie de 52ha 50a est attribué à Randonneix Maurice Matricule N° 17141 et mis en Concession le 13 avril 1890*

1352. **RANGASSAMY** Angèle Albertine,

Fille de **RANGASSAMY** Tendraïen - 1365 -
Né en 1876 à Houailou (98), Vallé de Kua.
Décédé le dimanche 24 février 1924 à La Foa (98).
et de **MARDAÏ** Ringinmouniapin - 1060 -
Née en 1885.
Elle naît à La Foa (98) le dimanche 9 septembre 1906.
Décédée le mercredi 8 août 1956 à Nouméa (98).

Mariée à Pouembout (98), avec **DUVIVIER** Leon Clément
Il est né à Pouembout (98) le lundi 27 mars 1905.

23 Enfants

- DUVIVIER Albert (° 1827)
- DUVIVIER Georgette (° 1928)
- DUVIVIER Léon (° 1930)
- DUVIVIER Georges (° 1930)
- DUVIVIER Georges (° 1930)
- DUVIVIER Alfred (° 1931)
- DUVIVIER Alfred (° 1931)

Etat des personnes étant Nées où Mariées où décédées où concessionnaires
à La Foa

- DUVIVIER Germaine (° 1933)
 - DUVIVIER Germaine (° 1933)
 - DUVIVIER Raymonde (° 1934)
 - DUVIVIER Raymonde (° 1934)
 - DUVIVIER Roger (° 1937)
 - DUVIVIER Roger (° 1937)
 - DUVIVIER Ida (° 1938)
 - DUVIVIER Ida (° 1938)
 - DUVIVIER Daniele (° 1938)
 - DUVIVIER Daniele (° 1938 + 1938)
 - DUVIVIER Claude (° 1940)
 - DUVIVIER Claude (° 1940)
 - DUVIVIER Elodia (° 1942)
 - DUVIVIER Elodia (° 1942)
 - DUVIVIER Raymond (° 1946)
 - DUVIVIER Raymond (° 1946)

1353. **RANGASSAMY** Antoine Léon,

Fils de **RANGASSAMY** Tendraïen - 1365 -
 Né en 1876 à Houailou (98), Vallé de Kua.
 Décédé le dimanche 24 février 1924 à La Foa (98).
 et de **MARDAÏ** Ringinmouniapin - 1060 -
 Née en 1885.
 Il naît à La Foa (98) le jeudi 24 août 1916.

1354. **RANGASSAMY** Antoinette,

Fille de **RANGASSAMY** Tendraïen - 1365 -
 Né en 1876 à Houailou (98), Vallé de Kua.
 Décédé le dimanche 24 février 1924 à La Foa (98).
 et de **MARDAÏ** Ringinmouniapin - 1060 -
 Née en 1885.
 Elle naît le vendredi 24 juin 1910 à La Foa (98).

Unie avec **RUÉDA** François - 1447 -
 Il voit le jour à La Foa (98) le dimanche 28 mai 1899.
 Décédé le mardi 1er juillet 1930 à La Foa (98).

2 Enfants

- RUÉDA Roger
 - RUÉDA Arlette

1355. **RANGASSAMY** Bellaï Emilie,

Fille de **RANGASSAMY** Tendraïen - 1365 -
 Né en 1876 à Houailou (98), Vallé de Kua.
 Décédé le dimanche 24 février 1924 à La Foa (98).
 et de **MARDAÏ** Ringinmouniapin - 1060 -
 Née en 1885.
 Elle est née le mercredi 29 juin 1904 à La Foa (98).

Mariée le mercredi 17 avril 1968 à Nouméa (98), avec **PAYANDI** Julien Véraringuin - 1276 -
 Il est né le samedi 13 juillet 1901 à La Foa (98).
 Décédé le mardi 11 juin 1968 à Nouméa (98).

Etat des personnes étant Nées où Mariées où décédées où concessionnaires
à La Foa

10 Enfants

- PAYANDI Yvonne - 1282 - (° 1921)
- PAYANDI Marcel Augustin - 1277 - (° 1923)
- PAYANDI Louis Jean (° 1926)
- PAYANDI Paulette Marthe (° 1929)
- PAYANDI Andrée Eliane (° 1930)
- PAYANDI Raymond Alfred (° 1931)
- PAYANDI Jeanne Henriette (° 1933)
- PAYANDI Raymonde Thérèse (° 1936)
- PAYANDI Julien Claude (° 1938)
- PAYANDI Monique (° 1943)

1356. **RANGASSAMY** Emile Celestin,

Fils de **RANGASSAMY** Tendraïen - 1365 -

Né en 1876 à Houailou (98), Vallée de Kua.

Décédé le dimanche 24 février 1924 à La Foa (98).

et de **MARDAÏ** Ringinmouniapin - 1060 -

Née en 1885.

Il est né le vendredi 17 septembre 1897 à La Foa (98).

Uni avec **RICHARD** Louise Marie

Elle naît à Bourail (98) le vendredi 23 février 1900.

Décédée le jeudi 21 décembre 1967 à Nouméa (98).

6 Enfants

- RANGASSAMY Théodore
- RANGASSAMY René
- RANGASSAMY Emile Guy
- RANGASSAMY Arlette
- RANGASSAMY Louise Rosette
- RANGASSAMY Odette Emelie

21 Petits-enfants

- RANGASSAMY Marcel

- RANGASSAMY Lysianne
- RANGASSAMY Lionel Emile
- RANGASSAMY Jean Max
- RANGASSAMY Anne Marie
- RANGASSAMY Marie Laure
- RANGASSAMY Franck
- SERRE Edmonde (° 1956)
- SERRE Nicole (° 1957)
- SERRE Marie Pierre (° 1960)
- SERRE Mylène (° 1965)
- SERRE Alexandra (° 1971)
- SERRE Kivin (° 1977)
- CHIARA Corine
- CHIARA Graziella
- CHIARA Jean Yves
- CHIARA Ghislaine
- CHIARA Jean-Louis
- CHIARA Juanita
- CHIMENTI Georgette Emilienne
- CHIMENTI Yvonne Marthe

Etat des personnes étant Nées où Mariées où décédées où concessionnaires
à La Foa

14 Arrières-petits-enfants

- DEBELS Annie Claude
- DEBELS Stéphanie

- PINSAT Stéphane
- PINSAT Sylvio
- KADDOUR Yvan
- KADDOUR Shérone
- CURÉ Tiffany
- CURÉ Medge
- SERRE Mykel
- SERRE Djessy
- ROBELIN Vanda
- ROBELIN Wilfrid
- ROBELIN Ghislaine
- ROBELIN Mario

1357. **RANGASSAMY** Felix Sylvain,

Fils de **RANGASSAMY** Tendraïen - 1365 -

Né en 1876 à Houailou (98), Vallé de Kua.

Décédé le dimanche 24 février 1924 à La Foa (98).

et de **MARDAÏ** Ringinmouniapin - 1060 -

Née en 1885.

Il voit le jour le dimanche 23 février 1908 à La Foa (98).

2 Enfants

- RANGASSAMY Solange Irène - 1364 - (° 1933)
- RANGASSAMY Robert Charles Marcel Dit Koupéou - 1363 - (° 1935)

1358. **RANGASSAMY** Georges,

Fils de **RANGASSAMY** Tendraïen - 1365 -

Né en 1876 à Houailou (98), Vallé de Kua.

Décédé le dimanche 24 février 1924 à La Foa (98).

et de **MARDAÏ** Ringinmouniapin - 1060 -

Née en 1885.

Il voit le jour à La Foa (98) le samedi 13 décembre 1902.

Marié en 1934 à La Foa (98), avec **PAYANDI ; PAILLANDI** Edmée Léonie - 1285 -

Elle voit le jour le lundi 3 mai 1909 à La Foa (98).

Décédée le samedi 25 juin 1938 à Nouméa (98).

Marié le samedi 9 novembre 1946 à Bourail (98), avec **JAMIN** Louise Dite Pierrette

Elle naît le lundi 27 décembre 1915 à Bourail (98).

3 Enfants

- RANGASSAMY Liliane Georgina Huguette - 1360 - (° 1935)
- RANGASSAMY Marie-Claire
- RANGASSAMY Georges Jules Jean-Paul Sylvain

2 Petits-enfants

- WEISS Gina Marie Thérèse - 1635 - (° 1936)

Etat des personnes étant Nées où Mariées où décédées où concessionnaires
à La Foa

- WEISS Mauricette Fernande Minatchi - 1636 - (° 1938)

1359. **RANGASSAMY** Léonie,

Fille de **RANGASSAMY** Tendraïen - 1365 -

Né en 1876 à Houailou (98), Vallé de Kua.

Décédé le dimanche 24 février 1924 à La Foa (98).

et de **MARDAÏ** Ringinmouniapin - 1060 -

Née en 1885.

Elle voit le jour le samedi 10 septembre 1898 à La Foa (98).

Décédée le lundi 3 août 1931 à La Foa (98).

Mariée le samedi 3 février 1917 à La Foa (98), avec **MARCIAS** Adolphe Emile - 1050 -

Il est né le samedi 2 mai 1885 à Nouméa (98).

Décédé le vendredi 31 juillet 1936 à La Foa (98).

9 Enfants

- MARCIAS Marie Léonie - 1058 - (° 1916)
- MARCIAS Georges Auguste - 1053 - (° 1918)
- MARCIAS Emile Ernest - 1051 - (° 1920 + 1916)
- MARCIAS Jeanne Louise - 1055 - (° 1921)
- MARCIAS Eugénie Léonie - 1052 - (° 1923)
- MARCIAS Louis Marcel - 1056 - (° 1925)
- MARCIAS Jean René - 1054 - (° 1927)
- MARCIAS Marguerite Thérèse - 1057 - (° 1929)
- MARCIAS Paul Emile - 1059 - (° 1931)

25 Petits-enfants

- MARCIAS Frederic
- MARCIAS Henri
- MARCIAS Roger
- PAYANDI ; PAILLANDI Guy
- MARCIAS Norbert
- MARCIAS Georgy
- DELATHIÈRE Sylvette
- DELATHIÈRE Bernard
- DELATHIÈRE Marc
- DESVIGNES Sylviane
- MARCIAS Nadia
- MARCIAS Louisiane
- MARCIAS Maryse
- MARCIAS Jeanine
- MARCIAS Carmen
- MARCIAS Jean René Dit Tatave
- MARCIAS Micheline
- MARCIAS Linda
- MARCIAS Michel
- MARCIAS Philippe
- MARCIAS Sylvana
- PAYANDI Eddy
- PAYANDI Sylvianne
- MARCIAS Rosemonde
- MARCIAS Anne

Etat des personnes étant Nées où Mariées où décédées où concessionnaires
à La Foa

1360. RANGASSAMY Liliane Georgina Huguette,
Fille de RANGASSAMY Georges - 1358 - Né le samedi 13 décembre 1902 à La Foa (98). et de PAYANDI ; PAILLANDI Edmée Léonie - 1285 - Née le lundi 3 mai 1909 à La Foa (98). Décédée le samedi 25 juin 1938 à Nouméa (98). Elle naît à La Foa (98) le samedi 30 mars 1935.
Unie avec WEISS Frederic

2 Enfants

- **WEISS** Gina Marie Thérèse - 1635 - (° 1936)
- **WEISS** Mauricette Fernande Minatchi - 1636 - (° 1938)

1361. RANGASSAMY Louise,
Fille de RANGASSAMY Tendraïen - 1365 - Né en 1876 à Houailou (98), Vallé de Kua. Décédé le dimanche 24 février 1924 à La Foa (98). et de MARDAÏ Ringinmouniapin - 1060 - Née en 1885. Elle naît le dimanche 7 juin 1914 à La Foa (98). Décédée le mardi 9 juin 1914 à La Foa (98).

1362. RANGASSAMY Maria,
Fille de RANGASSAMY Tendraïen - 1365 - Né en 1876 à Houailou (98), Vallé de Kua. Décédé le dimanche 24 février 1924 à La Foa (98). et de MARDAÏ Ringinmouniapin - 1060 - Née en 1885. Elle voit le jour le mardi 10 juillet 1900 à La Foa (98).

Enfant

- **TENDRAIEN** Laurent

1363. RANGASSAMY Robert Charles Marcel Dit Koupéou,
Fils de RANGASSAMY Felix Sylvain - 1357 - Né le dimanche 23 février 1908 à La Foa (98). Il est né le mercredi 16 octobre 1935 à La Foa (98).

1364. RANGASSAMY Solange Irène,
Fille de RANGASSAMY Felix Sylvain - 1357 - Né le dimanche 23 février 1908 à La Foa (98). Elle est née le jeudi 15 juin 1933 à La Foa (98).

1365. RANGASSAMY Tendraïen,
Il est né à Houailou (98), Vallé de Kua en 1876. Décédé le dimanche 24 février 1924 à La Foa (98).

Etat des personnes étant Nées où Mariées où décédées où concessionnaires
à La Foa

Marié le samedi 8 avril 1916 à La Foa (98), avec MARDAÏ Ringinmouniapin - 1060 - Elle est née en 1885.
--

10 Enfants

- RANGASSAMY Emile Celestin - 1356 - (° 1897)
- RANGASSAMY Léonie - 1359 - (° 1898 + 1931)
- RANGASSAMY Maria - 1362 - (° 1900)
- RANGASSAMY Georges - 1358 - (° 1902)
- RANGASSAMY Bellaï Emilie - 1355 - (° 1904)
- RANGASSAMY Angèle Albertine - 1352 - (° 1906 + 1956)
- RANGASSAMY Felix Sylvain - 1357 - (° 1908)
- RANGASSAMY Antoinette - 1354 - (° 1910)
- RANGASSAMY Louise - 1361 - (° 1914 + 1914)
- RANGASSAMY Antoine Léon - 1353 - (° 1916)

56 Petits-enfants

- RANGASSAMY Théodore
- RANGASSAMY René
- RANGASSAMY Emile Guy
- RANGASSAMY Arlette
- RANGASSAMY Louise Rosette
- RANGASSAMY Odette Emelie

- MARCIAS Marie Léonie - 1058 - (° 1916)
- MARCIAS Georges Auguste - 1053 - (° 1918)
- MARCIAS Emile Ernest - 1051 - (° 1920 + 1916)
- MARCIAS Jeanne Louise - 1055 - (° 1921)
- MARCIAS Eugénie Léonie - 1052 - (° 1923)
- MARCIAS Louis Marcel - 1056 - (° 1925)
- MARCIAS Jean René - 1054 - (° 1927)
- MARCIAS Marguerite Thérèse - 1057 - (° 1929)
- MARCIAS Paul Emile - 1059 - (° 1931)
- TENDRAIEN Laurent
- RANGASSAMY Liliane Georgina Huguette - 1360 - (° 1935)
- RANGASSAMY Marie-Claire
- RANGASSAMY Georges Jules Jean-Paul Sylvain
- PAYANDI Yvonne - 1282 - (° 1921)
- PAYANDI Marcel Augustin - 1277 - (° 1923)
- PAYANDI Louis Jean (° 1926)
- PAYANDI Paulette Marthe (° 1929)
- PAYANDI Andrée Eliane (° 1930)
- PAYANDI Raymond Alfred (° 1931)
- PAYANDI Jeanne Henriette (° 1933)
- PAYANDI Raymonde Thérèse (° 1936)
- PAYANDI Julien Claude (° 1938)
- PAYANDI Monique (° 1943)
- DUVIVIER Albert (° 1827)
- DUVIVIER Georgette (° 1928)
- DUVIVIER Léon (° 1930)
- DUVIVIER Georges (° 1930)
- DUVIVIER Georges (° 1930)
- DUVIVIER Alfred (° 1931)
- DUVIVIER Alfred (° 1931)
- DUVIVIER Germaine (° 1933)
- DUVIVIER Germaine (° 1933)
- DUVIVIER Raymonde (° 1934)
- DUVIVIER Raymonde (° 1934)
- DUVIVIER Roger (° 1937)
- DUVIVIER Roger (° 1937)

Etat des personnes étant Nées où Mariées où décédées où concessionnaires
à La Foa

- DUVIVIER Ida (° 1938)
- DUVIVIER Ida (° 1938)
- DUVIVIER Daniele (° 1938)
- DUVIVIER Daniele (° 1938 + 1938)
- DUVIVIER Claude (° 1940)
- DUVIVIER Claude (° 1940)
- DUVIVIER Elodia (° 1942)
- DUVIVIER Elodia (° 1942)
- DUVIVIER Raymond (° 1946)
- DUVIVIER Raymond (° 1946)
- RANGASSAMY Solange Irène - 1364 - (° 1933)
- RANGASSAMY Robert Charles Marcel Dit Koupéou - 1363 - (° 1935)
- RUÉDA Roger
- RUÉDA Arlette

48 Arrières-petits-enfants

- RANGASSAMY Marcel

- RANGASSAMY Lysianne
- RANGASSAMY Lionel Emile
- RANGASSAMY Jean Max
- RANGASSAMY Anne Marie
- RANGASSAMY Marie Laure
- RANGASSAMY Franck
- SERRE Edmonde (° 1956)
- SERRE Nicole (° 1957)
- SERRE Marie Pierre (° 1960)
- SERRE Mylène (° 1965)
- SERRE Alexandra (° 1971)
- SERRE Kivin (° 1977)
- CHIARA Corine
- CHIARA Graziella
- CHIARA Jean Yves
- CHIARA Ghislaine
- CHIARA Jean-Louis
- CHIARA Juanita
- CHIMENTI Georgette Emilienne
- CHIMENTI Yvonne Marthe
- MARCIAS Frederic
- MARCIAS Henri
- MARCIAS Roger
- PAYANDI ; PAILLANDI Guy
- MARCIAS Norbert
- MARCIAS Georgy
- DELATHIÈRE Sylvette
- DELATHIÈRE Bernard
- DELATHIÈRE Marc
- DESVIGNES Sylviane
- MARCIAS Nadia
- MARCIAS Louisiane
- MARCIAS Maryse
- MARCIAS Jeanine
- MARCIAS Carmen
- MARCIAS Jean René Dit Tatave
- MARCIAS Micheline
- MARCIAS Linda
- MARCIAS Michel
- MARCIAS Philippe
- MARCIAS Sylvana
- PAYANDI Eddy
- PAYANDI Sylvianne

Etat des personnes étant Nées où Mariées où décédées où concessionnaires
à La Foa

- MARCIAS Rosemonde
- MARCIAS Anne
- WEISS Gina Marie Thérèse - 1635 - (° 1936)
- WEISS Mauricette Fernande Minatchi - 1636 - (° 1938)

1366. **RAPADZI** Georges Julien,

Il naît à Nouméa (98) le mercredi 30 novembre 1870.
Décédé le mardi 7 septembre 1897 à La Foa (98).

Marié le samedi 26 janvier 1895 à La Foa (98), avec **LAISNÉ** Marie Françoise Joséphine - 874 -
Elle est née à Moindou (98) le dimanche 2 mai 1880.
Décédée le dimanche 3 juin 1962 à Nouméa (98).

Enfant

- **LAISNÉ** Désiré Georges Julien - 872 - (° 1896 + 1920)

1367. **RAVAUX** Florence,

Fille de **RAVAUX** Joseph - 1368 -, Commerçant
Né le mercredi 23 octobre 1850 à Dompierre-sur-Veyle (01).
Décédé le jeudi 24 décembre 1908 à La Foa (98).
et de **NEDEU** Louise - 1195 -
Née en 1870 à Canala (98), Nakety.
Décédée le mardi 5 octobre 1915 à Nouméa (98).
Elle naît le mercredi 14 septembre 1892 à La Foa (98).

Unie avec **SOENNE** Victor Jules
Il naît le mardi 11 août 1896 à Canala (98), Nakety.
Décédé le samedi 29 juin 1963 à Nouméa (98).

2 Enfants

- **SOËNNE** Alice Louise - 1476 - (° 1914 + 1989)
- **SOENNE** Raymond (° 1916)

5 Petits-enfants

- **DEVAUD** Guy Lucien Pierre (° 1930)
- **DEVAUD** Yvette Alice Madeleine Simone (° 1932 + 2008)
- **DEVAUD** André Joseph Louis (° 1934)
- **DEVAUD** Josette Raymonde (° 1936)
- **DEVAUD** Raymonde Florence (° 1938)

1368. **RAVAUX** Joseph¹,

Il voit le jour le mercredi 23 octobre 1850 à Dompierre-sur-Veyle (01).
Décédé le jeudi 24 décembre 1908 à La Foa (98).
Professions : Commerçant.

Marié le samedi 29 janvier 1898 à La Foa (98), avec **NEDEU** Louise - 1195 -
Elle voit le jour en 1870 à Canala (98), Nakety.
Décédée le mardi 5 octobre 1915 à Nouméa (98).

Etat des personnes étant Nées où Mariées où décédées où concessionnaires
à La Foa

¹ Note Générale : Le Lot n°01 de la Section La Foa "Fonwhary Paturages" d'une superficie de 160ha 30a est attribué à Ravaux Joseph -Libre - et mis en Concession le 950 et a titre définitif Bail 3/6/9
Le Lot n°02 de la Section La Foa "Fonwhary Paturages" d'une superficie de 189*ha 54a est attribué à Ravaux Joseph - - et mis en Concession le 29/1/1897 et a titre définitif Bail 3/6/9
Le Lot n°05 de la Section La Foa "Fonwhary Paturages" d'une superficie de 386ha 40a est attribué à Ravaux Joseph -Thia 5 bis - et mis en Concession le et a titre définitif
Le Lot n°05 bis de la Section La Foa "Thia Rural" d'une superficie de 386ha 40 est attribué à Ravaux Joseph -Libre - et mis en Concession le 7/2/1898 et a titre définitif Bail 3/6/9
Le Lot n°35 de la Section La Foa "Thia Rural" d'une superficie de 174ha 25 est attribué à Ravaux Joseph - - et mis en Concession le 7/2/1898 et a titre définitif Bail 2/4/6
Le Lot n°17 de la Section La Foa "Pierrat" d'une superficie de 4ha 41 est attribué à Ravaux Joseph - libre - et mis en Concession le et a titre définitif
Le Lot n°20 de la Section La Foa "Pierrat" d'une superficie de 7ha 85 est attribué à Ravaux Joseph - Libre - et mis en Concession le et a titre définitif

Enfant

- RAVAUX Florence - 1367 - (° 1892)

2 Petits-enfants

- SOËNNE Alice Louise - 1476 - (° 1914 + 1989)
- SOENNE Raymond (° 1916)

5 Arrières-petits-enfants

- DEVAUD Guy Lucien Pierre (° 1930)
- DEVAUD Yvette Alice Madeleine Simone (° 1932 + 2008)
- DEVAUD André Joseph Louis (° 1934)
- DEVAUD Josette Raymonde (° 1936)
- DEVAUD Raymonde Florence (° 1938)

1369. **RAVEL** Alice Désirée,

Fille de **RAVEL** Michel - 1372 -, Cultivateur
Né le mardi 1er mai 1849 à Châtel-Guyon (63).
Décédé le jeudi 13 novembre 1890 à La Foa (98).
et de **MÔME** Antoinette Céline, Sans
Née le vendredi 9 mai 1862 à Lyon (69).
Elle naît le samedi 11 juillet 1885 à La Foa (98).

Mariée le lundi 6 août 1900 à Nouméa (98), avec **CHEVALIER** François Louis
Il voit le jour à Toulouse (31) le mardi 26 août 1856.
Professions : Coiffeur.

Mariée le mercredi 2 février 1910, avec **PIQUEMAL** Jean Alexis
Il voit le jour en 1880 .

1370. **RAVEL** Clémentine,

Fille de **RAVEL** Michel - 1372 -, Cultivateur
Né le mardi 1er mai 1849 à Châtel-Guyon (63).
Décédé le jeudi 13 novembre 1890 à La Foa (98).
et de **MÔME** Antoinette Céline, Sans
Née le vendredi 9 mai 1862 à Lyon (69).
Elle naît le dimanche 3 octobre 1886 à La Foa (98).

Etat des personnes étant Nées où Mariées où décédées où concessionnaires
à La Foa

Décédée le vendredi 3 juin 1887 à La Foa (98).

1371. **RAVEL** Marthe Joséphine,

Fille de **RAVEL** Michel - 1372 -, Cultivateur

Né le mardi 1er mai 1849 à Châtel-Guyon (63).

Décédé le jeudi 13 novembre 1890 à La Foa (98).

et de **MÔME** Antoinette Céline, Sans

Née le vendredi 9 mai 1862 à Lyon (69).

Elle voit le jour à La Foa (98) le mardi 10 juillet 1888.

1372. **RAVEL** Michel ¹,

Il naît le mardi 1er mai 1849 à Châtel-Guyon (63).

Décédé le jeudi 13 novembre 1890 à La Foa (98).

Professions : Cultivateur.

Marié le vendredi 17 août 1883 à Bourail (98), avec **MÔME** Antoinette Céline

Elle est née à Lyon (69) le vendredi 9 mai 1862.

Professions : Sans.

¹ *Note Générale : Condamné le 9 mars 1875 à 10 ans de travaux forcés et 20 ans de surveillance pour vol qualifié -*

Matricules 7602 - 4274 - FR ANOM COL H 539

Le Lot n°31 de la Section La Foa "Thia Urbain" d'une superficie de 12a 50 est attribué à Ravel Michel -Matricule 4274 - et mis en Concession le 7/11/1879 et a titre définitif 19/3/1885

4 Enfants

- RAVEL Pauline Henriette - 1373 - (° 1884)

- RAVEL Alice Désirée - 1369 - (° 1885)

- RAVEL Clémentine - 1370 - (° 1886 + 1887)

- RAVEL Marthe Joséphine - 1371 - (° 1888)

1373. **RAVEL** Pauline Henriette,

Fille de **RAVEL** Michel - 1372 -, Cultivateur

Né le mardi 1er mai 1849 à Châtel-Guyon (63).

Décédé le jeudi 13 novembre 1890 à La Foa (98).

et de **MÔME** Antoinette Céline, Sans

Née le vendredi 9 mai 1862 à Lyon (69).

Elle voit le jour le mercredi 21 mai 1884 à La Foa (98).

Mariée le samedi 19 octobre 1907 à Ile-aux-chevres (98), avec **PLA** Jean Pierre

Il voit le jour le vendredi 16 décembre 1864 à Pastricciola (2A).

Professions : Cultivateur.

1374. **RAYER** Eléonore Joseph ¹,

Il naît à Dampierre-sur-Blevy (28) le mardi 4 avril 1848.

Décédé le jeudi 3 août 1893 à La Foa (98).

Professions : Journalier.

¹ *Note Générale : condamné au bagne en Nouvelle Calédonie en 1869 - Embarqué le 15 novembre 1871 sur le "Jura" - Matricule 3218 / 1101 / 10548*

Etat des personnes étant Nées où Mariées où décédées où concessionnaires
à La Foa

1375. REGNARD ; RENARD Léon Armand,
Fils de REGNARD Alexandre Abel Célestin Dit RENARD , Vigneron Né le samedi 6 septembre 1845 à Sandillon (45). Décédé le lundi 15 juillet 1918 à Ile Nou (98). et de RINGLET Hermance Pascaline Née le jeudi 5 avril 1849 à Bou (45). Il voit le jour à Bou (45) le mercredi 17 septembre 1873. Décédé le mardi 3 décembre 1935 à Nouméa (98).
Marié le samedi 26 janvier 1901 à La Foa (98), avec ROUSSEL Alice Julie Dite Albertine - 1432 - Elle voit le jour à La Foa (98) le jeudi 15 novembre 1883. Décédée le mercredi 14 février 1973.

8 Enfants
- RENARD Angèle Adèle - 1380 - (° 1900 + 1990) - RENARD Léon Louis - 1383 - (° 1902 + 1969) - RENARD Alexandre Marie - 1378 - (° 1904 + 1904) - RENARD Louise Rachel Clémence - 1384 - (° 1905 + 1987) - RENARD Pauline Armande (° 1908) - RENARD Jules Paul Dit Julot - 1382 - (° 1910 + 2012) - RENARD Alice Henriette Dite Lili - 1379 - (° 1913 + 1990) - RENARD Raphael Joseph (° 1918)
8 Petits-enfants
- LÉONARD Joséphine Mathilde Renée - 1006 - (° 1919) - LÉONARD Sylvain Hippolyte Marcel - 1013 - (° 1921) - LÉONARD Noel Edouard - 1010 - (° 1922 + 1992) - LÉONARD Juliette Albertine Louise - 1008 - (° 1927 + 2004) - LÉONARD Marguerite Marie (° 1928)
- RENARD Christiane (° 1920 + 2013) - LELONG Armande (° 1926) - LELONG Albert yvesz Léon
2 Arrières-petits-enfants
- BEUCHER Francis Victor - BEUCHER Yves René

1376. REMONDI Marie Victorine ¹ ,
Fille de REMONDI Clarisse Née en 1825. Elle naît à Paris (75) le vendredi 27 décembre 1844. Décédée après le vendredi 28 octobre 1921 à Nouméa (98).
Mariée le jeudi 29 octobre 1863 à Nouméa (98), avec VALLET Adolphe Salomon Il voit le jour le mercredi 11 juin 1834 à Rouge-Perriers (27). Décédé le lundi 17 février 1873 à Nouméa (98).
Mariée le lundi 21 août 1876 à Nouméa (98), avec GERDOLLE Fernand Il est né le mardi 8 novembre 1842 à Saint-Ingbert Canton de Blicaste (Bavière). Décédé le vendredi 3 février 1882 à Nouméa (98).

Etat des personnes étant Nées où Mariées où décédées où concessionnaires
à La Foa

Professions : Receveur de l'enregistrement et des domaines.
Mariée le jeudi 26 août 1886 à Nouméa (98), avec LEQUES Francois Alphonse Il est né le samedi 3 janvier 1835 à Ajaccio (2A). Décédé le lundi 19 mai 1913 à Nouméa (98). Professions : Conducteur des ponts & chaussées.
Mariée le mardi 22 janvier 1895 à La Foa (98), avec PUECH Pierre Isaac - 1340 - Il naît le mercredi 26 février 1840 à Mazamet (81). Décédé le vendredi 22 avril 1904 à Nouméa (98). Professions : Commerçant.
¹ <i>Note Générale : Le gouverneur Guillaïn, premier des Gouverneurs militaire, prend ses fonctions le 2 juin 1862 et, soucieux de créer un peuplement Calédonien, prie le Ministre de la Marine et des Colonies de bien vouloir demander au directeur de l'assistance Publique de Paris, si l'espoir d'un mariage et d'une place, n'entraînerait quelques unes de ses élèves en Nouvelle Calédonie. Ce sera tout d'abord 10 jeunes filles qui arriveront à bord du "Fulton" le 22 décembre 1863. Elles seront accompagnées par deux soeurs de Saint Joseph de Cluny : Soeur Clotilde et soeur Alphonse de Ligori. Ces demoiselles avaient chacune un trousseau et une dot de 200 francs fournis par l'état.</i>

4 Enfants

- VALLET Henriette Marie Louise (° 1864 + 1886)
- VALLET Adolphe Henri Désiré Dit Gerdolle (° 1866)
- VALLET Léopold Marius Hyacinthe Victor (° 1867 + 1867)
- VALLET Blanche Laetitia (° 1869 + 1870)

Petit-enfant

- VALET Henri Jules Francis Dit Gerdolle (° 1893 + 1962)

1377. **RÉMY** Jean François ¹,

Fils de **RÉMY** Charles
et de **BASTIEN** Marguerite

Il est né le jeudi 27 mai 1852 à Breux (55).

Décédé le lundi 13 septembre 1875 à La Foa (98), Teremba.

Professions : Couvreur.

¹ *Note Générale : Condamné en 1866 - Bagne en Nouvelle Calédonie Matricule 1029 - FR ANOM COL H 338 Arrivé en 1867 par "L'Isis"*

1378. **RENARD** Alexandre Marie,

Fils de **REGNARD** ; **RENARD** Léon Armand - 1375 -

Né le mercredi 17 septembre 1873 à Bou (45).

Décédé le mardi 3 décembre 1935 à Nouméa (98).

et de **ROUSSEL** Alice Julie Dite Albertine - 1432 -

Née le jeudi 15 novembre 1883 à La Foa (98).

Décédée le mercredi 14 février 1973.

Il naît le jeudi 21 avril 1904 à La Foa (98).

Décédé le mardi 3 mai 1904 à La Foa (98).

1379. **RENARD** Alice Henriette Dite Lili,

Etat des personnes étant Nées où Mariées où décédées où concessionnaires
à La Foa

<p>Fille de REGNARD ; RENARD Léon Armand - 1375 - Né le mercredi 17 septembre 1873 à Bou (45). Décédé le mardi 3 décembre 1935 à Nouméa (98). et de ROUSSEL Alice Julie Dite Albertine - 1432 - Née le jeudi 15 novembre 1883 à La Foa (98). Décédée le mercredi 14 février 1973. Elle est née à La Foa (98) le dimanche 30 novembre 1913. Décédée le mercredi 1er août 1990 à Moindou (98).</p>
<p>Unie avec RAVINAL Laurent</p>
<p>Mariée le jeudi 6 août 1953 à La Foa (98), avec DENIS Emile Elie Dit Milo - 513 - Il est né à Moindou (98) le mardi 29 avril 1924. Décédé le jeudi 6 septembre 2012 à Nouméa (98).</p>

<p>1380. RENARD Angèle Adèle, Fille de REGNARD ; RENARD Léon Armand - 1375 - Né le mercredi 17 septembre 1873 à Bou (45). Décédé le mardi 3 décembre 1935 à Nouméa (98). et de ROUSSEL Alice Julie Dite Albertine - 1432 - Née le jeudi 15 novembre 1883 à La Foa (98). Décédée le mercredi 14 février 1973. Elle est née à La Foa (98) le samedi 15 septembre 1900. Décédée le lundi 17 septembre 1990 à Nouméa (98).</p>
<p>Mariée le mardi 5 novembre 1918 à Nouméa (98), avec LÉONARD Sylvain Jules Joseph Il voit le jour le lundi 24 décembre 1894 à Nouméa (98). Décédé le mercredi 28 août 1963 à Nouméa (98).</p>

<p>5 Enfants</p>
<p>- LÉONARD Joséphine Mathilde Renée - 1006 - (° 1919) - LÉONARD Sylvain Hippolyte Marcel - 1013 - (° 1921) - LÉONARD Noel Edouard - 1010 - (° 1922 + 1992) - LÉONARD Juliette Albertine Louise - 1008 - (° 1927 + 2004) - LÉONARD Marguerite Marie (° 1928)</p>
<p>2 Petits-enfants</p>
<p>- BEUCHER Francis Victor - BEUCHER Yves René</p>

<p>1381. RENARD Jules Paul Dit Julot, Il voit le jour à La Foa (98) le samedi 23 juillet 1910. Décédé le jeudi 28 juin 2012 à Nouméa (98).</p>
<p>Uni avec FAYARD Alice Albertine Clémentine Elle naît à Dumbéa (98) le samedi 2 mars 1907. Décédée le dimanche 22 avril 1973.</p>

<p>1382. RENARD Jules Paul Dit Julot, Fils de REGNARD ; RENARD Léon Armand - 1375 - Né le mercredi 17 septembre 1873 à Bou (45).</p>
--

Etat des personnes étant Nées où Mariées où décédées où concessionnaires
à La Foa

Décédé le mardi 3 décembre 1935 à Nouméa (98).
et de **ROUSSEL** Alice Julie Dite Albertine - 1432 -
Née le jeudi 15 novembre 1883 à La Foa (98).
Décédée le mercredi 14 février 1973.
Il voit le jour le samedi 23 juillet 1910 à La Foa (98).
Décédé le jeudi 28 juin 2012 à Nouméa (98).

Uni avec **FAYARD** Alice Albertine Clémentine
Elle voit le jour à Dumbéa (98) le samedi 2 mars 1907.
Décédée le dimanche 22 avril 1973.

1383. **RENARD** Léon Louis,

Fils de **REGNARD ; RENARD** Léon Armand - 1375 -
Né le mercredi 17 septembre 1873 à Bou (45).
Décédé le mardi 3 décembre 1935 à Nouméa (98).
et de **ROUSSEL** Alice Julie Dite Albertine - 1432 -
Née le jeudi 15 novembre 1883 à La Foa (98).
Décédée le mercredi 14 février 1973.
Il naît le vendredi 27 juin 1902 à La Foa (98).
Décédé le dimanche 28 décembre 1969 à Nouméa (98).

Marié le jeudi 12 août 1926 à Nouméa (98), avec **DUVAL** Berthe Marie-Louise
Elle naît le samedi 4 avril 1908 à Nouméa (98).

Marié le mercredi 11 septembre 1940 à Nouméa (98), avec **SARRAMEGNA** Blanche
Elle est née le lundi 23 juin 1913 à Pouembout (98).
Décédée le jeudi 27 mai 2010 à Nouméa (98).

Enfant

- RENARD Christiane (° 1920 + 2013)

1384. **RENARD** Louise Rachel Clémence,

Fille de **REGNARD ; RENARD** Léon Armand - 1375 -
Né le mercredi 17 septembre 1873 à Bou (45).
Décédé le mardi 3 décembre 1935 à Nouméa (98).
et de **ROUSSEL** Alice Julie Dite Albertine - 1432 -
Née le jeudi 15 novembre 1883 à La Foa (98).
Décédée le mercredi 14 février 1973.
Elle naît le jeudi 10 août 1905 à La Foa (98).
Décédée le mardi 6 janvier 1987 à Nouméa (98).

Mariée avant le jeudi 29 novembre 1923 à Nouméa (98), avec **LELONG** Albert
Il naît à Houaïlou (98) le lundi 4 juillet 1904.
Décédé le vendredi 8 avril 1966 à Bourail (98).

Mariée le vendredi 12 février 1932 à Nouméa (98), avec **ORTHOSIE** Jean Félicien
Il naît à Dumbéa (98) le samedi 15 juin 1912.

2 Enfants

- LELONG Armande (° 1926)
- LELONG Albert yvesz Léon

Etat des personnes étant Nées où Mariées où décédées où concessionnaires
à La Foa

1385. RENON Antoine ¹ ,
Il est né le lundi 17 septembre 1838 à Saint-Germain-d'Esteuil (33). Décédé le dimanche 4 avril 1920 à La Foa (98). Professions : Terrassier.
¹ <i>Note Générale : Condamné au Bagne de Nouvelle Calédonie en 1872 - Emnarqué le 21 janvierr 1873 sur le "Rhin" arrivée le 23 avril 1873 Matricule 4577 / 2897</i>

1386. RÉTIF François ¹ ,
Il voit le jour à Moulins (03) le mardi 1er mars 1853. Décédé le samedi 2 avril 1892 à La Foa (98). Professions : Cordonnier.
¹ <i>Note Générale : condamné au bagne de Nouvelle Calédonie en 1878 Cote FR ANOM COL H 541 Matricule n°</i> <i>Le Lot n°039 de la Section La Foa "Urbain" d'une superficie de 10a est arribué à Rétif François - Matricule n° 10838 - et mis en Concession le 8/2/1888 et a titre définitif DCD</i>

1387. RICAUT Aimée Maxime,
Fille de RICAUT Edouard - 1388 - Né le dimanche 12 octobre 1873 à Cazaubon (32). Décédé le mercredi 1er février 1939 à La Foa (98). et de ROUSSEL Louise Mélanie Joséphine - 1433 - Née le samedi 7 octobre 1882 à La Foa (98), Thia. Décédée le vendredi 27 mars 1964 à Nouméa (98). Elle naît à La Foa (98) le mercredi 29 mai 1907. Décédée le samedi 22 décembre 1917 à Nouméa (98).

1388. RICAUT Edouard,
Il voit le jour à Cazaubon (32) le dimanche 12 octobre 1873. Décédé le mercredi 1er février 1939 à La Foa (98).
Marié le jeudi 21 avril 1898 à La Foa (98), avec ROUSSEL Louise Mélanie Joséphine - 1433 - Elle est née le samedi 7 octobre 1882 à La Foa (98), Thia. Décédée le vendredi 27 mars 1964 à Nouméa (98).

4 Enfants

- RICAUT Julienne Elisa - 1391 - (° 1899)
- RICAUT Jean Maxime - 1390 - (° 1901)
- RICAUT Edouard Joseph - 1389 - (° 1902)
- RICAUT Aimée Maxime - 1387 - (° 1907 + 1917)

1389. RICAUT Edouard Joseph,
Fils de RICAUT Edouard - 1388 - Né le dimanche 12 octobre 1873 à Cazaubon (32). Décédé le mercredi 1er février 1939 à La Foa (98). et de ROUSSEL Louise Mélanie Joséphine - 1433 - Née le samedi 7 octobre 1882 à La Foa (98), Thia. Décédée le vendredi 27 mars 1964 à Nouméa (98). Il est né le vendredi 1er août 1902 à La Foa (98).

Etat des personnes étant Nées où Mariées où décédées où concessionnaires
à La Foa

<p>Uni avec FOURCADE Madeleine - 653 - Elle naît à Cazaubon (32) le mardi 6 avril 1852. Professions : Logeuse en garni. Décédée le samedi 7 février 1920 à La Foa (98).</p>
--

<p>1390. RICAUT Jean Maxime, Fils de RICAUT Edouard - 1388 - Né le dimanche 12 octobre 1873 à Cazaubon (32). Décédé le mercredi 1er février 1939 à La Foa (98). et de ROUSSEL Louise Mélanie Joséphine - 1433 - Née le samedi 7 octobre 1882 à La Foa (98), Thia. Décédée le vendredi 27 mars 1964 à Nouméa (98). Il voit le jour le lundi 18 février 1901 à La Foa (98).</p>
--

<p>1391. RICAUT Julienne Elisa, Fille de RICAUT Edouard - 1388 - Né le dimanche 12 octobre 1873 à Cazaubon (32). Décédé le mercredi 1er février 1939 à La Foa (98). et de ROUSSEL Louise Mélanie Joséphine - 1433 - Née le samedi 7 octobre 1882 à La Foa (98), Thia. Décédée le vendredi 27 mars 1964 à Nouméa (98). Elle voit le jour à La Foa (98) le jeudi 23 février 1899.</p>
<p>Mariée le samedi 6 décembre 1919 à Nouméa (98), avec ANDRÉA Ernest Léopold Il voit le jour à Nouméa (98) le jeudi 10 janvier 1895. Décédé le dimanche 4 octobre 1970 à Nouméa (98).</p>

<p>1392. RICHARD Auguste Dit Alfred ¹, Il voit le jour le mardi 26 avril 1853 à Pontoise (95). Décédé le dimanche 21 octobre 1906 à La Foa (98). Professions : Charretier.</p>
<p>¹ <i>Note Générale : Condamné au Bagne de Nouvelle Calédonie en 1886 Embarqué sur la Le Fontenoy de Mai 1882 Matricule n° 13423 / 7150 Lot Rural de la Fonwhary n°45 d'une superficie de 12ha 76a est attribué à Richard Auguste Matricule N° 13423 et mis en Concession le 20 juin 1890</i></p>

<p>1393. RICHARD Edouard Jules ¹, Il est né à Paris (75) le lundi 5 octobre 1857. Décédé le vendredi 13 février 1920 à Pouembout (98). Professions : Boulanger.</p>
<p>Marié le vendredi 11 octobre 1901 à La Foa (98), avec TESTUD Léontine Marie Madeleine - 1514 - Elle naît le lundi 3 novembre 1873 à Puy (43). Professions : Ménagère.</p>
<p>¹ <i>Note Générale : Condamné le 1 février 1881 à mort puis commuée en 20 ans de travaux forcés pour violence et tentative de meurtre - Bagne en Nouvelle Calédonie Matricules 13039 - 11568 - FR ANOM COL H1403 Edouard arrive en Nouvelle Calédonie le 26/03/1882 à bord de la "Loire" (47° convoi). Il est mis en concession en 1892 à Pouembout</i></p>

Etat des personnes étant Nées où Mariées où décédées où concessionnaires
à La Foa

8 Enfants

- RICHARD Louis Edouard Gaston (° 1899)
- RICHARD Céline Albertine (° 1902 + 1962)
- RICHARD Philippe Pierre (° 1903 + 1930)
- RICHARD Adèle Gabrielle (° 1905 + 1905)
- RICHARD Alcide Antoine (° 1907 + 1926)
- RICHARD Régina Hortense - 1396 - (° 1909 + 1973)
- RICHARD Rachèle Hélène (° 1911)
- RICHARD Clotilde Florentine (° 1913)

14 Petits-enfants

- RICHARD France Louis (+ 1897)
 - RICHARD France Gaston (° 1929)
 - RICHARD Lys Caprice (° 1932)
 - RICHARD Serge Pierre (° 1942)
-
- RICHARD Odette Ernestine (° 1918 + 1985)
 - KUWABARA Suzanne Madeleine (° 1920 + 2022)
 - RICHARD Francine
 - BELLIER Guy Raoul - 125 - (° 1924 + 1925)
 - BELLIER Salvator Louis - 126 - (° 1926)
 - BELLIER Alcide - 122 - (° 1928)
 - BELLIER Agathe - 121 - (° 1930 + 1934)
 - BELLIER Clotilde (° 1932)
 - BELLIER Maryse (° 1941)
 - PÈNE Claude Bernard (° 1940)

9 Arrières-petits-enfants

- MICHELINO Conchetta (° 1936 + 1989)
 - MICHELINO Tullia (° 1938)
 - MICHELINO Marie Thérèse (° 1941)
-
- BELLIER Joelle
 - BELLIER Joselyne
 - BELLIER Marie Claude
 - DILLENSEGER Maryline
 - DILLENSEGER Monique Grenda
 - DILLENSEGER Anne Marie

1394. **RICHARD** Jean Auguste Désiré,

Fils de **RICHARD** Jean Louis, Journalier

Né le lundi 27 janvier 1851 à Livron-sur-Drôme (26).

Décédé le jeudi 24 avril 1919 à Farino (98).

et de **LÉCORCHÉ** Joséphine Elisa - 953 -, Mécanicienne

Née le vendredi 19 avril 1850 à Étréchy (51).

Décédée le samedi 16 mai 1885 à La Foa (98).

Il voit le jour à La Foa (98) le jeudi 10 janvier 1884.

Décédé le lundi 24 septembre 1923 à Farino (98).

Marié le mercredi 25 février 1914 à Farino (98), avec **MORNANGHINI** Emilie Marie - 1170 -
Elle voit le jour à La Foa (98) le jeudi 4 mars 1897.

Etat des personnes étant Nées où Mariées où décédées où concessionnaires
à La Foa

2 Enfants

- RICHARD Henriette Désirée (° 1915)
- RICHARD Charles Aimé (° 1920)

1395. **RICHARD** Jeanne Henriette,

Fille de **RICHARD** Jean Louis, Journalier
Né le lundi 27 janvier 1851 à Livron-sur-Drôme (26).
Décédé le jeudi 24 avril 1919 à Farino (98).
et de **FROMAGE** Marie-Honorine, Journalière
Née le dimanche 3 janvier 1864 à Reims (51).
Elle voit le jour à La Foa (98) le mardi 31 juillet 1888.
Décédée le lundi 9 février 1970 à Nouméa (98).

Mariée le samedi 13 mai 1905 à Bourail (98), avec **TAIEB Ben Assen**
Il naît en 1843 à Oran (Algérie).
Décédé le jeudi 14 septembre 1922 à Bourail (98).
Professions : Cultivateur.

2 Enfants

- TAIEB François (° 1905)
- TAIEB Louise (° 1907)

1396. **RICHARD** Régina Hortense,

Fille de **RICHARD** Edouard Jules - 1393 -, Boulanger
Né le lundi 5 octobre 1857 à Paris (75).
Décédé le vendredi 13 février 1920 à Pouembout (98).
et de **TESTUD** Léontine Marie Madeleine - 1514 -, Ménagère
Née le lundi 3 novembre 1873 à Puy (43).
Elle est née le vendredi 15 janvier 1909 à Pouembout (98).
Décédée le vendredi 4 mai 1973 à Nouméa (98).



Mariée le samedi 20 septembre 1924 à La Foa (98), Farino, avec **BELLIER** Francois Salvator - 124 -
Il voit le jour à Baie de Prony (98), Prony le jeudi 15 janvier 1885.
Décédé le mercredi 31 août 1955 à Dumbéa (98).

6 Enfants

- BELLIER Guy Raoul - 125 - (° 1924 + 1925)
- BELLIER Salvator Louis - 126 - (° 1926)
- BELLIER Alcide - 122 - (° 1928)
- BELLIER Agathe - 121 - (° 1930 + 1934)
- BELLIER Clotilde (° 1932)
- BELLIER Maryse (° 1941)

6 Petits-enfants

- BELLIER Joelle
 - BELLIER Joselyne
 - BELLIER Marie Claude
- DILLENSEGER Maryline

Etat des personnes étant Nées où Mariées où décédées où concessionnaires
à La Foa

- DILLENSEGER Monique Grenda
- DILLENSEGER Anne Marie

1397. **RICHARD** Renée Lucie,

Fille de **RICHARD** Jacques Louis Valentin, Caporal d'intendance

Né le samedi 24 avril 1852 à Paris (75).

Décédé le jeudi 1er octobre 1891 à Canala (98).

et de **TISIBA** Pomaré Marie Eugénie

Né le lundi 28 mai 1860 à Pouébo (98).

Décédé le mardi 13 juin 1944 à Nouméa (98).

Elle voit le jour le dimanche 29 août 1886 à La Foa (98).

Décédée en 1964 à Nouméa (98).

1398. **RICHAULT** Pierre Marie ¹,

Elle naît à Callac (22) le lundi 27 janvier 1868.

Décédé le mardi 8 mai 1906 à La Foa (98).

¹ *Note Générale : condamné au bagne de Nouvelle Calédonie en 1893 Cote FR ANOM COL H 741
Matricule n°*

1399. **RICHER** Elisée Edouard ¹,

Il naît à Hermeville (76) le mardi 2 mars 1830.

Décédé le dimanche 11 novembre 1900 à La Foa (98).

Professions : Sacristain.

¹ *Note Générale : condamné au bagne de Nouvelle Calédonie en 1875 Cote FR ANOM COL H 541
Matricule n° 8150 / 8960*

*Le Lot n°24 de la Section La Foa "Pierrat" d'une superficie de 4ha 78 est attribué à Richer Elisée
Edouard -Matricule 8150 - et mis en Concession le 7/2/1883 et a titre définitif le 6 mars 1900*

1400. **RICHET** Léon ¹,

Il naît en 1850 à Aubrakel (Belgique).

Décédé le mercredi 5 mars 1873 à La Foa (98), Uarai.

Professions : Domestique.

¹ *Note Générale : Condamné au bagne de Nouvelle Calédonie en 1869 Embarqué sur le Rhin le 31
janvier 1872 Matricule 3388*

1401. **RIVALIN** Céline Anais Eglantine,

Elle est née à Saint-Jean-de-Monts (85) le jeudi 17 juin 1880.

Décédée le samedi 2 septembre 1905 à La Foa (98).

Mariée le jeudi 24 mars 1898 à La Foa (98), avec **CORTET** Benoit - 427 -

Il voit le jour le mardi 15 février 1859 à Saint-Étienne (42).

Décédé le lundi 12 juillet 1915 à Farino (98).

3 Enfants

Etat des personnes étant Nées où Mariées où décédées où concessionnaires
à La Foa

- CORTET Joseph Emile - 430 - (° 1899 + 1916)
- CORTET Céline Rosalie - 428 - (° 1900 + 1976)
- CORTET Henriette - 429 - (° 1903)

2 Petits-enfants

- MARIOTTI Paul
- MARIOTTI Henri

1402. **RIVALLIN** Albert Charles,

Fils de **RIVALLIN** Jean André

Né en janvier 1854 au Perrier (85).

Décédé le mardi 13 août 1929 à Farino (98).

et de **AVERTY** Rosalie Philomène

Née le lundi 5 septembre 1853 à Saint-Hilaire-de-Riez (85).

Il naît à Farino (98), Le perrier le samedi 11 juin 1892.

Marié le samedi 4 janvier 1919 à Nouméa (98), Le perrier, avec **GEORGES** Henriette Victoire
Elle naît le lundi 29 septembre 1890 à Canala (98).

Marié le samedi 23 avril 1927 à La Foa (98), avec **BARBOU** Rosine - 104 -
Elle naît à La Foa (98) le jeudi 2 novembre 1905.

5 Enfants

- BARBOU Henriette (° 1926)
- BARBOU Simone Hélène (° 1927)
- BARBOU Georgette Raymonde (° 1931)
- BARBOU Mauricette Madeleine (° 1935)
- BARBOU Raymond Henri (° 1940)

1403. **RIVALLIN** Victorine Marie Rosalie,

Fille de **RIVALLIN** Jean André

Né en janvier 1854 au Perrier (85).

Décédé le mardi 13 août 1929 à Farino (98).

et de **AVERTY** Rosalie Philomène

Née le lundi 5 septembre 1853 à Saint-Hilaire-de-Riez (85).

Elle est née le lundi 4 juillet 1881 au Perrier (85).

Mariée le mardi 6 mai 1902 à La Foa (98), avec **CHARPENTIER** Jacques Damase - 363 -
Il voit le jour le jeudi 28 avril 1864 à Wassy (52).
Professions : Ouvrier carrier.

Mariée le samedi 2 septembre 1916 à Farino (98), avec **GUELATTI BEN SI BELKASSEM** Aissa
Il naît en 1856 à El kantara Constantine (Algérie).
Décédé le mardi 13 novembre 1923 à Farino (98).

Mariée le samedi 13 août 1927 à Farino (98), avec **TAKIMOTO** Sentaro
Il naît à Okayama (Japon) le samedi 31 décembre 1887.

6 Enfants

- CHARPENTIER Jeanne Alexandrine - 364 - (° 1903)
- CHARPENTIER Joseph André - 365 - (° 1905 + 1938)
- GUELATTI Clément Victorin (° 1912)

Etat des personnes étant Nées où Mariées où décédées où concessionnaires
à La Foa

- GUELATTI Jean Fernand (° 1914)
- GUELATTI Ali Albert (° 1915)
- GUELATTI Paul Ahmed (° 1918)

1404. **ROCHE** Jean Jacques Victor ¹,

Il voit le jour au Chambon-sur-Lignon (43) le jeudi 1er novembre 1838.
Décédé le jeudi 27 février 1890 à La Foa (98).
Professions : Cordonnier.

Uni avec **BESSON** Rose Marie Philomène
Elle naît en 1840 .

¹ *Note Générale : condamné au baigne de Nouvelle Calédonie en 1879 embarqué sur la Loire en juin 1879 - Cote FR ANOM COL H 543 Matricule n° 11196 / 6766
Le Lot n°29 de la Section La Foa "Méaré" d'une superficie de 4ha 30a est attribué à Roche Jean Jacques Victor -Matricule 11196 - et mis en Concession le 7/2/1883 et a titre définitif 8/6/1894
Le Lot n°29a de la Section La Foa "Méaré" d'une superficie de 48a est attribué à Roche Jean Jacques Victor -Matricule 11196 - et mis en Concession le 7/2/1883 et a titre définitif 8/6/1894*

1405. **ROCHET** Céline Eugénie Marie,

Fille de **ROCHET** Pierre Fernand Ferdinand - 1407 -, Percepteur
Né le lundi 19 juillet 1841 à Avesnes (59).
Décédé le jeudi 20 décembre 1917 à La Foa (98).
et de **QUINTY** Marguerite - 1348 -
Née le samedi 20 octobre 1866 à Gelles (63).
Décédée le dimanche 15 mars 1942 à La Foa (98).
Elle voit le jour à Païta (98), ST vincent le dimanche 1er mai 1887.

Mariée le samedi 3 décembre 1904 à La Foa (98), avec **DUVAL** Francois Alphonse - 609 -
Il naît le dimanche 10 juillet 1859 à Domfaing (88).
Décédé le dimanche 16 octobre 1932 à Nouméa (98).
Professions : En religion frère Armand.

3 Enfants

- DUVAL Jeanne (° 1905 + 1991)
- DUVAL Berthe Marie-Louise (° 1908)
- DUVAL Henri Louis Pierre - 610 - (° 1915)

10 Petits-enfants

- RENARD Christiane (° 1920 + 2013)
- DUCOIN Monique
- DUCOIN Anita
- DUCOIN Myriam
- DUCOIN Nicole
- DUCOIN Jacky

- DUVAL Bernard
- DUVAL Jacqueline
- DUVAL Lionel
- DUVAL Ariane

Etat des personnes étant Nées où Mariées où décédées où concessionnaires
à La Foa

1406. ROCHET Louis, Fils de ROCHET Pierre Fernand Ferdinand - 1407 -, Percepteur Né le lundi 19 juillet 1841 à Avesnes (59). Décédé le jeudi 20 décembre 1917 à La Foa (98). et de QUINTY Marguerite - 1348 - Née le samedi 20 octobre 1866 à Gelles (63). Décédée le dimanche 15 mars 1942 à La Foa (98). Il naît à La Foa (98). Uni avec CHANTEREAU Victorine - 358 - Elle est née le mercredi 2 novembre 1921 à La Foa (98).
--

1407. ROCHET Pierre Fernand Ferdinand ¹ , Fils de ROCHET Myrtil Etienne Né le mardi 25 mars 1794 à Paris (75). Décédé le jeudi 10 novembre 1870 à Caen (14). et de FOSTIER Méлина Henriette Eleonore Céline Née le jeudi 25 février 1813 à Avesnes (59). Décédée le jeudi 18 janvier 1872 à Caen (14). Il naît le lundi 19 juillet 1841 à Avesnes (59). Décédé le jeudi 20 décembre 1917 à La Foa (98). Professions : Percepteur. Marié le mercredi 3 mars 1886 à La Foa (98), avec QUINTY Marguerite - 1348 - Elle naît à Gelles (63) le samedi 20 octobre 1866. Décédée le dimanche 15 mars 1942 à La Foa (98). ¹ <i>Note Générale : Condamné 4 juin 1873 à la peine de 10 ans de travaux forcés pour s'être rendu coupable de 24 détournements de fonds, de 12 faux en écritures authentique et publique, usage de 12 pièces fausses sachant qu'elles étaient fausses, de trois délits de concessions, de 4 faux en écritures privées, usage de 4 pièces fausses sachant qu'elles étaient fausses, le tout en sa qualité de percepteur des contributions directes. Aurait détourné 17.000 Frs - Embarqué sur le VAR parti le 1 août 1873. et arrivé le 30 janvier 1874- Libéré en 1884 il s'installe à la Foa - Matricules n° 6016 / 3531 - ANOM H 1322 - Lot Rural de la Fonwhary n°2 d'une superficie de 7h 69a est attribué à Rochet Pierre Matricule N° 6016 et mis en Concession le 24/2/1894 et a titre définitif en Location 3/6/9 Lot Rural de la Fonwhary n°8 d'une superficie de 7ha 86a est attribué à Rochet Pierre Matricule N° 6016 et mis en Concession Lot Rural de la Fonwhary n°26 d'une superficie de 10ha est attribué à Rochet Pierre Matricule N° 6016 et mis en Concession le 748 et a titre définitif en Location 3/6/9</i>

3 Enfants
- ROCHET Céline Eugénie Marie - 1405 - (° 1887) - ROCHET Jeanne Louise (° 1892 + 1980) - ROCHET Louis - 1406 -
8 Petits-enfants
- DUVAL Jeanne (° 1905 + 1991) - DUVAL Berthe Marie-Louise (° 1908) - DUVAL Henri Louis Pierre - 610 - (° 1915) - OREZZOLI Clémence Marie Louise (° 1909 + 1993) - OREZZOLI Louise - 1242 - (° 1911) - OREZZOLI Ernest Adrien Louis - 1238 - (° 1914 + 1989) - OREZZOLI Ernestine Juliette Jeanne - 1239 - (° 1917) - OREZZOLI Andrée Rose (° 1937)

Etat des personnes étant Nées où Mariées où décédées où concessionnaires
à La Foa

22 Arrières-petits-enfants

- RENARD Christiane (° 1920 + 2013)
- DUCOIN Monique
- DUCOIN Anita
- DUCOIN Myriam
- DUCOIN Nicole
- DUCOIN Jacky

- DUVAL Bernard
- DUVAL Jacqueline
- DUVAL Lionel
- DUVAL Ariane
- BARBOU Germain
- BARBOU Germaine
- BARBOU Alice
- BARBOU Louis (° 1940)
- BARBOU Roger
- BARBOU Odette
- BARBOU Jean
- BARBOU Huguette
- BARBOU Sylvia
- VENISSEAU Yvonne Marie (° 1935)
- VENISSEAU Andrée Rose (° 1937)
- VENISSEAU Joseph Julien (° 1944)

1408. **ROGER** Elie Victor¹,

Il est né le jeudi 22 avril 1858 à Saint-Hilaire-sur-Erre (61).

Décédé le mercredi 1er avril 1896 à La Foa (98).

Professions : Journalier.

¹ *Note Générale : Condamné au Bagne de Nouvelle Calédonie en 1886 Embarqué sur la LeTage du mois d'octobre 1882 Matricule n° 14002*

Lot Rural de la Fonwhary n°44 d'une superficie de 4ha 51a est attribué à Roger Victor Matricule N° 14002 et mis en Concession le 22/6/1893 et a titre définitif un Echange

Lot Rural de la Fonwhary n°45 d'une superficie de 12ha 76a est attribué à Roger Victor Elie Matricule N° 14002 et mis en Concession le 22/6/1893 et a titre définitif et DCD

1409. **ROGER** Firmine Augustine,

Fille de **ROGER** Ernest Cyprien, Domestique

Né le samedi 16 septembre 1848 au Quesnoy (59).

Décédé le dimanche 15 septembre 1895 à Bourail (98).

et de **BRIARD** Céline Rosalie, Couturière

Née le lundi 20 juillet 1846 à Mazée (93042).

Décédée le mardi 7 mai 1918 à Bourail (98).

Elle est née le jeudi 23 juin 1881 à Moindou (98).

Décédée le vendredi 19 octobre 1883 à La Foa (98).

1410. **ROGER** Françoise Clémence,

Fille de **ROGER** Ernest Cyprien, Domestique

Né le samedi 16 septembre 1848 au Quesnoy (59).

Décédé le dimanche 15 septembre 1895 à Bourail (98).

Etat des personnes étant Nées où Mariées où décédées où concessionnaires
à La Foa

et de **BRIARD** Céline Rosalie, Couturière
Née le lundi 20 juillet 1846 à Mazée (93042).
Décédée le mardi 7 mai 1918 à Bourail (98).
Elle est née à La Foa (98) le jeudi 19 octobre 1882.
Décédée le mardi 23 novembre 1976 à Nouméa (98).
Professions : Coiffeuse.

Mariée le lundi 11 octobre 1869 à Bourail (98), avec **WACKENTHALER** Léon
Il est né à Ammerschwihl (68) le dimanche 5 mai 1861.
Décédé le mercredi 30 septembre 1903 à Bourail (98).
Professions : Journalier.

Mariée le samedi 13 mai 1911 à La Foa (98), avec **AMMANN** Charles Louis - 15 -
Il naît à Saint-Claude (39) le dimanche 21 mars 1869.
Décédé le samedi 13 août 1938 à La Foa (98).
Professions : Gendarme.

5 Enfants

- WACKENTHALER Léonie Marie (° 1900 + 1970)
- WACKENTHALER Léon (° 1902 + 1978)
- WACKENTHALER Ernest Victor - 1625 - (° 1903 + 1970)
- AMMANN Francois Louis Jules - 16 - (° 1906 + 1992)
- AMMANN Marguerite Clémentine - 17 - (° 1907 + 1938)

18 Petits-enfants

- AVRIL Marguerite
- AVRIL Georges
- AVRIL Eliane
- AVRIL Odette
- AVRIL Irene
- AVRIL Robert
- AVRIL Yvette
- AVRIL Marie Thérèse (° 1930)
- AVRIL Chantal

- WACKENTHALER René
- WACKENTHALER Marie
- AMMANN Simone
- AMMANN Guy
- AMMANN Louise
- AMMANN Paulette
- AMMANN Marguerite
- AMMANN Jean Paul
- AMMANN Roselyne

1411. **ROLLAND** Chantal Henriette Paule Andrée,

Elle voit le jour en 1915 .

Mariée le samedi 9 juillet 1960 à La Foa (98), avec **GUIHARD** Auguste Paul
Il voit le jour le jeudi 12 septembre 1907 à Bourail (98).

1412. **ROLLAND** Emile Achille Léon,

Etat des personnes étant Nées où Mariées où décédées où concessionnaires
à La Foa

Fils de **ROLLAND** Georges Emile Hyacinthe
Né le mercredi 1er mars 1871 à Toulon (83).
Décédé en 1933 à Port vila (Vanuatu).
et de **JOUVENT** Blanche Marie Madeleine
Née le vendredi 14 janvier 1876 à Guillestre (05).
Il voit le jour le mercredi 6 juin 1900 à La Foa (98).
Décédé le jeudi 3 septembre 1970 à Port vila (Vanuatu).



Marié le mercredi 28 mai 1924 à Nouméa (98), avec **VARIN** Edmée Louise Hélène
Elle voit le jour à Nouméa (98) le mercredi 16 décembre 1903.
Décédée le samedi 25 novembre 1944.

1413. **ROLLAND** Georges Paul Léon,

Fils de **ROLLAND** Georges Emile Hyacinthe
Né le mercredi 1er mars 1871 à Toulon (83).
Décédé en 1933 à Port vila (Vanuatu).
et de **JOUVENT** Blanche Marie Madeleine
Née le vendredi 14 janvier 1876 à Guillestre (05).
Il naît le jeudi 6 octobre 1898 à La Foa (98).
Décédé le lundi 24 mai 1971 à Port vila (Vanuatu).



Marié le vendredi 14 novembre 1924 à Santo - Nouvelles Hébrides, avec **CASPAR** Fernande
Elle naît le samedi 10 août 1901 à Hienghène (98).
Décédée le jeudi 21 décembre 1978 à Port Vila - Nelles Hébrides.

Marié le lundi 10 décembre 1928 à Santo - Nouvelles Hébrides, avec **GREPPO** Henriette Julienne
Elle est née à Nouméa (98) le vendredi 21 février 1908.

3 Enfants

- ROLLAND Pierre Marie Joseph René
- ROLLAND Paul Raymond Marie
- ROLLAND Andre (° 1931 + 2013)

1414. **ROLLAND** Jean Marcel,

Fils de **ROLLAND** Marc
Né le samedi 25 août 1928 à Koné.
et de **JEANNIN** Evelyne
Il est né le mercredi 2 décembre 1964 à La Foa (98).

1415. **ROLLAND** Joseph Alfred¹,

Il voit le jour le mardi 10 mai 1853 à Saint-Michel-l'Observatoire (04).
Décédé le samedi 3 janvier 1885 à La Foa (98), Fonwhary.
Professions : Cultivateur.

¹ Note Générale : condamné le 10 août 1875 par la cour de Marseille aux travaux forcés à perpétuité pour tentative de meurtre - Cote FR ANOM COL H 543 Matricule n° 7965

Etat des personnes étant Nées où Mariées où décédées où concessionnaires
à La Foa

1416. **ROLLAND** Madeleine Angèle Marie,

Fille de **ROLLAND** Georges Emile Hyacinthe
Né le mercredi 1er mars 1871 à Toulon (83).
Décédé en 1933 à Port vila (Vanuatu).

et de **JOUVENT** Blanche Marie Madeleine
Née le vendredi 14 janvier 1876 à Guillestre (05).

Elle naît le mercredi 14 mai 1902 à La Foa (98).
Décédée le vendredi 5 avril 1985.



Mariée le jeudi 9 décembre 1920 à Port vila Vanuatu, avec **ANGER** Charles

Il voit le jour à Île des Pins (98) le lundi 14 juin 1897.

Professions : Jumeaux.

1417. **ROLLAND** Marguerite Suzanne,

Fille de **ROLLAND** Georges Emile Hyacinthe
Né le mercredi 1er mars 1871 à Toulon (83).
Décédé en 1933 à Port vila (Vanuatu).

et de **JOUVENT** Blanche Marie Madeleine
Née le vendredi 14 janvier 1876 à Guillestre (05).

Elle est née le mercredi 4 janvier 1905 à La Foa (98).
Décédée le vendredi 5 avril 1985 à Nouméa (98).



Unie avec **CREUGNET** Camille Ernest

Il est né le jeudi 16 novembre 1905 à Nouméa (98).

Décédé le lundi 11 février 1980 à Nouméa (98).

Enfant

- CREUGNET Camille

Petit-enfant

- CREUGNET Nicole

3 Arrières-petits-enfants

- MAGNIER Marck (° 1979)

- MAGNIER Pierre (° 1982)

- MAGNIER Jack (° 1985)

1418. **ROLLAND** Stéphane,

Fils de **ROLLAND** Marc

Né le samedi 25 août 1928 à Koné.

et de **JEANNIN** Evelyne

Il est né à La Foa (98) le samedi 27 novembre 1971.

Etat des personnes étant Nées où Mariées où décédées où concessionnaires
à La Foa

1419. ROLLANDO Alexandre ¹ ,
Il est né à Bubblio (piemont) le samedi 7 mars 1846. Décédé le mardi 7 mars 1905 à La Foa (98). Professions : Cordonnier.
¹ Note Générale : Condamné au bagne de Nouvelle Calédonie en 1874 - Embarqué sur "La Garonne" le 11 décembre 1874 et arrivé à Nouméa le 12 mars 1875 - Matricule n° 7167 / 3989

1420. ROMAN Louis Joseph,
Fils de ROMAN Pierre François - 1423 - Né le vendredi 12 juillet 1844 à Embrun (05). Décédé le mercredi 16 janvier 1907 à La Foa (98). et de IMBERT Sylvie Rosalie - 797 - Née en 1852 à Saint-Paul-sur-Ubaye (04). Décédée le samedi 4 mai 1889 à La Foa (98). Il naît à La Foa (98) le dimanche 21 avril 1889.

1421. ROMAN Marie Louise,
Fille de ROMAN Pierre François - 1423 - Né le vendredi 12 juillet 1844 à Embrun (05). Décédé le mercredi 16 janvier 1907 à La Foa (98). et de IMBERT Sylvie Rosalie - 797 - Née en 1852 à Saint-Paul-sur-Ubaye (04). Décédée le samedi 4 mai 1889 à La Foa (98). Elle est née le lundi 28 août 1882 à Moindou (98). Décédée le jeudi 6 mars 1969 à Nouméa (98).
Mariée le samedi 13 mai 1899 à La Foa (98), avec DUFFIEUX Claude Louis - 579 - Il naît à Saillant (63) le lundi 25 janvier 1875. Décédé le samedi 9 juillet 1955 à Nouméa (98).

14 Enfants

- DUFFIEUX Suzanne Yvonne - 593 -
- DUFFIEUX Alexis Dit Zizi - 578 - (° 1900)
- DUFFIEUX Joseph Jean Baptiste - 585 - (° 1902 + 1989)
- DUFFIEUX Isidore Léopold - 583 - (° 1904)
- DUFFIEUX Marie Louise - 589 - (° 1906)
- DUFFIEUX Désirée Marie - 580 - (° 1908)
- DUFFIEUX Joséphine Marie - 586 - (° 1911)
- DUFFIEUX Victor Jules - 595 - (° 1912 + 1915)
- DUFFIEUX Flore - 581 - (° 1913 + 2007)
- DUFFIEUX Léontine Eugénie - 587 - (° 1916 + 1916)
- DUFFIEUX François Joseph - 582 - (° 1917)
- DUFFIEUX Maurice Michel - 592 - (° 1921)
- DUFFIEUX Suzanne Yvonne - 594 - (° 1923)
- DUFFIEUX Marcel Victor - 588 - (° 1927)

43 Petits-enfants

- DUFFIEUX Simone (° 1930)
- DUFFIEUX Victor
- DUFFIEUX Jeanne
- DUFFIEUX Louis
- DUFFIEUX Noel

Etat des personnes étant Nées où Mariées où décédées où concessionnaires
à La Foa

- DUFFIEUX Marie José
- DUFFIEUX Hélène
- DUFFIEUX Yvette
- DUFFIEUX Yves
- DUFFIEUX Jean Marc
- DUFFIEUX Sylvio
- DUFFIEUX Léopold
- DUFFIEUX Jeanine
- LETHEZER Gaston
- LETHEZER Raumonde
- LETHEZER Roger
- LETHEZER Désiré
- LETHEZER Alain
- LETHEZER Victor
- LETHEZER Gustave
- LETHEZER Jacky
- LETHEZER Alexis
- LETHEZER Gisèle
- LETHEZER Yvon
- LETHEZER Gérard
- LETHEZER Régis
- DUFFIEUX Edith
- BAUDOEUF Henri
- BAUDOEUF Ginette
- BAUDOEUF Jacques
- BAUDOEUF Yvon
- BAUDOEUF Liliane
- DUFFIEUX Viviane
- DUFFIEUX Michèle
- DUFFIEUX Lydia
- GRASSI Anita
- GRASSI Marie Paul
- BONN Amoze
- DUFIEUX Jacqueline
- DUFIEUX Christian
- DUFIEUX Roland
- DUFIEUX Marianne
- DUFIEUX Sylvie

5 Arrières-petits-enfants

- COLOMINA Carl (° 1957 + 1986)
- COLOMINA Carmen (° 1961)

- DUFFIEUX Gérald (° 1954)
- DUFFIEUX Marie Rose
- DUFFIEUX Robert

1422. **ROMAN** Mathilde Dorothée ¹,

Fille de **ROMAN** Pierre François - 1423 -

Né le vendredi 12 juillet 1844 à Embrun (05).

Décédé le mercredi 16 janvier 1907 à La Foa (98).

et de **IMBERT** Sylvie Rosalie - 797 -

Née en 1852 à Saint-Paul-sur-Ubaye (04).

Décédée le samedi 4 mai 1889 à La Foa (98).

Elle est née à Crévoux (05) le lundi 4 septembre 1876.

Etat des personnes étant Nées où Mariées où décédées où concessionnaires
à La Foa

Mariée le jeudi 18 juin 1891 à La Foa (98), avec **ACÉVÉDO** Julien Seura - 6 -
Il naît en juillet 1852 à Laguardia (Espagne).
Décédé le mardi 14 juillet 1903 à Nouméa (98).
Professions : Postillon.

Mariée le jeudi 22 décembre 1904 à La Foa (98), avec **DESPOIS** Eugène Isidore - 537 -
Il voit le jour le vendredi 1er octobre 1875 à Ger (50).
Décédé le mardi 9 mars 1909 à Farino (98).
Professions : Eleveur.

¹ *Note Générale : Le Lot n°05 de la Section La Foa "Pierrat" d'une superficie de 11ha 90 est attribué à Roman Mathilde Femme Aceveco - - et mis en Concession le 1102 et a titre définitif*

5 Enfants

- ACÉVÉDO Alphonse - 3 - (° 1892)
- ACÉVÉDO Léontine - 7 - (° 1894)
- ACÉVÉDO Josephine - 5 - (° 1895)
- ACÉVÉDO Francois - 4 - (° 1897)
- DESPOIS Eugénie Berthe - 538 - (° 1905)

3 Petits-enfants

- DUFFIEUX Simone (° 1930)
- DUFFIEUX Victor
- DUFFIEUX Jeanne

2 Arrières-petits-enfants

- COLOMINA Carl (° 1957 + 1986)
- COLOMINA Carmen (° 1961)

1423. **ROMAN** Pierre François ¹,

Il naît à Embrun (05) le vendredi 12 juillet 1844.
Décédé le mercredi 16 janvier 1907 à La Foa (98).

Uni avec **IMBERT** Sylvie Rosalie - 797 -
Elle voit le jour en 1852 à Saint-Paul-sur-Ubaye (04).
Décédée le samedi 4 mai 1889 à La Foa (98).

¹ *Note Générale : condamné le 17 juin 1878 à 10 ans de travaux forcés et 20 ans de surveillance pour vols qualifiés - Arrivé le 11 mai 1879 sur le "Navarin"
Cote FR ANOM COL H 226 Matricule n° 10764 / 6414 / 3690
Le Lot n°042 de la Section La Foa "Urbain" d'une superficie de 10a est attribué à Roman Pierre François -Matricule n° 10854 - et mis en Concession le 20/7/1881 et a titre définitif 16/1/1895
Le Lot n°05 de la Section La Foa "Rural" d'une superficie de 4ha 89 est attribué à Roman Pierre Francois -Matricule 6414 - et mis en Concession le 20/7/1881 et a titre définitif 1/1/1895*

4 Enfants

- ROMAN Mathilde Dorothée - 1422 - (° 1876)
- ROMAN Marie Louise - 1421 - (° 1882 + 1969)
- ROMAN Pierre Isidore - 1424 - (° 1885 + 1971)
- ROMAN Louis Joseph - 1420 - (° 1889)

19 Petits-enfants

Etat des personnes étant Nées où Mariées où décédées où concessionnaires
à La Foa

- ACÉVÉDO Alphonse - 3 - (° 1892)
 - ACÉVÉDO Léontine - 7 - (° 1894)
 - ACÉVÉDO Josephine - 5 - (° 1895)
 - ACÉVÉDO Francois - 4 - (° 1897)
 - DESPOIS Eugénie Berthe - 538 - (° 1905)

- DUFFIEUX Suzanne Yvonne - 593 -
 - DUFFIEUX Alexis Dit Zizi - 578 - (° 1900)
 - DUFFIEUX Joseph Jean Baptiste - 585 - (° 1902 + 1989)
 - DUFFIEUX Isidore Léopold - 583 - (° 1904)
 - DUFFIEUX Marie Louise - 589 - (° 1906)
 - DUFFIEUX Désirée Marie - 580 - (° 1908)
 - DUFFIEUX Joséphine Marie - 586 - (° 1911)
 - DUFFIEUX Victor Jules - 595 - (° 1912 + 1915)
 - DUFFIEUX Flore - 581 - (° 1913 + 2007)
 - DUFFIEUX Léontine Eugénie - 587 - (° 1916 + 1916)
 - DUFFIEUX François Joseph - 582 - (° 1917)
 - DUFFIEUX Maurice Michel - 592 - (° 1921)
 - DUFFIEUX Suzanne Yvonne - 594 - (° 1923)
 - DUFFIEUX Marcel Victor - 588 - (° 1927)

43 Arrières-petits-enfants

- DUFFIEUX Simone (° 1930)
 - DUFFIEUX Victor
 - DUFFIEUX Jeanne

- DUFFIEUX Louis
 - DUFFIEUX Noel
 - DUFFIEUX Marie José
 - DUFFIEUX Hélène
 - DUFFIEUX Yvette
 - DUFFIEUX Yves
 - DUFFIEUX Jean Marc
 - DUFFIEUX Sylvio
 - DUFFIEUX Léopold
 - DUFFIEUX Jeanine
 - LETHEZER Gaston
 - LETHEZER Raumonde
 - LETHEZER Roger
 - LETHEZER Désiré
 - LETHEZER Alain
 - LETHEZER Victor
 - LETHEZER Gustave
 - LETHEZER Jacky
 - LETHEZER Alexis
 - LETHEZER Gisèle
 - LETHEZER Yvon
 - LETHEZER Gérard
 - LETHEZER Régis
 - DUFFIEUX Edith
 - BAUDOEUF Henri
 - BAUDOEUF Ginette
 - BAUDOEUF Jacques
 - BAUDOEUF Yvon
 - BAUDOEUF Liliane
 - DUFFIEUX Viviane
 - DUFFIEUX Michèle
 - DUFFIEUX Lydia
 - GRASSI Anita
 - GRASSI Marie Paul
 - BONN Amoze

Etat des personnes étant Nées où Mariées où décédées où concessionnaires
à La Foa

- DUFIEUX Jacqueline
- DUFIEUX Christian
- DUFIEUX Roland
- DUFIEUX Marianne
- DUFIEUX Sylvie

1424. **ROMAN** Pierre Isidore,

Fils de **ROMAN** Pierre François - 1423 -
Né le vendredi 12 juillet 1844 à Embrun (05).
Décédé le mercredi 16 janvier 1907 à La Foa (98).
et de **IMBERT** Sylvie Rosalie - 797 -
Née en 1852 à Saint-Paul-sur-Ubaye (04).
Décédée le samedi 4 mai 1889 à La Foa (98).
Il est né à La Foa (98) le lundi 31 août 1885.
Décédé le jeudi 23 décembre 1971 à Nouméa (98).

Marié le samedi 30 octobre 1909 à La Foa (98), avec **LEGARION** Jeanne Marie - 980 -
Elle voit le jour le mardi 14 février 1888 à La Foa (98).

1425. **ROMMELAÈRE** Théophile Florimond ¹,

Il est né à Ledringhem (59) en 1848.
Décédé le mardi 11 mai 1875 à La Foa (98), Uarai.
Professions : Journalier.

¹ *Note Générale : condamné au bagne en Nouvelle Calédonie en 1868 - Embarqué le 1 juin 1870 sur le "Néréide" - Matricule 2929*

1426. **ROSSARD** Hélène,

Fille de **ROSSARD** Jean Baptiste, Soldat
Né le mardi 5 septembre 1837 à Parthenay (79).
Décédé le jeudi 22 octobre 1925 à Ponérihouen (98).
et de **CHÉNÉPA** ou **CHENAPIN** Femme Indigène
Née en 1849 à Canala (98).
Décédée en 1890.
Elle voit le jour le mercredi 24 août 1881 à Ponérihouen (98).
Décédée le vendredi 20 juin 1919 à Ile de Vaté (Nelle Hébr).

Mariée en 1898 à Ponérihouen (98), avec **PIERRON** Albert Eugène
Il naît le dimanche 14 juin 1874 à Pouxieux (88).
Décédé le mardi 10 juin 1902 à Ponérihouen (98).

Mariée le mardi 20 septembre 1904 à La Foa (98), Farino, avec **BELLIER** François Salvator - 124 -
Il voit le jour le jeudi 15 janvier 1885 à Baie de Prony (98), Prony.
Décédé le mercredi 31 août 1955 à Dumbéa (98).

Mariée le samedi 10 février 1906 à Vaté (Vanuatou), avec **ROCHELEUX** Victor
Il naît à la Rochelle (17) le jeudi 19 octobre 1876.
Décédé le lundi 4 février 1946 à Nouméa (98).

5 Enfants

Etat des personnes étant Nées où Mariées où décédées où concessionnaires
à La Foa

- PIERRON Edouard Maurice (° 1899 + 1976)
- PIERRON Aline Albertine - 1310 - (° 1900 + 1922)
- ROCHELEUX Thérèse Victorine (° 1902)
- BELLIER Yvonne Lucie (° 1911 + 1968)
- BELLIER Théophile Joseph (° 1916 + 1982)

5 Petits-enfants

- BELLIER Louis (° 1916 + 1982)
- BELLIER Raymond (° 1919)
- BELLIER Julien Joseph Alain (° 1920 + 1937)
- BELLIER Yvonne (° 1921)

- BELLIER Donia

Arrière-petit-enfant

- BELLIER Raymond

1427. **ROSSARD** Marie louise,

Fille de **ROSSARD** Jean Baptiste, Soldat

Né le mardi 5 septembre 1837 à Parthenay (79).

Décédé le jeudi 22 octobre 1925 à Ponérihouen (98).

et de **CHÉNÉPA** ou **CHENAPIN** Femme Indigène

Née en 1849 à Canala (98).

Décédée en 1890.

Elle naît le mercredi 18 juillet 1866 à Houailou (98), Arama.

Mariée le mercredi 18 janvier 1905 à La Foa (98), avec **ARNOULD** Louis Eugène Philippe Dit Jérôme
- 31 -

Il voit le jour le lundi 20 janvier 1879 à Canala (98), Nakety.

Décédé le vendredi 24 avril 1942 à Nouméa (98).

1428. **ROSSIGNOL** Jacques Marin ¹,

Il naît le mardi 10 avril 1832 à Fleuré (61).

Décédé le lundi 6 octobre 1890 à La Foa (98).

Professions : Journalier.

¹ *Note Générale : Condamné au Bagne de Nouvelle Calédonie en 1871 - Embarqué le 21 janvierr 1873 sur le "Rhin" arrivée le 23 avril 1873 Matricule 4374 / 7493*

1429. **ROUGERON** Jean ¹,

Il voit le jour à Lussat (23) le jeudi 17 février 1859.

Décédé en 1903 à La Foa (98).

Professions : Propriétaire.

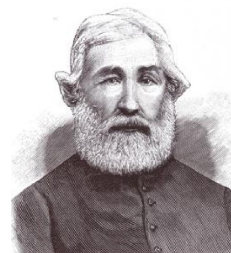

¹ *Note Générale : Condamné au Bagne de Nouvelle Calédonie en 1886 Embarqué sur la Le Calédonien le 5 juillet 1886 Matricule n° 17040 / 12140*

Etat des personnes étant Nées où Mariées où décédées où concessionnaires
à La Foa

Lot Rural de la Fonwhary n°33 d'une superficie de 8ha 44a est attribué à Rougeron Jean Matricule N° 17040 et mis en Concession le 1 juin 1890 et a titre définitif est DCD

1430. **ROUSSEAU** Eugène Henri ¹,

Il naît à Sermaise (91) le jeudi 2 novembre 1843.
Décédé le lundi 22 avril 1907 à La Foa (98).
Professions : Serrurier.

¹ *Note Générale : Condamné au bagne en Nouvelle Calédonie en 1873 - Embarqué sur la Garonne le 3 août 1873 et arrivée à Nouméa le 18 décembre 1873 Matricule n° 5597 / 8662
Le Lot n°111 de la Section La Foa "Urbain" d'une superficie de 17a 25 est attribué à Rousseau eugène Henri -Matricule n° 5597 - et mis en Concession le 6/8/1889 et a titre définitif 6/8/1895*

1431. **ROUSSEAU** Gilbert André,

Fils de **ROUSSEAU** Edouard Albert
Né le mardi 20 janvier 1880 à Houaïlou (98).
Décédé le jeudi 12 juin 1952 à Nouméa (98).
et de **JANNIARD** Marie Marguerite
Née le jeudi 14 décembre 1893 à Canala (98), Nakety.
Décédée le jeudi 11 juillet 1968 à Nouméa (98).
Il est né à La Foa (98) le mardi 26 août 1919.
Décédé le jeudi 16 septembre 1920 à Canala (98).

1432. **ROUSSEL** Alice Julie Dite Albertine,

Fille de **ROUSSEL** Mathurin Marie - 1435 -, Marchand de chevaux
Né le lundi 4 mars 1839 à Merdrignac (22).
Décédé le samedi 3 mai 1884 à La Foa (98), Fonwhary.
et de **LEFÈVRE** Elisa Julie - 976 -, Journalière
Née le mardi 3 mars 1857 à Vitry-sur-Seine (94).
Décédée le vendredi 4 octobre 1935 à La Foa (98).
Elle voit le jour le jeudi 15 novembre 1883 à La Foa (98).
Décédée le mercredi 14 février 1973.

Mariée le samedi 26 janvier 1901 à La Foa (98), avec **REGNARD ; RENARD** Léon Armand - 1375 -
Il est né à Bou (45) le mercredi 17 septembre 1873.
Décédé le mardi 3 décembre 1935 à Nouméa (98).

8 Enfants

- RENARD Angèle Adèle - 1380 - (° 1900 + 1990)
- RENARD Léon Louis - 1383 - (° 1902 + 1969)
- RENARD Alexandre Marie - 1378 - (° 1904 + 1904)
- RENARD Louise Rachel Clémence - 1384 - (° 1905 + 1987)
- RENARD Pauline Armande (° 1908)
- RENARD Jules Paul Dit Julot - 1382 - (° 1910 + 2012)
- RENARD Alice Henriette Dite Lili - 1379 - (° 1913 + 1990)
- RENARD Raphael Joseph (° 1918)

8 Petits-enfants

- LÉONARD Joséphine Mathilde Renée - 1006 - (° 1919)
- LÉONARD Sylvain Hippolyte Marcel - 1013 - (° 1921)
- LÉONARD Noel Edouard - 1010 - (° 1922 + 1992)
- LÉONARD Juliette Albertine Louise - 1008 - (° 1927 + 2004)

Etat des personnes étant Nées où Mariées où décédées où concessionnaires
à La Foa

- LÉONARD Marguerite Marie (° 1928)
- RENARD Christiane (° 1920 + 2013) - LELONG Armande (° 1926) - LELONG Albert yvesz Léon
2 Arrières-petits-enfants
- BEUCHER Francis Victor - BEUCHER Yves René

1433. ROUSSEL Louise Mélanie Joséphine, Fille de ROUSSEL Mathurin Marie - 1435 -, Marchand de chevaux Né le lundi 4 mars 1839 à Merdrignac (22). Décédé le samedi 3 mai 1884 à La Foa (98), Fonwhary. et de LEFÈVRE Elisa Julie - 976 -, Journalière Née le mardi 3 mars 1857 à Vitry-sur-Seine (94). Décédée le vendredi 4 octobre 1935 à La Foa (98). Elle est née à La Foa (98), Thia le samedi 7 octobre 1882. Décédée le vendredi 27 mars 1964 à Nouméa (98).
Mariée le jeudi 21 avril 1898 à La Foa (98), avec RICAUT Edouard - 1388 - Il voit le jour à Cazaubon (32) le dimanche 12 octobre 1873. Décédé le mercredi 1er février 1939 à La Foa (98).
Unie avec ORSINI Emile

4 Enfants
- RICAUT Julienne Elisa - 1391 - (° 1899) - RICAUT Jean Maxime - 1390 - (° 1901) - RICAUT Edouard Joseph - 1389 - (° 1902) - RICAUT Aimée Maxime - 1387 - (° 1907 + 1917)

1434. ROUSSEL Marie Angèle, Mariée le jeudi 15 septembre 1898 à La Foa (98), avec VENISSEAU Auguste Julien Dit Jules - 1574 - Il voit le jour le vendredi 3 janvier 1873 à Saint-Herblain (44). Décédé le vendredi 2 décembre 1910 à La Foa (98).
Unie avec MUCHEMBLED Clément Louis

6 Enfants
- VENISSEAU Ludovic Joseph - 1575 - (° 1899) - VENISSEAU Louise Lisa (° 1901) - VENISSEAU Rose Joséphine (° 1903) - VENISSEAU Raphael Auguste Dit Falot (° 1905) - VENISSEAU Gabrielle Marie (° 1907) - VENISSEAU Marguerite Joséphine (° 1908)
4 Petits-enfants
- HOUCHARD Jules

Etat des personnes étant Nées où Mariées où décédées où concessionnaires
à La Foa

- VENISSEAU Yvonne Marie (° 1935)
- VENISSEAU Andrée Rose (° 1937)
- VENISSEAU Joseph Julien (° 1944)

1435. **ROUSSEL Mathurin Marie** ¹,

Il naît le lundi 4 mars 1839 à Merdrignac (22).
Décédé le samedi 3 mai 1884 à La Foa (98), Fonwhary.
Professions : Marchand de chevaux.

Marié le samedi 24 juillet 1880 à Bourail (98), avec **LEFÈVRE Elisa Julie** - 976 -
Elle est née le mardi 3 mars 1857 à Vitry-sur-Seine (94).
Décédée le vendredi 4 octobre 1935 à La Foa (98).
Professions : Journalière.

¹ *Note Générale : Condamnée le 15 novembre 1871 aux travaux forcés à perpétuité pour coups et blessures -
Matricule 4403 ANOM H 398 Arrivé en NC le 4 mai 1873 par le Rhin 21° convoi
3 enfants
Le Lot n°13 de la Section La Foa "Thia Urbain" d'une superficie de 9a 60 est attribué à Roussel Mathurin -Matricule 4403 - et mis en Concession le 23/4/1879 et a titre définitif DCD
Le Lot n°15 de la Section La Foa "Thia Rural" d'une superficie de 6ha 58 est attribué à Roussel Mathurin -Matricule 6521 - et mis en Concession le 13/10/1879 et a titre définitif DCD*

4 Enfants

- ROUSSELLE Marie Angèle - 1436 - (° 1881 + 1969)
- ROUSSEL Louise Mélanie Joséphine - 1433 - (° 1882 + 1964)
- ROUSSEL Alice Julie Dite Albertine - 1432 - (° 1883 + 1973)
- ROUSSEL Paul Alfred

15 Petits-enfants

- VERNISSEAU Lisa Louise - 1588 - (° 1901)
- MUCHEMBLED Joséphine Célestine (° 1903)
- MUCHEMBLED ; MUCHEMBLER Louise Marie Charline (° 1908 + 1950)

- RICAUT Julienne Elisa - 1391 - (° 1899)
- RICAUT Jean Maxime - 1390 - (° 1901)
- RICAUT Edouard Joseph - 1389 - (° 1902)
- RICAUT Aimée Maxime - 1387 - (° 1907 + 1917)
- RENARD Angèle Adèle - 1380 - (° 1900 + 1990)
- RENARD Léon Louis - 1383 - (° 1902 + 1969)
- RENARD Alexandre Marie - 1378 - (° 1904 + 1904)
- RENARD Louise Rachel Clémence - 1384 - (° 1905 + 1987)
- RENARD Pauline Armande (° 1908)
- RENARD Jules Paul Dit Julot - 1382 - (° 1910 + 2012)
- RENARD Alice Henriette Dite Lili - 1379 - (° 1913 + 1990)
- RENARD Raphael Joseph (° 1918)

9 Arrières-petits-enfants

- BASTIEN Marcelle Marie Paule
- LÉONARD Joséphine Mathilde Renée - 1006 - (° 1919)
- LÉONARD Sylvain Hippolyte Marcel - 1013 - (° 1921)
- LÉONARD Noël Edouard - 1010 - (° 1922 + 1992)
- LÉONARD Juliette Albertine Louise - 1008 - (° 1927 + 2004)
- LÉONARD Marguerite Marie (° 1928)

Etat des personnes étant Nées où Mariées où décédées où concessionnaires
à La Foa

- RENARD Christiane (° 1920 + 2013)
- LELONG Armande (° 1926)
- LELONG Albert yvesz Léon

1436. **ROUSSELLE** Marie Angèle,

Fille de **ROUSSEL** Mathurin Marie - 1435 -, Marchand de chevaux

Né le lundi 4 mars 1839 à Merdrignac (22).

Décédé le samedi 3 mai 1884 à La Foa (98), Fonwhary.

et de **LEFÈVRE** Elisa Julie - 976 -, Journalière

Née le mardi 3 mars 1857 à Vitry-sur-Seine (94).

Décédée le vendredi 4 octobre 1935 à La Foa (98).

Elle naît le jeudi 12 mai 1881 à Moindou (98).

Décédée le vendredi 9 mai 1969 à Nouméa (98).

Mariée le jeudi 15 septembre 1898 à La Foa (98), avec **VERNISSEAU** Auguste Julien - 1587 -

Il est né le vendredi 3 janvier 1873 à Saint-Herblain (44).

Décédé le mercredi 2 novembre 1910 à La Foa (98).

Mariée en 1903, avec **MUCHEMBLED** Clément Louis Joseph - 1182 -

Il voit le jour le jeudi 27 mai 1869 à Rivière (62).

Professions : Serrurier.

Décédé le samedi 10 mars 1934 à La Foa (98).

3 Enfants

- VERNISSEAU Lisa Louise - 1588 - (° 1901)

- MUCHEMBLED Joséphine Célestine (° 1903)

- MUCHEMBLED ; MUCHEMBLER Louise Marie Charline (° 1908 + 1950)

Petit-enfant

- BASTIEN Marcelle Marie Paule

1437. **ROUSSET** Antonia ¹,

Fille de **ROUSSET** Jean - 1439 -, Hotelier

Né à Saint-Étienne (42).

Décédé le mardi 25 juin 1878 à La Foa (98).

et de **KAMÉA**, Femme indigène, Ménagère

Elle naît en 1870 à La Foa (98).

Décédée le lundi 15 septembre 1884 à Saint-Étienne (42).

¹ *Note Générale : Enfant du Colon de La Foa en Nouvelle Calédonie, Jean Rousset, assassiné lors de l'insurrection Kanak de 1878, rejoignent la Métropole vers la famille de père à St Etienne, sous la conduite du déporté Amnistié Guiraud Joseph, a bord du Picardie le 22 juin 1879.*

1438. **ROUSSET** Eugénie ¹,

Fille de **ROUSSET** Jean - 1439 -, Hotelier

Né à Saint-Étienne (42).

Décédé le mardi 25 juin 1878 à La Foa (98).

et de **KAMÉA**, Femme indigène, Ménagère

Elle est née à La Foa (98) en 1868.

Etat des personnes étant Nées où Mariées où décédées où concessionnaires
à La Foa

¹ Note Générale : *Enfant du Colon de La Foa en Nouvelle Calédonie, Jean Rousset, assassiné lors de l'insurrection Kanac de 1878, rejoignent la Métropole vers la famille de père à St Etienne, sous la conduite du déporté Amnistié Guiraud Joseph, a bord du Picardie le 22 juin 1879.*

1439. **ROUSSET Jean** ¹,

Il naît à Saint-Étienne (42).

Décédé le mardi 25 juin 1878 à La Foa (98).

Professions : Hotelier.

Uni avec **KAMÉA**

Professions : Femme indigène.

Professions : Ménagère.

¹ Note Générale : *Victime de l'insurrection Canaque du 25 Juin 1878. C'est à tort que l'on a, au premier moment, compris parmi les victimes la femme indigène Caméa et ses deux enfants. Un des canaques qui étaient chargés de l'assassinat des habitants de l'hôtel de la Foa lui a sauvé la vie. MM. Millet et Rousset venaient de succomber sous les coups des assassins, lorsque Caméa implora leur pitié, sinon pour elle, du moins pour ses enfants. Va-t'en, répondit le bandit auquel elle adressait cette prière. Les autres indigènes ne s'opposèrent pas à son départ, et c'est ainsi qu'elle a pu gagner la route où elle a trouvé deux surveillants, qui ont tenu tête aux assaillants.*

C'est ce que l'on disait s'être passé. Il était difficile de croire à cette bonne action de la part des assassins de la Foa, et on a eu raison. Voici les renseignements fournis par Caméa elle-même : A la pointe du jour, au moment où les habitants de l'hôtel allaient prendre le café, une vingtaine de canaques se sont présentés armés de haches et de longs couteaux ensanglantés : ils venaient de la gendarmerie et le sang, qui rougissait les couteaux, était celui des malheureux gendarmes.

MM. Millet et Rousset furent les premiers frappés : Caméa intercédait pour ses deux enfants, et quatre canaques lui dirent : « Viens avec nous dans la brousse? » On devine pourquoi. Même injonction fut faite à une autre femme, indigène de Lifou, qui venait de la gendarmerie. ' Cette femme a disparu dans le bois avec les canaques et on n'en a pas eu de nouvelles. Caméa a suivi les canaques; mais en passant sur la route, les assassins se sont trouvés en face de deux surveillants, qui ont fait usage de leurs armes. Deux indigènes ont été tués.

Caméa et ses enfants étaient sauvés.

<https://gallica.bnf.fr/ark:/12148/bpt6k701278r/f2.item.r=GIRODEL.zoom>

3 Enfants

- ROUSSET Eugénie - 1438 - (° 1868)

- ROUSSET Antonia - 1437 - (° 1870 + 1884)

- ROUSSET Leon - 1440 - (° 1872)

1440. **ROUSSET Leon** ¹,

Fils de **ROUSSET Jean** - 1439 -, Hotelier

Né à Saint-Étienne (42).

Décédé le mardi 25 juin 1878 à La Foa (98).

et de **KAMÉA**, Femme indigène, Ménagère

Il est né en 1872 à La Foa (98).

¹ Note Générale : *Enfant du Colon de La Foa en Nouvelle Calédonie, Jean Rousset, assassiné lors de l'insurrection Kanac de 1878, rejoignent la Métropole vers la famille de père à St Etienne, sous la conduite du déporté Amnistié Guiraud Joseph, a bord du Picardie le 22 juin 1879.*

1441. **ROUX Fortuné Jean** ¹,

Décédé le jeudi 23 septembre 1948 à La Foa (98).

Etat des personnes étant Nées où Mariées où décédées où concessionnaires
à La Foa

¹ Note Générale : condamné au bagne de Nouvelle Calédonie en 1885 Cote FR ANOM COL H 642
Matricule n°

1442. **ROUX** Henri ¹,

Il naît à Bazougers (53) le dimanche 10 janvier 1858.
Professions : Journalier.

Marié le mardi 23 juin 1903 à La Foa (98), avec **LEMAITRE** Olinda Jeanne Julienne - 994 -
Elle est née à La Foa (98), Pierrat le mardi 29 mai 1888.

¹ Note Générale : Condamné le 7 janvier 1880 à 20 ans de travaux forcés pour tentative d'assassinat
de son gardien et 20 ans de surveillance - Arrivé sur le Navarin parti le 12 avril 1880
Matricule 11928 / 11214 ANOM H 642 -

3 Enfants

- ROUX Henriette Julienne - 1443 - (° 1904)
- ROUX Rosalie Virginie - 1445 - (° 1905 + 1906)
- ROUX Pierre Augustin - 1444 - (° 1907)

1443. **ROUX** Henriette Julienne,

Fille de **ROUX** Henri - 1442 -, Journalier
Né le dimanche 10 janvier 1858 à Bazougers (53).
et de **LEMAITRE** Olinda Jeanne Julienne - 994 -
Née le mardi 29 mai 1888 à La Foa (98), Pierrat.
Elle voit le jour le mercredi 17 août 1904 à La Foa (98).

1444. **ROUX** Pierre Augustin,

Fils de **ROUX** Henri - 1442 -, Journalier
Né le dimanche 10 janvier 1858 à Bazougers (53).
et de **LEMAITRE** Olinda Jeanne Julienne - 994 -
Née le mardi 29 mai 1888 à La Foa (98), Pierrat.
Il voit le jour à La Foa (98) le jeudi 12 septembre 1907.

1445. **ROUX** Rosalie Virginie,

Fille de **ROUX** Henri - 1442 -, Journalier
Né le dimanche 10 janvier 1858 à Bazougers (53).
et de **LEMAITRE** Olinda Jeanne Julienne - 994 -
Née le mardi 29 mai 1888 à La Foa (98), Pierrat.
Elle voit le jour le lundi 13 novembre 1905 à La Foa (98).
Décédée le dimanche 20 mai 1906 à La Foa (98).

1446. **ROY** Joseph ¹,

Fils de **ROY** Hugues
Né vers 1805.
et de **CAUCHOIS** Marguerite
Il est né le mercredi 29 mai 1839 à Saint-Léger-sous-Beuvray (71).
Décédé le mercredi 5 avril 1899 à La Foa (98).
Professions : Serrurier.

Etat des personnes étant Nées où Mariées où décédées où concessionnaires
à La Foa

¹ Note Générale : Condamné au Bagne de Nouvelle Calédonie en 1870 - Embarqué le 1 octobre 1872 sur la "Sibylle" arrivée le 5 février 1873 Matricule 4072

1447. RUÉDA François ¹ ,
Fils de RUÉDA Francois Francisco - 1448 -, Charron Né le jeudi 8 mars 1855 à Luciana (Espagne). Décédé le mardi 1er juillet 1930 à La Foa (98). et de OUVRIER Marie Julie - 1250 -, Ménagère Née le dimanche 16 juillet 1865 à Auxerre (89). Il naît le dimanche 28 mai 1899 à La Foa (98). Décédé le mardi 1er juillet 1930 à La Foa (98).
Uni avec RANGASSAMY Antoinette - 1354 - Elle naît à La Foa (98) le vendredi 24 juin 1910.
Marié le samedi 28 février 1925 à La Foa (98), avec VINDEOUX Madeleine - 1618 - Elle voit le jour à La Foa (98) le vendredi 26 avril 1907. Décédée en mai 1930.
¹ Note Générale : Guerre 1939 - 1945 - GR-16P-527456

3 Enfants

- RUÉDA Roger
- RUÉDA Arlette
- RUÉDA Raymond

1448. RUÉDA Francois Francisco ¹ ,
Fils de RUÉDA Francisco, Charron Né en 1825. et de SANCHEZ Madeleine Née en 1835 à Auxerre (89). Il voit le jour le jeudi 8 mars 1855 à Luciana (Espagne). Décédé le mardi 1er juillet 1930 à La Foa (98). Professions : Charron.
Marié le samedi 7 août 1897 à La Foa (98), avec OUVRIER Marie Julie - 1250 - Elle est née le dimanche 16 juillet 1865 à Auxerre (89). Professions : Ménagère.
¹ Note Générale : il est engagé en Algérie en tant que militaire Condamné le 28 août 1874 - à la peine de mort commuée en travaux forcés à perpétuité pour homicide et vol à Oran - Puis condamné à nouveau le 9 octobre 1909 à Nouméa pour complicité d'assassinat à 20 ans de travaux forcés - Matricules 7570 - 12631 - 21869 - 136 - FR ANOM COL H1444 , l'expédie à l'île Nou. Il arrive le 22/09/1875 à bord de "l'Orne" (30e convoi). Le Lot n°02 de la Section La Foa "Méaré" d'une superficie de 106ha 14a est attribué à Ruéda François -7570 - et mis en Concession le 748 et a titre définitif Bail 3/6/9 Le Lot n°18 de la Section La Foa "Pierrat" d'une superficie de 9ha 94 est attribué à Ruéda François - Matricule 7570 - et mis en Concession le 3/3/1890 et a titre définitif Le Lot n°19 de la Section La Foa "Pierrat" d'une superficie de 11ha 23 est attribué à Ruéda François -Matricule 7570 - et mis en Concession le 27/9/1895 et a titre définitif Bail 3/6/9 Le Lot n°33 de la Section La Foa "Pierrat" d'une superficie de 87ha est attribué à Ruéda François - - et mis en Concession le et a titre définitif Bail 3/6/9

Etat des personnes étant Nées où Mariées où décédées où concessionnaires
à La Foa

Enfant

- RUÉDA François - 1447 - (° 1899 + 1930)

3 Petits-enfants

- RUÉDA Roger
- RUÉDA Arlette
- RUÉDA Raymond

1449. **RULLIÈRE** Jean¹,

Il voit le jour en 1845 à Saint-Ferréol-d'Auroure (43).

Décédé le mardi 27 mai 1913 à La Foa (98), Farino.

Professions : Militaire.

¹ *Note Générale : Condamné au bagne de Nouvelle Calédonie en 1874 - Embarqué sur "Le Var" le 1 mars 1875 et arrivé à Nouméa le 23 juillet 1875 - Matricule n° 7309 / 8052*

S

1450. **SAINT-MARC** Charles Raymond,

Fils de **SAINT-MARC** Jean Dit Janin - 1452 -, Domestique de ferme

Né le lundi 23 novembre 1863 à Gajac (33).

Décédé le vendredi 10 juillet 1925 à La Foa (98).

et de **LAVIGNE** Célestine - 913 -

Née le vendredi 8 juin 1888 à Pouembout (98).

Décédée le dimanche 30 novembre 1958 à Nouméa (98).

Il voit le jour le dimanche 20 juin 1915 à La Foa (98).

1451. **SAINT-MARC** Jean Dit André,

Fils de **SAINT-MARC** Jean Dit Janin - 1452 -, Domestique de ferme

Né le lundi 23 novembre 1863 à Gajac (33).

Décédé le vendredi 10 juillet 1925 à La Foa (98).

et de **LAVIGNE** Célestine - 913 -

Née le vendredi 8 juin 1888 à Pouembout (98).

Décédée le dimanche 30 novembre 1958 à Nouméa (98).

Il naît à La Foa (98) le jeudi 16 mars 1905.

Décédé le lundi 1er janvier 1951 à Nouméa (98).

Marié le samedi 17 juillet 1926 à La Foa (98), avec **ARSAPIN** Cécile Marguerite - 38 -

Elle voit le jour le mardi 30 avril 1907 à La Foa (98).

Décédée le dimanche 5 juillet 1992 à Nouméa (98).

8 Enfants

- SAINT-MARC Yvette
- SAINT-MARC Jean
- SAINT-MARC Georges Henri
- SAINT-MARC Jeanine
- SAINT-MARC Marie Thérèse
- SAINT-MARC Anne Marie
- SAINT-MARC Henri
- SAINT-MARC Yves (° 1946 + 2011)

Etat des personnes étant Nées où Mariées où décédées où concessionnaires
à La Foa

1452. SAINT-MARC Jean Dit Janin ¹ ,
Il naît le lundi 23 novembre 1863 à Gajac (33). Décédé le vendredi 10 juillet 1925 à La Foa (98). Professions : Domestique de ferme.
Marié le mercredi 30 décembre 1903 à La Foa (98), avec LAVIGNE Célestine - 913 - Elle voit le jour le vendredi 8 juin 1888 à Pouembout (98). Décédée le dimanche 30 novembre 1958 à Nouméa (98).
¹ <i>Note Générale : Condamnée le 28 novembre 1889 à perpétuité pour vol d'un fusil et assassinat de Me Boyencé avec préméditation et guet à pans - Matricule 18392 / 13170 / 5883 ANOM H 1496 Arrivé en NC le 16 janvier 1890 sur le Calédonien 65° convoi Le Lot n°09 de la Section La Foa "Thia Rural" d'une superficie de 5ha 35 est attribué à Saint-Marc Jean -Matricule 18392 - et mis en Concession le 748 et a titre définitif Bail 2/4/6 Le Lot n°14 de la Section La Foa "Thia Rural" d'une superficie de 7ha 70 est attribué à Saint-Marc Jean -Matricule 18392 - et mis en Concession le 403 et a titre définitif Le Lot n°25 de la Section La Foa "Farino" d'une superficie de 6ha est attribué à Saint-Marc Jean - Matricule 18392 - et mis en Concession le 326 et a titre définitif Echangé</i>

5 Enfants

- SAINT-MARC Jean Dit André - 1451 - (° 1905 + 1951)
- SAINT-MARC Lucienne Jeanne - 1453 - (° 1910)
- SAINT-MARC Marguerite - 1454 - (° 1911 + 1984)
- SAINT-MARC Charles Raymond - 1450 - (° 1915)
- SAINT-MARC Yvonne Germaine - 1455 - (° 1918 + 1976)

11 Petits-enfants

- SAINT-MARC Yvette
 - SAINT-MARC Jean
 - SAINT-MARC Georges Henri
 - SAINT-MARC Jeanine
 - SAINT-MARC Marie Thérèse
 - SAINT-MARC Anne Marie
 - SAINT-MARC Henri
 - SAINT-MARC Yves (° 1946 + 2011)
-
- TRAN VAN PHUC Guy Jean André
 - TRAN VAN PHUC Denise Marie Marguerite
 - TRAN VAN PHUC Serge

1453. SAINT-MARC Lucienne Jeanne,
Fille de SAINT-MARC Jean Dit Janin - 1452 -, Domestique de ferme Né le lundi 23 novembre 1863 à Gajac (33). Décédé le vendredi 10 juillet 1925 à La Foa (98). et de LAVIGNE Célestine - 913 - Née le vendredi 8 juin 1888 à Pouembout (98). Décédée le dimanche 30 novembre 1958 à Nouméa (98). Elle est née à La Foa (98) le samedi 22 janvier 1910.
Mariée le samedi 31 juillet 1926 à La Foa (98), avec ARSAPIN Francois Victor - 41 - Il est né à La Foa (98) le mercredi 24 juillet 1901. Décédé le samedi 17 septembre 1960 à Nouméa (98).

Etat des personnes étant Nées où Mariées où décédées où concessionnaires
à La Foa

1454. SAINT-MARC Marguerite,	
<p>Fille de SAINT-MARC Jean Dit Janin - 1452 -, Domestique de ferme Né le lundi 23 novembre 1863 à Gajac (33). Décédé le vendredi 10 juillet 1925 à La Foa (98). et de LAVIGNE Célestine - 913 - Née le vendredi 8 juin 1888 à Pouembout (98). Décédée le dimanche 30 novembre 1958 à Nouméa (98). Elle voit le jour le mardi 22 août 1911 à La Foa (98). Décédée le mardi 17 avril 1984 à Nouméa (98).</p>	
Unie avec JEAN BPATISTE Fernand Dit Doudoute	
Unie avec TRAN VAN PHUC dit FOUQUES Dang Il naît le vendredi 3 avril 1903 à Nouméa (98). Décédé le samedi 26 juin 1954 à Nouméa (98).	

3 Enfants

- TRAN VAN PHUC Guy Jean André
- TRAN VAN PHUC Denise Marie Marguerite
- TRAN VAN PHUC Serge

1455. SAINT-MARC Yvonne Germaine,
<p>Fille de SAINT-MARC Jean Dit Janin - 1452 -, Domestique de ferme Né le lundi 23 novembre 1863 à Gajac (33). Décédé le vendredi 10 juillet 1925 à La Foa (98). et de LAVIGNE Célestine - 913 - Née le vendredi 8 juin 1888 à Pouembout (98). Décédée le dimanche 30 novembre 1958 à Nouméa (98). Elle est née à La Foa (98) le samedi 2 novembre 1918. Décédée en 1976 à Nouméa (98).</p>

1456. SALAMBAYAT Alfred,	
<p>Fils de SALAMBAYAT Pierre - 1457 - Né en 1857 à Sainte-Rose (974). Décédé le mercredi 13 novembre 1901 à La Foa (98). et de ARMANDI ANTOINE Tailamen Francoise - 29 - Née en 1857 à Sainte-Rose (974). Décédée le mercredi 13 novembre 1901 à La Foa (98). Il voit le jour le lundi 11 juin 1883 à La Foa (98). Décédé le dimanche 21 octobre 1945 à Nouméa (98).</p>	
Marié le samedi 10 décembre 1904 à Nouméa (98), avec SATOURY Marie Louise Elle naît à Nouméa (98) le mardi 27 février 1883.	

Enfant

- SALAMBAYAT Louise Marie (° 1902)

1457. SALAMBAYAT Pierre,
<p>Il est né en 1857 à Sainte-Rose (974). Décédé le mercredi 13 novembre 1901 à La Foa (98).</p>

Etat des personnes étant Nées où Mariées où décédées où concessionnaires
à La Foa

Uni avec **ARMANDI ANTOINE** Tailamen Francoise - 29 -
Elle voit le jour à Sainte-Rose (974) en 1857.
Décédée le mercredi 13 novembre 1901 à La Foa (98).

Enfant

- SALAMBAYAT Alfred - 1456 - (° 1883 + 1945)

Petit-enfant

- SALAMBAYAT Louise Marie (° 1902)

1458. **SALMON** Clovis Louis¹,

Il voit le jour à Rouen (76) le lundi 30 novembre 1857.
Décédé en 1924 à La Foa (98).
Professions : Corroyeur.

Marié le mardi 31 décembre 1901 à La Foa (98), avec **MARINACCE** Angèle - 1067 -
Décédée à La Foa (98).
Elle est née le jeudi 18 avril 1867 à San-Gavino-di-Tenda (2B).

¹ *Note Générale : condamné au bagne de Nouvelle Calédonie en 1876 embarqué sur le Tage en
Décembre 1876 Cote FR ANOM COL H 1323 Matricule n° 9020 / 4443
Réhabilité le 30 septembre 1896
Le Lot n°09 de la Section La Foa "Méaré" d'une superficie de 5ha 34a est attribué à Salmon Louis
Clovis -9020 - et mis en Concession le et a titre définitif
Le Lot n°09a de la Section La Foa "Méaré" d'une superficie de 2ha 06a est attribué à Salmon Louis
Clovis -9020 - et mis en Concession le et a titre définitif*

2 Enfants

- SALMON Noémie Henriette - 1459 - (° 1902 + 1990)
- SALMON Rose Eulalie - 1460 - (° 1905 + 1989)

1459. **SALMON** Noémie Henriette,

Fille de **SALMON** Clovis Louis - 1458 -, Corroyeur
Né le lundi 30 novembre 1857 à Rouen (76).
Décédé en 1924 à La Foa (98).
et de **MARINACCE** Angèle - 1067 -
Née le jeudi 18 avril 1867 à San-Gavino-di-Tenda (2B).
Décédée à La Foa (98).
Elle est née le jeudi 24 avril 1902 à La Foa (98).
Décédée le samedi 8 décembre 1990 à Nouméa (98).

Unie avec **LANSEMAN** René

1460. **SALMON** Rose Eulalie,

Fille de **SALMON** Clovis Louis - 1458 -, Corroyeur
Né le lundi 30 novembre 1857 à Rouen (76).
Décédé en 1924 à La Foa (98).
et de **MARINACCE** Angèle - 1067 -
Née le jeudi 18 avril 1867 à San-Gavino-di-Tenda (2B).

Etat des personnes étant Nées où Mariées où décédées où concessionnaires
à La Foa

<p>Décédée à La Foa (98). Elle est née le dimanche 12 février 1905 à La Foa (98). Décédée le lundi 23 janvier 1989 à Nouméa (98).</p>
<p>Unie avec POMMELET Louis Théodore - 1324 - Il naît le mardi 19 janvier 1904 à Nouméa (98). Décédé le mercredi 17 février 1937 à La Foa (98).</p>

<p>1461. SAM Marguerite, Fille de SAM Chinois Né en 1840. et de LAGENTIE Femme Indigène Née en 1850. Elle naît le dimanche 6 juin 1869 à Baie de Prony (98), Ilots hugon. Décédée le jeudi 3 décembre 1942 à La Foa (98).</p>
<p>Mariée le jeudi 6 février 1908 à La Foa (98), Dogny, avec GOISAVOST Joseph François - 722 - Il naît le samedi 27 janvier 1866 à Denée (49). Décédé le vendredi 27 mai 1932 à La Foa (98). Professions : Militaire - Colon "Feillet".</p>

10 Enfants

- GOISAVOST Renée Louise (° 1891 + 1960)
- GOISAVOST Charles Aimé - 718 - (° 1893 + 1974)
- GOISAVOST Cécile Marguerite - 717 - (° 1896)
- GOISAVOST Léonie - 723 - (° 1899 + 1970)
- GOISAVOST Christian Joseph - 719 - (° 1902 + 1985)
- GOISAVOST Christine Yvonne - 720 - (° 1904)
- GOISAVOST Désiré Paul - 721 - (° 1906 + 1968)
- GOISAVOST Rachelle Suzanne - 724 - (° 1908)
- GOISAVOST Almerine Inès - 716 - (° 1910 + 1983)
- GOISAVOST Edmond Narcisse (° 1911)

22 Petits-enfants

- BLACK Mathilde (° 1909)
- BLACK Léopold Désiré (° 1911 + 1943)
- BLACK Joseph Edouard (° 1912)
- BLACK Paule Andrée (° 1913)
- BLACK Robert Charles Dit Bob (° 1914)
- BLACK May Francia (° 1915 + 1940)
- BLACK Ruby Lina (° 1916)
- BLACK Florence Hélène
- DEBUIRE Fernand Dit Nono
- GOISAVOST Roger - 725 - (° 1930 + 1931)
- GOISAVOST Henri Désiré (° 1931)
- GOISAVOST Raymond Dit Coco (° 1932 + 1994)
- GOISAVOST Christiane (° 1934 + 1952)
- GOISAVOST Maurice Noel (° 1936 + 2013)
- GOISAVOST Gérard Felix (° 1938 + 2014)
- GOISAVOST Eli Christian (° 1940)
- GOISAVOST Josiane Florence (° 1941 + 1999)
- GOISAVOST Bernard Charles (° 1942)
- GOISAVOST Serge (° 1944 + 1993)
- GOISAVOST Imelda
- GOISAVOST Edouard Francois (° 1934 + 1962)
- BONN Gilberte Evelyne - 236 - (° 1933)

Etat des personnes étant Nées où Mariées où décédées où concessionnaires
à La Foa

5 Arrières-petits-enfants

- GOISAVOST Nadège Berthe (° 1973)
- GOISAVOST Ghislain (° 1974)
- GOISAVOST Sylviane (° 1975)

- FOUCRIER Georges
- FOUCRIER Joicelyne

1462. **SANTACROCE** Germaine,

Elle naît le vendredi 7 septembre 1928 .
Décédée en août 2017 à La Foa (98).

Unie avec **AFCHAIN** Marc Armand Eugène
Il est né à Houaïlou (98) le dimanche 30 août 1925.
Décédé en 2001 à Poindimié (98).

1463. **SANTINO** Louise Annie Marguerite,

Fille de **SANTINO** Icilio Joseph, Chapelier
Né le mercredi 22 avril 1863 à Florence (Italie).
Décédé le dimanche 12 janvier 1936 à Ouégoa (98).
et de **LEGAL** Marie Léontine,
Née le dimanche 27 septembre 1885 à Kaala-Gomen (98).
Décédée le dimanche 4 février 1940 à Nouméa (98).
Elle voit le jour le dimanche 29 juin 1919 à Ouégoa (98).
Décédée le jeudi 14 juillet 2011 à La Foa (98).

Unie avec **OLLIVIER** Justin Auguste - 1220 -
Il voit le jour à La Foa (98) le mardi 16 octobre 1906.
Décédé le dimanche 31 décembre 1967 à Nouméa (98).

1464. **SAURET** Lucie,

Fille de **SAURET** Frédéric, Boulanger
Né en 1839.
et de **SCHOER** Anais
Née le samedi 19 avril 1851 à Riom (63).
Décédée le mardi 9 mai 1871 à Nouméa (98).
Elle est née le jeudi 16 juin 1870 à Nouméa (98).
Décédée le mardi 10 avril 1951 à Nouméa (98).

Mariée le vendredi 8 juillet 1870 à La Foa (98), avec **DELAVILLE Le ROULX** Joseph Louis Marie - 502 -
Il est né le lundi 7 mars 1853 à Saint-Père-en-Retz (44).
Décédé le mardi 1er novembre 1910 à Nouméa (98).

Mariée le jeudi 17 juillet 1884 à Nouméa (98), avec **PENE** Jean Baptiste
Il voit le jour à Générest (65) le vendredi 27 juillet 1849.
Décédé le vendredi 12 novembre 1926 à Nouméa (98).

Etat des personnes étant Nées où Mariées où décédées où concessionnaires
à La Foa

1465. **SAUVAIRE** Ambroise Joseph,
Fils de **SAUVAIRE** Bruno, Cultivateur
Né le vendredi 5 octobre 1838 à Briançonnet (06).
et de **CHINON** Anna, Domestique
Née le jeudi 20 décembre 1860 à Bellac (87).
Décédée le dimanche 1er novembre 1896 à Nouméa (98).
Il voit le jour le jeudi 4 avril 1889 à La Foa (98).
Décédé le jeudi 18 janvier 1894 à Nouméa (98).

1466. **SAUVAIRE** Elisabeth Julienne,
Fille de **SAUVAIRE** Bruno, Cultivateur
Né le vendredi 5 octobre 1838 à Briançonnet (06).
et de **CHINON** Anna, Domestique
Née le jeudi 20 décembre 1860 à Bellac (87).
Décédée le dimanche 1er novembre 1896 à Nouméa (98).
Elle est née à La Foa (98) le mardi 15 février 1887.
Mariée le samedi 22 février 1908 à Rochefort (17), avec **BONNIN** Alexis Jammes
Il naît en 1880 .

1467. **SAUVAIRE** Ferdinand Désiré,
Fils de **SAUVAIRE** Bruno, Cultivateur
Né le vendredi 5 octobre 1838 à Briançonnet (06).
et de **CHINON** Anna, Domestique
Née le jeudi 20 décembre 1860 à Bellac (87).
Décédée le dimanche 1er novembre 1896 à Nouméa (98).
Il naît le dimanche 7 septembre 1884 à La Foa (98).
Décédé le mardi 6 octobre 1885 à La Foa (98).

1468. Henri Raymond Joseph Dit Riquet,
Fils de Clovis, Fonctionnaire et écrivain
Né le dimanche 29 juin 1862 à Pontoise (95).
Décédé le mercredi 1er août 1928 à Nouméa (98).
et de **MORIGNAT** Marie Rose
Née le lundi 21 octobre 1867 à Nouméa (98).
Décédée le lundi 31 décembre 1923 à Nouméa (98).
Il naît le lundi 2 septembre 1907 à Nouméa (98).
Professions : Soudeur-mécanicien.
Décédé le jeudi 3 août 1978 à Nouméa (98).
Marié le jeudi 18 août 1892 à La Foa (98), avec **MITRIDE** Marguerite Marie-Noelle - 1147 -
Elle est née à La Foa (98) le jeudi 18 août 1892.
Décédée le jeudi 4 octobre 1951 à Nouméa (98).
Professions : Cuisinière.
Marié le dimanche 7 mai 1950 à Nouméa (98), avec **TSUJI** Alice Raymonde
Elle est née en 1912.

1469. **SCHMIDT** Jean Isidore ¹,
Décédé le mardi 25 juin 1878 à La Foa (98).
Professions : Gendarme à cheval.
¹ Note Générale : Victime de l'insurrection Canaque du 25 Juin 1878.

Etat des personnes étant Nées où Mariées où décédées où concessionnaires
à La Foa

<https://gallica.bnf.fr/ark:/12148/bpt6k701278r/f2.item.r=GIRODEL.zoom>

1470. **SCHMITT** François ¹,

Fils de **SCHMITT** Francois
et de **THYS** Barbe

Il naît à Créhange (57) le jeudi 27 septembre 1832.
Décédé le vendredi 14 juin 1878 à La Foa (98), Uraï.
Professions : Sergent de Zouave.

Marié en 1878 à Bourail (98), avec **LEB** Madeleine
Elle est née à Strasbourg (67) le mardi 10 août 1847.
Professions : Marchande ambulante.

¹ *Note Générale : Condamné le 155 novembre 1872 à 15 ans de travaux forcés pour vols et tentative d'assassinat - Embarqué sur la "Garonne" le 1 Aout 1873 - DCD le 14 juin 1878 à Uraï d'une dissenterie aigue
Cote FR ANOM COL H 400 Matricule n° 5477*

1471. **SCHMITT** Francois Joseph,

Fils de **SCHMITT** Francois Joseph, Colon
Né le vendredi 23 mai 1834 à Surbourg (67).
Décédé le mardi 8 août 1911 à Nouméa (98).
et de **URSCHEL** Catherine
Née en 1840.

Décédée le mardi 29 mai 1917 à Nouméa (98).
Il voit le jour à La Foa (98) le samedi 30 décembre 1876.
Décédé le vendredi 8 mars 1878 à La Foa (98).

1472. **SERRE** Clémentine Héloïse ¹,

Fille de **SERRE** Etienne Jacques
Décédé le vendredi 25 juillet 1879 à Moindou (98).
et de **BRETON** Héloïse Félicité Elise, Boulangère
Née le mercredi 7 décembre 1825 à Buchelay (78).
Décédée le lundi 7 novembre 1892 à Moindou (98).
Elle voit le jour le lundi 11 novembre 1861 à Mantes-la-Jolie (78).
Décédée le lundi 12 février 1877 à La Foa (98), Uraï.

¹ *Note Générale : Assassinée à Térémba par un condamné*

1473. **SÈVE** Pierre Dit Victor ¹,

Fils de **SÈVE** Pauline
Née en 1820.

Il est né en 1845 à Montélimar (26).
Décédé le vendredi 15 mars 1901 à La Foa (98).
Professions : Garçon de café.

Marié le jeudi 22 juillet 1875 à Bourail (98), avec **GUILLIOT** Aimée Aurélia
Elle est née à Rouen (76) le lundi 14 juin 1852.

¹ *Note Générale : condamné le 31 octobre 1865 à 20 ans de travaux forcés et 20 ans de surveillance pour tentative d'assassinat - Embarqué sur "L'Iphigénie" le 23 juillet 1867
Cote FR ANOM COL H 551 Matricule n° 486 / 211 / 11275*

Etat des personnes étant Nées où Mariées où décédées où concessionnaires
à La Foa

Lot Rural de la Fonwhary n°51 d'une superficie de 5ha 74a est arribué à Sève Pierre Matricule N° 486 et mis en Concession le 7/3/1890 et a titre définitif est DCD

Enfant

- COMBE SÈVE Pierre Auguste (° 1876 + 1878)

1474. **SIGRIST** Léonce¹,

Il voit le jour à Eurmer - Suisse en 1837.
Décédé le mardi 25 juin 1878 à La Foa (98).
Professions : Libéré chez M. de Coulouly.

¹ Note Générale : Condamné au Bagne de Nouvelle Calédonie en 1867 matricule 1857 / 1153 zone cote H 400. Victime de l'insurrection Canaque du 25 Juin 1878.
<https://gallica.bnf.fr/ark:/12148/bpt6k701278r/f2.item.r=GIRODEL.zoom>

1475. **SIMON** Emilie,

Fille de **SIMON** Emile Ernest, Mecanicien
Né le dimanche 30 mars 1873 à Saint-Romphaire (50).
Décédé le dimanche 6 avril 1919.
et de **GIRARD** Thérèse - 709 -
Née le vendredi 18 mars 1887 à La Foa (98).
Elle est née le vendredi 23 novembre 1906 à Thio (98).
Décédée le mardi 27 avril 1954 à Koumac (98).

Mariée le vendredi 24 décembre 1926 à La Foa (98), avec **LEFEBVRE** Emile Marius - 962 -
Il naît le mercredi 19 juillet 1905 à La Foa (98).
Décédé le mercredi 9 octobre 1963 à Nouméa (98).

1476. **SOËNNE** Alice Louise,

Fille de **SOENNE** Victor Jules
Né le mardi 11 août 1896 à Canala (98), Nakety.
Décédé le samedi 29 juin 1963 à Nouméa (98).
et de **RAVAUX** Florence - 1367 -
Née le mercredi 14 septembre 1892 à La Foa (98).
Elle est née à La Foa (98) le vendredi 27 mars 1914.
Décédée le mardi 3 octobre 1989 à Koné (98).

Mariée le mardi 2 septembre 1930 à Koné (98), avec **DEVAUD** Joseph Georges
Il naît le lundi 28 septembre 1908 à Koné Nouvelle Calédonie.
Décédé le mardi 29 juin 1993 à Nouméa (98).

5 Enfants

- DEVAUD Guy Lucien Pierre (° 1930)
- DEVAUD Yvette Alice Madeleine Simone (° 1932 + 2008)
- DEVAUD André Joseph Louis (° 1934)
- DEVAUD Josette Raymonde (° 1936)
- DEVAUD Raymonde Florence (° 1938)

1477. **SOËNNE** Jeanne Blanche,

Etat des personnes étant Nées où Mariées où décédées où concessionnaires
à La Foa

<p>Fille de SOENNE Joseph Jules, Tisserand Né le jeudi 2 janvier 1845 à Tourcoing (59). Décédé le dimanche 9 juillet 1916 à Canala (98). et de le MANCHEC Marie Yvonne Née le samedi 8 janvier 1859 à Louargat (22). Décédée le samedi 7 septembre 1907 à Canala (98). Elle est née à Canala (98) le mardi 24 juin 1890.</p>
<p>Mariée le samedi 1er octobre 1910 à La Foa (98), avec BANUELOS Jean-Albert - 93 - Il est né le dimanche 6 février 1887 à La Foa (98). Décédé le mercredi 13 octobre 1937 à Nouméa (98).</p>
<p>Mariée le mardi 3 juillet 1923 à Nouméa (98), avec O'CONNOR Louis Georges François Il voit le jour le mardi 5 octobre 1897 à Nouméa (98). Décédé le mercredi 2 octobre 1957 à Nouméa (98).</p>

3 Enfants

- BANUELOS Georges Jules - 92 - (° 1912 + 1985)
- O'CONNOR Yvonne Louise Blanche (° 1921 + 1997)
- O'CONNOR Louis (° 1928 + 1989)

6 Petits-enfants

- DEVILLERS Claude

- O'CONNOR Ariane
- O'CONNOR Elisabeth
- O'CONNOR Patrick
- O'CONNOR Evelyne
- O'CONNOR Franck

1478. **SOENNE** Julie Rose Alphonsine,

Fille de **SOENNE** Joseph Jules, Tisserand
Né le jeudi 2 janvier 1845 à Tourcoing (59).
Décédé le dimanche 9 juillet 1916 à Canala (98).
et de **le MANCHEC** Marie Yvonne
Née le samedi 8 janvier 1859 à Louargat (22).
Décédée le samedi 7 septembre 1907 à Canala (98).
Elle naît à Canala (98) le jeudi 28 août 1879.
Décédée le samedi 8 juillet 1961 à La Foa (98).



Mariée le samedi 8 décembre 1900 à Canala (98), avec **MITRIDE** Charles Ludovic - 1143 -
Il naît le dimanche 1er octobre 1871 à Saint-Denis (974).
Décédé le mardi 13 octobre 1936 à La Foa (98), Méaré.
Professions : Employé OPT.

2 Enfants

- MITRIDE Yolande Angèle Yvonne - 1152 - (° 1901)
- MITRIDE Maurice Henri - 1150 - (° 1903 + 1981)

3 Petits-enfants

- LACOURT Roger - 858 - (° 1925 + 2009)

Etat des personnes étant Nées où Mariées où décédées où concessionnaires
à La Foa

- MITRIDE Claude (° 1935)
- MITRIDE Monique (° 1941 + 1978)

14 Arrières-petits-enfants

- LACOURT Jean-Luc
- LACOURT Jean-Louis
- LACOURT Mariannick
- LACOURT Michel
- LACOURT Marie Edmée
- LACOURT Martine
- LACOURT Marie Claude
- LACOURT Marie Josée

- MITRIDE Johanne
- MITRIDE Marjorie
- MITRIDE Caroline
- MITRIDE Melissa
- GUTTADAURO Murielle
- GUTTADAURO Richard

1479. **SONG** Charles Michel,

Fils de **SONG** Thomas, Commission municipale de La Foa

Né le vendredi 21 janvier 1859 à Païta (98).

Décédé le mercredi 9 septembre 1925 à Koumac (98).

et de **RENARD** Blanche Adele

Née le dimanche 9 avril 1865 à Locquignol (59).

Décédée le jeudi 15 février 1900 à Pam (98).

Il est né le dimanche 3 octobre 1886 à La Foa (98).

Décédé le lundi 12 août 1957 à Koumac (98).



Marié le lundi 21 mars 1904 à Ouégoa (98), avec **CHARBONNEL** Louise Eugène

Elle est née le lundi 1er février 1892 à Ouégoa (98), Pam.

Décédée le lundi 15 juillet 1929 à Koumac (98).

Marié le samedi 10 février 1934 à Poum (98), avec **MARLIER** Rose Madeleine

Elle voit le jour à Koné Nouvelle Calédonie le vendredi 28 mai 1897.

Décédée le vendredi 11 juillet 1952 à Koumac (98).

Uni avec **ALILONG** Flora

Elle est née à Pam Ouégoa (98), Ouégoa le samedi 1er novembre 1902.

Décédée le jeudi 5 décembre 1985 à Koumac (98).

8 Enfants

- SONG Jean Baptiste (° 1893 + 1918)
- SONG Gilbert Thomas (° 1912 + 1961)
- SONG X
- SONG Jean-Baptiste Théodore (° 1914 + 1978)
- SONG Georges James Paul (° 1916)
- SONG Adèle Augustine Mathilde (° 1919 + 2013)
- SONG Suzanne Yvonne (° 1922 + 1951)
- SONG Louis Emile Charles Michel (° 1929 + 1997)

11 Petits-enfants

Etat des personnes étant Nées où Mariées où décédées où concessionnaires
à La Foa

- SONG Ghislain (° 1949 + 2008) - SONG Yves (° 1951)
- SONG Léandre (° 1954) - SONG Bernadette (° 1956) - SONG Jocelyne - SONG Georgina - SONG Arnold - SONG Jean Paul - SONG Gino - SONG Mickaella - SONG Numa
6 Arrières-petits-enfants
- SONG Emmanuelle (° 1976 + 1977) - SONG Magalie (° 1977)
- SONG Leslie (° 1980) - MATHIEU Dominique - MATHIEU Marie Pascale - MATHIEU Corinne

1480. SONG Jeanne Elisabeth,
Fille de SONG Thomas, Commission municipale de La Foa Né le vendredi 21 janvier 1859 à Païta (98). Décédé le mercredi 9 septembre 1925 à Koumac (98). et de RENARD Blanche Adele Née le dimanche 9 avril 1865 à Locquignol (59). Décédée le jeudi 15 février 1900 à Pam (98). Elle est née le vendredi 1er mai 1885 à Moindou (98). Décédée le mardi 17 septembre 1985 à La Foa (98).

1481. SOUCHARD Louis Etienne ¹ ,
Il voit le jour à Cré (72) le mardi 24 janvier 1837. Décédé le mardi 8 septembre 1885 à La Foa (98).
Marié le samedi 31 octobre 1874 à Moindou (98), avec MULLER Elisabeth Elle est née le samedi 2 mai 1857 à Forbach (57).
¹ Note Générale : Le Lot n°057 de la Section La Foa "Urbain" d'une superficie de 11a 25 est attribué à Souchard Louis etienne -libre - et mis en Concession le 6/12/18/82 et a titre définitif DCD

1482. SOUCHOT Amédée Philippe Honoré ¹ ,
Il est né à Paris (75) le mercredi 9 janvier 1850. Décédé le vendredi 11 avril 1884 à La Foa (98), Fonwhary. Professions : Journalier.
¹ Note Générale : condamné au bagne de Nouvelle Calédonie en 1870 Embarqué sur l'Alceste le 20 septembre 1872 Matricule n° 3834

Etat des personnes étant Nées où Mariées où décédées où concessionnaires
à La Foa

1483. SOULARD Eugénie Augustine Jeanne,
Fille de SOULARD Joseph - 1486 - Né le dimanche 15 août 1875 à Païta (98). Décédé le mercredi 20 février 1963 à Nouméa (98). et de FRICOTTÉ Jeanne Léonie - 664 - Née le vendredi 29 décembre 1882 à Nouméa (98). Décédée le lundi 28 mars 1808 à La Foa (98). Elle naît en 1906 à La Foa (98). Décédée le lundi 30 mars 1908 à La Foa (98).

1484. SOULARD Germaine Louise Marthe,
Fille de SOULARD Joseph - 1486 - Né le dimanche 15 août 1875 à Païta (98). Décédé le mercredi 20 février 1963 à Nouméa (98). et de FRICOTTÉ Jeanne Léonie - 664 - Née le vendredi 29 décembre 1882 à Nouméa (98). Décédée le lundi 28 mars 1808 à La Foa (98). Elle voit le jour en juin 1907 à La Foa (98). Décédée le lundi 30 mars 1908 à La Foa (98).

1485. SOULARD Jeanne Léonie Eugénie,
Fille de SOULARD Joseph - 1486 - Né le dimanche 15 août 1875 à Païta (98). Décédé le mercredi 20 février 1963 à Nouméa (98). et de FRICOTTÉ Jeanne Léonie - 664 - Née le vendredi 29 décembre 1882 à Nouméa (98). Décédée le lundi 28 mars 1808 à La Foa (98). Elle voit le jour en 1904 à La Foa (98). Décédée le lundi 30 mars 1908 à La Foa (98).

1486. SOULARD Joseph,
Fils de SOULARD Pierre Né le jeudi 26 avril 1838 à Saint-Aubin-de-Baubigne (79). Décédé le dimanche 7 février 1886 à Païta (98). et de TIMMINS Ann Jane Née le samedi 1er janvier 1949 à Sydney - Australie. Décédée le mercredi 20 décembre 1933 à Nouméa (98). Il est né le dimanche 15 août 1875 à Païta (98). Décédé le mercredi 20 février 1963 à Nouméa (98).
Marié le samedi 27 décembre 1902 à Moindou (98), avec FRICOTTÉ Jeanne Léonie - 664 - Décédée le lundi 28 mars 1808 à La Foa (98). Elle voit le jour le vendredi 29 décembre 1882 à Nouméa (98).
Marié le jeudi 17 février 1921 à La Foa (98), avec GUILLERMET Eugénie Marie - 760 - Décédée le jeudi 9 février 1865 à Nouméa (98). Elle naît le jeudi 2 novembre 1882 à La Foa (98).

4 Enfants

- SOULARD Jeanne Léonie Eugénie - 1485 - (° 1904 + 1908)
- SOULARD Eugénie Augustine Jeanne - 1483 - (° 1906 + 1908)

Etat des personnes étant Nées où Mariées où décédées où concessionnaires
à La Foa

- SOULARD Germaine Louise Marthe - 1484 - (° 1907 + 1908)
- SOULARD Simone Georgette - 1487 - (° 1922)

1487. **SOULARD** Simone Georgette,

Fille de **SOULARD** Joseph - 1486 -
Né le dimanche 15 août 1875 à Païta (98).
Décédé le mercredi 20 février 1963 à Nouméa (98).
et de **GUILLET** Eugénie Marie - 760 -
Née le jeudi 2 novembre 1882 à La Foa (98).
Décédée le jeudi 9 février 1865 à Nouméa (98).
Elle est née à La Foa (98) le vendredi 26 mai 1922.

1488. **SOUPRAYEN** Arnassalon,

Il voit le jour à La Foa (98) le samedi 2 mai 1885.
Décédé le mardi 11 novembre 1947 à Nouméa (98).

Marié le samedi 10 février 1917 à Saint Vincent - Païta (98), avec **GENET** Virginie
Elle naît le vendredi 17 décembre 1875 à Tonghoué - Païta (98).

1489. **SOURY-LAVERGNE** Louis Marie,

Fils de **SOURY-LAVERGNE** Antoine Marie Camille
Né le samedi 23 août 1879 à Rochechouart (87).
Décédé le dimanche 2 août 1970 à Poindimié (98).
et de **MAILLARD de LACOMBE-LAGRANGE**
Née le jeudi 11 juillet 1878 à Blanzaguet-Saint-Cybard (16).
Décédée le jeudi 31 janvier 1957 à Poindimié (98).
Il voit le jour à Poindimié (98) le samedi 7 novembre 1914.
Décédé le dimanche 18 mars 2007 à Nouméa (98).

Marié le vendredi 18 février 1949 à La Foa (98), avec **LENEZ** Marie Thérèse Antoinette - 999 -
Elle naît à Nouméa (98) le mercredi 9 février 1921.
Décédée en 1988 à Nouméa (98).

6 Enfants

- **SOURY-LAVERGNE** Rose May Marie (° 1950)
- **SOURY-LAVERGNE** Didier Marie (° 1951)
- **SOURY-LAVERGNE** Brigitte Marie (° 1953)
- **SOURY-LAVERGNE** Francois Marie (° 1956)
- **SOURY-LAVERGNE** Colette Marie (° 1957)
- **SOURY-LAVERGNE** Marie Lyne (° 1963)

1490. **SOURY-LAVERGNE** Madeleine Stéphanie,

Etat des personnes étant Nées où Mariées où décédées où concessionnaires
à La Foa

Fille de **SOURY-LAVERGNE** Gaston Marie Joseph, Colon
Né le lundi 19 avril 1875 à Rochechouart (87).
Décédé en 1971.
et de **RAYET** Louise
Née le lundi 8 juillet 1878 à Oradour-sur-Vayres (87).
Décédée en 1964 à Poindimié (98).
Elle voit le jour le samedi 26 septembre 1908 à Poindimié (98).
Décédée le lundi 22 juillet 1991 à La Foa (98).



Mariée le samedi 23 octobre 1937 à Poindimié (98), avec **DALY** Patrick John
Il est né le dimanche 26 août 1900 à Nouméa (98).
Décédé le lundi 19 janvier 1987 au Mont-Dore (98).

Enfant

- DALY Ellen Mary

1491. **STOFFEL** Pierre Dit Cosaque¹,

Il voit le jour le mercredi 8 août 1832 à Waldwisse (57).
Décédé le mercredi 3 octobre 1888 à La Foa (98).
Professions : Journalier.

¹ Note Générale : Condamné à la déportation simple en Nouvelle Calédonie en 1872 Matricule 1003 ANOM COL 101 Arrivé à bord de "La Garonne 3 ème Convoi de la commune de Paris, qui quitte Brest le 31 juillet 1872 pour arrivé à Nouméa le 5 Novembre 1872.
Le Lot n°062 de la Section La Foa "Urbain" d'une superficie de 10a est attribué à Stoffel Pierre - Matricule n° 1003 - et mis en Concession le 9/10/1879 et a titre définitif vendu

1492. **SUPERTINO** Blaise Antoine¹,

Il est né à Salu (piemont) le mercredi 15 janvier 1851.
Décédé le vendredi 26 décembre 1902 à La Foa (98).

¹ Note Générale : condamné au bagne de Nouvelle Calédonie en 1875 Cote FR ANOM COL H 554 Matricule n° 8154

1493. **SURGE ; MONNEREAU** Joseph¹,

Il naît à Betchat (09) le vendredi 13 juillet 1821.
Décédé le samedi 13 mars 1875 à La Foa (98), Uarai.
Professions : Terrassier.

¹ Note Générale : condamné au bagne en Nouvelle Calédonie en 1868 - Embarqué le 1 juin 1870 sur le "Néréide" - Matricule 2940

T

1494. **TAKARA** Désiré Firmin,

Fils de **TAKARA** Taro - 1499 -, Agriculteur
Né en 1881 à Kobé (Japon).

Etat des personnes étant Nées où Mariées où décédées où concessionnaires
à La Foa

Décédé le jeudi 2 janvier 1936 à La Foa (98), Thia.
et de **PAYANDI - PAILLANDI** Soubama Dite Angèle - 1283 -
Née le vendredi 15 mai 1896 à La Foa (98).
Décédée le samedi 11 mars 1972 à Nouméa (98).
Il voit le jour le vendredi 17 février 1933 à La Foa (98).

1495. **TAKARA** Gilberte Claude,
Fille de **TAKARA** Taro - 1499 -, Agriculteur
Né en 1881 à Kobé (Japon).
Décédé le jeudi 2 janvier 1936 à La Foa (98), Thia.
et de **PAYANDI - PAILLANDI** Soubama Dite Angèle - 1283 -
Née le vendredi 15 mai 1896 à La Foa (98).
Décédée le samedi 11 mars 1972 à Nouméa (98).
Elle voit le jour le lundi 14 mai 1934 à La Foa (98).
Décédée le mardi 3 juillet 1934 à La Foa (98).

1496. **TAKARA** Honorette Arlette,
Fille de **TAKARA** Taro - 1499 -, Agriculteur
Né en 1881 à Kobé (Japon).
Décédé le jeudi 2 janvier 1936 à La Foa (98), Thia.
et de **PAYANDI - PAILLANDI** Soubama Dite Angèle - 1283 -
Née le vendredi 15 mai 1896 à La Foa (98).
Décédée le samedi 11 mars 1972 à Nouméa (98).
Elle voit le jour le mercredi 24 décembre 1930 à La Foa (98).

Unie avec **PARSONS** David

1497. **TAKARA** Lucien Gilbert Dit Lolo,
Fils de **TAKARA** Taro - 1499 -, Agriculteur
Né en 1881 à Kobé (Japon).
Décédé le jeudi 2 janvier 1936 à La Foa (98), Thia.
et de **PAYANDI - PAILLANDI** Soubama Dite Angèle - 1283 -
Née le vendredi 15 mai 1896 à La Foa (98).
Décédée le samedi 11 mars 1972 à Nouméa (98).
Il est né à La Foa (98), Thia le jeudi 29 novembre 1928.

Marié le samedi 4 décembre 1954 à La Foa (98), avec **FLEUROT** Aimée Paulette - 645 -

5 Enfants

- TAKARA Paulette
- TAKARA Patrick
- TAKARA Daniel
- TAKARA Charles
- TAKARA Armand

1498. **TAKARA** Lucienne Laurette,
Fille de **TAKARA** Taro - 1499 -, Agriculteur
Né en 1881 à Kobé (Japon).
Décédé le jeudi 2 janvier 1936 à La Foa (98), Thia.
et de **PAYANDI - PAILLANDI** Soubama Dite Angèle - 1283 -
Née le vendredi 15 mai 1896 à La Foa (98).
Décédée le samedi 11 mars 1972 à Nouméa (98).

Etat des personnes étant Nées où Mariées où décédées où concessionnaires
à La Foa

Elle voit le jour le jeudi 18 juin 1925 à La Foa (98), Dogny.

1499. **TAKARA** Taro ¹,

Fils de **TAKARA** Ginishiro
et de **ODDU**

Il naît en 1881 à Kobé (Japon).

Décédé le jeudi 2 janvier 1936 à La Foa (98), Thia.

Professions : Agriculteur.

Marié le samedi 23 mai 1925 à La Foa (98), avec **PAYANDI - PAILLANDI** Soubama Dite Angèle - 1283 -

Elle naît à La Foa (98) le vendredi 15 mai 1896.

Décédée le samedi 11 mars 1972 à Nouméa (98).

¹ *Note Générale : Matricule 395*

Originaire de Kobé, il s'installe en 1912 à Thia, une ancienne section de concessions du centre pénitentiaire de La Foa. Agriculteur Maraicher, il épouse le 23 mai 1925, Soubama Paillandi, autre fille d'engagé indien, dont il aurait 5 enfants. Il ne connaîtra pas les arrestations brutales de décembre 1941 puisqu'il décède à la Foa le 2 janvier 1936. Ses descendants sont aujourd'hui toujours à La Foa et Nouméa.

5 Enfants

- TAKARA Lucienne Laurette - 1498 - (° 1925)
- TAKARA Lucien Gilbert Dit Lolo - 1497 - (° 1928)
- TAKARA Honorette Arlette - 1496 - (° 1930)
- TAKARA Désiré Firmin - 1494 - (° 1933)
- TAKARA Gilberte Claude - 1495 - (° 1934 + 1934)

5 Petits-enfants

- TAKARA Paulette
- TAKARA Patrick
- TAKARA Daniel
- TAKARA Charles
- TAKARA Armand

1500. **TALON** Jean Paul,

Fils de **TALON** Aristide Daniel Joseph, Instituteur, professeur

Né le jeudi 13 novembre 1856 aux Portes-en-Ré (17).

Décédé le mardi 4 août 1925 à Nouméa (98).

et de **BASTIER** Esther Marie

Née le samedi 4 octobre 1873 à Saint-Savinien (17).

Décédée le mardi 27 avril 1943 à Marseille (13).

Il voit le jour à La Foa (98) le samedi 21 juillet 1900.

Décédé le vendredi 8 juillet 1983 à Nouméa (98).

Uni avec **FABRE** Augustine

Elle naît .

2 Enfants

- TALON André (° 1928)
- TALON Danielle Marie Henriette (° 1930)

Etat des personnes étant Nées où Mariées où décédées où concessionnaires
à La Foa

1501. **TAN A TIOC** ¹,

Il voit le jour en 1836 à Yan Binh (Chine).
Décédé le jeudi 10 juin 1915 à La Foa (98).
Professions : Sans.

¹ *Note Générale : condamné au bagne en Nouvelle Calédonie en 1869 - Embarqué le 15 novembre 1871 sur le "Jura" - Matricule 3173 / 1789*

1502. **TANDRAIEN** ¹,

Il est né en 1841 à Ténapalnorie - Indes Anglaise.
Décédé le dimanche 27 septembre 1908 à La Foa (98).
Professions : Cultivateur.

¹ *Note Générale : condamné au bagne en Nouvelle Calédonie en 1866 - Embarqué le 15 novembre 1871 sur le "Jura" - Matricule 3110 / 5474*

1503. **TARDIEU** Marguerite,

Elle est née à Boufarik (Algérie) le lundi 28 juillet 1879.

Mariée le mercredi 16 septembre 1903 à La Foa (98), avec **FOUTREIN** Auguste Lilas - 660 -
Il voit le jour le samedi 16 juillet 1870 à Erquy (22).
Décédé le vendredi 22 juin 1956 à Erquy (22).
Professions : Médecin major de 2^o classe.

1504. **TAVERNIER** Achile Albert,

Fils de **TAVERNIER** Achile Toussaint - 1505 -, Cultivateur

Né le vendredi 31 octobre 1873 à Abbeville (80).

Décédé le samedi 30 septembre 1922 à La Foa (98).

et de **VINCENT** Amélie - 1609 -

Née en 1877 à La Foa (98).

Décédée en 1973 à Nouméa (98).

Il est né le samedi 19 mars 1898 à La Foa (98).

Décédé le vendredi 19 mai 1972 à Nouméa (98).

Marié le samedi 30 avril 1921 à Boulouparis (98), avec **OREZZOLI** Hélène Marguerite Dite Maggy - 1240 -

Elle est née le mercredi 27 janvier 1904 à La Foa (98).

2 Enfants

- **TAVERNIER** Odette - 1510 - (° 1922 + 2007)
- **TAVERNIER** Raymonde

4 Petits-enfants

- **MOULEDOUS** Yves

- **MOULEDOUS** Eric
- **MOULEDOUS** Hélène
- **MOULEDOUS** Françoise

Etat des personnes étant Nées où Mariées où décédées où concessionnaires
à La Foa

<p>1505. TAVERNIER Achile Toussaint ¹,</p> <p>Fils de TAVERNIER Eloi Désiré et de BOUVET Elisabeth Il est né le vendredi 31 octobre 1873 à Abbeville (80). Décédé le samedi 30 septembre 1922 à La Foa (98). Professions : Cultivateur.</p>
<p>Marié le samedi 27 mai 1893 à La Foa (98), avec VINCENT Amélie - 1609 - Elle naît en 1877 à La Foa (98). Décédée en 1973 à Nouméa (98).</p>
<p>¹ <i>Note Générale : Condamné le 9 juillet 1881 à 15 ans de travaux forcés et 20 ans de surveillance en Nouvelle Calédonie pour vol qualifié faux et extorsion de signature - FR ANOM COL H1690 Arrivé en Nouvelle Calédonie le 26/03/1882 par la "Loire" (47 e convoi). Matricule condamné 13289. Mis en concession à Fonwhary le 10/07/1890, intelligent et doué pour la culture. "Concessionnaire aisé" aux dires de l'Administration. Achille est déclaré libérable le 05/09/1896 puis il est réhabilité 11 juillet 1900.</i> <i>voir ils ont créé "La Foa" page 122</i> <i>Lot Rural de la Fonwhary n°27 d'une superficie de 8ha 74a est attribué à Tavernier Toussaint Matricule N° 13289 et mis en Concession le 10/7/1890</i> <i>Le Lot n°23 de la Section La Foa "Farino" d'une superficie de 4ha 49 est attribué à Tavernier Toussaint -Matricule 13289 - et mis en Concession le 965 et a titre définitif Bail 3/6/9</i></p>

6 Enfants

- TAVERNIER Camille Julia - 1506 - (° 1895)
- TAVERNIER Achile Albert - 1504 - (° 1898 + 1972)
- TAVERNIER Elisabeth Maria - 1507 - (° 1900 + 1955)
- TAVERNIER Marie Marguerite - 1509 - (° 1906)
- TAVERNIER Jean Marie - 1508 - (° 1910 + 1989)
- TAVERNIER René Paul - 1511 - (° 1913)

12 Petits-enfants

- BERARDI Joseph Francisque - 133 - (° 1911)
- BERARDI Jeanne Amélie Joséphine - 132 - (° 1913)
- BERARDI Pauline Camille Augustine - 136 - (° 1914)
- BERARDI Suzane Marie Hélène - 141 - (° 1917)
- BERARDI Paul Albert Joseph - 134 - (° 1919)
- TAVERNIER Odette - 1510 - (° 1922 + 2007)
- TAVERNIER Raymonde
- JEANNIN René Charles Edouard - 819 - (° 1919 + 1982)
- DUBUISSON Paul Eugène Toussaint - 568 - (° 1923)
- DUBUISSON FABRE Simone - 574 - (° 1927)
- TAVERNIER Anna Marie
- TAVERNIER Christiane

16 Arrières-petits-enfants

- MOULEDOUS Yves
- MOULEDOUS Eric
- MOULEDOUS Hélène
- MOULEDOUS Françoise
- JEANNIN Aimé - 802 - (° 1939)
- JEANNIN Jean Claude (° 1941 + 1973)
- JEANNIN André - 803 - (° 1942 + 1943)

Etat des personnes étant Nées où Mariées où décédées où concessionnaires
à La Foa

- JEANNIN Georgy - 810 - (° 1943 + 1982)
- JEANNIN Juanita - 811 - (° 1945)
- JEANNIN Micheline - 818 - (° 1946)
- JEANNIN Annie France - 804 - (° 1949 + 1949)
- JEANNIN Marie Rose - 815 - (° 1951)
- JEANNIN Maurice Didier - 816 - (° 1954)
- JEANNIN Francois - 809 - (° 1956 + 1973)
- JEANNIN Michel - 817 - (° 1961)
- JEANNIN Marie Claire - 813 - (° 1965)

1506. **TAVERNIER** Camille Julia,

Fille de **TAVERNIER** Achile Toussaint - 1505 -, Cultivateur

Né le vendredi 31 octobre 1873 à Abbeville (80).

Décédé le samedi 30 septembre 1922 à La Foa (98).

et de **VINCENT** Amélie - 1609 -

Née en 1877 à La Foa (98).

Décédée en 1973 à Nouméa (98).

Elle est née à La Foa (98) le samedi 6 juillet 1895.

Mariée le samedi 21 mars 1914 à La Foa (98), avec **BERARDI** Paul Pascal - 135 -

Il est né le dimanche 12 juin 1887 à La Foa (98).

Décédé le samedi 10 février 1968 à Nouméa (98).

5 Enfants

- **BERARDI** Joseph Francisque - 133 - (° 1911)
- **BERARDI** Jeanne Amélie Joséphine - 132 - (° 1913)
- **BERARDI** Pauline Camille Augustine - 136 - (° 1914)
- **BERARDI** Suzane Marie Hélène - 141 - (° 1917)
- **BERARDI** Paul Albert Joseph - 134 - (° 1919)

1507. **TAVERNIER** Elisabeth Maria,

Fille de **TAVERNIER** Achile Toussaint - 1505 -, Cultivateur

Né le vendredi 31 octobre 1873 à Abbeville (80).

Décédé le samedi 30 septembre 1922 à La Foa (98).

et de **VINCENT** Amélie - 1609 -

Née en 1877 à La Foa (98).

Décédée en 1973 à Nouméa (98).

Elle est née à La Foa (98) le dimanche 20 mai 1900.

Décédée le dimanche 17 juillet 1955 à Nouméa (98).

Mariée le jeudi 15 novembre 1917, avec **JEANNIN** Edouard Narcisse

Il est né le mardi 4 juillet 1893 à Bouloupari (98).

Enfant

- **JEANNIN** René Charles Edouard - 819 - (° 1919 + 1982)

12 Petits-enfants

- **JEANNIN** Aimé - 802 - (° 1939)
- **JEANNIN** Jean Claude (° 1941 + 1973)
- **JEANNIN** André - 803 - (° 1942 + 1943)
- **JEANNIN** Georgy - 810 - (° 1943 + 1982)

Etat des personnes étant Nées où Mariées où décédées où concessionnaires
à La Foa

- JEANNIN Juanita - 811 - (° 1945)
- JEANNIN Micheline - 818 - (° 1946)
- JEANNIN Annie France - 804 - (° 1949 + 1949)
- JEANNIN Marie Rose - 815 - (° 1951)
- JEANNIN Maurice Didier - 816 - (° 1954)
- JEANNIN Francois - 809 - (° 1956 + 1973)
- JEANNIN Michel - 817 - (° 1961)
- JEANNIN Marie Claire - 813 - (° 1965)

1508. **TAVERNIER** Jean Marie,

Fils de **TAVERNIER** Achile Toussaint - 1505 -, Cultivateur

Né le vendredi 31 octobre 1873 à Abbeville (80).

Décédé le samedi 30 septembre 1922 à La Foa (98).

et de **VINCENT** Amélie - 1609 -

Née en 1877 à La Foa (98).

Décédée en 1973 à Nouméa (98).

Il voit le jour à La Foa (98) le mardi 12 juillet 1910.

Décédé le mardi 27 juin 1989 à Nouméa (98).

Marié le samedi 16 novembre 1946 à Bourail (98), avec **AUDET** May Henriette

Elle est née en 1923 .

Décédée le vendredi 12 février 2016 à Nouméa (98).

2 Enfants

- TAVERNIER Anna Marie

- TAVERNIER Christiane

1509. **TAVERNIER** Marie Marguerite,

Fille de **TAVERNIER** Achile Toussaint - 1505 -, Cultivateur

Né le vendredi 31 octobre 1873 à Abbeville (80).

Décédé le samedi 30 septembre 1922 à La Foa (98).

et de **VINCENT** Amélie - 1609 -

Née en 1877 à La Foa (98).

Décédée en 1973 à Nouméa (98).

Elle voit le jour à La Foa (98) le jeudi 7 juin 1906.

Unie avec **DUBUISSON FABRE** Eugène Victor - 573 -

Il est né à La Foa (98) le mardi 28 novembre 1899.

Mariée le mardi 17 mai 1938 à Nouméa (98), avec **CHATENAY** Henri Marcel

Il voit le jour le lundi 11 mai 1908 à Nouméa (98).

Décédé le vendredi 6 juin 1980 à Nouméa (98).

2 Enfants

- DUBUISSON Paul Eugène Toussaint - 568 - (° 1923)

- DUBUISSON FABRE Simone - 574 - (° 1927)

1510. **TAVERNIER** Odette,

Fille de **TAVERNIER** Achile Albert - 1504 -

Né le samedi 19 mars 1898 à La Foa (98).

Décédé le vendredi 19 mai 1972 à Nouméa (98).

Etat des personnes étant Nées où Mariées où décédées où concessionnaires
à La Foa

et de **OREZZOLI** Hélène Marguerite Dite Maggy - 1240 -
Née le mercredi 27 janvier 1904 à La Foa (98).
Elle naît le dimanche 6 août 1922 à La Foa (98).
Décédée le lundi 23 avril 2007 à Clamart (92).

Mariée le vendredi 5 août 1949 à Nouméa (98), avec **MOULEDOUS** Alain
Il voit le jour le samedi 14 mai 1921 à Voh (98).
Décédé le dimanche 22 janvier 1961 au Kremlin-Bicêtre (94).

Enfant

- MOULEDOUS Yves

1511. **TAVERNIER** René Paul,

Fils de **TAVERNIER** Achile Toussaint - 1505 -, Cultivateur

Né le vendredi 31 octobre 1873 à Abbeville (80).

Décédé le samedi 30 septembre 1922 à La Foa (98).

et de **VINCENT** Amélie - 1609 -

Née en 1877 à La Foa (98).

Décédée en 1973 à Nouméa (98).

Il est né le lundi 1er décembre 1913 à La Foa (98).

Marié le samedi 21 février 1942 à Bourail (98), avec **BARBIER** Augustine Émilie

Elle voit le jour le vendredi 29 août 1924.

1512. **TENDRAÏEN** Minatchi,

Elle voit le jour en 1879.

Décédée le dimanche 16 juillet 1939 à La Foa (98).

Unie avec **PAYANDI** Marimoutou - 1278 -

Il voit le jour à La Foa (98) le mardi 3 juin 1890.

Décédé le mercredi 25 avril 1973 à Nouméa (98).

Unie avec

7 Enfants

- TENDRAÏEN Marie (° 1899)
- TENDRAÏEN Georges (° 1900)
- PAYANDI ; PAILLANDI Edmée Léonie - 1285 - (° 1909 + 1938)
- PAYANDI ; PAILLANDI Maria Angèle - 1288 - (° 1910)
- PAYANDI ; PAILLANDI Alice Jeanne - 1284 - (° 1915)
- PAYANDI ; PAILLANDI Edouard - 1286 - (° 1918)
- PAYANDI ; PAILLANDI Louise Flore - 1287 - (° 1923 + 1938)

21 Petits-enfants

- PAYANDI Maurice
- PAYANDI Marthe
- RANGASSAMY Liliane Georgina Huguette - 1360 - (° 1935)

- MARCIAS Jean René Dit Tatave
- MARCIAS Micheline
- MARCIAS Linda
- MARCIAS Michel
- CURÉ Raymonde
- CURÉ Lionel

Etat des personnes étant Nées où Mariées où décédées où concessionnaires
à La Foa

- CURÉ Raymond
- CURÉ Alain
- PAYANDI ; PAILLANDI Guy
- MARCIAS Norbert
- MARCIAS Georgy
- PAYANDI ; PAILLANDI Jean Luc
- PAYANDI ; PAILLANDI Anita
- PAYANDI ; PAILLANDI Noel
- PAYANDI ; PAILLANDI Marie Flore
- PAYANDI ; PAILLANDI William
- PAYANDI ; PAILLANDI Edouard
- PAYANDI ; PAILLANDI Sylvie

2 Arrières-petits-enfants

- WEISS Gina Marie Thérèse - 1635 - (° 1936)
- WEISS Mauricette Fernande Minatchi - 1636 - (° 1938)

1513. **TESTUD Frédéric** ¹,

Fils de **TESTUD Hippolyte**

Né vers 1820.

et de **SAVIN Madeleine**

Née vers 1825.

Il voit le jour le mercredi 25 septembre 1844 à Puy (43).

Décédé le samedi 17 octobre 1908 à La Foa (98).

Professions : Entrepreneur.

Uni avec **CHANTEMESSE Julie Marie**

¹ *Note Générale : condamné 11 mars 1880 aux travaux forcés à perpétuité pour assassinat et tentative d'assassinat. Embarqué sur La Loire le 25 septembre 1880.*

Matricules 12108 / 12721 ANOM 751

Le Lot n°13 de la Section La Foa "Farino" d'une superficie de 7ha est attribué à Testud Frédéric - Matricule 12108 - et mis en Concession le 22/11/1889 et a titre définitif Dépossédé

Enfant

- TESTUD Léontine Marie Madeleine - 1514 - (° 1873)

8 Petits-enfants

- RICHARD Louis Edouard Gaston (° 1899)
- RICHARD Céline Albertine (° 1902 + 1962)
- RICHARD Philippe Pierre (° 1903 + 1930)
- RICHARD Adèle Gabrielle (° 1905 + 1905)
- RICHARD Alcide Antoine (° 1907 + 1926)
- RICHARD Régina Hortense - 1396 - (° 1909 + 1973)
- RICHARD Rachèle Hélène (° 1911)
- RICHARD Clotilde Florentine (° 1913)

14 Arrières-petits-enfants

- RICHARD France Louis (+ 1897)
- RICHARD France Gaston (° 1929)
- RICHARD Lys Caprice (° 1932)
- RICHARD Serge Pierre (° 1942)

Etat des personnes étant Nées où Mariées où décédées où concessionnaires
à La Foa

- RICHARD Odette Ernestine (° 1918 + 1985)
- KUWABARA Suzanne Madeleine (° 1920 + 2022)
- RICHARD Francine
- BELLIER Guy Raoul - 125 - (° 1924 + 1925)
- BELLIER Salvator Louis - 126 - (° 1926)
- BELLIER Alcide - 122 - (° 1928)
- BELLIER Agathe - 121 - (° 1930 + 1934)
- BELLIER Clotilde (° 1932)
- BELLIER Maryse (° 1941)
- PÈNE Claude Bernard (° 1940)

1514. **TESTUD** Léontine Marie Madeleine,

Fille de **TESTUD** Frédéric - 1513 -, Entrepreneur
Né le mercredi 25 septembre 1844 à Puy (43).
Décédé le samedi 17 octobre 1908 à La Foa (98).
et de **CHANTEMESSE** Julie Marie
Elle voit le jour à Puy (43) le lundi 3 novembre 1873.
Professions : Ménagère.

Mariée le vendredi 11 octobre 1901 à La Foa (98), avec **RICHARD** Edouard Jules - 1393 -
Il est né à Paris (75) le lundi 5 octobre 1857.
Décédé le vendredi 13 février 1920 à Pouembout (98).
Professions : Boulanger.

Mariée le mardi 4 avril 1922 à Farino (98), avec **TARTAS** Henri Dit Pierre
Il voit le jour le mardi 16 février 1864 à Dax (40).
Décédé le dimanche 13 février 1944 à Nouméa (98).
Professions : Cordonnier.

8 Enfants

- RICHARD Louis Edouard Gaston (° 1899)
- RICHARD Céline Albertine (° 1902 + 1962)
- RICHARD Philippe Pierre (° 1903 + 1930)
- RICHARD Adèle Gabrielle (° 1905 + 1905)
- RICHARD Alcide Antoine (° 1907 + 1926)
- RICHARD Régina Hortense - 1396 - (° 1909 + 1973)
- RICHARD Rachèle Hélène (° 1911)
- RICHARD Clotilde Florentine (° 1913)

14 Petits-enfants

- RICHARD France Louis (+ 1897)
- RICHARD France Gaston (° 1929)
- RICHARD Lys Caprice (° 1932)
- RICHARD Serge Pierre (° 1942)
- RICHARD Odette Ernestine (° 1918 + 1985)
- KUWABARA Suzanne Madeleine (° 1920 + 2022)
- RICHARD Francine
- BELLIER Guy Raoul - 125 - (° 1924 + 1925)
- BELLIER Salvator Louis - 126 - (° 1926)
- BELLIER Alcide - 122 - (° 1928)
- BELLIER Agathe - 121 - (° 1930 + 1934)
- BELLIER Clotilde (° 1932)
- BELLIER Maryse (° 1941)

Etat des personnes étant Nées où Mariées où décédées où concessionnaires
à La Foa

- PÈNE Claude Bernard (° 1940)

9 Arrières-petits-enfants

- MICHELINO Conchetta (° 1936 + 1989)
- MICHELINO Tullia (° 1938)
- MICHELINO Marie Thérèse (° 1941)

- BELLIER Joelle
- BELLIER Joselyne
- BELLIER Marie Claude
- DILLENSEGER Maryline
- DILLENSEGER Monique Grenda
- DILLENSEGER Anne Marie

1515. **TEYSSANDIER de LAUBERÈDE** Madeleine Marie Eugénie,

Fille de **TEYSSANDIER de LAUBERÈDE** Bernard Marie Ludovic Dit Exdoxe

Né le samedi 25 août 1866 à Issac (24), Eglise Neuve.

Décédé le dimanche 14 octobre 1956.

et de **THOMAS** Céline, Institutrice à Saraméa

Née le lundi 18 octobre 1880 à Alger (Algérie).

Décédée le samedi 22 janvier 1966.

Elle naît à La Foa (98) le jeudi 13 février 1902.

Décédée le lundi 31 juillet 1989.

Mariée le jeudi 24 juillet 1924 à Thio (98), avec **GIRAUD** Charles Paul

Il voit le jour à Thio (98) le dimanche 7 juin 1891.

Décédé le mardi 17 mai 1966 à Nouméa (98).

1516. **THEPINIER** Auguste,

Fils de **THÉPINIER** François - 1520 -, Cuisinier

Né le vendredi 19 août 1864 à Pougues-les-Eaux (58).

Décédé le samedi 23 mai 1942 à Nouméa (98).

et de **NAILLET** Louise - 1191 -

Née le mercredi 30 juin 1886 à La Foa (98).

Il naît à La Foa (98) le jeudi 15 août 1907.

Décédé le samedi 20 juillet 1968 à Nouméa (98).

Marié le mardi 6 mai 1930 à Nouméa (98), avec **MITRIDE** Olga Adélaïde

Elle est née le dimanche 4 décembre 1910 à Thio (98).

Décédée le mardi 8 mars 1983 à Auckland (NZ).

6 Enfants

- THEPINIER Hélène (° 1931)
- THEPINIER Robert (° 1932)
- THEPINIER Eliane (° 1934)
- THEPINIER Marie-Thérèse (° 1936)
- THEPINIER Michèle (° 1939 + 1940)
- THEPINIER Gérard (° 1940)

1517. **THÉPINIER** Auguste Francois,

Etat des personnes étant Nées où Mariées où décédées où concessionnaires
à La Foa

Fils de **THÉPINIER** François - 1520 -, Cuisinier
Né le vendredi 19 août 1864 à Pougues-les-Eaux (58).
Décédé le samedi 23 mai 1942 à Nouméa (98).
et de **NAILLET** Louise - 1191 -
Née le mercredi 30 juin 1886 à La Foa (98).
Il est né à La Foa (98) le mercredi 2 mai 1906.

1518. **THÉPINIER** Emile,

Fils de **THÉPINIER** François - 1520 -, Cuisinier
Né le vendredi 19 août 1864 à Pougues-les-Eaux (58).
Décédé le samedi 23 mai 1942 à Nouméa (98).
et de **NAILLET** Louise - 1191 -
Née le mercredi 30 juin 1886 à La Foa (98).
Il naît à La Foa (98) le mercredi 26 octobre 1910.
Décédé le vendredi 12 février 1954 à Nouméa (98).

Marié le samedi 23 février 1935 à Sarraméa (98), avec **MOGLIA** Irène Mathilde
Elle est née le vendredi 5 septembre 1913.
Décédée le mardi 13 septembre 1960 à Nouméa (98).

1519. **THÉPINIER** Eugène,

Fils de **THÉPINIER** François - 1520 -, Cuisinier
Né le vendredi 19 août 1864 à Pougues-les-Eaux (58).
Décédé le samedi 23 mai 1942 à Nouméa (98).
et de **NAILLET** Louise - 1191 -
Née le mercredi 30 juin 1886 à La Foa (98).
Il est né à La Foa (98) le mercredi 29 avril 1903.
Décédé le mardi 29 octobre 1968 à La Foa (98).

1520. **THÉPINIER** François ¹,

Il voit le jour le vendredi 19 août 1864 à Pougues-les-Eaux (58).
Décédé le samedi 23 mai 1942 à Nouméa (98).
Professions : Cuisinier.

Marié le lundi 14 janvier 1901 à La Foa (98), avec **NAILLET** Louise - 1191 -
Elle naît le mercredi 30 juin 1886 à La Foa (98).

¹ *Note Générale : condamné au bagne de Nouvelle Calédonie en 1883 Cote FR ANOM COL H 647
Matricule n° 15068 / 12212 / 5229 et embarqué sur le Fontenoy en janvier 1884
Le Lot n°095 de la Section La Foa "Urbain" d'une superficie de 28a 95 est attribué à Thépinier
Francois -Matricule n° 15068 - et mis en Concession le 129 et a titre définitif
Le Lot n°04 de la Section La Foa "Tendéa" d'une superficie de 5ha 50 est attribué à Thépinier
Francois -Matricule 15068 - et mis en Concession le 26/4/1899 et a titre définitif échangé*

10 Enfants

- THÉPINIER Eugène - 1519 - (° 1903 + 1968)
- THÉPINIER Moeline - 1522 - (° 1904)
- THÉPINIER Auguste François - 1517 - (° 1906)
- THEPINIER Auguste - 1516 - (° 1907 + 1968)
- THÉPINIER Marguerite - 1521 - (° 1908)
- THÉPINIER Emile - 1518 - (° 1910 + 1954)
- THÉPINIER Amélie (° 1912 + 1974)
- THÉPINIER Georges Edouard (° 1914 + 1977)

Etat des personnes étant Nées où Mariées où décédées où concessionnaires
à La Foa

- THÉPINIER Gabrielle Germaine Alice (° 1916)
- THÉPINIER Charles François (° 1919)

6 Petits-enfants

- THEPINIER Hélène (° 1931)
- THEPINIER Robert (° 1932)
- THEPINIER Eliane (° 1934)
- THEPINIER Marie-Thérèse (° 1936)
- THEPINIER Michèle (° 1939 + 1940)
- THEPINIER Gérard (° 1940)

1521. **THÉPINIER** Marguerite,

Fille de **THÉPINIER** François - 1520 -, Cuisinier
Né le vendredi 19 août 1864 à Pougues-les-Eaux (58).
Décédé le samedi 23 mai 1942 à Nouméa (98).
et de **NAILLET** Louise - 1191 -
Née le mercredi 30 juin 1886 à La Foa (98).
Elle voit le jour à La Foa (98) le dimanche 25 octobre 1908.
Décédée à Nouméa (98).



Mariée le mercredi 12 janvier 1927 à Nouméa (98), avec **TRIGALLEAU** Louis
Il voit le jour à Bourail (98) le mercredi 20 octobre 1897.
Décédé le dimanche 26 septembre 1976 à Nouméa (98).

1522. **THÉPINIER** Moeline,

Fille de **THÉPINIER** François - 1520 -, Cuisinier
Né le vendredi 19 août 1864 à Pougues-les-Eaux (58).
Décédé le samedi 23 mai 1942 à Nouméa (98).
et de **NAILLET** Louise - 1191 -
Née le mercredi 30 juin 1886 à La Foa (98).
Elle naît le dimanche 25 décembre 1904 à La Foa (98).

Unie avec **MEUNIER**

1523. **THEVENIOT** Ernestine,

Fille de **THEVENIOT** Etienne Emile - 1525 -, Menuisier
Né le samedi 19 septembre 1857 à Charolles (71).
Décédé le samedi 28 janvier 1911 à La Foa (98).
et de **CHANTEREAU** Jeanne - 353 -
Née le jeudi 2 mai 1889 à La Foa (98).
Elle est née à La Foa (98) le dimanche 16 avril 1905.
Décédée le jeudi 25 novembre 1982 à Saran (45).

Mariée le samedi 7 mai 1921 à Nouméa (98), avec **DAHLIA AHMED BEN TAHAR**
Il est né à Bone - Constantine (Algérie) en 1878.
Décédé en 1962.
Professions : Journalier.

1524. **THEVENIOT** Etienne,

Etat des personnes étant Nées où Mariées où décédées où concessionnaires
à La Foa

<p>Fils de THEVENIOT Etienne Emile - 1525 -, Menuisier Né le samedi 19 septembre 1857 à Charolles (71). Décédé le samedi 28 janvier 1911 à La Foa (98). et de CHANTEREAU Jeanne - 353 - Née le jeudi 2 mai 1889 à La Foa (98). Il est né le vendredi 30 août 1907 à La Foa (98). Professions : Cantonnier.</p>
<p>Marié le samedi 15 juin 1929, avec BIZIEN Yvonne Louise Adrienne - 212 - Elle est née le vendredi 15 octobre 1909 à La Foa (98).</p>
<p>Marié le samedi 30 mars 1946 à Farino (98), avec ABDELKADER BEN HANANI Jeanne Fatima Elle voit le jour à Bourail (98) le samedi 8 juillet 1911.</p>

5 Enfants

<ul style="list-style-type: none"> - THEVENIOT Paul Auguste (° 1930 + 2017) - THEVENIOT Charles Jean (° 1944 + 2017) - THEVENIOT Gérard André - THEVENIOT Odette - THEVENIOT Ginette Louise
--

<p>1525. THEVENIOT Etienne Emile¹,</p>
<p>Fils de THEVENIOT Emiliano Né en 1830. et de LARIVIERE Ursule Née en 1830. Il est né le samedi 19 septembre 1857 à Charolles (71). Décédé le samedi 28 janvier 1911 à La Foa (98). Professions : Menuisier.</p>
<p>Marié le mardi 5 juillet 1904 à La Foa (98), avec CHANTEREAU Jeanne - 353 - Elle voit le jour le jeudi 2 mai 1889 à La Foa (98).</p>
<p>¹ <i>Note Générale : Condamné le 3 septembre 1879 à 20 ans de travaux forcés pour meurtre. Embarqué sur Le Tage du 10 novembre 1879 - Libéré le 7 juillet 1899 - Matricules 11644 / 11105 ANOM H 751 - voir ils ont créé "La Foa" page 123 Lot Rural de la Fonwhary n°50 d'une superficie de 7ha 34a est attribué à Théveniot Etienne Matricule N° 11644 et mis en Concession le 7/3/1890</i></p>

3 Enfants

<ul style="list-style-type: none"> - THEVENIOT Ernestine - 1523 - (° 1905 + 1982) - THEVENIOT Etienne - 1524 - (° 1907) - THEVENIOT Françoise - 1526 - (° 1910)
--

5 Petits-enfants

<ul style="list-style-type: none"> - THEVENIOT Paul Auguste (° 1930 + 2017) - THEVENIOT Charles Jean (° 1944 + 2017) - THEVENIOT Gérard André - THEVENIOT Odette - THEVENIOT Ginette Louise
--

<p>1526. THEVENIOT Françoise,</p>
--

Etat des personnes étant Nées où Mariées où décédées où concessionnaires
à La Foa

<p>Fille de THEVENIOT Etienne Emile - 1525 -, Menuisier Né le samedi 19 septembre 1857 à Charolles (71). Décédé le samedi 28 janvier 1911 à La Foa (98). et de CHANTEREAU Jeanne - 353 - Née le jeudi 2 mai 1889 à La Foa (98). Elle est née à La Foa (98) le jeudi 17 mars 1910.</p>
<p>Unie avec ASSEN Ahmed</p>
<p>Mariée le samedi 31 mai 1947 à Nouméa (98), avec AVELOT Emile Jean Il voit le jour le samedi 2 février 1907 à Nouméa (98). Professions : Stockman. Décédé le dimanche 6 septembre 1992 à Nouméa (98).</p>

<p>1527. THIBAUT Augustine Marie, Elle voit le jour le mardi 16 mars 1858 à Yvré-l'Évêque (72). Décédée le samedi 24 décembre 1881 à Nouméa (98).</p>
<p>Mariée le mercredi 3 juillet 1878 à La Foa (98), Uarai, avec WACHTLER Hermann - 1624 - Il est né le samedi 19 octobre 1844 à Schkenditz (Prusse). Décédé le mardi 30 mai 1899 à Ile Nou (98818). Professions : Charcutier.</p>

<p>1528. THIBODET Jean Marie Francois, Il est né à Saint-Gilles (35) le lundi 5 juillet 1841. Décédé le mercredi 22 mars 1893 à La Foa (98). Professions : Manoeuvre.</p>
--

<p>1529. THOMAS Anne Marie Marcelle, Fille de THOMAS Pierre Thomas - 1533 - Né le vendredi 3 décembre 1875 à Villeneuve-sur-Lot (47). Décédé le vendredi 18 mars 1949 à Nouméa (98). et de LAVIGNE Rosalie Augustine - 916 - Née le lundi 24 janvier 1887 à Pouembout (98). Elle est née le dimanche 4 décembre 1904 à La Foa (98). Décédée le jeudi 8 mai 1952 à Nouméa (98).</p>
<p>Mariée le vendredi 19 janvier 1923 à Nouméa (98), avec LAZARE Simon Francis Il voit le jour le jeudi 18 février 1897 à Nouméa (98). Décédé le mardi 7 septembre 1948 à Nouméa (98).</p>

<p>1530. THOMAS Cécile, Fille de THOMAS Pierre Thomas - 1533 - Né le vendredi 3 décembre 1875 à Villeneuve-sur-Lot (47). Décédé le vendredi 18 mars 1949 à Nouméa (98). et de LAVIGNE Rosalie Augustine - 916 - Née le lundi 24 janvier 1887 à Pouembout (98). Elle naît le samedi 2 mars 1907 à La Foa (98). Décédée le vendredi 2 novembre 1984 à Nouméa (98).</p>
<p>Mariée le vendredi 21 juillet 1939 à La Foa (98), avec ARSAPIN Sylvain René - 64 - Il voit le jour à La Foa (98) le mercredi 24 janvier 1906.</p>

Etat des personnes étant Nées où Mariées où décédées où concessionnaires
à La Foa

Décédé le dimanche 27 septembre 1981 à Nouméa (98).

Mariée le samedi 24 juin 1950 à Nouméa (98), avec **BELLEMAIN** Edmond
Il voit le jour en 1898 .

1531. **THOMAS** François Marie,

Il naît à Plouzané (29) le vendredi 15 août 1845.
Décédé le samedi 14 janvier 1882 à La Foa (98), Fonwhary.
Professions : Surveillant Militaire.

Marié le mercredi 4 septembre 1872 à Brest (29), avec **LE GAL** Marie Jeanne
Elle naît à Guilers (29) le samedi 24 juin 1848.
Décédée le vendredi 11 septembre 1914 à Brest (29).
Professions : Cuisinière.

1532. **THOMAS** Martial ¹,

Fils de **THOMAS** Jean
Né le jeudi 23 octobre 1834 à Lacapelle-Biron (47).
et de **LACOMBE** Anne
Il voit le jour le mardi 25 juillet 1854 à Villeneuve-sur-Lot (47).
Décédé le vendredi 9 octobre 1908 à La Foa (98).
Professions : Cordonnier.

Marié le mercredi 8 mai 1895 à La Foa (98), avec **FARCY** Anna Pauline - 635 -
Elle naît en 1848 à Sèvres (92).
Professions : Blanchisseuse.
Décédée le lundi 18 avril 1910 à Île des Pins (98).

¹ *Note Générale : condamné au bagne de Nouvelle Calédonie en 1884 Cote FR ANOM COL H 648
Matricule n° 15599 / 8378 / 5131 Embarqué sur le Loire de novembre 1884
Le Lot n°08 de la Section La Foa "Thia Rural" d'une superficie de 6ha 98 est arribué à Thomas
Martial -Matricule 15599 - et mis en Concession le 8/6/1891 et a titre définitif
Le Lot n°02 de la Section La Foa "Tendéa" d'une superficie de 4ha 17 est arribué à Thomas Martial -
Matricule 15599 - et mis en Concession le 26/10/1889 et a titre définitif le 20/11/1905*

Enfant

- THOMAS Pierre Thomas - 1533 - (° 1875 + 1949)

2 Petits-enfants

- THOMAS Anne Marie Marcelle - 1529 - (° 1904 + 1952)
- THOMAS Cécile - 1530 - (° 1907 + 1984)

1533. **THOMAS** Pierre Thomas,

Fils de **THOMAS** Martial - 1532 -, Cordonnier
Né le mardi 25 juillet 1854 à Villeneuve-sur-Lot (47).
Décédé le vendredi 9 octobre 1908 à La Foa (98).
et de **FARCY** Anna Pauline - 635 -, Blanchisseuse
Née en 1848 à Sèvres (92).
Décédée le lundi 18 avril 1910 à Île des Pins (98).
Il naît le vendredi 3 décembre 1875 à Villeneuve-sur-Lot (47).
Décédé le vendredi 18 mars 1949 à Nouméa (98).

Etat des personnes étant Nées où Mariées où décédées où concessionnaires
à La Foa

Marié le mercredi 18 février 1903 à La Foa (98), avec **LAVIGNE** Rosalie Augustine - 916 -
Elle naît à Pouembout (98) le lundi 24 janvier 1887.

2 Enfants

- THOMAS Anne Marie Marcelle - 1529 - (° 1904 + 1952)
- THOMAS Cécile - 1530 - (° 1907 + 1984)

1534. **THOMASSIN** Ferdinand Jean Victor¹,

Il naît à Lanty-sur-Aube (52) le mercredi 15 novembre 1848.
Décédé le dimanche 30 juin 1878 à La Foa (98), Uarai.
Professions : Journalier.

¹ *Note Générale : condamné au bagne en Nouvelle Calédonie en 1868 - Embarqué le 1 juin 1870 sur le "Néréide" - Matricule 2893*

1535. **THOMASSIN** Marie Anaïs¹,

Elle naît le mercredi 14 juin 1848 à Biermes (08).
Professions : Journaliere.
Décédée le vendredi 23 juin 1905 à Île des Pins (98).

Unie avec **PILLER** Jean Baptiste
Il voit le jour le samedi 25 juin 1825 à Mezieres (08).
Professions : Marchand de vins.

Mariée le lundi 4 octobre 1897 à La Foa (98), avec **ALAVOINE** Félix Joseph - 13 -
Il voit le jour à Elbeuf (76) le vendredi 18 septembre 1846.
Décédé le samedi 3 juin 1905 à La Foa (98).
Professions : Tisserand.

¹ *Note Générale : condamné le 25 janvier 1887 à 4 mois de prison et à la relégation pour vol - Embarquée le 16 mars 1888 sur le "Nantes le Havre" Cote FR ANOM COL H 875 Matricule n° 106*

1536. **TILLAUX** Prétextat Donat¹,

Il naît à Saint-Pierre-le-Viger (76) le jeudi 1er mai 1845.
Décédé le mardi 9 juillet 1872 à La Foa (98), Uarai.
Professions : Domestique.

¹ *Note Générale : Condamné au bagne de Nouvelle Calédonie en 1869 Embarqué sur le Rhin le 31 janvier 1872 Matricule 3470*

1537. **TILLY** Jean Marie¹,

Il est né le jeudi 7 février 1839 à Trébrivan (22).
Décédé le mardi 1er janvier 1884 à La Foa (98).
Professions : Laboureur.

¹ *Note Générale : condamné au bagne de Nouvelle Calédonie en 1888 Cote FR ANOM COL H 557 Matricule n°*

Etat des personnes étant Nées où Mariées où décédées où concessionnaires
à La Foa

1538. TIOMINEM Louise Arsap, Elle naît en 1910. Décédée le samedi 3 juin 1967 à Nouméa (98).
Mariée le samedi 5 février 1955 à La Foa (98), avec KLING Raphael - 838 - Il naît en 1882 à Djemb Merah Batavia Java (Indonésie). Décédé le vendredi 1er février 1974 à Nouméa (98). Professions : Employé SLN.

18 Enfants

- KLING Saimen Raymond (° 1928 + 1999)
- KLING Massia Helène (° 1930)
- KLING Massini Janine (° 1932)
- KLING Sainen Ginette (° 1934)
- KLING Priva Camille (° 1936)
- KLING Natinem Raymonde (° 1939)
- KLING Missa Thérèse (° 1941)
- KLING Jean-Yves (° 1943)
- KLING vette (° 1945)
- KLING soupini Yvonne (° 1946)
- KLING Tiomé Daniele (° 1947)
- KLING Karcie Paulette (° 1948)
- KLING Thira Irène (° 1949)
- KLING Monique Simone (° 1951)
- KLING Alain Bernard (° 1951)
- KLING Eliane Marie Francoise - 836 - (° 1953)
- KLING Christian Marie Roger - 835 - (° 1955)
- KLING Maryse Annie Christine - 837 - (° 1958)

16 Petits-enfants

- KLING Mireille (° 1954)
- KLING Patrik (° 1955)
- KLING Sonia (° 1956)
- KLING Marianne (° 1958)
- KLING Suzy
- KLING Yaelle
- KLING Alexis (° 1949)
- KLING André (° 1955)
- SLAMAT Maryline (° 1957)
- SLAMAT Eric (° 1958)
- SLAMAT yves (° 1960)
- SLAMAT Charly (° 1961)
- KLING Dominique
- KLING Christophe
- KLING Nicolas
- KLING Sebastien

8 Arrières-petits-enfants

- FULLER Olivia
- KLING Tioméo
- KLING Thomas
- KLING Sophie Iris
- KLING Mélanie
- KLING Jean Francois
- OUASSETTTE Jérôme

Etat des personnes étant Nées où Mariées où décédées où concessionnaires
à La Foa

- OUASSETTTE Béatrice

1539. **TOURBIER** César Démosthènes Arthur ¹,

Il voit le jour à Épehy (80) le lundi 19 juin 1854.

Décédé le mardi 21 juin 1921 à La Foa (98).

Professions : Entrepreneur.

Marié le mardi 10 avril 1894 à La Foa (98), avec **DUFFIEUX** Marie Mélanie - 591 -

Elle est née à Saillant (63) le vendredi 4 avril 1873.

Décédée le jeudi 7 février 1957 à Nouméa (98).

¹ *Note Générale : condamné au bagne de Nouvelle Calédonie en 1881 Cote FR ANOM COL H 240
Matricule n°*

1540. **TOURNEUX** Adèle,

Elle voit le jour à Brabant-le-Roi (55) le jeudi 11 avril 1822.

Décédée le samedi 19 octobre 1889 à La Foa (98).

Mariée le jeudi 10 mai 1855 à Brabant-le-Roi (55), avec **LOUDIN** Toussaint Joseph - 1249 -

Il naît à Saulx-en-Barrois (55) le lundi 23 décembre 1833.

Décédé le samedi 1er novembre 1902 à La Foa (98).

Professions : Meunier.

3 Enfants

- OUDIN Zoé Eugénie (° 1857 + 1924)

- OUDIN Dieudonné Désiré (° 1861)

- OUDIN Edouard Vilfrid (° 1862 + 1862)

5 Petits-enfants

- LECOSSOIS Marie Louise (° 1877 + 1888)

- LECOSSOIS Léon Edouard - 955 - (° 1882 + 1889)

- LECOSSOIS Marie Berthe (° 1883 + 1884)

- LECOSSOIS Edmond (° 1888 + 1932)

- LECOSSOIS Marie Louise Anna - 957 - (° 1891)

4 Arrières-petits-enfants

- LECOSSOIS Lucienne Léonne Jeanne (° 1918)

- LECOSSOIS Jean (° 1920)

- FEVRIER Raymond Marcelin (° 1919)

- FEVRIER Mauricette Jeanine (° 1922)

1541. **TREUPEL** Jean Marie Angélique ¹,

Elle naît à Brévidy (22) le dimanche 21 janvier 1855.

Décédé le mardi 19 juin 1900 à La Foa (98).

¹ *Note Générale : condamné au bagne de Nouvelle Calédonie en 1882 Cote FR ANOM COL H 558*

Etat des personnes étant Nées où Mariées où décédées où concessionnaires
à La Foa

Matricule n°

1542. TRIBODET Jean Marie François ¹ , Il naît le lundi 5 juillet 1841 à Saint-Gilles (35). Décédé le lundi 22 mai 1893 à La Foa (98). Professions : Manoeuvre.
¹ <i>Note Générale : Condamné au bagne de Nouvelle Calédonie en 1870 Embarqué sur le Rhin le 31 janvier 1872 Matricule 3555 / 2062</i>

1543. TRIMAILLE Marie Louise ¹ , Elle naît le dimanche 6 mai 1855 à Pontarlier (25). Professions : Sans.
Mariée le jeudi 17 février 1898 à La Foa (98), avec MATHIEU Jean - 1104 - Il voit le jour le mardi 1er avril 1851 à Bergerac (24). Décédé le samedi 21 septembre 1907 à La Foa (98). Professions : Cultivateur.
Mariée le jeudi 17 février 1916 à Farino (98), avec VANTEMICHE Auguste Il naît le jeudi 28 mai 1863 à Belgique. Professions : Cultivateur. Décédé le samedi 26 décembre 1936 à Nouméa (98).
¹ <i>Note Générale : condamné le 25 janvier 1894 n 1894 à 4 mois de prison et a la relégation pour vols - Embarqué le 11 juillet 1895 sur le "Calédonie " arrivé à l'île des pins le 8 aout 1895 Cote FR ANOM COL H 876 Matricule n° 398</i>

1544. TROGNO Sauveur Etienne André ¹ , Il naît à Olette (66) le mardi 23 mars 1852. Décédé le vendredi 23 janvier 1903. Professions : Jardinier.
Marié le jeudi 26 septembre 1901 à La Foa (98), avec BENOIT Marie - 129 - Elle naît le mercredi 18 avril 1855 à Rive-de-Gier (42). Décédée le lundi 17 octobre 1927 à Farino (98). Professions : Ouvriere de soie.
¹ <i>Note Générale : condamné au bagne de Nouvelle Calédonie en 1877 Cote FR ANOM COL H 559 Matricule n°</i>

1545. TUAU Claude ¹ , Il naît le dimanche 10 octobre 1841 à Tulle (19). Décédé le mercredi 22 août 1906 à La Foa (98). Professions : Chapelier.
¹ <i>Note Générale : Condamné au bagne de Nouvelle Calédonie en 1873 - Embarqué le 30 septembre 1873 sur le "VAR" qui arrive à Nouméa le 31 janvier 1874 - Matricule n° 5938 Le Lot n°38 de la Section La Foa "Farino" d'une superficie de 8ha est arribué à Tuau Claude - Matricule 5938 - et mis en Concession le 4/6/1889 et a titre définitif DCD</i>

Etat des personnes étant Nées où Mariées où décédées où concessionnaires
à La Foa

1546. **TUBAND** Charles Edouard,

Fils de **TUBAND** Maximilien Eugène - 1549 -

Né le samedi 5 avril 1873 à Nouméa (98).

Décédé le lundi 12 mars 1934 à Moindou (98).

et de **DUHAMEL** Hortense Marie - 598 -

Née le vendredi 28 janvier 1870 à Paris (75).

Décédée le mercredi 21 février 1951 à Moindou (98).

Il voit le jour à La Foa (98) le mercredi 6 avril 1898.

Décédé le mardi 16 février 1965 à Sydney - Australie.



Marié le mardi 19 juillet 1921 à Nouméa (98), avec **GARRIGOU** Yvonne Marie Louise

Elle est née le samedi 9 juillet 1898 à Nouméa (98).

Décédée en 1998.

4 Enfants

- TUBAND Amélie (° 1922 + 1977)

- TUBAND Jean Clément (° 1923 + 1924)

- TUBAND Suzanne (° 1926)

- TUBAND Danielle (° 1930)

3 Petits-enfants

- RANKIN Philippe

- RANKIN Peter

- RANKIN Bruce

1547. **TUBAND** Henriette Alphonsine Eugénie,

Fille de **TUBAND** Charles Edouard

Né le mercredi 19 juin 1867 à Nouméa (98).

Décédé le samedi 10 novembre 1928 à Lifou (98).

et de **PETTON** Gabrielle Marie

Née le mardi 4 juillet 1871 à Brest (29).

Décédée en 1934 à Nouméa (98).

Elle est née le mardi 10 décembre 1901 à La Foa (98).

Décédée le dimanche 26 juin 1966 à Nouméa (98).

Mariée le mardi 6 juin 1922 à Nouméa (98), avec **BON** Edouard Victor Gustave

Il est né à Nouméa (98) le jeudi 8 février 1900.

Décédé le vendredi 19 mai 1950 à Nouméa (98).

1548. **TUBAND** Maximilien,

Fils de **TUBAND** Charles Edouard

Né le mercredi 19 juin 1867 à Nouméa (98).

Décédé le samedi 10 novembre 1928 à Lifou (98).

et de **PETTON** Gabrielle Marie

Née le mardi 4 juillet 1871 à Brest (29).

Décédée en 1934 à Nouméa (98).

Il voit le jour à La Foa (98) le samedi 27 novembre 1897.

Décédé le samedi 18 septembre 1976 à Sydney - Australie.

Uni avec **GRAS** Denise Elvire Louise

Elle est née le mercredi 24 octobre 1900 à Nouméa (98).

Etat des personnes étant Nées où Mariées où décédées où concessionnaires
à La Foa

Décédée le lundi 16 septembre 1974 à Nouméa (98).

1549. **TUBAND** Maximilien Eugène,

Fils de **TUBAND** Henri Maximilien Edouars Jules
Né le mercredi 9 juin 1819 à Dusseldorf (Allemagne).
Décédé le dimanche 8 décembre 1872 à Nouméa (98).
et de **PORCHERON** Alphonsine Eugénie Denise
Née le vendredi 3 janvier 1845 à Nemours (77).
Décédée le mardi 15 janvier 1924 à Nouméa (98).
Il voit le jour le samedi 5 avril 1873 à Nouméa (98).
Décédé le lundi 12 mars 1934 à Moindou (98).

Marié le dimanche 8 août 1897 à La Foa (98), avec **DUHAMEL** Hortense Marie - 598 -
Elle est née à Paris (75) le vendredi 28 janvier 1870.
Décédée le mercredi 21 février 1951 à Moindou (98).

2 Enfants

- TUBAND Denise Maximilienne (° 1896 + 1971)
- TUBAND Charles Edouard - 1546 - (° 1898 + 1965)

7 Petits-enfants

- BRAY Jeanne Hélène Marie Dite Nono (° 1915 + 2013)
- BRAY Edmée Hortense Odile (° 1916 + 1998)
- BRAY Yvonne Claire - 276 - (° 1919 + 1976)

- TUBAND Amélie (° 1922 + 1977)
- TUBAND Jean Clément (° 1923 + 1924)
- TUBAND Suzanne (° 1926)
- TUBAND Danielle (° 1930)

11 Arrières-petits-enfants

- FAYARD Gérard Marie Chales (° 1942)
- FAYARD Bernard Henri Victor (° 1945)
- FAYARD Jacques (° 1946)
- FAYARD Marie José Thérèse (° 1950)
- TOURNIER Jacqueline Marie Denise (° 1949)
- TOURNIER Denise Marie Louise (° 1950)
- TOURNIER Ghislaine Marie Louise (° 1951)
- TOURNIER Alain Honoré Robert (° 1954)
- RANKIN Philippe
- RANKIN Peter
- RANKIN Bruce

1550. **TUCK** Robert René,

Fils de **TUCK** Robert Georges
Né en 1880.
Décédé le lundi 25 septembre 1950 à Nouméa (98).
et de **MOLLOY** Annie Elisabeth
Née en 1880.
Il est né le mercredi 24 juin 1914 à La Foa (98).
Décédé le mercredi 28 mars 1973 à Nouméa (98).

Etat des personnes étant Nées où Mariées où décédées où concessionnaires
à La Foa

Marié le mardi 19 septembre 1939 à Poya (98), avec **METZDORF** Suzanne Georgette Mathilde
Elle voit le jour le vendredi 14 mars 1924 à Kaala-Gomen (98).
Décédée le jeudi 25 janvier 2007 à Nice (06).

1551. **TURCANT** René Marie ¹,

Il est né à La Ferté-Macé (61) le dimanche 14 décembre 1845.
Décédé le mercredi 23 mai 1888 à La Foa (98).
Professions : Journalier.

¹ *Note Générale : Condamné au bagne de Nouvelle Calédonie en 1873 - Embarqué le 30 septembre 1873 sur le "VAR" qui arrive à Nouméa le 31 janvier 1874 - Matricule n° 6097 / 5523*

1552. **TURQUOIS** Joseph Marie ¹,

Il est né à Segré (49) le vendredi 19 août 1859.
Décédé le vendredi 26 juin 1942 à La Foa (98).
Professions : Domestique.

¹ *Note Générale : condamné au bagne de Nouvelle Calédonie en 1877 Cote FR ANOM COL H 1529 Matricule n° 9617 / 13131 embarqué sur le Navarin en septembre 1877 Le Lot n°38 de la Section La Foa "Farino" d'une superficie de 8ha est arribué à Turquois Josep Marie -Matricule 9617 - et mis en Concession le 2651 et a titre définitif*

U

1553. **ULM** Léon Francois,

Fils de **ULM** Joseph Mathieu, Cultivateur -Marin - Propriétaire éleveur
Né le samedi 19 janvier 1833 à Wolfgantzen (68).
Décédé le samedi 4 septembre 1897 à Nouméa (98).
et de **DILLESEGER** Marie Madeleine
Née le vendredi 21 juin 1850 à Steige (67).
Décédée en novembre 1912 à Saint-Germain-en-Laye (78).
Il est né le samedi 16 septembre 1876 à Nouméa (98).
Décédé le samedi 1er avril 1944 à Nouméa (98).



Marié le jeudi 2 avril 1914 à Nouméa (98), avec **DILLESEGER** Renée Marie Élisabeth - 549 -
Elle naît à Nouméa (98) le mardi 20 septembre 1892.
Décédée en 1919 à Nouméa (98).

Marié le jeudi 10 janvier 1924 à La Foa (98), avec **DILLESEGER** Andrée Francine - 548 -
Elle voit le jour le lundi 7 octobre 1895 à Nouméa (98).
Décédée le jeudi 8 janvier 1987 à Nouméa (98).
Professions : Institutrice.

3 Enfants

- ULM André (° 1914 + 1998)
- ULM France (° 1916 + 2014)
- ULM Daniele (° 1919 + 2014)

Petit-enfant

- PEYROLLE Lucien

Etat des personnes étant Nées où Mariées où décédées où concessionnaires
à La Foa

<p>1554. UNGER Robert,</p> <p>Fils de UNGER René Jules Robert Né le dimanche 18 mai 1890 à Nouméa (98). Décédé le mercredi 17 février 1932 à Canala (98). et de OLLIVAUD Marie Laure Estelle <u>Germaine</u> Née le dimanche 23 décembre 1894 à Nouméa (98). Décédée le samedi 6 février 1971 à Nouméa (98). Il est né le jeudi 11 mars 1920 à Nouméa (98). Décédé le samedi 6 mai 1978 à La Foa (98).</p>
<p>Marié le lundi 23 octobre 1950 à Nouméa (98), avec LEFEVRE Lucette - 977 - Elle naît le lundi 29 avril 1918 à Thio (98). Décédée le samedi 25 septembre 2010 à La Foa (98).</p>

V

<p>1555. VACHER Camille Augustine,</p> <p>Fille de VACHER Auguste Rémy Né le jeudi 14 avril 1825 à Égriselles-le-Bocage (89). Décédé le mercredi 16 septembre 1874 à Nouméa (98). et de LYON Antoinette Marie Née en 1840. Décédée le mardi 6 juin 1905 à Nouméa (98). Elle naît à Toulon (83) le lundi 18 juillet 1864. Décédée le dimanche 4 janvier 1891 à Nouméa (98).</p>
<p>Mariée le lundi 26 juin 1882 à La Foa (98), avec LÉCARD Charles Edouard Théodore - 942 - Il est né le mardi 19 mars 1850 à Scey-sur-Saône-et-Saint-Albin (70). Décédé le mardi 16 décembre 1890 à Nouméa (98). Professions : Commandant du pénitencier de Fonwhary.</p>

4 Enfants

- LÉCARD Antoinette Camille Marie Victoire (° 1883 + 1884)
- LÉCARD Antoinette Pauline Marie Emilie (° 1885)
- LÉCARD Théodora Marie Victoire (° 1886)
- LÉCARD Adèle Marie Emilie (° 1888 + 1967)

3 Petits-enfants

- CHERRIER Odette (° 1912 + 1997)
- CHERRIER Robert (° 1916 + 1989)
- CHERRIER Jean Edouard (° 1921 + 1979)

14 Arrières-petits-enfants

- CHERRIER Jean Francois (° 1849 + 2001)
- CHERRIER Alexandre (° 1949 + 2010)
- CHERRIER Georges (° 1952)
- CHERRIER Jeanne (° 1954)
- CHERRIER Robert (° 1955)
- CHERRIER Philippe (° 1960)
- CHERRIER Josélia (° 1868)

Etat des personnes étant Nées où Mariées où décédées où concessionnaires
à La Foa

- CHERRIER Nicole (° 1947)
- CHERRIER Jocelyne (° 1948)
- CHERRIER Jean Francois (° 1949)
- CHERRIER Manuëla (° 1950)
- CHERRIER Fabio (° 1952)
- CHERRIER Carmen (° 1960)
- CHERRIER Juanita (° 1968)

1556. **VACHER** Gabriel ¹,

Il naît le jeudi 10 février 1848 à Nevers (58), Villes les aulezy.
Professions : Charpentier.
Décédé le mercredi 15 décembre 1897 à Ile Nou (98).

Marié le lundi 25 mars 1878 à La Foa (98), avec **BORDIER** Pauline Zoé - 249 -
Elle est née à Bléré (37) le vendredi 8 septembre 1854.
Décédée le lundi 20 septembre 1880 à Moindou (98).

¹ *Note Générale : Condamné au bagne de Nouvelle Calédonie en 1871 - Embarqué sur le navire la "Loire" le 19 avril 1873 qui est arrivé le 14 juillet 1873 Matricule 4653*

1557. **VACHER** Trérèse Albertine,

Fille de **VACHER** Marie Louise
Née le vendredi 18 février 1859 à Toulon (51).
Décédée le jeudi 14 juin 1934 à Nouméa (98).
Elle est née le jeudi 20 février 1890 à La Foa (98).

Mariée le samedi 3 août 1907 à Kaala-Gomen (98), avec **FRICOTTÉ** Vincent Léon
Il voit le jour à Bouloupari (98) le vendredi 30 juillet 1880.
Décédé le dimanche 14 avril 1957 à Nouméa (98).

1558. **VALIORGUE** Auguste Dit Marcelin ¹,

Il voit le jour à Puy (43) le lundi 14 avril 1845.
Décédé le mardi 10 novembre 1903 à La Foa (98).
Professions : Bouvier.

¹ *Note Générale : condamné le 27 juin 1863 à Privas aux travaux forcés à perpétuité pour vols avec violences Cote FR ANOM COL H 560 Matricule n° 204
Le Lot n° 39 de la Section La Foa "Tendéa" d'une superficie de 3 ha 81 est attribué à Valiorgue Marcelin Auguste -Matricule 204 - et mis en Concession le 22/9/1891 et a titre définitif Dépossédé*

1559. **VALOUIS** André Pierre,

Il voit le jour le samedi 29 juin 1901 à Nouméa (98).

Marié le samedi 17 janvier 1925 à La Foa (98), avec **DUBAIN** Rose Suzanne - 558 -
Elle naît le samedi 27 mai 1905 à La Foa (98).
Décédée en 1986 à Nouméa (98).

Etat des personnes étant Nées où Mariées où décédées où concessionnaires
à La Foa

1560. **VARANGE** Isidore ¹,

Il voit le jour à Metz (57) le dimanche 6 février 1831.
Décédé le mercredi 4 novembre 1896 à La Foa (98).
Professions : Facteur des postes.

¹ *Note Générale : Le Lot n°081 de la Section La Foa "Urbain" d'une superficie de 17a 30 est attribué à Varange Isidore -libre - et mis en Concession le 6/8/1881 et a titre définitif*

1561. **VAUDOR** Adrien Antoine ¹,

Il voit le jour le vendredi 11 mars 1853 à Vendôme (41).
Décédé le lundi 26 juin 1933 à La Foa (98).

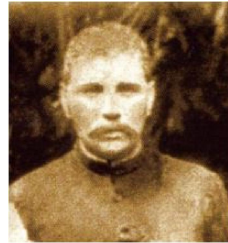

Marié le lundi 7 février 1876 à Bordes (65), avec **DUPUY** Adrienne
Elle naît en 1858.

¹ *Note Générale : Condamnée au Bagne de nouvelle Calédonie en 1882 Matricule 14125/9399 /5270 ANOM H 649
Arrive en NC le 28 juin 1883 sur le Navarin 50° convoi.
Mis en concession à Farino le 17 aout 1888 Il est rejoint par son épouse et ses trois enfants le 12 juillet 1889 - 5 enfants en NC
Le Lot n°67 de la Section La Foa "Farino" d'une superficie de 6ha 75 est attribué à Vaudor Adrien Antoine -Matricule 14125 - et mis en Concession le 17/8/1888 et a titre définitif*

8 Enfants

- VAUDOR Antoine Victor Adrien - 1562 - (° 1876 + 1905)
- VAUDOR Marie-Adrienne (° 1878)
- VAUDOR Victorine Delphine Dite Louise - 1569 - (° 1882)
- VAUDOR Antonie Juliette - 1563 - (° 1890 + 1984)
- VAUDOR Léontine Augustine (° 1892 + 1974)
- VAUDOR Georgette Céline - 1565 - (° 1893 + 1895)
- VAUDOR Désiré Célestin - 1564 - (° 1894 + 1984)
- VAUDOR Louis Florentin (° 1898 + 1974)

36 Petits-enfants

- VAUDOR Eddy (° 1905)
- OLLIVIER Marie - 1221 - (° 1896 + 1969)
- OLLIVIER Celestine - 1216 - (° 1898 + 1969)
- OLLIVIER Elise - 1217 - (° 1900 + 1981)
- OLLIVIER Célestin Justin - 1215 - (° 1901)
- OLLIVIER Louis Célestin (° 1902)
- OLLIVIER Eugénie Françoise - 1218 - (° 1904 + 1982)
- OLLIVIER Justin Auguste - 1220 - (° 1906 + 1967)
- OLLIVIER Paul - 1224 - (° 1908 + 1990)
- OLLIVIER Emilienne (° 1909 + 1988)
- OLLIVIER Léonie (° 1910 + 1914)
- OLLIVIER Mathilde (° 1911)
- OLLIVIER Frantz Honoré - 1219 - (° 1912 + 1925)
- OLLIVIER Désiré Léopold (° 1916 + 1984)
- OLLIVIER Clement Auguste (° 1920 + 1935)
- EDUFFE Marguerite Georgette Victorine - 617 - (° 1902)
- EDUFFE Charles Georges Victor - 613 - (° 1903 + 1972)

Etat des personnes étant Nées où Mariées où décédées où concessionnaires
à La Foa

- EDUFFE Elvina Louise Marie - 614 - (° 1904)
- EDUFFE Jeanne Clotilde Adrienne - 616 - (° 1905 + 1942)
- EDUFFE Jean Charles Dit Charlot - 615 - (° 1911)
- EDUFFE Raymond André Adrien - 619 - (° 1913 + 1946)
- EDUFFE Paul Gustave René (° 1915)
- EDUFFE Marie Rose Onésime Herminie - 618 - (° 1917)
- BIZIEN Pierre Adrien - 210 - (° 1908)
- BIZIEN Yvonne Louise Adrienne - 212 - (° 1909)
- BIZIEN Paul Augustin - 209 - (° 1911)
- BIZIEN Yves Julien - 211 - (° 1914)
- BIZIEN Joseph Albin François (° 1915)
- MATHIEU Suzanne Augustine Adele (° 1914 + 1964)
- MATHIEU Gustave Eugène Jean (° 1916)
- VAUDOR Victor Adrien - 1568 - (° 1923)
- VAUDOR Paulette Celestine - 1567 - (° 1926)
- VAUDOR Yvette Désirée Simone - 1570 - (° 1936)
- VAUDOR Irène Marguerite Odette - 1566 - (° 1937)
- VAUDOR Maryvonne
- VAUDOR Louis Alexandre

54 Arrières-petits-enfants

- VINCENT Adrienne (° 1912 + 1995)
- VINCENT Justine Clémence (° 1913)
- VINCENT Louise Amélie (° 1918)
- VINCENT Marie (° 1920)
- CHANTEREAU Victorine - 358 - (° 1921)
- CHANTEREAU Paul Claude - 357 - (° 1922)
- CHANTEREAU Joseph (° 1923)
- CHANTEREAU Émile Victor (° 1925)
- CHANTEREAU Marie Louise - 355 - (° 1926)
- CHANTEREAU Georges - 351 - (° 1927)
- CHANTEREAU Gustave - 352 - (° 1929 + 2005)
- CHANTEREAU Claude Dit Alibert - 349 - (° 1930)
- CHANTEREAU Charles Guy Dit Guigui - 347 - (° 1931)
- OLLIVIER Justine
- OLLIVIER Félicie
- OLLIVIER Alice
- OLLIVIER Jeanine
- OLLIVIER Maurice - 1223 - (° 1920)
- GUIHARD Théodore Eugene
- GUIHARD Lucette Eugénie
- GUIHARD Claude Roger
- GUIHARD Simone Clothilde
- OLLIVIER Daniel
- OLLIVIER Eddy
- OLLIVIER Marie-Paule
- OLLIVIER Franck
- OLIVIER Jean
- OLLIVIER Camille
- OLLIVIER Claudine
- OLLIVIER Ginevra
- EDUFFE Gratiene
- EDUFFE Georgette
- EDUFFE Evelynne
- EDUFFE Ghislaine
- EDUFFE Micheline
- EDUFFE Christiane
- VACHER Suzanne
- VACHER Liliane
- VACHER Charly

Etat des personnes étant Nées où Mariées où décédées où concessionnaires
à La Foa

- VACHER Monique
- THEVENIOT Paul Auguste (° 1930 + 2017)
- BIZIEN Jocelyne (° 1839)
- VAUDOR Victor
- VAUDOR Louise
- VAUDOR Jean Paul
- BERNUT Christian
- GASTALDI Ghislaine
- GASTALDI Jean Claude
- GASTALDI Nicole
- GASTALDI Lydia
- GASTALDI Michel
- AKINAGA Philippe
- AKINAGA Christophe
- AKINAGA Patrick

1562. **VAUDOR** Antoine Victor Adrien,

Fils de **VAUDOR** Adrien Antoine - 1561 -

Né le vendredi 11 mars 1853 à Vendôme (41).

Décédé le lundi 26 juin 1933 à La Foa (98).

et de **DUPUY** Adrienne

Née en 1858.

Il voit le jour le vendredi 24 novembre 1876 à Rocé (41).

Décédé le dimanche 25 juin 1905 à La Foa (98).

Marié le samedi 3 octobre 1903 à Nouméa (98), avec **JOSSET** Justine Aida - 823 -

Elle est née à Païta (98), St Vincent le vendredi 18 février 1887.

Décédée en 1944 à La Foa (98).

Enfant

- VAUDOR Eddy (° 1905)

1563. **VAUDOR** Antonie Juliette¹,

Fille de **VAUDOR** Adrien Antoine - 1561 -

Né le vendredi 11 mars 1853 à Vendôme (41).

Décédé le lundi 26 juin 1933 à La Foa (98).

et de **DUPUY** Adrienne

Née en 1858.

Elle voit le jour le samedi 12 juillet 1890 à La Foa (98).

Décédée le dimanche 1er janvier 1984 à Nouméa (98).

Mariée le samedi 22 décembre 1906 à La Foa (98), avec **BIZIEN** François Marie Dit La Gousse - 208 -

Il est né le dimanche 15 août 1858 à Langonnet (56).

Décédé le mardi 3 septembre 1935 à Farino (98).

¹ Note Générale : Boursière à l'internat de filles de Fonwhary en 1898
voir ils on créé La Foa page 121

5 Enfants

- BIZIEN Pierre Adrien - 210 - (° 1908)
- BIZIEN Yvonne Louise Adrienne - 212 - (° 1909)
- BIZIEN Paul Augustin - 209 - (° 1911)

Etat des personnes étant Nées où Mariées où décédées où concessionnaires
à La Foa

- BIZIEN Yves Julien - 211 - (° 1914)
- BIZIEN Joseph Albin François (° 1915)

2 Petits-enfants

- THEVENIOT Paul Auguste (° 1930 + 2017)

- BIZIEN Jocelyne (° 1839)

1564. **VAUDOR** Désiré Célestin,

Fils de **VAUDOR** Adrien Antoine - 1561 -
Né le vendredi 11 mars 1853 à Vendôme (41).
Décédé le lundi 26 juin 1933 à La Foa (98).
et de **DUPUY** Adrienne
Née en 1858.
Il naît à La Foa (98) le samedi 22 décembre 1894.
Décédé le jeudi 2 août 1984.
Professions : Eleveur-artisan-boucher.

Marié le samedi 13 janvier 1923 à La Foa (98), avec **BONN** Florence - 234 -
Elle voit le jour le jeudi 15 mai 1902 à La Foa (98).
Décédée le lundi 25 avril 1988 à La Foa (98).

5 Enfants

- VAUDOR Victor Adrien - 1568 - (° 1923)
- VAUDOR Paulette Celestine - 1567 - (° 1926)
- VAUDOR Yvette Désirée Simone - 1570 - (° 1936)
- VAUDOR Irène Marguerite Odette - 1566 - (° 1937)
- VAUDOR Maryvonne

12 Petits-enfants

- VAUDOR Victor
- VAUDOR Louise

- VAUDOR Jean Paul
- BERNUT Christian
- GASTALDI Ghislaine
- GASTALDI Jean Claude
- GASTALDI Nicole
- GASTALDI Lydia
- GASTALDI Michel
- AKINAGA Philippe
- AKINAGA Christophe
- AKINAGA Patrick

1565. **VAUDOR** Georgette Céлина,

Fille de **VAUDOR** Adrien Antoine - 1561 -
Né le vendredi 11 mars 1853 à Vendôme (41).
Décédé le lundi 26 juin 1933 à La Foa (98).
et de **DUPUY** Adrienne
Née en 1858.
Elle naît le jeudi 7 septembre 1893 à La Foa (98).
Décédée le mercredi 17 avril 1895 à La Foa (98).

Etat des personnes étant Nées où Mariées où décédées où concessionnaires
à La Foa

1566. **VAUDOR** Irène Marguerite Odette,

Fille de **VAUDOR** Désiré Célestin - 1564 -, Eleveur-artisan-boucher

Né le samedi 22 décembre 1894 à La Foa (98).

Décédé le jeudi 2 août 1984.

et de **BONN** Florence - 234 -

Née le jeudi 15 mai 1902 à La Foa (98).

Décédée le lundi 25 avril 1988 à La Foa (98).

Elle est née à La Foa (98) le lundi 27 septembre 1937.

Unie avec **GASTALDI** Marcel Pierre

Il est né le jeudi 31 octobre 1907 à Bourail (98).

Décédé le samedi 7 décembre 1963 à Bourail (98).

5 Enfants

- GASTALDI Ghislaine
- GASTALDI Jean Claude
- GASTALDI Nicole
- GASTALDI Lydia
- GASTALDI Michel

1567. **VAUDOR** Paulette Celestine,

Fille de **VAUDOR** Désiré Célestin - 1564 -, Eleveur-artisan-boucher

Né le samedi 22 décembre 1894 à La Foa (98).

Décédé le jeudi 2 août 1984.

et de **BONN** Florence - 234 -

Née le jeudi 15 mai 1902 à La Foa (98).

Décédée le lundi 25 avril 1988 à La Foa (98).

Elle naît à La Foa (98) le mardi 3 août 1926.

Enfant

- VAUDOR Jean Paul

1568. **VAUDOR** Victor Adrien,

Fils de **VAUDOR** Désiré Célestin - 1564 -, Eleveur-artisan-boucher

Né le samedi 22 décembre 1894 à La Foa (98).

Décédé le jeudi 2 août 1984.

et de **BONN** Florence - 234 -

Née le jeudi 15 mai 1902 à La Foa (98).

Décédée le lundi 25 avril 1988 à La Foa (98).

Il est né le mercredi 28 novembre 1923 à La Foa (98).

Uni avec **AKINAGA** Simone Jacqueline

2 Enfants

- VAUDOR Victor
- VAUDOR Louise

1569. **VAUDOR** Victorine Delphine Dite Louise,

Etat des personnes étant Nées où Mariées où décédées où concessionnaires
à La Foa

Fille de **VAUDOR** Adrien Antoine - 1561 -
Né le vendredi 11 mars 1853 à Vendôme (41).
Décédé le lundi 26 juin 1933 à La Foa (98).
et de **DUPUY** Adrienne
Née en 1858.
Elle est née à Rocé (41) le samedi 21 octobre 1882.



Mariée le mercredi 18 décembre 1901 à La Foa (98), avec **EDUFFE** Charles Georges - 612 -
Il naît le mercredi 23 avril 1862 à Orléans (45).
Professions : Colon cultivateur-éleveur.

8 Enfants

- EDUFFE Marguerite Georgette Victorine - 617 - (° 1902)
- EDUFFE Charles Georges Victor - 613 - (° 1903 + 1972)
- EDUFFE Elvina Louise Marie - 614 - (° 1904)
- EDUFFE Jeanne Clotilde Adrienne - 616 - (° 1905 + 1942)
- EDUFFE Jean Charles Dit Charlot - 615 - (° 1911)
- EDUFFE Raymond André Adrien - 619 - (° 1913 + 1946)
- EDUFFE Paul Gustave René (° 1915)
- EDUFFE Marie Rose Onésime Herminie - 618 - (° 1917)

10 Petits-enfants

- EDUFFE Gratienne
- EDUFFE Georgette
- EDUFFE Evelyne
- EDUFFE Ghislaine
- EDUFFE Micheline
- EDUFFE Christiane

- VACHER Suzanne
- VACHER Liliane
- VACHER Charly
- VACHER Monique

1570. **VAUDOR** Yvette Désirée Simone,

Fille de **VAUDOR** Désiré Célestin - 1564 -, Eleveur-artisan-boucher
Né le samedi 22 décembre 1894 à La Foa (98).
Décédé le jeudi 2 août 1984.
et de **BONN** Florence - 234 -
Née le jeudi 15 mai 1902 à La Foa (98).
Décédée le lundi 25 avril 1988 à La Foa (98).
Elle naît le mercredi 11 mars 1936 à La Foa (98).

Unie avec **BERNUT** Daniel

Enfant

- BERNUT Christian

1571. **VAYSSET** Rosalie,

Fils de **VAYSSET** Jean Pierre, Cultivateur

Etat des personnes étant Nées où Mariées où décédées où concessionnaires
à La Foa

Né le mardi 26 septembre 1854 à Laroque-des-Arcs (46).
et de **CHAUVIN** Françoise Marie - 372 -, Cuisinière
Née le jeudi 20 février 1862 à Guémené-Penfao (44).
Décédée le mercredi 9 juin 1909 à La Foa (98).
Il voit le jour à La Foa (98) le samedi 2 juillet 1904.
Décédé le mercredi 7 août 1957 à Bourail (98).

Marié le samedi 27 décembre 1924, avec **SERRE** Adolphe Louis
Il naît le jeudi 26 décembre 1901 à Bourail (98).

Marié le samedi 6 mai 1933 à Nouméa (98), avec **GOSSE** Eugène Henri
Il naît à Nouméa (98) le mardi 4 mai 1909.
Décédé le mardi 11 août 1970 à Nouméa (98).

1572. **VEDEL** Desiré Joseph,

Fils de **VEDEL** Jean André Paulin, Forgeron
Né le lundi 20 mars 1848 à Sanilhac (30).
Décédé le mercredi 23 mai 1917 à Bouloupari (98).
et de **PATRY** Clémence Charlotte Ursule
Née le lundi 9 mai 1864 à Saint-Denis (974).
Décédée le lundi 22 avril 1940 à Bouloupari (98).
Il naît le samedi 7 avril 1883 à Boulouparis (98).
Décédé le lundi 8 août 1949 à Nouméa (98).

Marié le samedi 10 septembre 1904 à La Foa (98), avec **LACROIX** Cécile Louise Augustine - 860 -
Elle voit le jour à La Foa (98) le jeudi 18 août 1887.
Décédée le jeudi 11 août 1960 à Nouméa (98).

Enfant

- VEDEL Joséphine Berthe Désirée (° 1911 + 1969)

1573. **VELAYOUDON** Henriette Germaine,

Fille de **VELAYOUDOM** Joseph Henri, Propriétaire
Né le samedi 18 juin 1859 à Saint-Denis (974).
et de **QUÉGUINER** Victorine Marie Angèle, Propriétaire
Née le lundi 31 juillet 1876 à Saint-Léger-de-Montbrillais (86).
Elle naît le mardi 25 mai 1897 à Bourail (98).
Décédée le mercredi 1er mars 1961 à Nouméa (98).

Mariée le jeudi 3 juin 1920 à La Foa (98), avec **VERMEERSCH** Pierre Albert - 1583 -
Il naît à La Foa (98) le mercredi 3 juin 1885.
Décédé le jeudi 4 février 1932 à La Foa (98).

Enfant

- VERMEERSCH Yvonne - 1585 -

1574. **VENISSEAU** Auguste Julien Dit Jules ¹,

Fils de **VÉNISSEAU** Louis, Cultivateur
Né le mardi 12 décembre 1843 à Saint-Herblain (44).
Décédé le samedi 10 février 1912 à Farino (98).
et de **DESMARS** Rosalie
Née le mercredi 2 juin 1841 à Prinquiau (44).

Etat des personnes étant Nées où Mariées où décédées où concessionnaires
à La Foa

<p>Décédée le mardi 15 juillet 1919 à Farino (98). Il voit le jour à Saint-Herblain (44) le vendredi 3 janvier 1873. Décédé le vendredi 2 décembre 1910 à La Foa (98).</p>
<p>Marié le jeudi 15 septembre 1898 à La Foa (98), avec ROUSSEL Marie Angèle - 1434 -</p>
<p>¹ <i>Note Générale : 6 enfants</i></p>

6 Enfants

<ul style="list-style-type: none"> - VENISSEAU Ludovic Joseph - 1575 - (° 1899) - VENISSEAU Louise Lisa (° 1901) - VENISSEAU Rose Joséphine (° 1903) - VENISSEAU Raphael Auguste Dit Falot (° 1905) - VENISSEAU Gabrielle Marie (° 1907) - VENISSEAU Marguerite Joséphine (° 1908)
4 Petits-enfants
<ul style="list-style-type: none"> - HOUCHARD Jules
<ul style="list-style-type: none"> - VENISSEAU Yvonne Marie (° 1935) - VENISSEAU Andrée Rose (° 1937) - VENISSEAU Joseph Julien (° 1944)

<p>1575. VENISSEAU Ludovic Joseph,</p>
<p>Fils de VENISSEAU Auguste Julien Dit Jules - 1574 - Né le vendredi 3 janvier 1873 à Saint-Herblain (44). Décédé le vendredi 2 décembre 1910 à La Foa (98). et de ROUSSEL Marie Angèle - 1434 - Il est né à La Foa (98) le lundi 20 novembre 1899.</p>

<p>1576. VERASSAMY Kamatchi,</p>
<p>Fille de CONDAPIN Verassamy Né en 1834 à Madras (Inde). et de PADEATCHY Païnai Narayamin Née en 1840. Elle est née le samedi 15 septembre 1860 à Saint-Denis (974). Décédée le lundi 1er mai 1939 à La Foa (98).</p>
<p>Mariée le samedi 12 novembre 1887 à La Foa (98), avec ARSAPIN Souramini - 62 - Il est né le lundi 25 octobre 1847 à Madras (Indes Angl). Décédé en 1891 à Nouméa (98). Professions : Contremaitre dans plantat.</p>
<p>Unie avec DEBRABANT Alexandre Dit Cartouche Il naît à Brillon (59) le samedi 10 octobre 1846. Décédé en 1920.</p>

12 Enfants

<ul style="list-style-type: none"> - ARSAPIN Trobdaïe - 67 - (° 1878 + 1910) - ARSAPIN Ramsamy - 61 - (° 1881 + 1948) - ARSAPIN Sourasami Dit Joseph Sylvestre - 63 - (° 1882 + 1976) - ARSAPIN Palaini Ai Berthe (° 1884 + 1938)

Etat des personnes étant Nées où Mariées où décédées où concessionnaires
à La Foa

- ARSAPIN Manicou Dit Manican - 55 - (° 1886 + 1971)
 - ARSAPIN Mandron - 54 - (° 1888 + 1975)
 - ARSAPIN Badrecali Souramini Dite Cali - 37 - (° 1890 + 1947)
 - ARSAPIN Sokaïe (° 1891 + 1946)
 - DEBRABANT Joséphine - 468 - (° 1894)
 - DEBRABANT Alexandre - 461 - (° 1896 + 1918)
 - DEBRABANT Alexandrine - 462 - (° 1898 + 1958)
 - DEBRABANT Geneviève - 465 - (° 1900 + 1970)

69 Petits-enfants

- ARSAPIN Amélie - 36 - (° 1895 + 1987)
 - ARSAPIN Francois Victor - 41 - (° 1901 + 1960)
 - DERAY Germaine - 525 - (° 1904)
 - GUILLEMOTEAU Angèle Marcelle - 758 - (° 1909)

- KAMATCHI Jules - 828 - (° 1899)
 - ARSAPIN Louise - 52 - (° 1901)
 - ARSAPIN Gabrielle - 42 - (° 1903)
 - ARSAPIN Henriette - 44 - (° 1907)
 - ARSAPIN Jeanne - 47 - (° 1909)
 - ARSAPIN Jean-Bapthiste - 46 - (° 1910)
 - ARSAPIN Louis Felix - 51 - (° 1913)
 - ARSAPIN Pauline - 60 - (° 1916)
 - ARSAPIN Joséphine - 49 - (° 1919)
 - ARSAPIN Alexandre Joseph (° 1922)
 - ARSAPIN Sylvain René - 64 - (° 1906 + 1981)
 - ARSAPIN Cécile Marguerite - 38 - (° 1907 + 1992)
 - ARSAPIN Sylvestre Alexandre - 65 - (° 1911)
 - ARSAPIN Marcel Joseph - 56 - (° 1913 + 1981)
 - ARSAPIN Laure Denise - 50 - (° 1916)
 - ARSAPIN Alain Paul - 35 - (° 1917)
 - ARSAPIN Lucette - 53 - (° 1929)
 - CARPIN Maria
 - CARPIN Joseph Aimé Dit Mémé (° 1903)
 - ARSAPIN Simone (° 1925)
 - ARSAPIN Gaston Paul (° 1927)
 - ARSAPIN Jioseph Jules - 48 - (° 1929)
 - ARSAPIN Marie - 57 - (° 1930)
 - ARSAPIN Guy Roger - 43 - (° 1930)
 - ARSAPIN André (° 1931)
 - ARSAPIN Yvon (° 1932)
 - ARSAPIN Simone (° 1933)
 - ARSAPIN Jean Claude (° 1934)
 - ARSAPIN Théodore Mandron - 66 - (° 1913 + 1977)
 - ARSAPIN Paul - 59 - (° 1915 + 1956)
 - ARSAPIN Suzanne Joséphine (° 1920 + 1988)
 - ARSAPIN Alexandre Louis Théodore (° 1921)
 - ARSAPIN Paulette Lucienne (° 1926)
 - LESSON Emile Jules - 1018 - (° 1908)
 - LESSON Eugène - 1019 - (° 1909)
 - LESSON Lucien René - 1022 - (° 1910)
 - LESSON Gtaston Joseph - 1020 - (° 1913)
 - LESSON André Paul - 1017 - (° 1915)
 - LESSON Yvonne Lucienne - 1023 - (° 1917)
 - LESSON Raymonde Olga (° 1920 + 1999)
 - ARSAPIN Félix Noel - 40 - (° 1911)
 - ARSAPIN Claire Marie - 39 - (° 1917)
 - ARSAPIN Jean - 45 - (° 1925 + 1925)
 - ARSAPIN Guy Jean (° 1932)
 - DEBRABANT Raymond
 - LATOUPPIE Henriette - 899 - (° 1920)

Etat des personnes étant Nées où Mariées où décédées où concessionnaires
à La Foa

- DEBRABANT Firmin Francois - 464 - (° 1922)
- LATOUIPIE Henri Francois - 898 - (° 1923)
- DEBRABANT Maurice Joseph - 469 - (° 1925)
- LATOUIPIE Mauricette Marguerite - 902 - (° 1926)
- DEBRABANT Georges René - 466 - (° 1927)
- LATOUIPIE André Lucien - 890 - (° 1928)
- DEBRABANT Georgette - 467 - (° 1930)
- LATOUIPIE Serge Albert - 903 - (° 1935)
- DEBRABANT Danielle Martine - 463 - (° 1938)
- LÉONARD Raymonde (° 1921)
- LÉONARD Renée Joséphine (° 1922 + 1992)
- LÉONARD Mathilde Eugénie - 1009 - (° 1925)
- LÉONARD Lucien Hippolyte (° 1927)
- LÉONARD Joséphine Marguerite - 1005 - (° 1929)
- LÉONARD Edmond Maurice (° 1931)
- LÉONARD Jacques Paul (° 1934)
- LÉONARD Claude Louis (° 1936)
- LÉONARD Gilberte (° 1939)
- LÉONARD Gilbert Lionel (° 1941)

41 Arrières-petits-enfants

- CHRISTY Victor Emile - 388 - (° 1912 + 1918)
- CHRISTY Alice Jeanne - 385 - (° 1913 + 1997)
- CHRISTY Victorine Aimée - 389 - (° 1915 + 1987)
- CHRISTY Annie Fernande (° 1924)
- CHRISTY Marcelle Jeanne (° 1925)

- VAUDOR Louis Alexandre
- SONNIER Amélie (° 1924)
- SAINT-MARC Yvette
- SAINT-MARC Jean
- SAINT-MARC Georges Henri
- SAINT-MARC Jeanine
- SAINT-MARC Marie Thérèse
- SAINT-MARC Anne Marie
- SAINT-MARC Henri
- SAINT-MARC Yves (° 1946 + 2011)
- ARSAPIN Martial
- ARSAPIN Rolland
- ARSAPIN Charline
- ARSAPIN Chantal
- ARSAPIN Michel Joseph Paul - 58 - (° 1945)
- GEILLER Daniel
- CARPIN Jane Ginette
- CARPIN Jimmy
- CARPIN Jack
- CARPIN Marie Elisabeth
- ROY Donald Guy Noel (° 1927)
- ROY Yanick Danielle Maryse (° 1928)
- ROY Claude Louis René (° 1929)
- ROY Guy Robert Gérard (° 1930)
- ROY Christian Serge Patrick (° 1931)
- ROY Maurice Yvon Paul (° 1939)
- ROY Josiane Eliette Anne Marie (° 1940)
- BIERGE Henri
- BIERGE Bernard
- BIZIEN Jocelyne (° 1839)
- BELLIER Evelyne
- BELLIER Albert
- BELLIER Danielle
- BELLIER Eugène

Etat des personnes étant Nées où Mariées où décédées où concessionnaires
à La Foa

- BELLIER Michel
- LÉONARD Marlene

1577. **VERDIER** Louis Edouard ¹,

Il naît .
Décédé le lundi 25 mars 1878 à La Foa (98).

Marié le lundi 29 mai 1865 à Ville-d'Avray (92), avec **COLLET** Margueritte
Décédée le mardi 31 janvier 1888 à Rueil-Malmaison (92).

¹ *Note Générale : condamné au bagne de Nouvelle Calédonie en 1876 Cote FR ANOM COL H 403
Matricule n°*

Enfant

- VERDIER Marguerite Mathilde (° 1863 + 1895)

1578. **VERGES** Jeanne,

Fille de **VERGES** Jean Edouard
Né le vendredi 23 juin 1865 à Nouméa (98).
Décédé le mercredi 9 septembre 1903 à Nouméa (98).
et de **SOULARD** Louise Marie Augustine
Née le mercredi 4 juin 1873 à Païta (98).
Décédée en 1962 à Nouméa (98).
Elle voit le jour le jeudi 21 avril 1892 à Païta (98), St vincent.
Décédée le lundi 26 juillet 1982 à Cannes (06).

Mariée le mercredi 14 octobre 1914 à La Foa (98), avec **MONTCHOVET** Louis - 1158 -
Il est né le lundi 17 août 1885 à Nouméa (98).
Décédé le lundi 9 décembre 1968 à Cannes (06).

1579. **VERGEY** Jeanne Marie ¹,

Elle est née le jeudi 25 mars 1841 à Ornans (25).
Décédée le mardi 2 décembre 1902 à La Foa (98).

Unie avec **LAGALISSE** Alexis - 865 -
Il naît le mercredi 16 décembre 1840 à Confracourt (70).
Décédé le samedi 7 février 1891 à La Foa (98).
Professions : Journalier.

¹ *Note Générale : Arrivée en NC le 20 novembre 1876
Le Lot n°024 de la Section La Foa "Urbain" d'une superficie de 10a est attribué à Lagalisse Alexis
Vve -Matricule n° 5475 - et mis en Concession le 18/9/1876 et a titre définitif*

4 Enfants

- LAGALISSE Joséphine Hélène - 868 - (° 1868 + 1903)
- LAGALISSE Francois Joseph - 866 - (° 1877 + 1878)
- LAGALISSE Louise - 869 - (° 1880 + 1976)
- LAGALISSE Héloïse Hélène - 867 - (° 1885 + 1950)

Etat des personnes étant Nées où Mariées où décédées où concessionnaires
à La Foa

19 Petits-enfants

- BERARDI Rose Marie - 140 - (° 1885 + 1902)
 - BERARDI Paul Pascal - 135 - (° 1887 + 1968)
 - BERARDI Virginie Carméla Henriette - 142 - (° 1889)
 - BERARDI Ida - 131 - (° 1892)
 - BERARDI Pie Joseph Alexis - 138 - (° 1895 + 1895)
 - BERARDI Riccotti - 139 - (° 1899)
-
- OREZZOLI Marie Elisabeth Francoise - 1244 - (° 1898)
 - OREZZOLI Emile Alexis - 1237 - (° 1899 + 1971)
 - OREZZOLI Antoinette Joséphine Armandine - 1232 - (° 1901)
 - OREZZOLI Edouard Jean - 1236 - (° 1902 + 1987)
 - OREZZOLI Hélène Marguerite Dite Maggy - 1240 - (° 1904)
 - OREZZOLI Blanche Louise - 1233 - (° 1906 + 1979)
 - OREZZOLI Albertine Amélie (° 1908)
 - OREZZOLI Adolphe Gustave (° 1910 + 1975)
 - OREZZOLI Lucienne Berthe - 1243 - (° 1911)
 - OREZZOLI Christian Henri (° 1914 + 1980)
 - OREZZOLI Berthe Amandine (° 1915)
 - OREZZOLI Yvonne (° 1917)
 - OREZZOLI Odette Renée (° 1919)

10 Arrières-petits-enfants

- BERARDI Joseph Francisque - 133 - (° 1911)
 - BERARDI Jeanne Amélie Joséphine - 132 - (° 1913)
 - BERARDI Pauline Camille Augustine - 136 - (° 1914)
 - BERARDI Suzane Marie Hélène - 141 - (° 1917)
 - BERARDI Paul Albert Joseph - 134 - (° 1919)
-
- QUINQUENET Marie Rose
 - ADAM de VILLIERS Rosine
 - ADAM de VILLIERS Huguette
 - TAVERNIER Odette - 1510 - (° 1922 + 2007)
 - TAVERNIER Raymonde

1580. **VERMEERSCH** Aimable Désiré Henri ¹,

Fils de **VERMEERSCH** Charles

Né en 1820.

et de **PETILLOU** Marie Anne

Née en 1820.

Il naît à Nieppe (59) le mardi 16 janvier 1844.

Professions : Doreur sur tranche.

Décédé le samedi 23 avril 1887 à La Foa (98), Méaré.

Marié le mercredi 7 juin 1882 à Bourail (98), avec le **BESCOND** Francoise - 173 -

Elle naît le dimanche 15 mai 1853 à Saint-Gilles-les-Bois (22).

Décédée le mardi 17 mars 1931 à La Foa (98).

¹ *Note Générale : Condamné le 21 novembre 1871 à 20 ans de travaux forcés en Nouvelle Calédonie pour avoir commis une soustraction frauduleuse à l'aide d'effraction dans un édifice au préjudice d'une personne dont il était l'homme de service à gages et avoir commis un vol simple avec récidive - FR ANOM COL H562. Matricule 4432, il arrive à l'Ile Nou (Nouvelle Calédonie) le 04/05/1873 par le "Rhin". En septembre 1879 il est installé sur le lot 26 à La Foa. Beaucoup plus âgé que son épouse, il décède sans avoir eu ses titres définitifs. Sa veuve, remariée, c'est son fils cadet "Pierre Albert" qui hérite de la propriété.*

Le Lot n°26 de la Section La Foa "Méaré" d'une superficie de 11ha 40a est attribué à Vermeersch

Etat des personnes étant Nées où Mariées où décédées où concessionnaires
à La Foa

Aimable Désiré -Matricule 4432 - et mis en Concession le 16/9/1879 et a titre définitif 25/3/1895

4 Enfants

- VERMEERSCH Charles Louis - 1581 - (° 1883)
- VERMEERSCH Pierre François - 1584 - (° 1884 + 1884)
- VERMEERSCH Pierre Albert - 1583 - (° 1885 + 1932)
- VERMEERSCH Félix Marie - 1582 - (° 1886 + 1886)

Petit-enfant

- VERMEERSCH Yvonne - 1585 -

1581. **VERMEERSCH** Charles Louis,

Fils de **VERMEERSCH** Aimable Désiré Henri - 1580 -, Doreur sur tranche

Né le mardi 16 janvier 1844 à Nieppe (59).

Décédé le samedi 23 avril 1887 à La Foa (98), Méaré.

et de **le BESCOND** Francoise - 173 -

Née le dimanche 15 mai 1853 à Saint-Gilles-les-Bois (22).

Décédée le mardi 17 mars 1931 à La Foa (98).

Il voit le jour le samedi 11 août 1883 à La Foa (98).

Marié le jeudi 16 mai 1907 à La Foa (98), avec **LAVIGNE** Marguerite - 914 -

Elle voit le jour le mercredi 15 avril 1891 à Pouembout (98).

Décédée le lundi 23 octobre 1967 à Nouméa (98).

1582. **VERMEERSCH** Félix Marie,

Fils de **VERMEERSCH** Aimable Désiré Henri - 1580 -, Doreur sur tranche

Né le mardi 16 janvier 1844 à Nieppe (59).

Décédé le samedi 23 avril 1887 à La Foa (98), Méaré.

et de **le BESCOND** Francoise - 173 -

Née le dimanche 15 mai 1853 à Saint-Gilles-les-Bois (22).

Décédée le mardi 17 mars 1931 à La Foa (98).

Il est né à La Foa (98) le dimanche 20 juin 1886.

Décédé le jeudi 29 juillet 1886 à La Foa (98).

1583. **VERMEERSCH** Pierre Albert,

Fils de **VERMEERSCH** Aimable Désiré Henri - 1580 -, Doreur sur tranche

Né le mardi 16 janvier 1844 à Nieppe (59).

Décédé le samedi 23 avril 1887 à La Foa (98), Méaré.

et de **le BESCOND** Francoise - 173 -

Née le dimanche 15 mai 1853 à Saint-Gilles-les-Bois (22).

Décédée le mardi 17 mars 1931 à La Foa (98).

Il est né le mercredi 3 juin 1885 à La Foa (98).

Décédé le jeudi 4 février 1932 à La Foa (98).

Marié le jeudi 3 juin 1920 à La Foa (98), avec **VELAYOUDON** Henriette Germaine - 1573 -

Elle est née à Bourail (98) le mardi 25 mai 1897.

Décédée le mercredi 1er mars 1961 à Nouméa (98).

Enfant

- VERMEERSCH Yvonne - 1585 -

Etat des personnes étant Nées où Mariées où décédées où concessionnaires
à La Foa

1584. **VERMEERSCH** Pierre François,
Fils de **VERMEERSCH** Aimable Désiré Henri - 1580 -, Doreur sur tranche
Né le mardi 16 janvier 1844 à Nieppe (59).
Décédé le samedi 23 avril 1887 à La Foa (98), Méaré.
et de **le BESCOND** Francoise - 173 -
Née le dimanche 15 mai 1853 à Saint-Gilles-les-Bois (22).
Décédée le mardi 17 mars 1931 à La Foa (98).
Il est né à La Foa (98) le vendredi 4 juillet 1884.
Décédé le dimanche 13 juillet 1884 à La Foa (98).

1585. **VERMEERSCH** Yvonne,
Fille de **VERMEERSCH** Pierre Albert - 1583 -
Né le mercredi 3 juin 1885 à La Foa (98).
Décédé le jeudi 4 février 1932 à La Foa (98).
et de **VELAYOUDON** Henriette Germaine - 1573 -
Née le mardi 25 mai 1897 à Bourail (98).
Décédée le mercredi 1er mars 1961 à Nouméa (98).
Mariée le samedi 10 avril 1937 à La Foa (98), avec **BURET** Auguste Antonin - 290 -
Il voit le jour le mercredi 13 juillet 1910 à Sarraméa (98).

1586. **VERNIS** Etienne Joseph ¹,
Il naît à Peipin (04) le mercredi 7 janvier 1829.
Décédé le jeudi 24 mai 1894 à La Foa (98).
Professions : Portefaix.
¹ *Note Générale : Condamné au bagne de Nouvelle Calédonie en 1869 - Embarqué sur la "Sybylle" le 17 janvier 1870 - Matricule 2636*

1587. **VERNISSEAU** Auguste Julien,
Il voit le jour à Saint-Herblain (44) le vendredi 3 janvier 1873.
Décédé le mercredi 2 novembre 1910 à La Foa (98).
Marié le jeudi 15 septembre 1898 à La Foa (98), avec **ROUSSELLE** Marie Angèle - 1436 -
Elle naît à Moindou (98) le jeudi 12 mai 1881.
Décédée le vendredi 9 mai 1969 à Nouméa (98).

Enfant

- **VERNISSEAU** Lisa Louise - 1588 - (° 1901)

Petit-enfant

- **BASTIEN** Marcelle Marie Paule

1588. **VERNISSEAU** Lisa Louise,

Etat des personnes étant Nées où Mariées où décédées où concessionnaires
à La Foa

Fille de **VERNISSEAU** Auguste Julien - 1587 -
Né le vendredi 3 janvier 1873 à Saint-Herblain (44).
Décédé le mercredi 2 novembre 1910 à La Foa (98).
et de **ROUSSELLE** Marie Angèle - 1436 -
Née le jeudi 12 mai 1881 à Moindou (98).
Décédée le vendredi 9 mai 1969 à Nouméa (98).
Elle voit le jour le jeudi 12 septembre 1901 à La Foa (98).



Mariée le samedi 15 octobre 1921 à Nouméa (98), avec **BASTIEN** Noel Julien
Il naît à Nouméa (98) le dimanche 8 décembre 1895.
Décédé le dimanche 12 septembre 1971 à Nouméa (98).

Enfant

- **BASTIEN** Marcelle Marie Paule

1589. **VESSIÈRE** Jean ¹,

Il naît à Copenhague - Danemarck le vendredi 26 février 1819.
Décédé le mercredi 18 août 1875 à La Foa (98), Uarai.
Professions : Domestique.

¹ *Note Générale : Condamné au bagne de Nouvelle Calédonie en 1869 Embarqué sur le Rhin le 31 janvier 1872 Matricule 3387*

1590. **VIGOUROUX** Alice Isabelle,

Fille de **VIGOUROUX** Armand - 1592 -
Né le mardi 9 décembre 1884 à La Foa (98).
Décédé le samedi 2 août 1930 à La Foa (98).
et de **LEBRET** Gabrielle Jeanne - 937 -
Née le lundi 31 janvier 1887 à La Foa (98).
Décédée le vendredi 28 février 1936 à La Foa (98).
Elle est née le samedi 16 janvier 1904 à La Foa (98).
Décédée le dimanche 14 février 1904 à La Foa (98).

1591. **VIGOUROUX** Aristide Victor,

Fils de **VIGOUROUX** Armand - 1592 -
Né le mardi 9 décembre 1884 à La Foa (98).
Décédé le samedi 2 août 1930 à La Foa (98).
et de **LEBRET** Gabrielle Jeanne - 937 -
Née le lundi 31 janvier 1887 à La Foa (98).
Décédée le vendredi 28 février 1936 à La Foa (98).
Il est né à La Foa (98) le vendredi 25 novembre 1904.
Décédé le mercredi 7 juillet 1993 à La Foa (98).

Uni avec **PIPER** Yvonne Marie
Elle est née le dimanche 16 janvier 1910 .
Décédée le dimanche 23 avril 2000.

1592. **VIGOUROUX** Armand,

Etat des personnes étant Nées où Mariées où décédées où concessionnaires
à La Foa

Fils de **VIGOUROUX** Léonce André - 1595 -
Né le dimanche 10 février 1856 à Bordeaux (33).
Décédé le mardi 13 février 1906 à La Foa (98).
et de **DUBUISSON** Victoria Nathalie - 571 -, Couturiere
Née le mercredi 1er novembre 1865 à Allouagne (62).
Décédée le samedi 22 janvier 1949 à La Foa (98).
Il naît à La Foa (98) le mardi 9 décembre 1884.
Décédé le samedi 2 août 1930 à La Foa (98).

Marié le samedi 25 avril 1903 à La Foa (98), avec **LEBRET** Gabrielle Jeanne - 937 -
Elle voit le jour le lundi 31 janvier 1887 à La Foa (98).
Décédée le vendredi 28 février 1936 à La Foa (98).

3 Enfants

- VIGOUROUX Alice Isabelle - 1590 - (° 1904 + 1904)
- VIGOUROUX Aristide Victor - 1591 - (° 1904 + 1993)
- VIGOUROUX Célestine Baptistine Lolette - 1593 - (° 1911 + 2008)

3 Petits-enfants

- MERCIER Yvon
- MERCIER Yannick
- RABOT Edouard

1593. **VIGOUROUX** Célestine Baptistine Lolette,

Fille de **VIGOUROUX** Armand - 1592 -
Né le mardi 9 décembre 1884 à La Foa (98).
Décédé le samedi 2 août 1930 à La Foa (98).
et de **LEBRET** Gabrielle Jeanne - 937 -
Née le lundi 31 janvier 1887 à La Foa (98).
Décédée le vendredi 28 février 1936 à La Foa (98).
Elle voit le jour à La Foa (98) le dimanche 1er janvier 1911.
Décédée le dimanche 11 mai 2008 à La Foa (98).

Unie avec **RABOT** Edouard
Il naît à Nouméa (98) le lundi 20 octobre 1902.
Décédé le jeudi 9 novembre 1972 à Sydney - Australie.

Unie avec **MERCIER** Maurice Edouard Auguste
Il naît à Nouméa (98) le mercredi 12 août 1903.
Décédé le lundi 10 mai 1976 à Nouméa (98).

3 Enfants

- MERCIER Yvon
- MERCIER Yannick
- RABOT Edouard

1594. **VIGOUROUX** Edmond Ulysse,

Fils de **VIGOUROUX** Léonce André - 1595 -
Né le dimanche 10 février 1856 à Bordeaux (33).
Décédé le mardi 13 février 1906 à La Foa (98).
Il est né à La Foa (98) le mardi 25 mai 1886.
Décédé le mercredi 6 février 1963 à Nouméa (98).

Etat des personnes étant Nées où Mariées où décédées où concessionnaires
à La Foa

Marié le jeudi 17 octobre 1912 à Nouméa (98), avec **LEBRET** Francoise Eugénie - 936 -
Elle voit le jour à La Foa (98) le mardi 24 septembre 1889.
Décédée le vendredi 5 mai 1972 à Nouméa (98), Ile Nou.

Enfant

- VIGOUROUX Ulysse Paul - 1596 - (° 1906 + 1983)

1595. **VIGOUROUX** Léonce André ¹,

Il est né le dimanche 10 février 1856 à Bordeaux (33).
Décédé le mardi 13 février 1906 à La Foa (98).

Marié le samedi 26 janvier 1884 à La Foa (98), avec **DUBUISSON** Victoria Nathalie - 571 -
Elle est née à Allouagne (62) le mercredi 1er novembre 1865.
Décédée le samedi 22 janvier 1949 à La Foa (98).
Professions : Couturière.

¹ *Note Générale : Condamnée le 5 septembre 1877 à 5 ans de travaux forcés pour vols qualifiés -
Matricule 10080 / 3671 / 1708 ANOM H 245
Arrivé en NC par le Tâge 38° voyage. Il obtient ses titres de propriété le 24/6/1892 .
Mort poignardé à La Foa lors d'une bagarre avec le Libéré DEBEIR
Le Lot n°063 de la Section La Foa "Urbain" d'une superficie de 10a est attribué à Vigourou André -
Matricule n° 10080 - et mis en Concession le et a titre définitif
Le Lot n°083 de la Section La Foa "Urbain" d'une superficie de 28a 95 est attribué à Vigouroux
Léonce -Matricule n° 1708 - et mis en Concession le 6/6/1883 et a titre définitif 28/6/1892*

2 Enfants

- VIGOUROUX Armand - 1592 - (° 1884 + 1930)
- VIGOUROUX Edmond Ulysse - 1594 - (° 1886 + 1963)

4 Petits-enfants

- VIGOUROUX Alice Isabelle - 1590 - (° 1904 + 1904)
- VIGOUROUX Aristide Victor - 1591 - (° 1904 + 1993)
- VIGOUROUX Célestine Baptistine Lolette - 1593 - (° 1911 + 2008)

- VIGOUROUX Ulysse Paul - 1596 - (° 1906 + 1983)

3 Arrières-petits-enfants

- MERCIER Yvon
- MERCIER Yannick
- RABOT Edouard

1596. **VIGOUROUX** Ulysse Paul,

Fils de **VIGOUROUX** Edmond Ulysse - 1594 -
Né le mardi 25 mai 1886 à La Foa (98).
Décédé le mercredi 6 février 1963 à Nouméa (98).
et de **LEBRET** Francoise Eugénie - 936 -
Née le mardi 24 septembre 1889 à La Foa (98).
Décédée le vendredi 5 mai 1972 à Nouméa (98), Ile Nou.
Il est né à La Foa (98) le dimanche 23 décembre 1906.
Décédé le mardi 19 juillet 1983.

Etat des personnes étant Nées où Mariées où décédées où concessionnaires
à La Foa

Uni avec **TRAN VAN DE** Angèle
Elle est née en 1910.

1597. **VIGOUROUX-CONDOYA** Georges,

Fils de **CONDOYA** Vingouroux

Né en 1878.

et de **PAYANDI** Angama - 1269 -

Née le lundi 30 octobre 1893 à La Foa (98).

Décédée en 1941.

Il est né à La Foa (98) le samedi 29 avril 1905.

Décédé le vendredi 2 juin 1967 à Nouméa (98).

Marié le jeudi 6 juillet 1939 à Nouméa (98), avec **PAULIN** Pauline Eva

Elle est née le samedi 25 juillet 1914 à Bouloupari (98).

Décédée le lundi 1er décembre 2014 à Nouméa (98).

1598. **VILAMITJANA** Albertine,

Fille de **VILAMITJANA** Joseph Dit Paul - 1605 -

Né le lundi 1er janvier 1906 à La Foa (98).

et de **ASSAO** Léontine - 69 -, Femme indigène

Née le mardi 20 février 1906 à Canala (98).

Elle est née le samedi 30 décembre 1944 à La Foa (98).

Unie avec **FAIVRE** Albert

Enfant

- **FAIVRE** Douglas (° 1974)

1599. **VILAMITJANA** Anna,

Fille de **VILAMITJANA** Joseph Dit Paul - 1605 -

Né le lundi 1er janvier 1906 à La Foa (98).

et de **ASSAO** Léontine - 69 -, Femme indigène

Née le mardi 20 février 1906 à Canala (98).

Elle est née à La Foa (98) le dimanche 28 janvier 1951.

Décédée en 1990.

1600. **VILAMITJANA** Astrid Fernande,

Fils de **VILAMITJANA** Joseph Dit Paul - 1605 -

Né le lundi 1er janvier 1906 à La Foa (98).

et de **ASSAO** Léontine - 69 -, Femme indigène

Née le mardi 20 février 1906 à Canala (98).

Il est né à La Foa (98) le samedi 28 janvier 1956.

Uni avec **PICANON** Alain

Uni avec **SAKO** Silino

1601. **VILAMITJANA** Bernard Joseph,

Fils de **VILAMITJANA** Joseph Dit Paul - 1605 -

Etat des personnes étant Nées où Mariées où décédées où concessionnaires
à La Foa

Né le lundi 1er janvier 1906 à La Foa (98).
et de **ASSAO** Léontine - 69 -, Femme indigène
Née le mardi 20 février 1906 à Canala (98).
Il voit le jour le mardi 20 mai 1947 à La Foa (98).

1602. **VILAMITJANA** Charles,
Fils de **VILAMITJANA** José - 1604 -, Cultivateur
Né en juillet 1859 à Espagne.
Décédé en juin 1906 à La Foa (98).
et de **TEKOIN** , Femme indigène
Née en 1863.
Il est né à La Foa (98) le vendredi 2 novembre 1900.

1603. **VILAMITJANA** Gertrude Josèphe,
Fille de **VILAMITJANA** Joseph Dit Paul - 1605 -
Né le lundi 1er janvier 1906 à La Foa (98).
et de **ASSAO** Léontine - 69 -, Femme indigène
Née le mardi 20 février 1906 à Canala (98).
Elle est née à La Foa (98) le dimanche 27 février 1949.
Décédée en 1990.

Unie avec **TAMAI** Christian

1604. **VILAMITJANA** José¹,
Fils de **VILAMITJANA** Antonio
Né en 1830.
et de **SOLI** Maria
Née en 1835.
Il naît à Espagne en juillet 1859.
Décédé en juin 1906 à La Foa (98).
Professions : Cultivateur.

Uni avec **TEKOIN**
Elle voit le jour en 1863 .
Professions : Femme indigène.

¹ *Note Générale : Condamné le 19 juin 1880 à 10 ans de travaux forcés pour vol qualifié et 10 ans de surveillance - Embarqué sur le "Loire" le 25 novembre 1880
Matricules 12112 - 7279 - 5056 - FR ANOM COL H650
Assassiné en juin 1906 par un dénomé Rousseau dti "La Vieille". José lui devait 1500 f qu'il ne voulait pas lui embourser. Rousseau à été retrouvé pendu à 15 mètres du lieu su crime.*

7 Enfants

- **VILAMITJANA** Berthe Marie (° 1895 + 1925)
- **VILAMITJANA** Alphonse (° 1896 + 1946)
- **VILAMITJANA** Albert (° 1897)
- **VILAMITJANA** Charles - 1602 - (° 1900)
- **VILAMITJANA** Octavie Marie Paule (° 1902 + 1902)
- **VILAMITJANA** Joseph Dit Paul - 1605 - (° 1906)
- **VILAMITJANA** NONARO Vincent (° 1907)

14 Petits-enfants

- **SOENNE** Aimé Victor Charles (° 1918 + 1944)

Etat des personnes étant Nées où Mariées où décédées où concessionnaires
à La Foa

- LAIGLE Gabrielle Andrée (° 1920 + 1992)
- LAIGLE Marcelle Yvonne (° 1922 + 2012)
- LAIGLE André Marguerite (° 1924 + 2013)
- LAIGLE Guy (° 1925)

- VILAMITJANA Joséphine Marthe - 1606 - (° 1940 + 1969)
- VILAMITJANA Simone Marie - 1607 - (° 1943)
- VILAMITJANA Albertine - 1598 - (° 1944)
- VILAMITJANA Bernard Joseph - 1601 - (° 1947)
- VILAMITJANA Gertrude Josèphe - 1603 - (° 1949 + 1990)
- VILAMITJANA Anna - 1599 - (° 1951 + 1990)
- VILAMITJANA Astrid Fernande - 1600 - (° 1956)
- NONARO Gaston - 1204 - (+ 1964)
- NONARO Marie Adèle

7 Arrières-petits-enfants

- CRESSELY Numa (° 1942 + 2013)

- ROLLAND Anita
- ROLLAND Gérard Alexandre René
- LAIGLE Pierre
- LAIGLE Michel
- LAIGLE Ghislain
- FAIVRE Douglas (° 1974)

1605. **VILAMITJANA** Joseph Dit Paul,

Fils de **VILAMITJANA** José - 1604 -, Cultivateur

Né en juillet 1859 à Espagne.

Décédé en juin 1906 à La Foa (98).

et de **TEKOIN** , Femme indigène

Née en 1863.

Il est né le lundi 1er janvier 1906 à La Foa (98).

Marié le samedi 1er juin 1940 à La Foa (98), avec **ASSAO** Léontine - 69 -

Elle naît à Canala (98) le mardi 20 février 1906.

Professions : Femme indigène.

7 Enfants

- VILAMITJANA Joséphine Marthe - 1606 - (° 1940 + 1969)
- VILAMITJANA Simone Marie - 1607 - (° 1943)
- VILAMITJANA Albertine - 1598 - (° 1944)
- VILAMITJANA Bernard Joseph - 1601 - (° 1947)
- VILAMITJANA Gertrude Josèphe - 1603 - (° 1949 + 1990)
- VILAMITJANA Anna - 1599 - (° 1951 + 1990)
- VILAMITJANA Astrid Fernande - 1600 - (° 1956)

Petit-enfant

- FAIVRE Douglas (° 1974)

1606. **VILAMITJANA** Joséphine Marthe,

Etat des personnes étant Nées où Mariées où décédées où concessionnaires
à La Foa

Fille de **VILAMITJANA** Joseph Dit Paul - 1605 -
Né le lundi 1er janvier 1906 à La Foa (98).
et de **ASSAO** Léontine - 69 -, Femme indigène
Née le mardi 20 février 1906 à Canala (98).
Elle voit le jour le lundi 1er janvier 1940 à La Foa (98).
Décédée le mercredi 10 décembre 1969 à La Foa (98).

1607. **VILAMITJANA** Simone Marie,
Fille de **VILAMITJANA** Joseph Dit Paul - 1605 -
Né le lundi 1er janvier 1906 à La Foa (98).
et de **ASSAO** Léontine - 69 -, Femme indigène
Née le mardi 20 février 1906 à Canala (98).
Elle voit le jour à La Foa (98) le mercredi 16 juin 1943.
Mariée à Thio (98), avec **POUTE** Georges

1608. **VILANOVA** Benito¹,
Il naît à Mollet (Espagne).
Décédé le mardi 8 août 1922 à La Foa (98).
Professions : Cultivateur.
Marié le jeudi 12 juillet 1894 à Bourail (98), avec **FINCK** Thérèse
Elle naît à Grattery (70) vers le vendredi 20 mai 1859.
Professions : Fille soumise.
Décédée le samedi 11 janvier 1913 à Farino (98).
¹ *Note Générale : condamné le 2 juillet 1878 à 10 ans de travaux forcés et 20 ans de surveillance pour vol qualifié - Embarqué en décembre 1878 sur le "Navarin" - Cote FR ANOM COL H 1414 Matricule n° 10779 / 5469*

1609. **VINCENT** Amélie¹,
Fille de **VINCENT** Augustin - 1610 -, Cultivateur
Né le samedi 28 août 1847 à Cognac (16), Riparsac.
Décédé en août 1922 à La Foa (98).
et de **COLIN** Éléonore
Née le mercredi 14 juillet 1852 à Mareuil (16).
Décédée le mardi 24 avril 1906 à Thio (98).
Elle voit le jour en 1877 à La Foa (98).
Décédée en 1973 à Nouméa (98).
Mariée le samedi 27 mai 1893 à La Foa (98), avec **TAVERNIER** Achile Toussaint - 1505 -
Il est né à Abbeville (80) le vendredi 31 octobre 1873.
Décédé le samedi 30 septembre 1922 à La Foa (98).
Professions : Cultivateur.
Mariée en 1928, avec **HOCQUELOUX** Jean Joseph Marie - 792 -
Il naît le vendredi 9 mai 1862 à Médonville (88).
Décédé le jeudi 22 mai 1947 à Nouméa (98).
Professions : Militaire.
¹ *Note Générale : voir ils ont créé "La Foa" page 122*

Etat des personnes étant Nées où Mariées où décédées où concessionnaires
à La Foa

- TAVERNIER Camille Julia - 1506 - (° 1895)
 - TAVERNIER Achile Albert - 1504 - (° 1898 + 1972)
 - TAVERNIER Elisabeth Maria - 1507 - (° 1900 + 1955)
 - TAVERNIER Marie Marguerite - 1509 - (° 1906)
 - TAVERNIER Jean Marie - 1508 - (° 1910 + 1989)
 - TAVERNIER René Paul - 1511 - (° 1913)

12 Petits-enfants

- BERARDI Joseph Francisque - 133 - (° 1911)
 - BERARDI Jeanne Amélie Joséphine - 132 - (° 1913)
 - BERARDI Pauline Camille Augustine - 136 - (° 1914)
 - BERARDI Suzane Marie Hélène - 141 - (° 1917)
 - BERARDI Paul Albert Joseph - 134 - (° 1919)

- TAVERNIER Odette - 1510 - (° 1922 + 2007)
 - TAVERNIER Raymonde
 - JEANNIN René Charles Edouard - 819 - (° 1919 + 1982)
 - DUBUISSON Paul Eugène Toussaint - 568 - (° 1923)
 - DUBUISSON FABRE Simone - 574 - (° 1927)
 - TAVERNIER Anna Marie
 - TAVERNIER Christiane

16 Arrières-petits-enfants

- MOULEDOUS Yves

- MOULEDOUS Eric
 - MOULEDOUS Hélène
 - MOULEDOUS Françoise
 - JEANNIN Aimé - 802 - (° 1939)
 - JEANNIN Jean Claude (° 1941 + 1973)
 - JEANNIN André - 803 - (° 1942 + 1943)
 - JEANNIN Georgy - 810 - (° 1943 + 1982)
 - JEANNIN Juanita - 811 - (° 1945)
 - JEANNIN Micheline - 818 - (° 1946)
 - JEANNIN Annie France - 804 - (° 1949 + 1949)
 - JEANNIN Marie Rose - 815 - (° 1951)
 - JEANNIN Maurice Didier - 816 - (° 1954)
 - JEANNIN Francois - 809 - (° 1956 + 1973)
 - JEANNIN Michel - 817 - (° 1961)
 - JEANNIN Marie Claire - 813 - (° 1965)

1610. **VINCENT** Augustin¹,

Fils de **VINCENT** Louis

Né le samedi 15 octobre 1814 à Courbillac (16).

Décédé le mercredi 21 septembre 1870 à Réparsac (16).

et de **LONGUETEAU** Madeleine

Née le lundi 8 janvier 1816 à Réparsac (16).

Il naît à Cognac (16), Riparsac le samedi 28 août 1847.

Décédé en août 1922 à La Foa (98).

Professions : Cultivateur.

Marié le samedi 15 juillet 1871 à Marennes (17), avec **COLIN** Éléonore

Elle voit le jour le mercredi 14 juillet 1852 à Mareuil (16).

Décédée le mardi 24 avril 1906 à Thio (98).

¹ Note Générale : Condamné au Bagne de Nouvelle en 1879 Matricules 11980 / 10499 / 5586 zone

Etat des personnes étant Nées où Mariées où décédées où concessionnaires
à La Foa

cote H 651. embarqué sur le Navarin en avril 1880

*Le Lot n°130 de la Section La Foa "Urbain" d'une superficie de 11a est attribué à Vincent Augustin -
Matricule n° 11980 - et mis en Concession le 1/9/1892 et a titre définitif*

*Le Lot n°11 de la Section La Foa "Thia Rural" d'une superficie de 4ha 45 est attribué à Vincent
Augustin -Matricule 11980 - et mis en Concession le 17/1/1883 et a titre définitif*

7 Enfants

- VINCENT Camille - 1612 - (° 1873)
- VINCENT Amélie - 1609 - (° 1877 + 1973)
- VINCENT Victor René - 1617 - (° 1885 + 1956)
- VINCENT Louis Augustin - 1616 - (° 1887 + 1963)
- VINCENT Augustine - 1611 - (° 1889)
- VINCENT Léon - 1615 - (° 1891 + 1891)
- VINCENT Ida - 1613 - (° 1893 + 1947)

30 Petits-enfants

- VINCENT Auguste Aime (° 1906 + 1974)
- VINCENT Olga Marie (° 1907)
- VINCENT Georges (° 1910)
- VINCENT Odette (° 1910)
- VINCENT Camille (° 1910)
- VINCENT Gabrielle (° 1911 + 2010)
- TAVERNIER Camille Julia - 1506 - (° 1895)
- TAVERNIER Achile Albert - 1504 - (° 1898 + 1972)
- TAVERNIER Elisabeth Maria - 1507 - (° 1900 + 1955)
- TAVERNIER Marie Marguerite - 1509 - (° 1906)
- TAVERNIER Jean Marie - 1508 - (° 1910 + 1989)
- TAVERNIER René Paul - 1511 - (° 1913)
- VINCENT Adrienne (° 1912 + 1995)
- VINCENT Justine Clémence (° 1913)
- VINCENT Louise Amélie (° 1918)
- VINCENT Marie (° 1920)
- BLANQUET Louise Emilie - 221 - (° 1908)
- BLANQUET Blanche Augustine - 219 - (° 1910)
- BLANQUET Emile Adolphe Andre (° 1915 + 1985)
- BOUCHER Louis Marc (° 1909)
- BOUCHER René (° 1912)
- BOUCHER Jean Raymond (° 1913 + 2001)
- BOUCHER Odette (° 1915)
- BOUCHER Paul Emile - 262 - (° 1917 + 1992)
- BOUCHER Cecile Élisabeth (° 1918 + 1982)
- BOUCHER Joséphine Henriette (° 1920 + 1997)
- BOUCHER Josée (° 1921)
- BOUCHER Marcel Georges (° 1922)
- BOUCHER Marguerite Louise (° 1924)
- BOUCHER Lucette (° 1925)

28 Arrières-petits-enfants

- VINCENT Roger (° 1931 + 1988)
- BERARDI Joseph Francisque - 133 - (° 1911)
- BERARDI Jeanne Amélie Joséphine - 132 - (° 1913)
- BERARDI Pauline Camille Augustine - 136 - (° 1914)
- BERARDI Suzane Marie Hélène - 141 - (° 1917)
- BERARDI Paul Albert Joseph - 134 - (° 1919)
- TAVERNIER Odette - 1510 - (° 1922 + 2007)
- TAVERNIER Raymonde

Etat des personnes étant Nées où Mariées où décédées où concessionnaires
à La Foa

- JEANNIN René Charles Edouard - 819 - (° 1919 + 1982)
 - DUBUISSON Paul Eugène Toussaint - 568 - (° 1923)
 - DUBUISSON FABRE Simone - 574 - (° 1927)
 - TAVERNIER Anna Marie
 - TAVERNIER Christiane
 - PALADINI Eliane
 - PALADINI Serge
 - PALADINI Franck
 - PALADINI Irène
 - MINATCHI ; VIRASSAMY Guy
 - MINATCHI ; VIRASSAMY Emile
 - BOUCHER Gérard
 - BOUCHER Ronald
 - BOUCHER Michel
 - FONBONNE Axelle
 - ALLEGRET Marc
 - ALLEGRET Christian
 - ALLEGRET Helène
 - BOYER Sonia
 - WATTERS Ida

1611. **VINCENT** Augustine¹,

Fille de **VINCENT** Augustin - 1610 -, Cultivateur

Né le samedi 28 août 1847 à Cognac (16), Riparsac.

Décédé en août 1922 à La Foa (98).

et de **COLIN** Éléonore

Née le mercredi 14 juillet 1852 à Mareuil (16).

Décédée le mardi 24 avril 1906 à Thio (98).

Elle voit le jour à La Foa (98) le samedi 28 décembre 1889.

Mariée le samedi 11 février 1905 à La Foa (98), avec **BLANQUET** Eugene - 220 -

Il est né le samedi 9 janvier 1864 à Sacy-le-Grand (60).

Décédé en 1926.

Professions : 1686.

¹ Note Générale : Boursière à l'internat de filles de Fonwhary en 1898

3 Enfants

- **BLANQUET** Louise Emilie - 221 - (° 1908)
 - **BLANQUET** Blanche Augustine - 219 - (° 1910)
 - **BLANQUET** Emile Adolphe Andre (° 1915 + 1985)

2 Petits-enfants

- **MINATCHI** ; **VIRASSAMY** Guy
 - **MINATCHI** ; **VIRASSAMY** Emile

1612. **VINCENT** Camille¹,

Fils de **VINCENT** Augustin - 1610 -, Cultivateur

Né le samedi 28 août 1847 à Cognac (16), Riparsac.

Décédé en août 1922 à La Foa (98).

et de **COLIN** Éléonore

Etat des personnes étant Nées où Mariées où décédées où concessionnaires
à La Foa

<p>Née le mercredi 14 juillet 1852 à Mareuil (16). Décédée le mardi 24 avril 1906 à Thio (98). Il voit le jour le samedi 11 octobre 1873 à Cognac (16). Professions : Gérant de propriété.</p>
<p>Marié le mardi 4 octobre 1898 à La Foa (98), avec GENDRE Marguerite Suzanne - 691 - Elle voit le jour le lundi 2 octobre 1882 à Bourail (98). Décédée le mardi 27 juin 1899 à La Foa (98).</p>
<p>Marié le samedi 9 février 1901 à Bourail (98), avec HERMANT Eugénie Octavie Stéphanie Elle naît à Bourail (98) le samedi 9 février 1884.</p>
<p>¹ <i>Note Générale : Arrivé en Nouvelle Calédonie le 13/02/1883. Fils de Augustin et de Eléonore COLLIN</i> <i>Elève boursier admis à l'internat de Néméara de 1905 - 1908</i></p>

6 Enfants

- VINCENT Auguste Aime (° 1906 + 1974)
- VINCENT Olga Marie (° 1907)
- VINCENT Georges (° 1910)
- VINCENT Odette (° 1910)
- VINCENT Camille (° 1910)
- VINCENT Gabrielle (° 1911 + 2010)

Petit-enfant

- VINCENT Roger (° 1931 + 1988)

Arrière-petit-enfant

- VINCENT Joel (° 1953)

1613. **VINCENT** Ida¹,

Fille de **VINCENT** Augustin - 1610 -, Cultivateur
Né le samedi 28 août 1847 à Cognac (16), Riparsac.
Décédé en août 1922 à La Foa (98).
et de **COLIN** Eléonore
Née le mercredi 14 juillet 1852 à Mareuil (16).
Décédée le mardi 24 avril 1906 à Thio (98).
Elle naît le dimanche 6 août 1893 à La Foa (98).
Décédée en 1947 à La Foa (98).
Professions : Sage femme.



Mariée le jeudi 17 décembre 1908 à La Foa (98), avec **BOUCHER** Henri Thomas Marc - 261 -
Il naît le jeudi 2 avril 1863 à Parsac (23).
Décédé le dimanche 11 novembre 1945 à Nouméa (98).
Professions : Scieur de long.
Professions : Militaire Cavalerie.

¹ *Note Générale : Boursière à l'internat de filles de Fonwhary en 1900*

11 Enfants

Etat des personnes étant Nées où Mariées où décédées où concessionnaires
à La Foa

- BOUCHER Louis Marc (° 1909)
 - BOUCHER René (° 1912)
 - BOUCHER Jean Raymond (° 1913 + 2001)
 - BOUCHER Odette (° 1915)
 - BOUCHER Paul Emile - 262 - (° 1917 + 1992)
 - BOUCHER Cecile Élisabeth (° 1918 + 1982)
 - BOUCHER Joséphine Henriette (° 1920 + 1997)
 - BOUCHER Josée (° 1921)
 - BOUCHER Marcel Georges (° 1922)
 - BOUCHER Marguerite Louise (° 1924)
 - BOUCHER Lucette (° 1925)

9 Petits-enfants

- BOUCHER Gérard
 - BOUCHER Ronald
 - BOUCHER Michel

- FONBONNE Axelle
 - ALLEGRET Marc
 - ALLEGRET Christian
 - ALLEGRET Hélène
 - BOYER Sonia
 - WATTERS Ida

1614. **VINCENT** Justine,

Elle voit le jour en 1910.

Mariée le samedi 6 juillet 1929 à La Foa (98), avec **LEFEBVRE** Théodore Clotaire Alfred - 975 -
 Il est né à La Foa (98) le vendredi 26 juillet 1901.
 Décédé le dimanche 2 avril 1944 à Boulouparis (98).

1615. **VINCENT** Léon,

Fils de **VINCENT** Augustin - 1610 -, Cultivateur
 Né le samedi 28 août 1847 à Cognac (16), Riparsac.
 Décédé en août 1922 à La Foa (98).

et de **COLIN** Éléonore

Née le mercredi 14 juillet 1852 à Mareuil (16).
 Décédée le mardi 24 avril 1906 à Thio (98).
 Il est né le samedi 30 mai 1891 à La Foa (98).
 Décédé le jeudi 6 août 1891 à La Foa (98).

1616. **VINCENT** Louis Augustin,

Fils de **VINCENT** Augustin - 1610 -, Cultivateur
 Né le samedi 28 août 1847 à Cognac (16), Riparsac.
 Décédé en août 1922 à La Foa (98).

et de **COLIN** Éléonore

Née le mercredi 14 juillet 1852 à Mareuil (16).
 Décédée le mardi 24 avril 1906 à Thio (98).
 Il voit le jour à La Foa (98) le vendredi 26 août 1887.
 Décédé le mardi 31 décembre 1963 à Nouméa (98).

Marié le samedi 19 août 1911 à Farino (98), avec **OLLIVIER** Marie - 1221 -

Etat des personnes étant Nées où Mariées où décédées où concessionnaires
à La Foa

Elle naît à La Foa (98) le jeudi 2 avril 1896.
Décédée le vendredi 22 août 1969 à La Foa (98).

4 Enfants

- VINCENT Adrienne (° 1912 + 1995)
- VINCENT Justine Clémence (° 1913)
- VINCENT Louise Amélie (° 1918)
- VINCENT Marie (° 1920)

4 Petits-enfants

- PALADINI Eliane
- PALADINI Serge
- PALADINI Franck
- PALADINI Irène

1617. **VINCENT** Victor René,

Fils de **VINCENT** Augustin - 1610 -, Cultivateur
Né le samedi 28 août 1847 à Cognac (16), Riparsac.
Décédé en août 1922 à La Foa (98).

et de **COLIN** Éléonore

Née le mercredi 14 juillet 1852 à Mareuil (16).

Décédée le mardi 24 avril 1906 à Thio (98).

Il naît à La Foa (98) le mercredi 5 août 1885.

Décédé le jeudi 8 novembre 1956 à Nouméa (98).

Marié le samedi 14 janvier 1933 à Nouméa (98), avec **REFAY** Germaine Ernestine

Elle est née le vendredi 2 avril 1897 à Nouméa (98).

1618. **VINDEOUX** Madeleine,

Elle voit le jour à La Foa (98) le vendredi 26 avril 1907.
Décédée en mai 1930.

Mariée le samedi 28 février 1925 à La Foa (98), avec **RUÉDA** François - 1447 -

Il naît le dimanche 28 mai 1899 à La Foa (98).

Décédé le mardi 1er juillet 1930 à La Foa (98).

Enfant

- **RUÉDA** Raymond

1619. **VINOT** Lucien ¹,

Il voit le jour le dimanche 13 mai 1866 à La Ferté-Loupière (89).

Décédé le lundi 1er mai 1905 à La Foa (98).

Professions : Commerçant.

Uni avec **COUDERC** Hélène

Elle naît en 1868 .

¹ Note Générale : Le Lot n°077 de la Section La Foa "Urbain" d'une superficie de 12a 50 est attribué à Vinot - - et mis en Concession le 51 et a titre définitif Locat, 2/4/6
Le Lot n°168 de la Section La Foa "Urbain" d'une superficie de 22a 50 est attribué à Vinot (hotel) - - et mis en Concession le 51 et a titre définitif Bail 2/4/6

Etat des personnes étant Nées où Mariées où décédées où concessionnaires
à La Foa

--

1620. VINOTTE Hubert ¹ ,
Il est né à Vaux-sous-Aubigny (52) le mercredi 17 janvier 1849. Décédé le jeudi 11 juillet 1872 à La Foa (98), Uarai. Professions : Manoeuvre.
¹ <i>Note Générale : Condamné au bagne de Nouvelle Calédonie en 1869 Embarqué sur le Rhin le 31 janvier 1872 Matricule 3459</i>

1621. VIRASSAMY dite CONDOYA Augustine Flore Héloïse Minatchi,
Elle est née à Nouméa (98) le samedi 14 mars 1908. Décédée le vendredi 25 mai 1928 à Nouméa (98).
Mariée le samedi 22 octobre 1927 à La Foa (98), avec LODS Alexis Jean Henri - 1032 - Il est né à Nouméa (98) le mercredi 28 juin 1905. Décédé le mardi 19 septembre 1989 à Nouméa (98).

1622. VOISIN Germaine Marguerite,
Fille de VOISIN Charles Gaston Henri, Charpentier Né le jeudi 22 mars 1866 à Illiers-Combray (28). et de ROUMAGNE Henriette Née le dimanche 29 juin 1884 à Paris 14° (75). Décédée le mercredi 11 juin 1952 à Nouméa (98). Elle voit le jour le lundi 24 juillet 1905 à Nouméa (98). Décédée le dimanche 28 septembre 1947 à Nouméa (98).
Mariée le samedi 25 avril 1925 à La Foa (98), avec DUBUISSON Joseph Victor - 566 - Il est né le samedi 24 mai 1902 à La Foa (98).

1623. VRAY Marie,
Elle est née le vendredi 19 août 1831 à Prondines (63). Décédée le vendredi 10 octobre 1913 à La Foa (98).
Mariée le mercredi 30 août 1865 à Prondines (63), avec QUINTY Jean - 1344 - Il voit le jour le mercredi 27 mars 1844 à Gelles (63). Décédé en 1906 à La Foa (98). Professions : Cultivateur.

2 Enfants

- QUINTY Marguerite - 1348 - (° 1866 + 1942)
- QUINTY Louis Francois - 1346 - (° 1870 + 1959)

14 Petits-enfants

- MARCIAS Adolphe Jean (° 1883 + 1884)
- MARCIAS Adolphe Emile - 1050 - (° 1885 + 1936)
- ROCHET Céline Eugénie Marie - 1405 - (° 1887)
- ROCHET Jeanne Louise (° 1892 + 1980)
- ROCHET Louis - 1406 -

Etat des personnes étant Nées où Mariées où décédées où concessionnaires
à La Foa

- QUINTY Louise - 1347 - (° 1896 + 1976)
- QUINTY Joseph Marie - 1345 - (° 1909 + 1976)
- QUINTY Eugène Clarisse - 1343 - (° 1910 + 1987)
- QUINTY Paul Jean (° 1913 + 1927)
- QUINTY Théodore (° 1916)
- QUINTY Antoine Émile - 1342 - (° 1917)
- QUINTY Hippolyte (° 1921)
- QUINTY Bapthiste Salvadore (° 1923)
- QUINTY Pauline Louise (° 1929)

37 Arrières-petits-enfants

- MARCIAS Marie Léonie - 1058 - (° 1916)
- MARCIAS Georges Auguste - 1053 - (° 1918)
- MARCIAS Emile Ernest - 1051 - (° 1920 + 1916)
- MARCIAS Jeanne Louise - 1055 - (° 1921)
- MARCIAS Eugénie Léonie - 1052 - (° 1923)
- MARCIAS Louis Marcel - 1056 - (° 1925)
- MARCIAS Jean René - 1054 - (° 1927)
- MARCIAS Marguerite Thérèse - 1057 - (° 1929)
- MARCIAS Paul Emile - 1059 - (° 1931)

- DUVAL Jeanne (° 1905 + 1991)
- DUVAL Berthe Marie-Louise (° 1908)
- DUVAL Henri Louis Pierre - 610 - (° 1915)
- OREZZOLI Clémence Marie Louise (° 1909 + 1993)
- OREZZOLI Louise - 1242 - (° 1911)
- OREZZOLI Ernest Adrien Louis - 1238 - (° 1914 + 1989)
- OREZZOLI Ernestine Juliette Jeanne - 1239 - (° 1917)
- OREZZOLI Andrée Rose (° 1937)
- ARSAPIN Théodore Mandron - 66 - (° 1913 + 1977)
- ARSAPIN Paul - 59 - (° 1915 + 1956)
- ARSAPIN Suzanne Joséphine (° 1920 + 1988)
- ARSAPIN Alexandre Louis Théodore (° 1921)
- ARSAPIN Paulette Lucienne (° 1926)
- CAZEAU Camille
- CAZEAU Augusta
- CAZEAU Arlette
- CAZEAU Aurelien
- CAZEAU Gaston
- CAZEAU Simon
- CAZEAU Adenis
- CAZEAU André
- QUINTY Monique
- QUINTY Chantal
- QUINTY Roger
- QUINTY Alain
- QUINTY Patrick
- MARCEL Maurice
- LAPETITE Florient

W

1624. **WACHTLER** Hermann ¹,

Il voit le jour le samedi 19 octobre 1844 à Schkenditz (Prusse).

Décédé le mardi 30 mai 1899 à Ile Nou (98818).

Professions : Charcutier.

Etat des personnes étant Nées où Mariées où décédées où concessionnaires
à La Foa

<p>Marié le mercredi 3 juillet 1878 à La Foa (98), Uarai, avec THIBAUT Augustine Marie - 1527 - Elle voit le jour le mardi 16 mars 1858 à Yvré-l'Évêque (72). Décédée le samedi 24 décembre 1881 à Nouméa (98).</p> <p>¹ <i>Note Générale : condamné le 16 septembre 1868 à 10 ans de travaux forcés pour vols - Embarqué sur la "Sibylle" le 23 janvier 1871 Cote FR ANOM COL H 564 Matricule n° 2892 / 1616</i></p>

<p>1625. WACKENTHALER Ernest Victor ¹,</p> <p>Fils de WACKENTHALER Léon, Journalier Né le dimanche 5 mai 1861 à Ammerschwihir (68). Décédé le mercredi 30 septembre 1903 à Bourail (98). et de ROGER Françoise Clémence - 1410 -, Coiffeuse Née le jeudi 19 octobre 1882 à La Foa (98). Décédée le mardi 23 novembre 1976 à Nouméa (98). Il est né le mardi 14 juillet 1903 à La Foa (98). Décédé le vendredi 18 décembre 1970 à Nouméa (98).</p> <p>Marié à Pouembout (98), avec PERDRIAT Céline Elle est née le mardi 7 octobre 1913 à Pouembout (98).</p> <p>¹ <i>Note Générale : Elève boursier admis à l'internat de Néméara de 1905 - 1908</i></p>
--

2 Enfants

- WACKENTHALER René
- WACKENTHALER Marie

<p>1626. WAGOROUA Agnès,</p> <p>Mariée le mardi 8 janvier 1946 à La Foa (98), avec ESCHENBRENNER Henri Pierre - 622 - Il naît le vendredi 14 décembre 1906 à Sarraméa (98). Décédé le dimanche 11 mai 1986 à Moindou (98).</p>
--

7 Enfants

- ESCHENBRENNER Henriette Helene Madeleine (° 1934)
- ESCHENBRENNER René Pierre (° 1936)
- ESCHENBRENNER Laurent Joseph (° 1937 + 1987)
- ESCHENBRENNER Louis Henri Pierre (° 1939 + 1939)
- ESCHENBRENNER Marcel (° 1941 + 1992)
- ESCHENBRENNER Henri Charles Philippe (° 1943 + 1944)
- ESCHENBRENNER Yvette (° 1949)

2 Petits-enfants

- PIPAULT Christophe
- CAMPANELLA Georgio

<p>1627. WANTILIGON Jean Baptiste,</p> <p>Fils de ESPINASSE Jean Baptiste Joseph - 624 -, Marchand de parapluies Né le lundi 15 juillet 1839 à Antignac (17). Décédé le mercredi 21 octobre 1896 à La Foa (98).</p>

Etat des personnes étant Nées où Mariées où décédées où concessionnaires
à La Foa

<p>et de WANTILIGON Kamatchi - 1628 - Née en 1863 à La Foa (98). Décédée le jeudi 27 octobre 1910 à La Foa (98). Il naît à La Foa (98) le mardi 26 avril 1892. Décédé le jeudi 5 avril 1934 à Nouméa (98).</p>
<p>Marié le samedi 25 janvier 1919 à Nouméa (98), avec LACROSE Adèle Augustine Louise Elle voit le jour le dimanche 29 mai 1898 à Nouméa (98). Décédée le samedi 20 août 1977 à Nouméa (98).</p>

3 Enfants

- ESPINASSE Odette
- WANTILIGON Roger Jean Raoul Ovide (° 1919)
- WANTILIGON Jeanine (° 1920)

6 Petits-enfants

- CHERRIER Jean Francois (° 1849 + 2001)
- CHERRIER Alexandre (° 1949 + 2010)
- CHERRIER Georges (° 1952)
- CHERRIER Jeanne (° 1954)
- CHERRIER Robert (° 1955)
- CHERRIER Philippe (° 1960)

10 Arrières-petits-enfants

- CHERRIER Véronique (° 1964)
- CHERRIER Frédéric (° 1975)
- CHERRIER Sandrine (° 1963)
- CHERRIER Vicky (° 1990)
- MARION Morgan (° 1993)
- MARION Marie-Lie Gui Sheng (° 1998)
- CHERRIER Arnaud (° 1976)
- CHERRIER Gilles (° 1979)
- CHERRIER Nickolas Robert (° 1984)
- CHERRIER Nelson (° 1988)

<p>1628. WANTILIGON Kamatchi¹, Fille de WANTILIGON Moutoussamy et de TAÏLAMIN Elle naît en 1863 à La Foa (98). Décédée le jeudi 27 octobre 1910 à La Foa (98).</p>
<p>Unie avec ESPINASSE Jean Baptiste Joseph - 624 - Il voit le jour à Antignac (17) le lundi 15 juillet 1839. Décédé le mercredi 21 octobre 1896 à La Foa (98). Professions : Marchand de parapluies.</p>
<p>Unie avec MARIOTTI Pierre - 1082 - Il voit le jour à Campile (2B) le dimanche 9 novembre 1862. Décédé à La Foa (98).</p>
<p>¹ Note Générale : voir ils ont créé "La Foa" page 121</p>

Etat des personnes étant Nées où Mariées où décédées où concessionnaires
à La Foa

9 Enfants

- ESPINASSE Alexis Francois - 623 - (° 1890 + 1890)
- WAINLILIGON Jean Baptiste - 1627 - (° 1892 + 1934)
- ESPINASSE Joseph Dit Louis - 625 - (° 1894)
- WAINLILIGON Baptiste - 1629 - (° 1897)
- WAINLILIGON Ovide - 1634 - (° 1898 + 1918)
- WAINLILIGON Faustine - 1630 - (° 1902 + 1994)
- WAINLILIGON Marie Sylvia - 1633 - (° 1903 + 1991)
- WAINLILIGON Madeleine - 1632 - (° 1905 + 1999)
- WAINLILIGON Kamatchi Mathilde - 1631 - (° 1910 + 1991)

14 Petits-enfants

- ESPINASSE Odette
- WAINLILIGON Roger Jean Raoul Ovide (° 1919)
- WAINLILIGON Jeanine (° 1920)
- PAYANDI Fernand André - 1273 - (° 1926)
- PAYANDI Pierre Paul Louis - 1281 - (° 1927 + 1998)
- LEFEBVRE Ghislaine
- LEFEBVRE Pierre Dit Pierrot
- LEFEBVRE Joséphine
- LEFEBVRE Suzanne
- AKINAGA Charly Arata
- AKINAGA Simone Jacqueline
- AKINAGA Pierrette Cécile
- AKINAGA Georgy
- WAINLILIGON Freddy

25 Arrières-petits-enfants

- CHERRIER Jean Francois (° 1849 + 2001)
- CHERRIER Alexandre (° 1949 + 2010)
- CHERRIER Georges (° 1952)
- CHERRIER Jeanne (° 1954)
- CHERRIER Robert (° 1955)
- CHERRIER Philippe (° 1960)
- PAYANDI Jean Pierre
- PAYANDI-ROLLAND Roger
- PAYANDI-ROLLAND Didier
- PAYANDI-ROLLAND Jocelyne
- PAYANDI-ROLLAND Andre Fernand Permal - 1289 - (° 1968 + 2008)
- LEFEBVRE René
- LEFEBVRE Sonia
- AKINAGA Thierry
- AKINAGA Yannick
- AKINAGA Cédric
- VAUDOR Victor
- VAUDOR Louise
- VAUDOR Victor
- VAUDOR Louise
- AKINAGA Georgy
- AKINAGA Miguel
- AKINAGA Philippe
- AKINAGA Christophe
- AKINAGA Patrick

Etat des personnes étant Nées où Mariées où décédées où concessionnaires
à La Foa

1629. **WANTILINGON** Baptiste,

Fils de **MARIOTTI** Pierre - 1082 -
Né le dimanche 9 novembre 1862 à Campile (2B).
Décédé à La Foa (98).
et de **WANTILINGON** Kamatchi - 1628 -
Née en 1863 à La Foa (98).
Décédée le jeudi 27 octobre 1910 à La Foa (98).
Il est né le vendredi 30 avril 1897 à La Foa (98).

Marié le samedi 27 avril 1929 à La Foa (98), avec **LEFEBVRE** Clothilde Théodorine - 961 -
Elle naît le samedi 15 août 1903 à La Foa (98).

1630. **WANTILINGON** Faustine,

Fille de **MARIOTTI** Pierre - 1082 -
Né le dimanche 9 novembre 1862 à Campile (2B).
Décédé à La Foa (98).
et de **WANTILINGON** Kamatchi - 1628 -
Née en 1863 à La Foa (98).
Décédée le jeudi 27 octobre 1910 à La Foa (98).
Elle voit le jour le vendredi 7 mars 1902 à La Foa (98).
Décédée le samedi 8 janvier 1994 à Nouméa (98).

Mariée le mercredi 11 mars 1925 à La Foa (98), avec **PAYANDI** Permal Edouard Dit Petit Permal - 1280 -
Décédé le samedi 16 avril 1898 à La Foa (98).
Il naît à La Foa (98) le lundi 30 mai 1898.

2 Enfants

- **PAYANDI** Fernand André - 1273 - (° 1926)
- **PAYANDI** Pierre Paul Louis - 1281 - (° 1927 + 1998)

5 Petits-enfants

- **PAYANDI** Jean Pierre
- **PAYANDI-ROLLAND** Roger
- **PAYANDI-ROLLAND** Didier
- **PAYANDI-ROLLAND** Jocelyne
- **PAYANDI-ROLLAND** Andre Fernand Permal - 1289 - (° 1968 + 2008)

4 Arrières-petits-enfants

- **PAYANDI-ROLLAND** Dahédrey (° 1993)
- **PAYANDI-ROLLAND** Kevin (° 1994)
- **PAYANDI-ROLLAND** Mickaël (° 1997)
- **PAYANDI-ROLLAND** Melvin (° 1997)

1631. **WANTILINGON** Kamatchi Mathilde,

Fille de **MARIOTTI** Pierre - 1082 -
Né le dimanche 9 novembre 1862 à Campile (2B).
Décédé à La Foa (98).

Etat des personnes étant Nées où Mariées où décédées où concessionnaires
à La Foa

et de **WANTILIGON** Kamatchi - 1628 -
Née en 1863 à La Foa (98).
Décédée le jeudi 27 octobre 1910 à La Foa (98).
Elle naît le mercredi 26 octobre 1910 à La Foa (98).
Décédée le vendredi 29 mars 1991 à Nouméa (98).

Unie avec **VINCENT** Jules
Il naît en 1905 .
Décédé le samedi 3 avril 1943 à Nouméa (98).

1632. **WANTILINGON** Madeleine ¹,

Fille de **MARIOTTI** Pierre - 1082 -
Né le dimanche 9 novembre 1862 à Campile (2B).
Décédé à La Foa (98).
et de **WANTILIGON** Kamatchi - 1628 -
Née en 1863 à La Foa (98).
Décédée le jeudi 27 octobre 1910 à La Foa (98).
Elle est née le lundi 26 juin 1905 à La Foa (98).
Décédée le mardi 7 décembre 1999 à Nouméa (98).

Mariée le samedi 11 avril 1936 à La Foa (98), avec **AKINAGA** Arata - 11 -
Il naît en 1891 à Fukuoka (Japon).
Professions : Agriculteur Propriétaire Commerçant.

¹ *Note Générale : Arrivé le 12 septemre 1893 à bord du Paquebot "Ville de la Ciotat"
N'a pas pu reconnaître ses enfants car déjà marié en Corse.*

5 Enfants

- AKINAGA Charly Arata
- AKINAGA Simone Jacqueline
- AKINAGA Pierrette Cécile
- AKINAGA Georgy
- WANTILINGON Freddy

12 Petits-enfants

- AKINAGA Thierry
- AKINAGA Yannick
- AKINAGA Cédric
- VAUDOR Victor
- VAUDOR Louise
- VAUDOR Victor
- VAUDOR Louise
- AKINAGA Georgy
- AKINAGA Miguel
- AKINAGA Philippe
- AKINAGA Christophe
- AKINAGA Patrick

Arrière-petit-enfant

- AKINAGA Margo

Etat des personnes étant Nées où Mariées où décédées où concessionnaires
à La Foa

1633. WANTILINGON Marie Sylvia,
Fille de MARIOTTI Pierre - 1082 - Né le dimanche 9 novembre 1862 à Campile (2B). Décédé à La Foa (98). et de WANTILINGON Kamatchi - 1628 - Née en 1863 à La Foa (98). Décédée le jeudi 27 octobre 1910 à La Foa (98). Elle est née à La Foa (98) le lundi 16 novembre 1903. Décédée le vendredi 19 juillet 1991 à La Foa (98).
Mariée le samedi 27 avril 1929 à La Foa (98), avec LEFEBVRE Auguste Léon Paul - 959 - Il voit le jour le lundi 12 juin 1899 à La Foa (98).

4 Enfants

- LEFEBVRE Ghislaine
- LEFEBVRE Pierre Dit Pierrot
- LEFEBVRE Joséphine
- LEFEBVRE Suzanne

2 Petits-enfants

- LEFEBVRE René
- LEFEBVRE Sonia

1634. WANTILINGON Ovide,
Fils de MARIOTTI Pierre - 1082 - Né le dimanche 9 novembre 1862 à Campile (2B). Décédé à La Foa (98). et de WANTILINGON Kamatchi - 1628 - Née en 1863 à La Foa (98). Décédée le jeudi 27 octobre 1910 à La Foa (98). Il naît à La Foa (98) le lundi 15 août 1898. Décédé le mardi 8 octobre 1918.

1635. WEISS Gina Marie Thérèse,
Fille de WEISS Frederic et de RANGASSAMY Liliane Georgina Huguette - 1360 - Née le samedi 30 mars 1935 à La Foa (98). Elle voit le jour à La Foa (98) le jeudi 30 avril 1936.
Unie avec KAUDA Denis

1636. WEISS Mauricette Fernande Minatchi,
Fille de WEISS Frederic et de RANGASSAMY Liliane Georgina Huguette - 1360 - Née le samedi 30 mars 1935 à La Foa (98). Elle est née le lundi 21 février 1938 à La Foa (98).
Unie avec LINDOR Henri

Etat des personnes étant Nées où Mariées où décédées où concessionnaires
à La Foa

1637. **WIEHR** Auguste Adolphe Alphonse,
Fils de **WIEHR** Adolphe Auguste Jean, Surveillant Militaire
Né le vendredi 10 janvier 1851 à Wandsbeck (Danemark).
Décédé le vendredi 10 août 1934 à Nouméa (98).
et de **BERNARD** Joséphine Marie
Née le samedi 22 août 1868 à Nouméa (98).
Décédée le samedi 10 janvier 1942 à Païta (98).
Il voit le jour le lundi 6 mai 1901 à La Foa (98).

1638. **WIEHR** Ernestine Marie,
Fille de **WIEHR** Adolphe Auguste Jean, Surveillant Militaire
Né le vendredi 10 janvier 1851 à Wandsbeck (Danemark).
Décédé le vendredi 10 août 1934 à Nouméa (98).
et de **BERNARD** Joséphine Marie
Née le samedi 22 août 1868 à Nouméa (98).
Décédée le samedi 10 janvier 1942 à Païta (98).
Elle naît le lundi 23 novembre 1896 à La Foa (98).

1639. **WRIGHT** Lina,
Fille de **WRIGHT** Thomas Tom, Colon
Né le vendredi 17 janvier 1868 à Houaïlou (98).
Décédé le dimanche 30 juin 1935 à Nouméa (98).
et de **WOROUSSA** Maroussia
Née en 1880.
Elle est née le mercredi 18 décembre 1912 à La Foa (98).
Décédée le vendredi 8 octobre 2004 à Morieux (22).
Unie avec **GUINARD** Roger Jean Adrien
Il naît à Morieux (22) le dimanche 19 janvier 1913.

1640. **WRIGHT** Nancy,
Fille de **WRIGHT** Georges
Né en 1827.
Décédé en mars 1888 à Houaïlou (98).
et de **BAOUIOUI ou PAWIWI**, Femme indigène
Née en 1845.
Elle naît le samedi 26 juin 1875 à Houaïlou (98).
Décédée le mardi 16 octobre 1951 à La Foa (98).
Mariée le samedi 4 février 1899 à Ponérihouen (98), avec **CAZEAU** Théodore Armicida
Il naît le mardi 2 novembre 1869 à Salazie (974).
Professions : Colon stockman.

1641. **WRIGHT** Ruth Anne,
Fille de **WRIGHT** Georges
Né en 1827.
Décédé en mars 1888 à Houaïlou (98).
et de **BAOUIOUI ou PAWIWI**, Femme indigène
Née en 1845.

Etat des personnes étant Nées où Mariées où décédées où concessionnaires
à La Foa

Elle voit le jour le lundi 8 mai 1871 à Houailou (98).
Décédée le jeudi 10 juin 1926 à Nouméa (98).

Mariée le mercredi 22 avril 1903 à La Foa (98), avec **OMNES** Pierre Marie - 1225 -
Il voit le jour le jeudi 6 avril 1871 à Pleumeur-Gautier (22).
Professions : Préposé des Douanes.

Enfant

- OMNES-WRIGHT Lina - Lily Dit Lolotte - 1226 - (° 1910 + 1987)

4 Petits-enfants

- FALATIEU Denise Nancy (° 1915 + 1975)
- FALATIEU Odette Marie Danielle (° 1919 + 1919)
- SONG (° 1935)
- SONG (° 1936)

12 Arrières-petits-enfants

- DERIOS Marie Louise (° 1935)
- DERIOS Alphonse Dit Nan-Nan - 526 - (° 1936)
- DERIOS Rolande - 527 - (° 1937)
- DERIOS Simone (° 1939)
- DERIOS Georges Charles Théodore (° 1941 + 1969)
- DERIOS Gratiennne (° 1942)
- DERIOS Huguette (° 1944)
- DERIOS Ghislaine (° 1946)
- DERIOS Edmond (° 1948 + 1948)

- LALLUT Hall (° 1965)
- LALLUT Grégory (° 1966)
- LALLUT Sydney (° 1967)

Y

1642. **YOKOHAMA** Maurice André Albert,

Fils de **YOKOHAMA** Andrée Yoshiki

Né le lundi 14 novembre 1932 à Voh (98).

Décédé le lundi 22 décembre 1986 à Poya (98).

et de **LECOURIEUX** Armelle Yvonne Reine

Née le samedi 16 mars 1940 à Voh (98).

Décédée le mardi 14 février 1984 à Nouméa (98).

Il naît à La Foa (98) le samedi 24 janvier 1959.

Uni avec **BOA** Marie-Jeanne

Elle est née le samedi 16 mars 1963 à Nouméa (98).

Enfant

- YOKOHAMA Lisa-Rose (° 2012)

Z

1643. **ZALACAIN** Gaetan Charles Jean,

Etat des personnes étant Nées où Mariées où décédées où concessionnaires
à La Foa

Fils de **ZALACAIN** Marie Soléda
Née le mardi 8 juin 1880 à Bourail (98).
Il voit le jour à La Foa (98) le dimanche 11 septembre 1898.

1644. **ZINCK** Jacques ¹,

Il naît à Lasbachevaden (Grand duch) le mardi 2 janvier 1827.
Décédé le lundi 11 janvier 1892 à La Foa (98).
Professions : Cordonnier.

¹ *Note Générale : Condamné au bagne de Nouvelle Calédonie en 1874 - Embarqué sur "La Garonne" le 11 décembre 1874 et arrivé à Nouméa le 12 mars 1875 - Matricule n° 7123 / 4039*

Etat des personnes étant Nées où Mariées où décédées où concessionnaires
à La Foa

Index des personnes présentes sur le livret
Les numéros correspondent aux fiches où les personnes sont citées
Le numéro en gras correspond à la fiche principale de la personne

?

- 1092
- 921
- 921
- 1146
- 128
- 1512
- 1274 - 1283
- 1136 - 1137
- 700
- 328 - 329
- 650

Maria (1873-) - **1** - 805 - 807 - 808 - 812 - 814

A

ABDELKADER Rose - 1271
ABDELKADER BEN HANANI Jeanne Fatima (1911-) - 1524
ABDELKADER BEN YOUSSEF BEN ROUAN (1855-1905) - **2**
ACETINO - 49
ACÉVÉDO Alphonse (1892-) - **3** - 6 - 1422
ACÉVÉDO Francois (1897-) - **4** - 6 - 1422
ACÉVÉDO Josephine (1895-) - **5** - 6 - 578 - 1422
ACÉVÉDO Julien Seura (1852-1903) - 3 - 4 - 5 - **6** - 7 - 1422
ACÉVÉDO Léontine (1894-) - 6 - **7** - 1422
ADAM de VILLIERS Huguette - 1232
ADAM de VILLIERS Rosine - 1232
ADAM de VILLIERS Victor Léon (1903-1974) - 1232
ADHUE Joseph (1841-1899) - **8**
ADRIEN Louise Elise (1888-1925) - 375
AFCHAIN Marc Armand Eugène (1925-2001) - 1462
AFRICA Marie (1850-) - 9
AGEZ Joachim Emile (1884-1958) - 1146
AGEZ Madeleine (1923-2013) - 1146
AGEZ René (1924-) - 1146
AGISSON Marie Louise (1858-1925) - 859 - 860 - 861 - 862
AÏNA Marguerite (1875-1934) - **9** - 1075 - 1079 - 1080 - 1081 - 1083 - 1084 - 1085
AÏNA Pacifique (1839-1906) - 9
AISSA BEN MOHAMED Alexandrine (1917-) - **10**
AKINAGA Arata (1891-) - **11** - 411 - 1632
AKINAGA Charly Arata - 11 - 1632
AKINAGA Georgy - 11 - 1632
AKINAGA Pierrette Cécile - 11 - 1632
AKINAGA Simone Jacqueline - 11 - 1568 - 1632
ALADIN Adèle (1892-) - 12
ALADIN Georges (1911-1938) - **12** - 69
ALADIN Georgette - 12 - 69
ALADIN Michelle (1917-1988) - 291
ALAVOINE Félix Joseph (1846-1905) - **13** - 1535
ALBANI Louis (1898-1943) - 288

Etat des personnes étant Nées où Mariées où décédées où concessionnaires
à La Foa

ALBANI Ours Francois (1893-1964) - 288
ALBANI Philippe Marie (1857-1902) - 288
ALBANI Ursule (1892-1965) - 288
ALBANI Victor (1896-) - 288
ALBERTI Marie Françoise (1876-1894) - 478 - 479
ALBERTINI Angèle Marie (1840-) - 33
ALI BEN el HADJ Paul (1908-) - 407
ALILONG Flora (1902-1985) - 1479
ALPI Chantal - 23
ALPI Charline - 23
ALPI Jules Dit Louis (1864-1947) - 951
ALPI Marlène - 23
ALPI Raymond Désiré Aimé (1927-1929) - 951
ALPI Robert (1928-) - 23 - 951
ALPI Roger Lucien Victor (1924-2012) - 951
AMACQUE Amélie Thérèse Louise (1877-1955) - 373
AMBRON Pierre (1846-1880) - **14**
AMMANN Charles Louis (1869-1938) - **15** - 16 - 17 - 1410
AMMANN Francois Louis Jules (1906-1992) - 15 - **16** - 289 - 1410
AMMANN Guy - 16 - 289
AMMANN Jean Paul - 16 - 289
AMMANN Louise - 16 - 289
AMMANN Marguerite - 16 - 289
AMMANN Marguerite Clémentine (1907-1938) - 15 - **17** - 1410
AMMANN Paulette - 16 - 289
AMMANN Roselyne - 16 - 289
AMMANN Simone - 16 - 289
ANDANOU - 30 - 31 - 32
ANDRÉA Ernest Léopold (1895-1970) - 1391
ANDRY Alexandre (1851-) - 18 - 19 - 22 - 24 - 26
ANDRY Alexandrine (1897-1936) - **18**
ANDRY Auguste Léon (1885-1941) - **19** - 20 - 21 - 23 - 25 - 27 - 814
ANDRY Augustine Eugénie Maria (1914-) - 19 - **20** - 814
ANDRY Christiane - 20
ANDRY Eugénie Amélie (1918-2017) - 19 - **21** - 814 - 1209
ANDRY Félicité (1884-) - **22** - 253 - 254 - 255 - 256 - 257
ANDRY France Eugénie (1929-) - 19 - **23** - 814
ANDRY Georgette (1894-1921) - **24**
ANDRY Henri André Auguste (1937-) - 19 - **25** - 814
ANDRY Pauline (1893-1893) - **26**
ANDRY René - 20
ANDRY Yvonne Albertine (1921-1928) - 19 - **27** - 814
ANGER Auguste Paul (1855-1941) - 28
ANGER Charles (1897-) - 1416
ANGER Léontine Françoise (1899-1984) - **28** - 761 - 762 - 764 - 765 - 766
ANGER Louis (1905-) - 17
ANNECON Charlotte Louise Nicole (1849-) - 398
ANTENOR Noel - 1185
ANZIANI Marie Dominique (1845-) - 1067 - 1068 - 1071 - 1072
ARAUX Maria (1827-) - 89 - 95
ARGENTIN Justine Jeanne - 781
ARMANDI ANTOINE Tailamen Françoise (1857-1901) - **29** - 1063 - 1064 - 1456 - 1457
ARNOULD Anna Marie-Françoise (1883-1883) - 30
ARNOULD Anne Victoire (1874-1876) - 30
ARNOULD Henriette Eugénie (1886-1888) - 30
ARNOULD Jeanne Louise (1876-1911) - 30
ARNOULD Jules Francois (1846-1912) - **30** - 31 - 32
ARNOULD Julie Félicité (1872-1945) - 30
ARNOULD Louis Eugène Philippe Dit Jérôme (1879-1942) - 30 - **31** - 1427
ARNOULD Louise Eugénie Madeleine (1891-1929) - 30 - **32** - 878 - 1034 - 1035
ARNOULD Marie Françoise (1814-1895) - 30
ARRIGHI Antoine Bastien (1796-1862) - 33

Etat des personnes étant Nées où Mariées où décédées où concessionnaires
à La Foa

ARRIGHI Don Louis (1838-1906) - **33**
ARSAC Avit (1830-1890) - **34**
ARSAPIN Alain Paul (1917-) - **35** - 58 - 63 - 630
ARSAPIN Alexandre Joseph (1922-) - 61
ARSAPIN Alexandre Louis Théodore (1921-) - 54 - 1347
ARSAPIN Amélie (1895-1987) - **36** - 67 - 385 - 386 - 388 - 389 - 939
ARSAPIN André (1931-) - 55 - 243
ARSAPIN Badrecali Souramini Dite Cali (1890-1947) - **37** - 62 - 1017 - 1018 - 1019 - 1020 - 1021 - 1022 - 1023 - 1576
ARSAPIN Cécile Marguerite (1907-1992) - **38** - 63 - 630 - 1451
ARSAPIN Chantal - 65 - 689
ARSAPIN Charline - 65 - 689
ARSAPIN Claire Marie (1917-) - **39** - 486
ARSAPIN Félix Noel (1911-) - **40**
ARSAPIN Francois Victor (1901-1960) - **41** - 67 - 1453
ARSAPIN Gabrielle (1903-) - **42** - 61
ARSAPIN Gaston Paul (1927-) - 55 - 243
ARSAPIN Guy Roger (1930-) - **43** - 55 - 243
ARSAPIN Henriette (1907-) - **44** - 61
ARSAPIN Jean (1925-1925) - **45**
ARSAPIN Jean Claude (1934-) - 55 - 243
ARSAPIN Jean-Baptiste (1910-) - **46** - 61
ARSAPIN Jeanne (1909-) - **47** - 61
ARSAPIN Jioseph Jules (1929-) - **48** - 55 - 243
ARSAPIN Joséphine (1919-) - **49** - 61
ARSAPIN Laure Denise (1916-) - **50** - 63 - 630
ARSAPIN Laurent - 58
ARSAPIN Louis Felix (1913-) - **51** - 61
ARSAPIN Louise (1901-) - **52** - 61
ARSAPIN Lucette (1929-) - **53** - 63 - 630
ARSAPIN Mandron (1888-1975) - **54** - 59 - 62 - 66 - 1347 - 1576
ARSAPIN Manicou Dit Manican (1886-1971) - 43 - 48 - **55** - 57 - 62 - 243 - 1576
ARSAPIN Marcel Joseph (1913-1981) - **56** - 63 - 630
ARSAPIN Marie (1930-) - 55 - **57** - 243
ARSAPIN Marie Pierre - 58
ARSAPIN Martial - 65 - 689
ARSAPIN Michel Joseph Paul (1945-) - 35 - **58**
ARSAPIN Mickael - 58
ARSAPIN Palaini Ai Berthe (1884-1938) - 62 - 1576
ARSAPIN Paul (1915-1956) - 54 - **59** - 1347
ARSAPIN Paulette Lucienne (1926-) - 54 - 1347
ARSAPIN Pauline (1916-) - **60** - 61 - 155
ARSAPIN Ramsamy (1881-1948) - 42 - 44 - 46 - 47 - 49 - 51 - 52 - 60 - **61** - 62 - 828 - 1576
ARSAPIN Rolland - 65 - 689
ARSAPIN Rose - 126
ARSAPIN Sandra - 58
ARSAPIN Simone (1925-) - 55 - 125 - 243
ARSAPIN Simone (1933-) - 55 - 243
ARSAPIN Sokaïe (1891-1946) - 39 - 40 - 45 - 62 - 1576
ARSAPIN Sonia - 58
ARSAPIN Souramini (1847-1891) - 37 - 54 - 55 - 61 - **62** - 63 - 67 - 1576
ARSAPIN Sourasami Dit Joseph Sylvestre (1882-1976) - 35 - 38 - 50 - 53 - 56 - 62 - **63** - 64 - 65 - 630 - 1576
ARSAPIN Suzanne Joséphine (1920-1988) - 54 - 1347
ARSAPIN Sylvain René (1906-1981) - 63 - **64** - 630 - 1530
ARSAPIN Sylvestre Alexandre (1911-) - 63 - **65** - 630 - 689
ARSAPIN Théodore Mandron (1913-1977) - 54 - **66** - 1347
ARSAPIN Trobdaïe (1878-1910) - 36 - 41 - 62 - **67** - 524 - 525 - 758 - 1576
ARSAPIN Yvon (1932-) - 55 - 243
ARTIGUE Bernard (1835-1899) - **68**
ASSAO Léontine (1906-) - 12 - **69** - 1598 - 1599 - 1600 - 1601 - 1603 - 1605 - 1606 - 1607
ASSEN Ahmed - 1526
ASTENGO Adrienne Anais (1888-1942) - **70** - 74 - 1319
ASTENGO Antoine Cyprien (1902-1978) - **71** - 74 - 1319

Etat des personnes étant Nées où Mariées où décédées où concessionnaires
à La Foa

ASTENGO Assomption Héloïse (1886-1955) - **72** - 74 - 1319
ASTENGO Charles Nicolas Innocent (1892-1939) - **73** - 74 - 1319
ASTENGO Cornélius Cyprien (1851-1929) - 70 - 71 - 72 - 73 - **74** - 75 - 76 - 77 - 78 - 79 - 80 - 1319
ASTENGO Cyprien Joseph (1894-1976) - 74 - **75** - 1319
ASTENGO Daniel Cyprien Fernand Ange Felix - 73
ASTENGO Elisabeth Madeleine (1899-1989) - 74 - **76** - 1319
ASTENGO Jean-Baptiste (1904-1982) - 74 - **77** - 1319
ASTENGO Louise (1907-) - 74 - **78** - 1319
ASTENGO Nicolas (1825-1866) - 74
ASTENGO Noël Antoine (1896-1978) - 74 - **79** - 1319
ASTENGO Pauline Marie (1890-1962) - 74 - **80** - 1319
ASTIER Joseph (1845-1873) - **81**
AUBÉ Louis Eugène (1838-1885) - 650 - 1210
AUBRY Marie Mélina (1843-) - 223
AUDET May Henriette (1923-2016) - 1508
AUGER Jean Louis Barthélemy Dit Gabriel (1822-1888) - **82**
AUGER Jean Louis Barthélémy (1845-1888) - **83**
AURÉAS Joseph Louis (1857-) - 246
AUZERAT Arthur (1842-1893) - **84**
AVELOT Emile Jean (1907-1992) - 1526
AVERTY Rosalie Philomène (1853-) - 1402 - 1403
AYEL Catherine (1858-1896) - 604 - 605
AZZARO Simone Léa (1929-) - 106

B

BACINO René Émile (1918-1989) - 437
BADEL Valentin (1855-1924) - **85** - 541
BAI - 158
BAILLEUL Virginie - 270
BAILLOT Marie-Adolphine (1860-1932) - 348 - 350 - 353 - 354 - 356
BALAGUER Blas Dit Joachim (1852-1923) - **86**
BALDERELLI Agathe Maria (1796-) - 33
BALDINI Gaëtan (1841-1907) - **87**
BALDINI Joseph - 87
BALEMBOIS Adolphe (1849-) - 571
BANCE Louis (1854-1899) - **88**
BANUELOS Anita - 186
BANUELOS Augustine - 93
BANUELOS Augustino (1852-) - 89
BANUELOS Balbino (1824-1908) - **89** - 95
BANUELOS Cécile (1892-1973) - **90** - 95 - 543
BANUELOS Désiré - 93 - 186
BANUELOS Felix (1890-) - **91** - 95 - 543
BANUELOS Georges Jules (1912-1985) - **92** - 93 - 1477
BANUELOS Jean-Albert (1887-1937) - 92 - **93** - 95 - 543 - 1477
BANUELOS Joseph Baldino (1888-1971) - **94** - 95 - 543 - 823
BANUELOS Lucette - 823
BANUELOS Lucette (1946-) - 94
BANUELOS Muguel (1795-) - 89
BANUELOS Pedro (1847-1892) - 89 - 90 - 91 - 93 - 94 - **95** - 96 - 543
BANUELOS Pierre Pédro (1885-) - 95 - **96** - 543
BAOUIQUI ou PAWIWI (1845-) - 1640 - 1641
BARADE Louis Ulysse Luis (1848-1911) - **97**
BARANSIGNIO John (1885-1932) - 1180
BARAT Emilie Héloïse (1860-1947) - 1251
BARAT Joseph (1840-) - 98
BARAT Julia (1873-) - **98** - 1029 - 1030 - 1031
BARBANÇON Joseph Adrien Désiré (1870-1924) - 99
BARBANÇON Marie Bénédicte (1899-1970) - **99** - 386
BARBEROT Julien (1840-1905) - **100**

Etat des personnes étant Nées où Mariées où décédées où concessionnaires
à La Foa

BARBIER Augustine Émilie (1924-) - 1511
BARBOU Alexis (1931-1982) - **101** - 1008
BARBOU Edouard (1915-1976) - 1009
BARBOU Emile (1861-1937) - 102 - 103 - 104
BARBOU Georgette Raymonde (1931-) - 104 - 1402
BARBOU Henriette (1926-) - 104 - 1402
BARBOU Huguette - 102 - 1242
BARBOU Jean - 102 - 1242
BARBOU Louise (1919-) - 1238
BARBOU Lucien (1907-1972) - **102** - 1242
BARBOU Lucrèce (1910-1992) - **103**
BARBOU Mauricette Madeleine (1935-) - 104 - 1402
BARBOU Odette - 102 - 1242
BARBOU Raymond Henri (1940-) - 104 - 1402
BARBOU René (1902-1978) - 758
BARBOU Roger - 102 - 1242
BARBOU Rosine (1905-) - **104** - 1402
BARBOU Simone Hélène (1927-) - 104 - 1402
BARBOU Sylvia - 102 - 1242
BARCY Dominique (1853-1927) - **105** - 106 - 107 - 915
BARCY Edouard (1915-1965) - 105 - **106** - 915
BARCY Ghislaine - 106
BARCY Ghislaine - 106
BARCY Jocelyn - 106
BARCY Lucien (1913-1967) - 105 - **107** - 915
BARONNET Alice (1925-1947) - 109
BARONNET André (1858-1905) - 108 - 109
BARONNET Andrée (1923-) - 109
BARONNET Henriette Jeanne Marie Thérèse Dite Ninette (1926-) - 109
BARONNET Léontine Madeleine (1894-1963) - **108**
BARONNET Léopold Dit Nounoune (1930-1994) - 109
BARONNET Léopold Edouard (1893-1977) - **109**
BARONNET Marthe (1936-) - 109
BARONNET René (1932-) - 109
BARONNET Rosemonde (1943-) - 109
BARRETTEAU Franciska Armande (1968-) - 1289
BART Joséphine Victoire Claire (1847-) - 213 - 1341
BARTOLI (1878-) - 673 - 674
BARTOLI Pauline (1814-) - 322
BASJARDINS Alexandre Aimé (1878-1878) - 110
BASJARDINS Alexandrine (1879-1944) - 110
BASJARDINS Désiré Alexandre Aimé Joseph (1838-1893) - **110**
BASJARDINS Émile Alexandre (1876-1939) - 110
BASJARDINS Ernest Alexandre (1876-) - 110
BASTARD Marie Françoise Pauline (1875-) - **111** - 1299
BASTIEN Jacqueline - 351
BASTIEN Jessie - 464
BASTIEN Marcelle Marie Paule - 1588
BASTIEN Marguerite - 1377
BASTIEN Noel Julien (1895-1971) - 1588
BASTIER Esther Marie (1873-1943) - 1500
BAUDE Agnès Marie Azélie (1838-1878) - 881 - 882 - 883 - 884 - 885
BAUDOEUF Augustin Séraphin Marie - 112
BAUDOEUF Ginette - 112 - 581
BAUDOEUF Henri - 112 - 581
BAUDOEUF Henri Paul Jean-Baptiste (1896-1972) - **112** - 581
BAUDOEUF Jacques - 112 - 581
BAUDOEUF Liliane - 112 - 581
BAUDOEUF Yvon - 112 - 581
BAUDRY Catherine Marie Yvonne (1912-1976) - 856
BAUDRY Marie Yvonne Catherine - 848
BAUJARD Victor (1854-1910) - **113**

Etat des personnes étant Nées où Mariées où décédées où concessionnaires
à La Foa

BAUMIER Adrienne Eleonore Elisabeth (1884-) - **114**
BAUMIER Casimir Joseph Mathieu (1839-1889) - 114
BAUQUET Henri Marcel (1899-1987) - 1212
BAZILLE Jean Victor Alphonse (1839-1893) - **115**
BEAUFILS Frédéric Georges (1899-) - **116** - 117 - 907
BEAUFILS Frédéric Gustave (1863-) - 116 - **117** - 907
BEAUFILS Raoul Gustave (1901-) - 117 - 907
BEAUFILS Raymond Jules (1904-) - 117 - 907
BEAUJEU Gilberte Solange Marthe Emma (1924-2005) - 704
BEAUJEU Léon Nicolas (1876-1939) - 704
BEAUJEU Marie Louise Germaine Aurélie (1916-1975) - 704
BEAULIEU Jean Antoine (1849-1898) - **118**
BEAUMONT Germaine Olympe (1912-1990) - 513
BEAUMONT Lucie Alexine Joséphine (1879-1972) - 517 - 519 - 520 - 522 - 523
BECHTEL Joséphine Dite Philippine (1864-1928) - 599
BÉCU Louis Charles François (1846-1903) - **119**
BEDFORT Didier - 206
BEDFORT Erick - 206
BEDFORT Raymond - 206
BEDFORT Viviane - 206
BEDFORT Yves - 206
BEDOT - 52
BÉGNIER Jean Dit Emile (-1935) - **120**
BEILLARD Ambrosine Désirée (1848-1907) - 769 - 771 - 772 - 776
BELLAGRA Manuella (1800-) - 89
BELLEMAIN Edmond (1898-) - 1530
BELLIER Agathe (1930-1934) - **121** - 124 - 1396
BELLIER Albert - 123 - 1005
BELLIER Alcide (1928-) - **122** - 124 - 1396
BELLIER Alfred (1901-1974) - **123** - 1005
BELLIER Clotilde (1932-) - 124 - 1396
BELLIER Danielle - 123 - 1005
BELLIER Eugène - 123 - 1005
BELLIER Evelyne - 123 - 1005
BELLIER Francois Joseph (1852-1905) - 123 - 124
BELLIER Francois Salvator (1885-1955) - 121 - 122 - **124** - 125 - 126 - 1310 - 1396 - 1426
BELLIER Guy Raoul (1924-1925) - 124 - **125** - 1396
BELLIER Irene (1908-1932) - 124
BELLIER Joelle - 126
BELLIER Joselyne - 126
BELLIER Julien Joseph Alain (1920-1937) - 124 - 1310
BELLIER Louis (1916-1982) - 124 - 1310
BELLIER Marie Claude - 126
BELLIER Maryse (1941-) - 124 - 1396
BELLIER Michel - 123 - 1005
BELLIER Raymond (1919-) - 124 - 1310
BELLIER Salvator Louis (1926-) - 124 - **126** - 1396
BELLIER Théophile Joseph (1916-1982) - 124 - 1426
BELLIER Yvonne (1921-) - 124 - 1310
BELLIER Yvonne Lucie (1911-1968) - 124 - 1426
BELONI Georges (1890-) - 1244
BÉNÉ Elisabeth Dite Fille (1935-2000) - 1302
BENEBIG Auguste Charles Pierre Joseph (1915-1993) - 127
BENEBIG Cécile Ernestine Alice (1909-1957) - 127
BÉNÉBIG Charles Alexandre Auguste (1888-1960) - **127**
BENEBIG Félicie Charlotte Pauline (1911-2001) - 127
BÉNÉBIG Félix Joseph (1858-1927) - 127
BÉNÉBIG Marguerite Félicie André (1908-1967) - 776
BÉNÉBIG Marthe Jeanne Marie (1912-) - 776
BÉNÉBIG Pierre Marius (1883-1931) - 776
BENEBIG Raymond Henri Lucien (1915-1973) - 414
BENEBIG Roger Luc - 127

Etat des personnes étant Nées où Mariées où décédées où concessionnaires
à La Foa

BÉNÉBIG Simone Andrée Raymonde (1912-) - 776
BENEBIG Yvonne Madeleine Charlotte (1914-1963) - 776
BENJOUX Henriette Philimène Antoinette (1891-1972) - **128**
BENJOUX Suzanne Catherine (1851-1918) - 128
BENOIT Louise Marie Joséphine (1878-) - 289
BENOIT Marie (1855-1927) - **129** - 1162 - 1163 - 1164 - 1165 - 1544
BENOIT Marie Madeleine (1817-1864) - 130
BENOIT Marie Mathilde (1840-1919) - **130**
BENOIT MARIE Elisabeth Louise (1876-) - 790
BENT BOU KHÉDIN Fathma - 2
BERARDI Ida (1892-) - **131** - 137 - 868 - 1341
BERARDI Jeanne Amélie Joséphine (1913-) - **132** - 135 - 170 - 1506
BERARDI Joseph Francisque (1911-) - **133** - 135 - 1506
BERARDI Pascal - 137
BERARDI Paul Albert Joseph (1919-) - **134** - 135 - 1506
BERARDI Paul Pascal (1887-1968) - 132 - 133 - 134 - **135** - 136 - 137 - 141 - 868 - 1506
BERARDI Pauline Camille Augustine (1914-) - 135 - **136** - 1506
BERARDI Pie Alexis (1848-1906) - 131 - 135 - **137** - 138 - 139 - 140 - 142 - 868
BERARDI Pie Joseph Alexis (1895-1895) - 137 - **138** - 868
BERARDI Riccotti (1899-) - 137 - **139** - 868
BERARDI Rose Marie (1885-1902) - 137 - **140** - 868
BERARDI Suzane Marie Hélène (1917-) - 135 - **141** - 1506
BERARDI Virginie Carméla Henriette (1889-) - 137 - **142** - 868
BEREAU Jeanne (1848-1878) - **143** - 380
BERGER Eugène Clotaire (1901-1953) - **144**
BERGÈS-CASAMAYOR Auguste (1885-1910) - **147** - 148
BERGÈS-CASAMAYOR Catherine Celestine (1883-1969) - 148
BERGES-CASAMAYOR Jean Vincent (1813-1871) - 148
BERGÈS-CASAMAYOR Jean-Bapthiste Honoré (1889-) - 148
BERGÈS-CASAMAYOR Joseph Augustin (1858-1903) - 147 - **148** - 149
BERGÈS-CASAMAYOR Paul Clément (1893-) - 148
BERGÈS-CASAMAYOR Pierre Joseph (1886-1954) - 145 - 146 - 148 - **149**
BERGES CASAMAYOR Joseph Augustin (1916-1984) - 149
BERGES CASAMAYOR Louise Adélaïde (1912-1935) - **145** - 149
BERGES CASAMAYOR Pierre Jean-Bapthiste (1919-) - **146** - 149
BERNALEAU Désiré Clément (1907-1955) - 151 - 1190
BERNALEAU Françoise (1869-1933) - **150** - 672 - 1113 - 1114 - 1115 - 1116 - 1117 - 1118 - 1119
BERNALEAU Georges Charles (1912-1998) - 151 - 1190
BERNALEAU Laurent Anatole (1880-1951) - **151** - 154 - 155 - 672 - 1190
BERNALEAU Marguerite Louise (1905-1971) - 151 - 1190
BERNALEAU Marie Louise Françoise (1888-1913) - **152** - 672 - 754
BERNALEAU Marie Madeleine (1904-1926) - 151 - 1190
BERNALEAU Pauline Françoise (1885-1901) - **153** - 672
BERNALEAU Raymond René (1909-1980) - 151 - **154** - 239 - 1190
BERNALEAU Roger (1914-1998) - 60 - 151 - **155** - 1190
BERNALEAU Simon (1844-1916) - 150 - 151 - 152 - 153 - 672
BERNANOS Eugénie (1893-1979) - 742
BERNANOS Jules Paul (1888-1976) - 1310
BERNANOS Paul Eugène (1890-1935) - 950
BERNANOS Victorine (1923-) - 950
BERNARD Hyppolite Alexandre (1837-1911) - **156**
BERNARD Jean - 157
BERNARD Jeanne (1849-1907) - **157**
BERNARD Joséphine Marie (1868-1942) - 1637 - 1638
BERNARD Louise Emilie Augustine (1862-1923) - 127
BERNARD Marie (1836-1885) - 1334
BERNAVILLE Henri Dit Gueu Gueu (1900-) - 159 - 436
BERNAVILLE Henriette (1904-1952) - **158** - 159 - 436
BERNAVILLE Louis François (1854-1935) - 158 - **159** - 160 - 161 - 436
BERNAVILLE Louis Gérard (1902-) - 159 - **160** - 436
BERNAVILLE Louise Olympe (1899-) - 159 - **161** - 436 - 830
BERNIER Jean - **162** - 334

Etat des personnes étant Nées où Mariées où décédées où concessionnaires
à La Foa

BERNUT Alain - 1080
BERNUT Christian - 1570
BERNUT Daniel - 168 - 1570
BERNUT Felix Gilbert (1894-1916) - 165 - 774
BERNUT Felix Victor (1896-1976) - **163** - 165 - 774 - 1075
BERNUT Gilbert (1837-1887) - 165
BERNUT Henri Jules (1898-1984) - 165 - 774
BERNUT Henriette Joséphine (1919-2002) - 165 - 774
BERNUT Louis Lucien (1900-1980) - **164** - 165 - 774 - 826
BERNUT Louis Victor (1870-1946) - 163 - 164 - **165** - 166 - 167 - 168 - 774
BERNUT Marc - 1080
BERNUT Marguerite Faussine Marie - 1080
BERNUT Marie Elise Joséphine (1902-1986) - 165 - **166** - 511 - 512 - 774
BERNUT Mathilde Lucie (1910-2002) - 165 - **167** - 426 - 774
BERNUT Monique - 168
BERNUT Patricia Anne Marie Sarah Louise - 164 - 826
BERNUT Réginald - 163 - 1075
BERNUT Robert Théodore Marie - 164 - 826
BERNUT Simone - 168
BERNUT Théodore Gaston (1907-1993) - 165 - **168** - 774
BERNUT Thérèse - 168
BERNUT Victor Louis (1897-1942) - 165 - 774 - 1080
BERNUT Vincent - 168
BERNUT Yves Rogerjoseph - 1080
BERTHELIN Andrée Jeanne Marie Thérèse (1908-) - 1237
BERTHELON Jean Marie (-1878) - **169**
BERTHELON Jeanne Marie (1853-1902) - 169
BERTHHOT Emile - 404
BERTHIER Sydonie (1836-1911) - 598
BERTHOMIER Michel Aubain (1880-1970) - 170
BERTHOMIER Roger (1911-) - 132 - **170**
BERTOUX Marie Joséphine (1842-1912) - **171**
BERTRAND Jean Baptiste Alfred (1829-1872) - **172**
le BESCOND Francoise (1853-1931) - **173** - 891 - 892 - 894 - 895 - 896 - 897 - 900 - 901 - 928 - 1580 - 1581 - 1582 - 1583 - 1584
BESNAIS Eugénie (1842-1900) - **174** - 563 - 565 - 567 - 569 - 570 - 571 - 572
BESNARD Léonie Emilie (1903-1988) - 1171
BESNARD Léontine Emilie (1903-1988) - 1167
BESOMBES Antonin (1868-) - 176
BESOMBES Madeleine - **175** - 982
BESOMBES Madeleine Marie Antoinette (1897-1966) - **176** - 982
BESSE Joseph (1882-1883) - **177**
BESSE Joseph Louis (1849-) - 177
BESSENAY Henri Joseph (1865-1947) - **178** - 288
BESSENIÉ Louise Apoline Marie Dite Bouvrot (1841-) - 1312
BESSERVE Francoise (1820-) - 1344
BESSON Rose Marie Philomène (1840-) - 1404
BETRAVE Jules Maximilien (1849-1918) - 179
BETRAVE Julienne Maximilienne (1889-1980) - **179** - 1101 - 1102 - 1103
BEUCHER Francis - 57
BEUCHER Francis Victor - 183 - 1006
BEUCHER Gervais René - 180
BEUCHER Jean Marie Victor (1866-1920) - **180** - 181 - 182 - 183 - 184 - 995
BEUCHER Marguerite Blanche (1908-) - 180 - **181** - 995
BEUCHER Raymond Joseph (1919-) - 180 - **182** - 995
BEUCHER René Marcel (1912-) - 180 - **183** - 995 - 1006
BEUCHER Victorine Louise (1906-) - 180 - **184** - 667 - 995
BEUCHER Yves René - 183 - 1006
BEURET Jean Marie (1844-1895) - **185**
BEUVENATO Marie (1815-) - 298
BIASINI Maria Elisabetta (1824-1866) - 74
BIERGE Adèle Léonie (1923-) - **186** - 197

Etat des personnes étant Nées où Mariées où décédées où concessionnaires
à La Foa

BIERGE André Emile Dit Nono (1927-) - **187** - 197
BIERGE Bernard - 189 - 899
BIERGE Edouard Raphael Dit Titi (1898-1956) - **188** - 193 - 196 - 489 - 976
BIERGE Henri - 189 - 899
BIERGE Henri Gaston (1925-) - **189** - 197 - 899
BIERGE Jean Edouard Pascal - 188 - 489
BIERGE Léa Rose (1922-1936) - **190** - 197
BIERGE Léon (1896-1897) - **191** - 196 - 976
BIERGE Louis Victor (1895-1895) - **192** - 196 - 976
BIERGE Marcelle Victoire (1922-) - 188 - **193** - 489
BIERGE Marie Josephine (1916-) - **194** - 197
BIERGE Noel (1929-) - **195** - 197
BIERGE Paul (1854-1912) - 188 - 191 - 192 - **196** - 197 - 976
BIERGE Paul Alfred (1893-) - 186 - 187 - 189 - 190 - 194 - 195 - 196 - **197** - 198 - 199 - 200 - 976
BIERGE Paul Raphael (1918-1921) - 197 - **198**
BIERGE Pauline Albertine (1914-) - 197 - **199**
BIERGE René Edouard (1920-) - 197 - **200**
BIERGE Richard - 187
BIGAULT Athanase Arthur Dit Hubert (1849-1873) - **201**
BIGOT Marie Mathurine (1855-1907) - **202** - 252
BILLARD Auguste (1841-1897) - **203**
BILLON Joseph (1849-1890) - **204**
BILLON Marie (1886-1964) - **205** - 989 - 990 - 991 - 992
BIMA Antonine Denise Anna (1937-) - **206** - 207
BIMA Denise (1920-) - 207
BIMA Joseph Antoine (1844-1919) - 207
BIMA Pierre (1894-1970) - 206 - **207**
BIZIEN Albin Joseph (1828-1858) - 208
BIZIEN François Marie Dit La Gousse (1858-1935) - **208** - 209 - 210 - 211 - 212 - 1563
BIZIEN Joseph Albin François (1915-) - 208 - 1563
BIZIEN Paul Augustin (1911-) - 208 - **209** - 1563
BIZIEN Pierre Adrien (1908-) - 208 - **210** - 1563
BIZIEN Yves Julien (1914-) - 208 - **211** - 1563
BIZIEN Yvonne Louise Adrienne (1909-) - 208 - **212** - 1524 - 1563
BLACHON Jean (1889-) - **213**
BLACHON Joseph (1848-) - 213
BLADINIÈRES Jeanne Madeleine (1905-1940) - 144
BLAIS Félix Joseph (1839-) - 223
BLAISE Joseph Edmond (-1931) - **214**
BLANC Émile Guy (1922-2010) - **215**
BLANC Jeanne - 157
BLANCHARD François Marie Ferdinand (1838-1905) - **216**
BLANCHARD François Marie Jean (1838-1905) - **217**
BLANCHARD Jeanne - 169
BLANDIN Edouard (1884-1946) - **218** - 723
BLANDIN François (1838-1908) - 218
BLANDIN François - 263
BLANQUET Blanche Augustine (1910-) - **219** - 220 - 1611
BLANQUET Emile Adolphe Andre (1915-1985) - 220 - 1611
BLANQUET Eugene (1864-1926) - 219 - **220** - 221 - 1611
BLANQUET Louise Emilie (1908-) - 220 - **221** - 1611
BLANQUET Marie Amanda (1859-1885) - **222**
BLAY Auguste (1911-1981) - 223 - 1164
BLAY François Pierre (1866-1927) - **223** - 1164
BLAY Mélanie (1900-1980) - 223 - 1164
BLÈZE Marie Pauline Dite Pascau (1851-) - **224** - 1307
BLIVET Antonine Marguerite (1883-) - 290
BLOC René François Paul Marie (1907-1990) - 747
BLUM Claude Émile (1877-1878) - **225**
BLUM Emile (1838-1883) - 225
BOA Marie-Jeanne (1963-) - 1642
BOCHER Joseph Marie (1856-1878) - **226**

Etat des personnes étant Nées où Mariées où décédées où concessionnaires
à La Foa

BOISSERY Henriette Ernestine Catherine (1889-1967) - 1300
BOISSERY Louis Ernest (1903-1981) - 564
BOIVIN Etienne François Auguste (1843-1878) - **227**
BOIZOT Alfred (1871-1878) - 229 - 230
BOIZOT Maria (1867-1878) - **228** - 229 - 230
BOIZOT Pauline (-1878) - 228 - **229** - 230
BOIZOT M. (-1878) - 228 - 229 - **230**
BON Edouard Victor Gustave (1900-1950) - 1547
BON Julien Edmond (1901-1959) - 661
BONGUET Emilie (1886-) - **231** - 686
BONGUET Maurice (1857-) - 231
BONHOURE Sylvain Bernard Jacques (1828-1872) - **232**
BONN Amoze - 594
BONN Auguste Michel Guillaume - 237
BONN Céline Marie Adèle (1906-) - **233** - 237 - 334 - 613
BONN Danielle Gisèle Marle - 154
BONN Florence (1902-1988) - **234** - 237 - 334 - 1564 - 1566 - 1567 - 1568 - 1570
BONN Georges Gaston (1909-) - **235** - 237 - 334 - 593
BONN Gilberte Evelyne (1933-) - **236** - 238 - 716
BONN Gilda Ambrosine Léocadie - 154
BONN Guillaume Horace (1852-1924) - 233 - 234 - 235 - **237** - 238 - 239 - 240 - 241 - 334
BONN Horace Edouard Dit Toto (1903-1986) - 236 - 237 - **238** - 334 - 716
BONN Monique Rolande Marie - 154
BONN Olga Antoinette (1916-) - 154 - 237 - **239** - 334
BONN Théophile Albert (1920-) - 237 - **240** - 334
BONN Yvonne Martine (1914-) - 237 - **241** - 334
BONNARD Denise (1910-) - **242** - 805
BONNARD Denise - 243
BONNARD Gabrielle Nathalie (1903-1982) - 43 - 48 - 55 - 57 - **243**
BONNARD Jules Joseph (1864-1942) - 243
BONNARD Renée - 243
BONNENFANT Suzanne - 43
BONNET Oscar Romain (1833-1907) - **244**
BONNIN Alexis Jammes (1880-) - 1466
BONNISSENT Charles Louis (1840-1908) - **245** - 246 - 715
BONNISSENT Marthe (1870-1957) - 245 - **246** - 302 - 303 - 306 - 308 - 309 - 311 - 715
BORAS Joachim (1857-1907) - **247**
BORAS - BARRAS Blas (1820-) - 247
BORDEAUX Henri Florent (1824-1891) - **248**
BORDIER Pauline Zoé (1854-1880) - **249** - 1556
BORÉ Anne (1855-1883) - **250** - 1129
BOREL Albin Fortuné (1851-1906) - **251**
BOREL Louis Herbert (1851-1906) - 202 - **252**
BORREL Auguste Marie (1864-) - 22 - **253** - 254 - 255 - 256 - 257
BORREL Jeanne (1902-) - 22 - 253 - **254** - 1189
BORREL Louise (1906-) - 22 - 253 - **255**
BORREL Lucie (1901-1901) - 22 - 253 - **256**
BORREL Marguerite (1904-) - 22 - 253 - **257**
BOSCHE Guillaume (1830-1879) - **258**
BOTTERO Mattei (1850-1887) - **259**
BOUARD André (1848-1912) - **260**
BOUCHER - 1337
BOUCHER Cecile Elisabeth (1918-1982) - 261 - 1613
BOUCHER Henri Thomas Marc (1863-1945) - **261** - 262 - 1613
BOUCHER Jean Raymond (1913-2001) - 261 - 1613
BOUCHER Josée (1921-) - 261 - 1613
BOUCHER Joséphine Henriette (1920-1997) - 261 - 1613
BOUCHER Louis Marc (1909-) - 261 - 1613
BOUCHER Lucette (1925-) - 261 - 1613
BOUCHER Marcel Georges (1922-) - 261 - 1613
BOUCHER Marguerite Louise (1924-) - 261 - 1613
BOUCHER Odette (1915-) - 261 - 1613

Etat des personnes étant Nées où Mariées où décédées où concessionnaires
à La Foa

BOUCHER Paul Emile (1917-1992) - 261 - **262** - 1613
BOUCHER Pauline Nicole Victoire (1824-) - 635
BOUCHER René (1912-) - 261 - 1613
BOUCHER LENEUTRE Marie (1874-1961) - 263
BOUCHET Francoise Marie (1847-1920) - **263**
BOUDONNAT Edouard (1883-1883) - **264**
BOUDONNAT Etienne (1837-) - 264
BOUDOT Albert Joseph Xavier Marcel (1905-1933) - 342
BOUDOT Xavier Lamothe (1868-1912) - 342
le BOUHELLEC Auguste Jean (1884-1954) - 265
le BOUHELLEC Pauline Anaise Angélique (1912-) - **265**
BOUQUET Victoire - 976
BOURESCHE Pierre Antoine Simon (1829-1878) - **266**
BOURGINE André (1928-2018) - **267**
BOUTEILLE Louis Francois (1886-1953) - 268
BOUTEILLE Victorine Jeanne Geneviève (1912-1990) - **268**
BOUTET Prudence Alexandrine (1824-1879) - 442
BOUVET Elisabeth - 1505
BOUVIER Eugène (1846-1903) - **269**
BOUVIER Eugène Esprit (1846-1902) - **270**
BOUVIER Jean Baptiste - 270
BOYER Anna Louise (1865-) - 1130
BOYER Annet (-1934) - **271**
BOYER Casimir Georges Marcel (1893-1928) - 272 - 923
BOYER Cécile - 193
BOYER Freddy (1893-) - 272 - 923
BOYER Gustave Charles Emile (1858-1927) - **272** - 923
BOYER Hélène Marie Valentine (1904-) - 274 - 917
BOYER Jacques (1930-1976) - 924
BOYER Jean (1894-) - 272 - 923
BOYER Jean (1839-1889) - **273**
BOYER Jean Louis Casimir (1817-1905) - 272 - 274
BOYER Joséphine Marguerite (1860-1953) - 114
BOYER Jules Georges (1870-1933) - **274** - 917
BOYER Lucien Georges Paul (1903-1972) - 274 - 917
BOYER Marguerite Georgette (1905-) - 274 - 917
BOYER Mireille Renée Marguerite (1924-1996) - 924
BOYER Paul Charles Désiré (1910-1973) - 274 - 917
BOYER René Charles (1895-1974) - 272 - 923 - 924
BOYER René Gustave Dit Freddy (1926-2002) - 924
BRANDIN Jules (1862-1913) - **275**
BRAY Gérald Eugène Constantin (1885-1948) - 276
BRAY Yvonne Claire (1919-1976) - **276** - 287
BRAYE Virginie (1827-1892) - 1138 - 1349
BRENET Louis Auguste (1854-1913) - **277**
BRETAGNE François Benjamin Constant (1851-1892) - **278**
BRETON Augustine (1849-1918) - 447
BRETON Héloïse Félicité Elise (1825-1892) - 1472
BRIARD Céline Rosalie (1846-1918) - 1409 - 1410
BRIGNAND Catherine (1825-) - 1093
BRINON Claire Eugénie (1906-1992) - 509 - 510
BRISSONNET Anatole Clément (1846-1895) - **279**
BROC Alexis Henri (1918-) - 281 - 1165
BROC Clarisse Henriette (1913-2006) - **280** - 281 - 520 - 521 - 1165
BROC Henri Etienne (1861-1933) - 280 - **281** - 1165
BROC Irma Eloïse (1915-) - 281 - 1165 - 1220
BROC Maurice Etienne (1908-) - 281 - 1165
BROCHARD Firmin (1820-) - 282
BROCHARD Pierre (1853-1893) - **282**
BROCHARD Pierre Eugène (1853-1893) - **283**
BROCK Clarisse Henriette - **284** - 520
BROUSTAIL Raymond (1915-1986) - 495

Etat des personnes étant Nées où Mariées où décédées où concessionnaires
à La Foa

BRUNEL Eugène (1849-1916) - 751
BRUNETEAU Aimé Victor Alexandre (1893-) - **285** - 286 - 1094
BRUNETEAU François Alexandre (1858-1893) - 285 - **286** - 1094
BRUTHIAUX Jeanne Suzanne Marie (1920-1958) - 621
BRUTHIAUX Jules (1854-) - 621
BUFNOIR Rose Angèle (1895-) - 309
BURCK Robert (1878-1940) - 287
BURCK Robert Georges (1923-1976) - 276 - **287**
BUREAU Marie Thérèse (1874-1955) - 178 - **288**
BUREAU Pierre Jacques (1840-1884) - 288
BURELET Adèle (1904-) - 16 - **289**
BURELET Jean Pierre (1871-) - 289
BURET Auguste (1881-1950) - 290
BURET Auguste Antonin (1910-) - **290** - 1585
BUSIAU André (1905-1974) - 1168
BUVRY Zellia Cléopée (1847-) - 611

C

CACOT Théodore Lucien (1901-1980) - 1097
CAGNON François Félix (1872-1938) - 291 - 292 - 293
CAGNON Georges (1914-1988) - **291**
CAGNON Marcelle Elise (1904-1985) - **292** - 719 - 725
CAGNON Marie Marthe (1916-2009) - 721
CAGNON Mireille (1939-1940) - 291
CAGNON Paule Mathilde (1917-2003) - **293** - 802 - 803 - 804 - 809 - 810 - 811 - 813 - 815 - 816 - 817 - 818 - 819
CAILLAUD Louis (1853-) - **294** - 298
CAILLET Victor Hilaire (1844-1890) - **295**
CALLAC Yves Marie Henri (1845-1894) - **296**
CAMAROTO Jeanne (1845-) - 543
CAMOUILLY Aimé Charles (1845-1907) - **297**
CAMOUILLY Isabelle (1881-1967) - 297
CAMPOT Victor (1888-) - 1192
CANDELEIRO Marie Thérèse (1846-) - 294 - **298**
CANDELEIRO Michel Antoine (1805-) - 298
CANEL Charles (1881-1950) - **299** - 710
CANEL Pierre François Martin (1822-1890) - 299
CANEL Renée (1920-1953) - 299
CAPDEVILLE Felix (1900-) - **300**
CAPDEVILLE Jean Louis - 965
CAPDEVILLE Louis Dit Jean (1858-) - 300 - 301
CAPDEVILLE Pierre (1898-) - **301**
CAPETA Mélina Chapemoin (1865-) - 633
CARDOT Adolphine Georgette (1900-) - 246 - **302** - 306
CARDOT Alexandre Constant (1899-1972) - 246 - **303** - 306
CARDOT Alphonsine Georgette (1912-2008) - **304** - 311 - 333
CARDOT Amandine Dite Mandine (1923-) - **305** - 311 - 333
CARDOT Charles Adolphe (1847-1901) - 246 - 302 - 303 - **306** - 308 - 309 - 311
CARDOT Charles Louis (1921-) - **307** - 311 - 333
CARDOT Constant Alexandre (1894-1895) - 246 - 306 - **308**
CARDOT Eugène Armand (1890-1937) - 246 - 306 - **309**
CARDOT Georges Alexandre Joseph (1926-) - **310** - 311 - 333
CARDOT Georges Gustave (1887-1965) - 246 - 304 - 305 - 306 - 307 - 310 - **311** - 312 - 313 - 333
CARDOT Jean Claude (1952-) - 310
CARDOT Marie Marthe (1914-) - 311 - **312** - 333
CARDOT Raymond Adolphe (1918-) - 311 - **313** - 333
CARNET Philomène (1856-1938) - 688
CARNICELLI Anna (1899-) - **314**
CARNICELLI Augustine Amélie (1908-1999) - **315**
CARNICELLI Emile Pierre (1910-) - **316**
CARNICELLI Georges Joseph (1902-1933) - **317**

Etat des personnes étant Nées où Mariées où décédées où concessionnaires
à La Foa

CARNICELLI Jacques Louis (1904-) - **318**
CARNICELLI Pierre Joseph (1854-1924) - 314 - 315 - 316 - 317 - 318
CARPIN Kalima (1877-1939) - 1180
CARRIÈRE Antoine Dit Antibréal CARRIÉ (1847-1878) - **319**
CASANOVA Emilie Mélina Marie Henriette (1887-) - **320** - 368 - 369
CASANOVA Eugène Ernest (1885-1903) - **321**
CASANOVA Jean (1849-1905) - **322**
CASANOVA Joseph Antoine (1808-1851) - 322
CASANOVA Pierre Antoine (1849-1929) - 39 - 40 - 45 - 320 - 321
CASPAR Fernande (1901-1978) - 1413
CASSADOU Cécile Jeanne Marie (1891-1914) - 447
CASSADOU Jean Georges (1890-) - 447
CASSADOU Jean Pierre (1865-) - 447
CASSADOU Madeleine (1900-1979) - 447
CASSADOU Madeleine Lucie Jeanne (1889-1889) - 447
CASSADOU Marcelle Anna Eugénie (1894-1968) - 447
CASSADOU Yvonne Madeleine (1896-) - 447
CASSIER Jeanne - 348
CATANEÏ Joseph (1844-) - **323**
CAUCHOIS Marguerite - 1446
CAUNES Albert Emile - 314
CAVE Marcel (1865-1917) - 396
CAZEAU Adenis - 325 - 1343
CAZEAU André - 325 - 1343
CAZEAU Arlette - 325 - 1343
CAZEAU Augusta - 325 - 1343
CAZEAU Aurelien - 325 - 1343
CAZEAU Camille - 325 - 1343
CAZEAU Félicie Emilie (1900-1985) - **324**
CAZEAU Gaston - 325 - 1343
CAZEAU Gaston Aurélien Louis (1901-1983) - **325** - 1343
CAZEAU Marie Isauline (1872-) - 324
CAZEAU Simon - 325 - 1343
CAZEAU Théodore Armicida (1869-) - 1640
CAZERES Jeanne (1909-1979) - 669
CÉSARI Marie Thérèse (1899-1899) - **326** - 327 - 1235
CÉSARI Michel (1849-1921) - 326 - **327** - 1235
CHABAUD Roseline (1935-) - 1177
CHABRAND Augustin Philippe (1840-1894) - 298
CHABRAND Clara Gratienne Léonie (1876-1934) - 298
CHABRAND Gustave Philippe (1874-1941) - 298
CHABRAND Léontine Marie Emilie (1869-1893) - 298
CHABRAND Léopold Elie (1878-1878) - 298
CHABRAND Philippe Francois Dit Léon (1872-1896) - 298
CHALANDON Alexis (1914-) - **328** - 329
CHALANDON Célestine Marie (1897-1976) - 328 - **329** - 745 - 1228 - 1229 - 1345
CHALANDON Edouard Marie (1893-1975) - **330** - 720
CHALANDON Emile Alphonse (1894-1961) - **331**
CHALANDON Etienne Marie (1891-1952) - **332**
CHALANDON Francine (1886-1942) - 304 - 305 - 307 - 310 - 311 - 312 - 313 - **333**
CHALANDON Marie (1881-1965) - 162 - 233 - 234 - 235 - 237 - 238 - 239 - 240 - 241 - **334**
CHALANDON Pierre (1855-1934) - 329 - 330 - 331 - 332 - 333 - 334
CHALANDON Yvonne - 762
CHALAYE François (1853-1900) - **335**
CHALIER Francisque Pierre (1905-1917) - 864
CHALIER Jean Maurice (1903-1990) - 864
CHALIER Pierre Désiré Francis (1874-1928) - 864
CHALIER Yvonne Rose (1910-1982) - 864
CHAMOUILLE Alphonse Désiré (1893-) - **336** - 337 - 703
CHAMOUILLE Charles Henri (1896-1980) - 337 - 703
CHAMOUILLE Henri (1854-1914) - 336 - **337** - 703
CHAMPEILLE Raymond - 467

Etat des personnes étant Nées où Mariées où décédées où concessionnaires
à La Foa

CHAMPION Augustine (1881-1955) - **338** - 345 - 933 - 939
CHAMPION Ernestine (1883-) - 345
CHAMPION Eugénie (1894-1894) - **339** - 345
CHAMPION Francise Camélia (1892-1953) - **340** - 345 - 458 - 459
CHAMPION Jacques Francois (1802-1847) - 345
CHAMPION Joseph (1887-1909) - **341** - 345
CHAMPION Julienne (1885-1974) - **342** - 345
CHAMPION Justine (1884-1970) - 345
CHAMPION Louise (1896-1978) - **343** - 345
CHAMPION Mélanie (1879-1952) - **344** - 345 - 1068 - 1069 - 1070
CHAMPION Venant (1840-1932) - 338 - 339 - 340 - 341 - 342 - 343 - 344 - **345** - 346
CHAMPION Venant (1889-1892) - 345 - **346**
CHANRION Jeanne Marie (1854-1932) - 329 - 330 - 331 - 332 - 333 - 334
CHANTEMESSE Julie Marie - 1513 - 1514
CHANTEREAU Charles Guy Dit Guigui (1931-) - **347** - 354 - 1217
CHANTEREAU Claude (1852-1933) - **348** - 350 - 353 - 354 - 356
CHANTEREAU Claude Dit Alibert (1930-) - **349** - 354 - 1217
CHANTEREAU Émile Victor (1925-) - 354 - 1217
CHANTEREAU Ernestine Dite Titine (1897-) - 348 - **350** - 382 - 892
CHANTEREAU Georges (1927-) - **351** - 354 - 1217
CHANTEREAU Gustave (1929-2005) - **352** - 354 - 693 - 1217
CHANTEREAU Jean (1965-) - 352 - 693
CHANTEREAU Jeanne (1889-) - 348 - **353** - 748 - 1523 - 1524 - 1525 - 1526
CHANTEREAU Joseph (1923-) - 354 - 1217
CHANTEREAU Louis (1891-1962) - 347 - 348 - 349 - 351 - 352 - **354** - 355 - 357 - 358 - 1217
CHANTEREAU Marie Louise (1926-) - 354 - **355** - 806 - 808 - 1217
CHANTEREAU Millan (1895-1967) - 348 - **356**
CHANTEREAU Patrick (1959-) - 352 - 693
CHANTEREAU Paul Claude (1922-) - 354 - **357** - 1217
CHANTEREAU Roselyne Julie (1961-) - 352 - 693
CHANTEREAU Simon - 348
CHANTEREAU Victorine (1921-) - 354 - **358** - 1217 - 1406
CHANTEREAU Viviane (1963-) - 352 - 693
CHANTRAINE Jeanne Augustine (1854-1889) - **359** - 904 - 905 - 906 - 907
CHANTREAU Alfred - 811
CHANTREAU Christopher Pierre Robert Raymond (1998-) - 360
CHANTREAU Eddy Jules Emile Victor (1956-) - **360**
CHANTREUX Albert Joseph Dit Baba (1873-1943) - 642
CHARBONNEL Joseph - **361**
CHARBONNEL Louise Eugénie (1892-1929) - 1479
CHARLES Lucien Anatole André Dit Loulou (1912-2002) - 739
CHARLES Rose Marie (1908-1998) - 733
CHARLOT François (1835-1901) - **362**
CHARPENTIER Adélaïde (1844-1900) - 440
CHARPENTIER Clotilde Hortense (1879-) - 1200
CHARPENTIER Jacques Damase (1864-) - **363** - 364 - 365 - 1403
CHARPENTIER Jeanne Alexandrine (1903-) - 363 - **364** - 1403
CHARPENTIER Joseph André (1905-1938) - 363 - **365** - 1403
CHARTIER Désiré Louis (1896-1966) - 670
CHARTIER Henriette Pauline Marie - 670
CHASSIGNOL Antoine (1837-1883) - **366**
CHASTENET Mathieu (1847-1875) - **367**
CHATELAIN Raoul (1912-) - 141
CHATENAY André Albert (1928-) - 320
CHATENAY Claude Maurice (1875-1940) - 320 - 368 - 369
CHATENAY Edmond Pierre Dit Bébé (1911-1985) - 320 - **368**
CHATENAY Henri André Jacques (1914-) - 320
CHATENAY Henri Marcel (1908-1980) - 1509
CHATENAY Jean Yves (1924-) - 320
CHATENAY Jeanne - 320
CHATENAY Lucie Marguerite (1917-) - 320
CHATENAY Mathilde Henriette Claudine Hélène (1908-) - 320 - **369**

Etat des personnes étant Nées où Mariées où décédées où concessionnaires
à La Foa

CHATENAY Paul (1912-1961) - 574
CHATENAY Raymond - 320
CHATENAY Roger Maurice (1921-) - 320
CHATENET Clémentine Marie (1879-1879) - 370 - 503
CHATENET Jean Baptiste Alexandre (1852-) - **370** - 503
CHAUMARD - 371
CHAUMARD Joachim (1823-1879) - **371**
CHAUVIN - 372
CHAUVIN Françoise Marie (1862-1909) - **372** - 1571
CHÉNÉPA ou CHENAPIN Femme Indigène (1849-1890) - 1426 - 1427
CHENEVIER Jean Dit Joanny (1859-1936) - 373
CHENEVIER Roger Edouard (1915-1954) - **373**
CHERUBINI Joseph (1912-1953) - 70
CHERUBINI Joseph Marie Charles (1891-) - 70
CHESNEY François (1855-1920) - **374** - 650
CHEVAL Andre (1906-1974) - 1174
CHEVAL Auguste (1912-1981) - 1110
CHEVAL Joseph (1909-1975) - **375** - 694
CHEVAL Louis Joseph Timothée (1883-1955) - 375
CHEVAL Paulette Jacqueline Michelle - 663
CHEVALIER François Louis (1856-) - 1369
CHEVALIER Hélène - 865
CHEVALIER René Auguste Eugène (1913-1977) - 304
CHEVRIER André - 376 - 750
CHEVRIER Guy - 376 - 750
CHEVRIER Honoré (1911-1990) - **376** - 377 - 750 - 845
CHEVRIER Juste (1833-) - 377
CHEVRIER Louis Juste (1861-1951) - 376 - **377** - 378 - 845
CHEVRIER Louise (1915-2001) - 377 - **378** - 845 - 1135
CHEVRIER Roger Marcel Ernest (1937-) - 376 - 750
CHIABERTO Claude Barthélémy (1839-1897) - 379
CHIABERTO Laurent (1893-1970) - **379**
CHIABERTO Madeleine (1886-) - 1322
CHINON Anna (1860-1896) - 1465 - 1466 - 1467
CHIRON Charles Eugène (1867-1878) - 143 - **380**
CHIRON Chéri (1872-) - 143
CHIRON Pierre (1841-1919) - 143 - 380
CHOCZYNSKI Anna Marie (1917-) - **381** - 968 - 1189
CHOCZYNSKI Joseph Gustave (1918-1978) - 968
CHOCZYNSKI Stanislas (1890-) - 381 - 968
CHOLET Pierre Victor (1870-) - 350 - **382**
CHOLET Victor (1865-) - 382
CHOMARD François (1850-1886) - 383
CHOMARD Oscar Francois (1883-1884) - **383**
CHOMETTE Anne Marie (1839-1930) - 579 - 584 - 590 - 591
CHOQUET ; LOISON Nicolas (1851-1903) - **384**
CHRISTY Alice Jeanne (1913-1997) - 36 - **385** - 386
CHRISTY André (1936-) - 99 - 386
CHRISTY Annie Fernande (1924-) - 36 - 939
CHRISTY Eugène Clément Joseph (1887-1959) - 36 - 99 - 385 - **386** - 387 - 388 - 389 - 572
CHRISTY Guy (1924-) - 99 - 386
CHRISTY Henri Eugène (1926-) - 99 - 386
CHRISTY Jules Jean-Bapthiste (1862-1930) - 386 - **387** - 572
CHRISTY Marcelle Jeanne (1925-) - 36 - 939
CHRISTY Odette (1919-1981) - 99 - 386
CHRISTY Paul (1932-) - 99 - 386
CHRISTY Roger Jules Jean Baptiste (1922-) - 99 - 386
CHRISTY Victor Emile (1912-1918) - 36 - 386 - **388**
CHRISTY Victorine Aimée (1915-1987) - 36 - 386 - **389** - 496
CIABRINI Pierre - 412
CITERNE Alice (1915-) - 390
CLARQUE Alexandre (1912-) - **390**

Etat des personnes étant Nées où Mariées où décédées où concessionnaires
à La Foa

CLARQUE Antorine (1913-) - **391** - 615
CLARQUE Emile Michel (1914-) - **392**
CLARQUE Gabriel (1911-1948) - **393**
CLARQUE Pierre (1868-1932) - 390 - 391 - 392 - 393
CLEMEN Albert Clément Charles (1930-1996) - **394**
CLEMEN Philippe Jules Nicolas (1887-1958) - 394
CLEMEN Philippe Paul Henri (1957-) - 394
CLÉMENT Georgette - 890
CLEMENT Jean (1830-1878) - **395**
CLERGEAU Madeleine Yvonne (1905-1985) - 863
CLOUTIER Suzanne Dite Louise (1844-1896) - 690 - 691
COINON Marie Eléonore (1879-1967) - 790
COL Marguerite Augustine (1876-1935) - **396**
COLETTE Viviane Annette (1890-) - 218
COLIN Eléonore (1852-1906) - 1609 - 1610 - 1611 - 1612 - 1613 - 1615 - 1616 - 1617
COLIN Francine Marie-Thérèse (1858-1893) - 864
COLIN Jeanne Marie (1847-1904) - 1326 - 1327
COLLARDEAU Héloïse (1858-1884) - **397** - 1329
COLLET Julie Marie (1867-1929) - 28
COLLET Marguerite (-1888) - 1577
COLSON Louis Denis Etienne (1850-1896) - 398
COLSON Louise (1875-) - **398**
COMBE SÈVE Pierre Auguste (1876-1878) - 1473
CONDAPIN Verassamy (1834-) - 403 - 411 - 1576
CONDOYA Alice Maria (1900-1905) - **399** - 403
CONDOYA André Gilbert (1922-) - **400** - 1269
CONDOYA Antoine Tètène (1916-) - **401** - 1269
CONDOYA Antoinette (1911-) - **402** - 1269
CONDOYA Archimin (1871-1939) - 399 - **403** - 405 - 409 - 410
CONDOYA Claudette Rose Arlette (1925-) - **404** - 1269
CONDOYA Felix Louis (1897-) - 403 - **405**
CONDOYA Georgette (1909-1996) - **406** - 1269
CONDOYA Ginette Régina Muguet (1929-) - **407** - 1269
CONDOYA Joseph Vigouroux Dit Dédé (1914-) - **408** - 1269
CONDOYA Léontine Louise (1898-1973) - 403 - **409** - 1215 - 1223
CONDOYA Madeleine (1902-1918) - 403 - **410**
CONDOYA Minatchi (1871-1918) - 1136 - 1137
CONDOYA Mongama (1870-1933) - 11 - **411**
CONDOYA Odette Germaine (1920-) - **412** - 1269
CONDOYA Roger Frédéric (1935-) - **413** - 1269
CONDOYA Rosette Tailmain (1912-1982) - **414** - 1269
CONDOYA Vingouroux (1878-) - 400 - 401 - 402 - 404 - 406 - 407 - 408 - 412 - 413 - 414 - 415 - 1269 - 1597
CONDOYA-VIGOUROUX Joséphine Louise (1918-) - **415** - 1269
CONSTANT Yvonne (1910-) - 854
CONTOUR Antoine Dit Bois (1824-1895) - **416**
CONVERT Marie Virginie (1838-1888) - **417** - 1154 - 1156
COQ Andrée (1910-) - 1037
CORBET Eugène Marie (1846-1916) - **418**
CORBET Jerome (1813-1890) - 418
CORDIER Augustin Julien (1844-1876) - **419**
CORNAILLE Estelle Sylvia (1909-1986) - 1076
CORNAILLE Isabelle (1907-1997) - 1112
CORNET Danielle Jeanne (1928-) - 310
CORNET Josiane Louise Gabrielle (1928-2018) - 310
CORPS Clotilde (1895-1896) - **420** - 422 - 656
CORPS Clotilde (1901-) - **421** - 422 - 656
CORPS Léopold (1859-) - 420 - 421 - **422** - 423 - 424 - 425 - 656
CORPS Louis (1897-) - 422 - **423** - 656
CORPS Louis (1820-) - 422
CORPS Marguerite (1895-1896) - 422 - **424** - 656
CORPS Marguerite (1899-1971) - 422 - **425** - 656
CORRE Francois Cornélius (1911-) - 167 - **426**

Etat des personnes étant Nées où Mariées où décédées où concessionnaires
à La Foa

CORRE Jean Francois Marie (1873-1947) - 80
CORTET Benoit (1859-1915) - **427** - 428 - 429 - 430 - 1401
CORTET Céline Rosalie (1900-1976) - 427 - **428** - 1074 - 1401
CORTET Henriette (1903-) - 427 - **429** - 625 - 1401
CORTET Joseph Emile (1899-1916) - 427 - **430** - 1401
CORVISY Marie Charline - 112
COSNIER André Clément (1899-1985) - **431**
COSNIER Pierre Clément (1871-) - 431 - 432
COSNIER Pierre Louis (1898-) - **432**
COSPEREC Marie Joseph (1830-) - 208
COSTE Alexandrine Eugénie Henriette (1888-1968) - 265
COSTEDOUAT Jean (1840-) - **433**
COUDERC Hélène (1868-) - 1619
COUILLAUD Berthe Céline (1881-1944) - 102 - 103 - 104
COULANT Berthe Eugénie Joséphine (1855-1942) - 656 - 657 - 659
COULON Eugène - 412
COURTIL Henriette Louise (1898-) - **434** - 435 - 759
COURTIL Jean-Paul (1872-1935) - 434 - **435** - 437 - 438 - 759
COURTIL Jeanne Gervaise Olympe (1864-1935) - 158 - 159 - 160 - 161 - **436** - 438
COURTIL Paule Marguerite (1916-2012) - 435 - **437** - 759
COURTIL Pierre (1836-1922) - 435 - 436 - **438**
COURTOIS Eugène Emile (1878-1942) - 1117
COURTOIS Eugénie - 1117
COURTOIS Henri Fernand Antoine (1908-1965) - 1117
COURTOIS Marcelle - 1117
COURTOIS Renée Paule (1911-1952) - 1117
COURTY Bonnaventure (1843-1905) - **439**
COUVELAËRE Charles Emile (1858-1940) - 757
CRAPPON Françoise (1817-) - 631
CRETTE Léon Jacques (1843-1890) - **440**
CRETTE Léon Louis (1871-) - 440
CRETTE Léontine Augustine (-1866) - 440
CRETTE Marie Appoline (1869-) - 440
CREUGNET Camille - 1417
CREUGNET Camille Ernest (1905-1980) - 1417
CREUGNET Renée Emma (1915-2012) - 848
CROI Noël (1838-1875) - **441**
CROPAGE Vincent Francois (1832-1878) - **442**
CURÉ Alain - 1288
CURÉ Clémence (1890-1970) - 460
CURÉ Lionel - 1288
CURÉ Raymond - 1288
CURÉ Raymond Charles (1905-) - 1288
CURÉ Raymonde - 1288
CURRIERE Marguerite Marie (1851-1884) - 110

D

DABANCOURT Wilfrid Arsène Désiré (1850-1880) - **443**
DABAUME Delphine (1932-) - 1332 - 1333
DAHLIA AHMED BEN TAHAR (1878-1962) - 1523
DALMAYRAC Edouard Alphonse (1888-1968) - **444**
DALMAYRAC Jean Baptiste (1850-1900) - 444
DALMAYRAC Josette Elise (1925-) - 444
DALY Ellen Mary - 1490
DALY Patrick John (1900-1987) - 1490
DAMBREVILLE Charles Louis (1941-) - 103
DAMBREVILLE Charles Louis Gustave (1876-1953) - 103
DAMBREVILLE Michele Léontine Lucrèce (1945-) - 103
DAMBREVILLE Paulette Catherine Marie (1943-) - 103
DANEY Blaise (1818-1874) - **445**

Etat des personnes étant Nées où Mariées où décédées où concessionnaires
à La Foa

DANGALY Marie Joséphine (1851-1918) - 165
DANGIO André (1926-2008) - 446 - 995
DANGIO Marcel Albert (1920-) - 446 - 995
DANGIO Marguerite (1924-2014) - 446 - 995
DANGIO Roger (1927-1928) - 446 - 995
DANGIO Rosa (1922-2008) - 446 - 995
DANGIO Thomas (1858-1943) - **446** - 995
DARROUX Jean Marie (1838-1886) - 447
DARROUX Jeanne Alphonsine (1870-1941) - **447**
DAVID Juliette - 452 - 1029
DAVID Louis François (1831-1904) - **448**
DAVID Maria Eugénie (1855-1896) - **449** - 452 - 477
DAVID Marie Félicie (1874-1947) - **450** - 1120 - 1121 - 1122 - 1123 - 1124 - 1125 - 1126
DAVID Marie Victoire (1853-) - 450
DAVID Paul (1913-) - **451** - 452 - 1029
DAVID Théophile Pierre Dit Maurice (1881-) - 449 - 451 - **452** - 1029
DAVIN Marie Rose Julie (1862-) - 1095 - 1096 - 1097 - 1098
DEBELLE Marie-Louise Rose Angèle (1903-1985) - 1247
DEBELS Augustine Marie Louise (1881-) - 314 - 315 - 316 - 317 - 318
DEBELS Eugénie Joséphine (1911-) - **460** - 1237
DEBELS Joseph Auguste (1884-1943) - 460
DEBRABANT Alexandre (1896-1918) - **461** - 1576
DEBRABANT Alexandre Dit Cartouche (1846-1920) - 461 - 462 - 465 - 468 - 1576
DEBRABANT Alexandrine (1898-1958) - **462** - 1576
DEBRABANT Danielle Martine (1938-) - **463** - 468 - 897
DEBRABANT Firmin Francois (1922-) - **464** - 468 - 897
DEBRABANT Geneviève (1900-1970) - **465** - 1004 - 1005 - 1007 - 1009 - 1576
DEBRABANT Georges René (1927-) - **466** - 468 - 897
DEBRABANT Georgette (1930-) - **467** - 468 - 897
DEBRABANT Joséphine (1894-) - 463 - 464 - 466 - 467 - **468** - 469 - 890 - 897 - 898 - 899 - 902 - 903 - 1576
DEBRABANT Maurice Joseph (1925-) - 468 - **469** - 897
DEBRABANT Raymond - 412
DEBRABANT Raymond - 468 - 897
DEBUIRE Etienne Ferdinand (1893-1894) - **470**
DEBUIRE Fernand Dit Nono - 471 - 717
DEBUIRE Jules Henri (1880-1956) - **471** - 717
DEBUIRE Louis Joseph Alexandre Dit Crépin (1848-1914) - 470 - 471 - 472 - 473
DEBUIRE Marie Marguerite (1896-1914) - **472**
DEBUIRE Pauline Catherine (1894-1984) - **473**
DÉBUS Auguste Joseph (1841-1899) - **474**
DECAQUERAY Louis Albert (1883-) - 476
DECAQUERAY Raymond Charles Auguste (1911-) - **475**
DECAQUERAY Suzanne Emilie (1915-) - **476**
De COUTOULY Edouard (1840-1878) - **453**
De COUTOULY Pierre Charles (1805-1946) - 453
DECREUSEFOND Admé Georges (1900-) - 1253
DEDREUILLE Jacques (1865-1900) - 449 - **477**
DEDREUILLE Jeanne Maria (1894-1943) - 449 - 477
DEFENDINI Marc Aurèle (1899-1926) - **478**
DEFENDINI Philippe André (1898-1930) - **479**
DEFENDINI Sauveur (1860-1910) - 478 - 479
DÉGALISSE Louis Cesar Honoré Albert (1885-) - 436
DÉGALISSE Pierre Dominique Anatole (1854-) - 436
DE GAUCHY Jean Pierre Joseph (1835-1879) - 171
DELAIGNE Jules Louis Prudent (1843-1898) - **480**
DELARUELLE Aimé Ernest François (1854-1888) - 481 - 482
DELARUELLE Ernestine Louise (1883-1884) - **481**
DELARUELLE Fernand Ernest (1884-) - **482**
DELATHIÈRE Agnès Françoise (1907-1994) - **483** - 487 - 698 - 1124
DELATHIÈRE Alice Victorine (1884-1887) - **484** - 485 - 910
DELATHIÈRE Bernard - 1055
DELATHIÈRE Eddy André Louis - 488

Etat des personnes étant Nées où Mariées où décédées où concessionnaires
à La Foa

DELATHIÈRE Eugène Antonin Dit Tonin (1913-) - 487 - 698
DELATHIÈRE François (1852-1907) - 484 - **485** - 487 - 491 - 492 - 494 - 910
DELATHIÈRE Henri Dit Bill (1912-) - 39 - **486** - 487 - 698
DELATHIÈRE Jean (1875-1949) - 483 - 485 - 486 - **487** - 488 - 489 - 490 - 493 - 495 - 496 - 497 - 498 - 698 - 910
DELATHIÈRE Jean Dominique Dit Jeantou (1904-1983) - 487 - **488** - 698
DELATHIÈRE Jeanne Marie Dite Guitte (1903-1947) - 188 - 193 - 487 - **489** - 698
DELATHIÈRE Joseph Dit Loulou (1901-1981) - 487 - **490** - 698 - 1121
DELATHIÈRE Joséphine Dite Nounoute (1921-) - 487 - 698
DELATHIÈRE Louis Victor (1915-) - 487 - 698
DELATHIÈRE Marc - 1055
DELATHIÈRE Marguerite Emilie (1886-1886) - 485 - **491** - 910
DELATHIÈRE Maria (1881-1955) - 485 - **492** - 847 - 848 - 850 - 851 - 852 - 853 - 854 - 855 - 856 - 857 - 910
DELATHIÈRE Maria (1908-1991) - 487 - **493** - 698
DELATHIÈRE Marie Joséphine (1883-1918) - 485 - **494** - 910 - 918 - 919 - 920 - 922 - 924 - 927
DELATHIÈRE Odette Jeanne-Marie (1916-1948) - 487 - **495** - 698
DELATHIÈRE Pascal Victor (1909-1984) - 389 - 487 - **496** - 698
DELATHIÈRE Paul Dit Paulo (1918-1968) - 487 - **497** - 698
DELATHIÈRE Pierre Charles Dit Pierrot (1910-1976) - 487 - 698
DELATHIÈRE Raymond - 1055
DELATHIÈRE Rose Marie (1905-1923) - 487 - **498** - 698
DELATHIÈRE Sylvette - 1055
DELAUNAY Etienne Auguste (1844-1883) - **499**
DELAUNAY Jules Henri (1827-1877) - **500**
DELAVEUVE Andrée (1917-1948) - 1035
DELAVEUVE Antoinette (1892-1930) - 501 - 1128
DELAVEUVE Auguste (1841-1923) - **501** - 1128
DELAVEUVE Auguste François (1876-1948) - 501 - 1128
DELAVEUVE Cécile (1885-) - 501 - 1128
DELAVEUVE Elise Eugénie (1878-1929) - 501 - 1128
DELAVEUVE Jeanne (1880-) - 501 - 1128
DELAVEUVE Marie (1882-) - 501 - 1128
DELAVEUVE Marie Anna Joséphine (1890-1962) - 501 - 1128
DELAVILLE Le ROULX Eugénie Adèle Marie Pérrine (1856-1920) - 785
DELAVILLE Le ROULX Joseph Louis Marie (1853-1910) - **502** - 1464
DELAVILLE Le ROULX Joseph Pierre Marie Dit Delaville-Leroux (1831-1910) - 502
DELBART Ernest - 504
DELBART Leticia Céline (1860-) - 370 - **503** - 504
DELBART Louis Philippe (1836-1883) - 503 - **504**
DELBART Octavie Louise Flore (1867-) - 504
DELBUGUET Pierre (1839-1908) - **505**
DELESSERT André Marc Jules (1920-) - 1123
DELESSERT Marc Louis (1898-1989) - 1123
DELHOMMELLE France Paule (1908-1996) - **506** - 1069 - 1116
DELHOMMELLE François Auguste (1885-1952) - 506 - 1116
DELHOMMELLE François Robert René (1907-1945) - 459 - 1116
DELHOMMELLE Marcel Théodore (1910-1982) - 1116
DELIAU Louise Marie (1885-) - **507** - 559
DELION Augustine (1890-1976) - 476
DELORME Alice Anna Eugénie (1896-1982) - 444
DELPON Charles Dit Chaupet (1834-1904) - **508**
DELPON Amélie (1879-) - 431 - 432
DELRIEU Antonin Guy Robert (1945-1971) - **509**
DELRIEU Henri Noel Paul (1942-1995) - **510**
DELRIEU Maud (1929-2014) - 267
DELRIEU Raoul Henri (1897-1988) - 509 - 510
DÉMÉNÉ André Eugène (1896-1983) - 166 - **511** - 512
DÉMÉNÉ Augustin (1869-1920) - 511
DÉMÉNÉ Gilbert (1928-) - 166 - 511
DÉMÉNÉ Henriette Julie Georgette (1902-1969) - 771
DÉMÉNÉ Jean Claude (1936-) - 166 - 511
DÉMÉNÉ Joséphine (1938-) - 166 - 511
DÉMÉNÉ Louise Marguerite (1930-1998) - 166 - 511 - **512**

Etat des personnes étant Nées où Mariées où décédées où concessionnaires
à La Foa

DÉMÉNÉ Marcel (1931-) - 166 - 511
DÉMÉNÉ Roger Claude - 166 - 511
DÉMÉNÉ Thierry - 166 - 511
DENIS Eliane Thérèse Colette (1946-) - 513
DENIS Emile Elie (1887-1940) - 513
DENIS Emile Elie Dit Milo (1924-2012) - **513** - 1379
DENIS Jean Claude (1943-2015) - 513
DENIS Laury Maurice (1965-) - **514**
DENIS Lysianne (1967-) - **515**
DENIS Maurice (1933-) - 514 - 515 - 516
DENIS Miguel (1968-) - **516**
DENQUIN Mélanie (1808-1888) - 786
DEPLANQUE Angèle Marthe (1906-2001) - **517** - 522 - 626
DEPLANQUE Charlemagne Joseph (1835-1918) - 522
DÉPLANQUE Charles (1917-1972) - **518**
DÉPLANQUE Charley (1896-1933) - 518
DEPLANQUE Edmond Lucien (1901-1952) - 522
DEPLANQUE Eugénie Jeanne (1900-1989) - **519** - 522 - 1317
DEPLANQUE Francis Raoul (1936-1985) - 280 - 520
DEPLANQUE Gabriel Michel (1933-) - 280 - 520
DEPLANQUE Georges Honoré (1903-1991) - 280 - 284 - **520** - 521 - 522
DEPLANQUE Georgette Suzanne (1931-1984) - 280 - 520 - **521**
DEPLANQUE Jean-Baptiste (1874-1954) - 517 - 519 - 520 - **522** - 523
DÉPLANQUE Marcel (1919-1965) - 1228
DEPLANQUE Maurice Henri (1918-1999) - 522 - **523**
DERAY Charles Gustave (1864-) - 67 - **524** - 525
DERAY Germaine (1904-) - 67 - 524 - **525**
DERIOS Alphonse Dit Nan-Nan (1936-) - **526**
DE RIOS Alphonse Louis Joseph (1889-1948) - **454** - 457 - 567 - 1210
DERIOS Charles (1911-1982) - 454 - 526 - 527 - 1210
DE RIOS Charles (1885-1907) - **455** - 457 - 567
DE RIOS Emile (1924-2015) - 340 - 458
DE RIOS Emile Léon (1892-1903) - **456** - 457 - 567
DE RIOS José Maria (1848-1893) - 454 - 455 - 456 - **457** - 458 - 567
DE RIOS Leopold (1887-1955) - 340 - 457 - **458** - 459 - 567
DE RIOS Lucien (1915-) - 454 - 1210
DE RIOS Marthe (1912-2009) - 340 - 458 - **459**
DERIOS Nathalie - 526
DERIOS Nicolas - 526
DERIOS Rolande (1937-) - **527**
DERRUS Victorin Armand (1852-1874) - **528**
DERVAL François (1846-1914) - **529**
DÉSARMAGNAC Antoine Charles (1860-1901) - **530** - 531 - 874
DÉSARMAGNAC Gabrielle (1923-2009) - 531
DÉSARMAGNAC Louis William (1900-1998) - 530 - **531** - 874
DÉSARMAGNAC Mathilde (1920-2011) - 531
DÉSARMAGNAC Paule Marie-Thérèse Andrée - 531
DESCARPENTRIE Joseph Achile Gabriel (1890-) - 176
DESCHAMPS Bernard Gaston Marie (1940-) - 996
DESCHAMPS Charles Emile Michel Dit Charly (1941-) - 996
DESCHAMPS Gabriel Julien (1914-1942) - 996
DESCHAMPS Marcel - 926
DESCHAMPS Marie Rose Dite Mimoze - 996
DESIMONI - 532
DESIMONI Angéline Léonie (1906-1991) - 532 - 906
DESIMONI Antoine Antonio (1869-1921) - **532** - 533 - 534 - 906
DESIMONI Girolamo Désiré (1904-) - 532 - **533** - 906
DESIMONI Marie-Francoise (1902-) - 532 - **534** - 906
DESIMONI Pierre (1908-) - 532 - 906
DESIMONI Yvonne Louise (1910-) - 532 - 906
DESMARS Rosalie (1841-1919) - 1574
DESNOS Louis Joseph Auguste (1879-1942) - 535

Etat des personnes étant Nées où Mariées où décédées où concessionnaires
à La Foa

DESNOS Louise Julie (1907-1942) - **535** - 1350
DESPAUX Bernard (1836-1875) - **536**
DESPLANQUE Henri - 1228
DESPLANQUE Jean Jacques - 1228
DESPLANQUE Marcel (-1966) - 1228
DESPLANQUE Victor - 1228
DESPOIS Adrien - 788
DESPOIS Eugène Isidore (1875-1909) - **537** - 538 - 788 - 1422
DESPOIS Eugénie Berthe (1905-) - 537 - **538** - 1422
DESPOIS Jean Baptiste Paul (1862-1920) - 788
DESPOIS René François Adrien (1829-1902) - 537 - 788
DESRAY Jean (-1878) - **539**
DESSEREY Jean (1841-1878) - **540**
DESTREZ Louis (1810-) - 541
DESTREZ Marie Joséphine Julie (1843-1906) - 85 - **541**
DESVIGNES Gustave - 1052
DESVIGNES Sylviane - 1052
DEVAUD André Joseph Louis (1934-) - 1476
DEVAUD Guy Lucien Pierre (1930-) - 1476
DEVAUD Joseph Georges (1908-1993) - 1476
DEVAUD Josette Raymonde (1936-) - 1476
DEVAUD Raymonde Florence (1938-) - 1476
DEVAUD Yvette Alice Madeleine Simone (1932-2008) - 1476
DEVOS Benoît Aimé (1833-1904) - **542**
DIGNOLA Angéline (1863-) - 90 - 91 - 93 - 94 - 95 - 96 - **543** - 1290 - 1291
DIGNOLA Joseph (1838-) - 543
DIJOU Alexandre Felix Eugène Dit Coco (1902-1981) - 547
DIJOU Amélie Laurence Maria Dite Loulette (1917-) - 842
DIJOU Dominique Yolande Sylvana (1973-) - **544**
DIJOU Edwige - 545
DIJOU Eliane Anna Suzanne (1931-) - 842
DIJOU Léopold Hector Eugène (1924-2008) - 544 - 545 - 546
DIJOU Louis Laurent Emmanuel (1886-1947) - 842
DIJOU Madeleine Alice (1923-) - 842
DIJOU Marguerite Eugénie Mathilde (1929-) - 842
DIJOU Robert Michel (1963-1990) - **545**
DIJOU Roger Eugène Raoul (1927-) - 842
DIJOU Sylvie Jeanine Yvette (1965-) - **546**
DIJOU Yolande Thérèse Alice (1952-1952) - **547**
DIJOU Yvonne Louise Jeanne (1919-1996) - 842
DILLENSEGER Andrée Francine (1895-1987) - **548** - 1553
DILLENSEGER François Joseph Constant (1858-1923) - 548 - 549
DILLENSEGER Guy Paul François (1913-1933) - 1146
DILLENSEGER Marie Madeleine (1850-1912) - 1553
DILLENSEGER Renée Marie Élisabeth (1892-1919) - **549** - 1178 - 1553
DIVES Constant Napoléon (1837-1899) - **550**
DOILHER Catherine Adélaïde (1859-1942) - 147 - 148 - 149
DOLEATTO Louise Mathilde (1862-1930) - 1002 - 1003 - 1004 - 1007 - 1011 - 1012 - 1014
DORIDENT Marie Barbe (1840-) - 609
DORION Alexandre César (1853-1893) - 551 - 552
DORION Georges Alexandre (1887-) - **551**
DORION Marie Léocadie (1885-) - **552**
DOTIER Elise (1852-) - 676 - 677 - 678
DOUMERT Jeanne Céleste Joséphine (1871-1944) - 1044
DOUTHADT Isabelle (1864-1915) - 944 - 945 - 946
DOYON Louis - 614
DRAUT Pauline Dite Juliette (1859-1884) - **553**
DREMONT Hélène (1886-1957) - 622
DRIOTON Anatole (1899-1968) - 72
DUBAIN Albert Alexandre (1903-) - **554** - 555 - 874
DUBAIN Georges (1863-1943) - 554 - **555** - 556 - 557 - 558 - 874
DUBAIN Isabelle Léontine Louise (1912-1995) - 555 - **556** - 874 - 985

Etat des personnes étant Nées où Mariées où décédées où concessionnaires
à La Foa

DUBAIN Marcel Georges (1907-1957) - 555 - **557** - 874
DUBAIN Rose Suzanne (1905-1986) - 555 - **558** - 874 - 1256 - 1559
DUBATON Jean Louis (1877-1947) - 507 - **559**
DUBATON Jeanne Yvonne Lucie Antoinette (1897-1943) - 559
DUBATON Louise - 408
DUBATON Nicolas (1824-1900) - 559
DUBOIS Jean Baptiste Emile (1840-1898) - **560**
DUBOURG Louise Françoise Félixine (1830-) - 603
DUBREUIL André (1841-1880) - **561**
DUBUISSON Alcide Jules (1904-) - **562** - 565 - 724 - 940
DUBUISSON Aline Léonie (1870-1940) - 174 - **563** - 570 - 573 - 628 - 630 - 631
DUBUISSON Blanche Léocardie (1907-1989) - **564**
DUBUISSON Emile (1909-) - 565 - 940 - 972
DUBUISSON Eugène Charles Louis Joseph (1875-1913) - 174 - 562 - **565** - 566 - 570 - 940
DUBUISSON Joseph Victor (1902-) - 565 - **566** - 940 - 1622
DUBUISSON Marie Florentine (1863-1947) - 174 - 454 - 455 - 456 - 457 - 458 - **567** - 570
DUBUISSON Paul Eugène Toussaint (1923-) - **568** - 573 - 1509
DUBUISSON Victor (1874-1902) - 174 - **569** - 570
DUBUISSON Victor Joseph (1843-1909) - 174 - 563 - 565 - 567 - 569 - **570** - 571 - 572
DUBUISSON Victoria Nathalie (1865-1949) - 174 - 570 - **571** - 1592 - 1595
DUBUISSON Victorine (1868-1907) - 174 - 386 - 387 - 570 - **572**
DUBUISSON FABRE Eugène Victor (1899-) - 563 - 568 - **573** - 574 - 1509
DUBUISSON FABRE Simone (1927-) - 573 - **574** - 1509
DUCHEMIN Louis Joseph Dit Victor (1831-1922) - **575**
DUCOMMUN Andrée Émilie (1914-) - **576** - 1176 - 1177
DUCROS Adélaïde (1825-) - 282
DUDILLIEU Joseph (1933-1904) - **577**
DUFFIEUX Alexis Dit Zizi (1900-) - 5 - **578** - 579 - 1421
DUFFIEUX Claude Louis (1875-1955) - 578 - **579** - 580 - 581 - 582 - 583 - 584 - 585 - 586 - 587 - 588 - 589 - 592 - 593 - 594 - 595 - 1421
DUFFIEUX Désirée Marie (1908-) - 579 - **580** - 1421
DUFFIEUX Edith - 586
DUFFIEUX Flore (1913-2007) - 112 - 579 - **581** - 1421
DUFFIEUX François Joseph (1917-) - 579 - **582** - 1421
DUFFIEUX Hélène - 585 - 731
DUFFIEUX Isidore Léopold (1904-) - 579 - **583** - 1421
DUFFIEUX Jean Marc - 585 - 731
DUFFIEUX Jean-Baptiste Auguste (1848-1913) - 579 - **584** - 590 - 591
DUFFIEUX Jeanine - 583
DUFFIEUX Jeanne - 5 - 578
DUFFIEUX Joseph Jean Baptiste (1902-1989) - 579 - **585** - 731 - 1421
DUFFIEUX Joséphine Marie (1911-) - 579 - **586** - 1421
DUFFIEUX Léontine Eugénie (1916-1916) - 579 - **587** - 1421
DUFFIEUX Léopold - 583
DUFFIEUX Louis - 585
DUFFIEUX Lydia - 592
DUFFIEUX Marcel Victor (1927-) - 579 - **588** - 1421
DUFFIEUX Marie José - 585 - 731
DUFFIEUX Marie Louise (1906-) - 579 - **589** - 1421
DUFFIEUX Marie Lucie (1876-) - 584 - **590** - 1155 - 1156 - 1157 - 1205
DUFFIEUX Marie Mélanie (1873-1957) - 584 - **591** - 1539
DUFFIEUX Maurice Michel (1921-) - 579 - **592** - 1421
DUFFIEUX Michèle - 592
DUFFIEUX Noel - 585 - 731
DUFFIEUX Simone (1930-) - 5 - 578
DUFFIEUX Suzanne Yvonne - 235 - 579 - **593** - 1421
DUFFIEUX Suzanne Yvonne (1923-) - 579 - **594** - 1421
DUFFIEUX Sylvio - 585 - 731
DUFFIEUX Victor - 5 - 578
DUFFIEUX Victor Jules (1912-1915) - 579 - **595** - 1421
DUFFIEUX Viviane - 592
DUFFIEUX Yves - 585 - 731

Etat des personnes étant Nées où Mariées où décédées où concessionnaires
à La Foa

DUFFIEUX Yvette - 585 - 731
DUFIEUX Chantal - 597
DUFIEUX Christian - 597
DUFIEUX Christian - 588
DUFIEUX Jacqueline - 597
DUFIEUX Jacqueline - 588
DUFIEUX Louise Marie (1906-) - **596**
DUFIEUX Marcel Victor - **597**
DUFIEUX Marianne - 597
DUFIEUX Marianne - 588
DUFIEUX Roland - 597
DUFIEUX Roland - 588
DUFIEUX Sylvie - 597
DUFIEUX Sylvie - 588
DUFOURNAUD Anne Dite Marie (1862-1923) - 1197 - 1198
DUHAMEL Hortense Marie (1870-1951) - **598** - 1546 - 1549
DUHAMEL Narcisse Alexandre (1838-1874) - 598
DUHAMEL Narcisse Pierre (1865-1931) - 599
DUHAMEL Raoul (1892-1916) - **599**
DUJARDIN Narcisse Xavier (1847-1903) - **600**
DULUC - 1120
DUMÈS Marie Justine Barbe (1845-) - 696
DUMONT Antoinette (1833-1905) - 763
DUONG van HOU - 158
DUPLAN Théodore (1833-1914) - **601**
DUPLESSIS Laurence Marie (1888-1981) - 1292 - 1295
DUPORT Jean Antoine (1835-1898) - 602
DUPORT Mélanie Eugénie (1883-1888) - **602**
DUPUIS Catherine (1923-2017) - 922
DUPUY Adrienne (1858-) - 1561 - 1562 - 1563 - 1564 - 1565 - 1569
DURAND Jacques François (1825-) - 603
DURAND Pierre Bussy (1857-1949) - **603**
DUROYAUME André (1885-1888) - **604**
DUROYAUME Jean Baptiste Charles (1859-1907) - 604 - 605
DUROYAUME Joseph Charles (1883-) - **605**
DURREIGNE Jean (1814-1872) - **606**
DUSOIR Louis Albert (1857-1907) - **607**
DUSSOL Jean Joseph (1851-1900) - **608**
DUVAL Ariane - 610
DUVAL Bernard - 610
DUVAL Berthe Marie-Louise (1908-) - 609 - 1383 - 1405
DUVAL François Alphonse (1859-1932) - **609** - 610 - 1405
DUVAL Henri Louis Pierre (1915-) - 609 - **610** - 1405
DUVAL Jacqueline - 610
DUVAL Jacques Gustave (1848-1878) - **611**
DUVAL Jean François (1830-) - 609
DUVAL Jeanne (1905-1991) - 609 - 1405
DUVAL Lionel - 610
DUVAL Paul Henri (1873-1932) - 611
DUVIVIER Albert (1827-) - 1352
DUVIVIER Alfred (1931-) - 1352
DUVIVIER Alfred (1931-) - 1352
DUVIVIER Claude (1940-) - 1352
DUVIVIER Claude (1940-) - 1352
DUVIVIER Daniele (1938-) - 1352
DUVIVIER Daniele (1938-1938) - 1352
DUVIVIER Elodia (1942-) - 1352
DUVIVIER Elodia (1942-) - 1352
DUVIVIER Georges (1930-) - 1352
DUVIVIER Georges (1930-) - 1352
DUVIVIER Georgette (1928-) - 1352
DUVIVIER Germaine (1933-) - 1352

Etat des personnes étant Nées où Mariées où décédées où concessionnaires
à La Foa

DUVIVIER Germaine (1933-) - 1352
DUVIVIER Ida (1938-) - 1352
DUVIVIER Ida (1938-) - 1352
DUVIVIER Léon (1930-) - 1352
DUVIVIER Leon Clément (1905-) - 1352
DUVIVIER Raymond (1946-) - 1352
DUVIVIER Raymond (1946-) - 1352
DUVIVIER Raymonde (1934-) - 1352
DUVIVIER Raymonde (1934-) - 1352
DUVIVIER Roger (1937-) - 1352
DUVIVIER Roger (1937-) - 1352

E

EDUFFE Adeline Elvira (1840-) - 612
EDUFFE Charles Georges (1862-) - **612** - 613 - 614 - 615 - 616 - 617 - 618 - 619 - 1569
EDUFFE Charles Georges Victor (1903-1972) - 233 - 612 - **613** - 1569
EDUFFE Christiane - 233 - 613
EDUFFE Elvina Louise Marie (1904-) - 612 - **614** - 1569
EDUFFE Evelyne - 233 - 613
EDUFFE Georgette - 233 - 613
EDUFFE Ghislaine - 233 - 613
EDUFFE Gratienne - 233 - 613
EDUFFE Jean Charles Dit Charlot (1911-) - 391 - 612 - **615** - 1569
EDUFFE Jeanne Clotilde Adrienne (1905-1942) - 612 - **616** - 1569
EDUFFE Marguerite Georgette Victorine (1902-) - 612 - **617** - 1569
EDUFFE Marie Rose Onésime Herminie (1917-) - 612 - **618** - 687 - 1569
EDUFFE Micheline - 233 - 613
EDUFFE Paul Gustave René (1915-) - 612 - 1569
EDUFFE Raymond André Adrien (1913-1946) - 612 - **619** - 1569
EL AFFIF OULD SI EL MAHI BELKASSEM (1864-1928) - 1162
EL HADJ KADDOUR Phafa Léontine Mohamed Kalifa (1920-2008) - 475
ELLIS Anna - 621
ELLIS Isabelle Elisabeth Emily (1854-1900) - **621**
ELLIS William Alfred Fradrich - 621
EL MILOUD OULD EL HADJ CHEIK (1863-1897) - **620**
EMILIEN Emilie (1881-) - 1087
ESCAPULET-BOUCHÉ Marie Catherine (1838-) - 148
ESCHENBRENNER Christiane Louise Marie (1950-) - 58
ESCHENBRENNER Guy (1930-) - 493
ESCHENBRENNER Henri Charles Philippe (1943-1944) - 622 - 1626
ESCHENBRENNER Henri Pierre (1906-1986) - **622** - 1626
ESCHENBRENNER Henriette Helene Madeleine (1934-) - 622 - 1626
ESCHENBRENNER Josette Marie (1949-) - 493
ESCHENBRENNER Laurent Joseph (1937-1987) - 622 - 1626
ESCHENBRENNER Léon Joseph (1889-1954) - 493
ESCHENBRENNER Louis Henri Pierre (1939-1939) - 622 - 1626
ESCHENBRENNER Louis Pascal (1927-1954) - 493
ESCHENBRENNER Marcel (1941-1992) - 622 - 1626
ESCHENBRENNER Pierre (1874-1954) - 622
ESCHENBRENNER René Pierre (1936-) - 622 - 1626
ESCHENBRENNER Yvette (1949-) - 622 - 1626
ESPINASSE Alexis Francois (1890-1890) - **623** - 624 - 1628
ESPINASSE Gérard - 624
ESPINASSE Jean Baptiste Joseph (1839-1896) - 623 - **624** - 625 - 1627 - 1628
ESPINASSE Joseph Dit Louis (1894-) - 429 - 624 - **625** - 1628
ESPINASSE Odette - 1627
ESTIEUX Gaston Émile Ludovic (1882-1953) - 340
ESTIEUX Henri Joseph Léopold (1879-1938) - 626
ESTIEUX Noel Louis Henri (1903-1967) - 517 - **626**
ETHEVE Frédéric Jean-Denis (1975-) - 958

Etat des personnes étant Nées où Mariées où décédées où concessionnaires
à La Foa

ETHEVE Kélie Marthe Héloïse (2011-) - 958
ETHEVE Yaelle Reine Monique (2005-) - 958
ETIENNE Charles (1847-1902) - 627
ETIENNE Joséphine Victorine (1879-1896) - **627**
EVA - 1265 - 1266 - 1267 - 1268
EVAIN Laure Marie (1870-1897) - 603
EXAVEYRON Antoinette (1852-1901) - 789 - 790 - 791

F

FABRE Augustine - 1500
FABRE Edouard Marius (1892-) - 563 - **628** - 631 - 1070
FABRE Elisabeth (1894-1935) - **629**
FABRE Etienne Hippolyte Henri Louis (1840-1901) - 629 - 632
FABRE Frantz - 628 - 1070
FABRE Marguerite Eugénie (1890-1965) - 35 - 38 - 50 - 53 - 56 - 63 - 64 - 65 - 563 - **630** - 631
FABRE Marius Annibus (1857-1920) - 563 - 628 - 630 - **631**
FABRE Pauline Rose (1886-1950) - **632** - 1342 - 1343 - 1345 - 1346
FABRE Philippe (1815-) - 631
FAIVRE Albert - 1598
FAIVRE Douglas (1974-) - 1598
FALATIEU Denis (1891-1944) - **633** - 1226
FALATIEU Denis Vincent (1836-1891) - 633
FALATIEU Denise Nancy (1915-1975) - 526 - 527 - 633 - 1226
FALATIEU Joséphine (1888-1942) - 1201 - 1202
FALATIEU Odette Marie Danièle (1919-1919) - 633 - 1226
FALGON Jean Félix Edouard (1845-1904) - **634**
FARCY Anna Pauline (1848-1910) - **635** - 1532 - 1533
FARCY Pierre Jean André (1820-) - 635
FARGE Antoine Jean (1846-1919) - **636**
FASSY François Désiré (1835-1903) - **637**
FAUDEUX Marie Louise (1849-1904) - 177
FAVIER Céline Caroline Adèle - 237
FAYARD Alice Albertine Clémentine (1907-1973) - 1381 - 1382
FAYARD Jeanne (1905-1993) - 761
le FÉE Louis Félix Emmanuel (-1931) - **638**
FELLERATH Sophie (1869-1932) - 1303
FERE André (1947-) - 1202
FERE Astrid (1938-) - 1202
FERE Eliane (1939-) - 1202
FERE Ernest Eugène (1907-1969) - 1202
FERE Laurence (1936-) - 1202
FERE René (1954-) - 1202
FERRACI Marie Rose (1862-1912) - 639
FERRACI Michel (1834-1878) - **639**
FERRAN Guillaume (1830-1878) - **640**
FERRAND Henri Louis (1865-) - 784
FERRAND René Henri Alexandre (1906-1997) - 784
FERRY Jean (1848-1908) - 641 - 642 - 643
FERRY Jean Baptiste (1888-) - **641**
FERRY Marie Hélène Marthe (1884-1951) - **642**
FERRY Marie Rose (1886-) - **643**
FEVRIER Marcellin (1874-1923) - 957
FEVRIER Mauricette Jeanine (1922-) - 957
FEVRIER Raymond Marcelin (1919-) - 957
FILLIOL Jean Dite Marcelin (1842-1876) - **644**
FINCK Thérèse (1859-1913) - 1608
FLAJOLAIS Marie Gorgone Georgia Dite Georgina (1860-) - 383
FLEUROT Aimée Paulette - **645** - 1497
FOGLIANI Guy - 467
FOREST Catherine Noémie (1966-) - **646**

Etat des personnes étant Nées où Mariées où décédées où concessionnaires
à La Foa

FOREST Georgette Eugénie (1903-1979) - 922 - 926
FOREST Louis Antoine Eugène Dit Frère (1929-) - 646 - 647 - 648
FOREST Marie Françoise Yvette (1965-) - **647**
FOREST Mireille Marie (1969-) - **648**
FORESTIER Gabriel (1875-) - 649
FORESTIER Georges (1903-) - **649**
FORSIC Jacques Marie (1842-) - 1214
FOSSES Jeanne Dite Marie (1853-1931) - 374 - **650** - 845 - 1038 - 1210
FOSSES Marie - 650
FOSTIER Mélina Henriette Eleonore Céline (1813-1872) - 1407
FOUACHE Moïse Georges (1914-) - 476
FOUCRIER André Paul (1902-1973) - **651**
FOUCRIER Emélie Rose (1926-2017) - **652** - 1342
FOUCRIER Georges - 236
FOUCRIER Jacques (1846-1927) - 651
FOUCRIER Joicelyne - 236
FOUCRIER René - 236
FOURCADE Madeleine (1852-1920) - **653** - 767 - 1389
FOURNIER Charles Michel Auguste (1854-1886) - **654**
FOURNIER Jacques Pierre - 521
FOURNIER Marie Amélie (1851-) - 917 - 919 - 921 - 923 - 925
FOURQUIN Arthur (1854-1899) - **655**
FOUSSARD Berthe Isabelle (1876-) - 420 - 421 - 422 - 423 - 424 - 425 - **656**
FOUSSARD Edouard Vincent (1883-1969) - **657**
FOUSSARD Henri (1882-) - **658**
FOUSSARD Henri Jean Edouard (1912-1994) - 657
FOUSSARD Marie (1864-1889) - 658
FOUSSARD Raymond (1910-1974) - 617 - 657
FOUSSARD Vincent (1838-1923) - 656 - 657 - 659
FOUSSARD Vincent Edouard (1879-1880) - **659**
FOUTREIN Auguste Lilas (1870-1956) - **660** - 1503
FRAISSE Jean - 415
FRANCESCHI Joséphine (1907-1988) - **661** - 662
FRANCESCHI Paul (1844-1912) - 661 - **662**
FRAYSSINET Jean Adolphe (1916-1972) - **663**
FRAYSSINET Jean Joseph (1880-) - 663
FRICOTTÉ Jeanne Léonie (1882-1808) - **664** - 1483 - 1484 - 1485 - 1486
FRICOTTE Marcel - 902
FRICOTTÉ Vicent Auguste Magloire (1834-1891) - 664
FRICOTTÉ Vincent Léon (1880-1957) - 1557
FRIQUET Elise Emilie Blanche (1894-1895) - **665** - 666 - 1234
FRIQUET Emile (1853-1932) - 665 - **666** - 667 - 668 - 669 - 670 - 1234
FRIQUET Léon Simon (1898-1989) - 184 - 666 - **667** - 1234
FRIQUET Louis (1905-) - 666 - **668** - 1234
FRIQUET Marcel Adolphe Paul (1902-1983) - 666 - **669** - 1234
FRIQUET Pauline Victoire (1900-1982) - 666 - **670** - 1234
FRIQUET Raymond - 184 - 667
FRIQUET Simon - 666
FROMAGE Marie-Honorine (1864-) - 1395
FROMENT Célestine Louise (1840-) - 503 - 504
FROMENT Emile (1846-1912) - 553
FULLET Alfred Théodore (1883-1903) - 671 - 1138
FULLET Angèle Henriette (1879-1963) - 671 - 1138
FULLET Arsène Victor René (1895-) - 671 - 1138
FULLET Jean-Baptiste Tomy (1836-1908) - **671** - 1138
FULLET Marie Virginie (1877-) - 671 - 1138
FULLET Marthe Georgina (1887-) - 671 - 1138
FULLET Olympe Honorine (1891-1973) - 671 - 1138
FURET Jeanne (1848-1912) - 150 - 151 - 152 - 153 - **672**
FURIOLI Baptistine (1902-) - **673**
FURIOLI Marie Françoise (1904-1977) - **674**
FURIOLI Vincent (1871-) - 673 - 674

Etat des personnes étant Nées où Mariées où décédées où concessionnaires
à La Foa

G

GAGNEPAIN Jean (1847-1910) - **675**
GAILLARD Marguerite Marie Julie - 938
GAILLEMAILLE Alexandre Alfred (1875-1877) - **676** - 677
GAILLEMAILLE Jacques (1841-1877) - 676 - **677** - 678
GAILLEMAILLE Léon Don Charles (1877-) - 677 - **678**
GALINIÉ Armand Jean (1890-1947) - **679** - 1157 - 1205
GALINIÉ Armand Louis Marie (-1937) - 679 - 1205
GALINIÉ Eva Julie (1911-2009) - 73
GALINIÉ Jean (1850-1927) - 679
GALINIÉ Joseph Dit Dédé - 679 - 1205
GALINIÉ Louise - 679 - 1205
GALINIÉ Marie - 679 - 1205
GALINIÉ Paulette - 679 - 1205
GALINIÉ Raymonde - 679 - 1205
GALINIÉ Yvon - 679 - 1205
GALLAIS Albert Christian Georges (1908-) - 1086
GALLIE Louis Jean (1900-) - 525
GAMBARD Anselme (1838-1893) - **680**
GANDON Henri (1823-1875) - **681**
GANSEMER André Louis Léon - 521
GARCIA Guillaume - 527
GARCIA Henri Dit Boulot - 527
GARCIA Jayme (1875-) - 796
GARCIA Karl - 527
GARCIA Steve - 527
GARDEL Sophie - 122
GARIN André Marie Etienne - 1144
GARIN Elisabeth (1910-) - 1144
GARIN Etienne Georges Marius (1899-1970) - 1144
GARIN Georges - 1144
GARIN Joseph Marie Antoine - 1144
GARIN Olga - 1144
GARIN Raymond Charles Marie (1930-) - 1144
le GARION Jean Marie (1852-1917) - **682** - 980 - 981 - 982 - 983
GARISSERE Marie Anne Joséphine (1845-1893) - **683** - 849 - 853 - 882
GARNIER Hortense (1867-1951) - 782
GARNIER Louis Hubert (1829-1887) - **684**
GARRIGOU Yvonne Marie Louise (1898-1998) - 1546
GASCOIN Jean Francois Marie (1829-1878) - **685**
GASCOIN Jean Marie (1859-) - 685
GASPARD Catherine Berthe (1897-1935) - 144
GASTALDI Ghislaine - 1566
GASTALDI Jean Claude - 1566
GASTALDI Josiane - 25
GASTALDI Lydia - 1566
GASTALDI Marcel Pierre (1907-1963) - 1566
GASTALDI Michel - 1566
GASTALDI Nicole - 1566
GASTALDI Sebastien (1906-1961) - 315
GATEFAIT Emile Hippolyte (1871-1949) - 643
GAUDRON Alphonse (-1931) - 231 - **686**
GAVIN Albertine - 413
GAVIN Joseph (1903-1984) - 462
GAYON Edmonde Renée (1937-1998) - 764
GAYON Jean Antonin (1915-) - 618 - **687**
GAYON Marie Louise (1931-) - 1281 - 1289
GAZENDEL Francois Jean Marie Joseph (1879-1959) - **688** - 1187
GAZENDEL François Julien (1847-1919) - 688

Etat des personnes étant Nées où Mariées où décédées où concessionnaires
à La Foa

GAZENDEL Gustave Francois Marie (1895-1953) - 1184
GEILLER Georges Augustin (1870-1942) - 689
GEILLER Lucette - 146
GEILLER Mauricette Raymonde Claudette (1916-) - 65 - **689**
GENDRE Désirée (1880-1900) - **690**
GENDRE Laurent (1834-1896) - 690 - 691
GENDRE Marguerite Suzanne (1882-1899) - **691** - 1612
GENET Virginie (1875-) - 1488
GÉNIN Maurice (1859-1902) - **692**
GENTILHOMME Emilie Edith Jeanne (1929-) - 1321
GENTILHOMME Eugene (1866-1948) - 693
GENTILHOMME Lucienne Julie (1930-1994) - 352 - **693**
GEOFFROY Jeanne Marie (1912-1999) - 375 - **694**
GEORGEAULT Victor Pierre Alexandre (1829-1885) - **695**
GEORGES Henriette Victoire (1890-) - 1402
GEORGES Marcelle Marguerite (1900-) - 309
GEORGET Irène Charlotte Cécile - 779
GERBEAU Marguerite (1850-) - 1092
GERDOLLE Fernand (1842-1882) - 1376
GERVAIS Pierre François (1840-1932) - **696**
GERVOLINO Blanche (1890-1891) - **697**
GERVOLINO Maria Jeanne (1882-1947) - 483 - 486 - 487 - 488 - 489 - 490 - 493 - 495 - 496 - 497 - 498 - **698**
GERVOLINO Pascal (1841-1892) - 697 - 698
GERVY Charles Hubert (1887-) - **699** - 701
GERVY Emile Charles (1909-1990) - 700
GERVY Florence Eugénie (1890-1927) - **700** - 701
GERVY Gilbert (1847-1921) - 699 - 700 - **701** - 702 - 703 - 704 - 705
GERVY Jean Baptiste (1892-1893) - 701 - **702**
GERVY Jeanne Marie (1875-1919) - 336 - 337 - 701 - **703**
GERVY Léon Aimé (1907-) - 700
GERVY Marie Solange (1885-1977) - 701 - **704** - 777 - 778 - 779
GERVY Rachel (1911-1994) - 700
GERVY Robert (1871-1893) - 701 - **705**
GIANNORSI Julie (1858-1904) - 714
GIGUET Adonis Hugues (1896-1922) - 324
GILABERT Y GARCIA José (1830-1887) - **706**
GIRARD André François Magdeleine (1838-1900) - 707 - 708 - 709
GIRARD Andréa (1884-) - **707**
GIRARD Camille (1885-1896) - **708**
GIRARD Ernest (1920-1982) - 589
GIRARD Fernand - 404
GIRARD Georges André (1903-1955) - 707
GIRARD Thérèse (1887-) - **709** - 1475
GIRARDIN Berthe (1890-) - 299 - **710**
GIRAUD Céline Jeanne Jeanine (1888-1950) - 977
GIRAUD Charles Paul (1891-1966) - 1515
GIRAUD Ferdinand (1834-1892) - **711**
GIRAUD Jules Stanislas (1857-1915) - **712** - 796
GIRAUD Louise Marie Lucienne Camille (1897-1987) - 712 - 796
GIRAUD Paule Émilie Eugénie (1903-1969) - 712 - 796
GIRAUD Renée Marguerite Théodora (1903-1960) - 712 - 796
GIRODEL ; GÉRODEL Jules (1834-1878) - **713**
GIROUX Marcelle - 1274
GIUDICELLI Charles Antoine - 714
GIUDICELLI Françoise Marie (1892-1973) - 714
GIUDICELLI Joseph Ludovic (1858-1925) - **714**
GIUDICELLI Marie Ernestine (1886-1968) - 535 - 714
GIUDICELLI Marie-Antoinette (1876-1883) - 714
GLAUDAIN Julie Madeleine (1848-) - 1250
GODARD Marie Louise (1834-1910) - 245 - 246 - **715**
GOISAVOST Almerine Inès (1910-1983) - 236 - 238 - **716** - 722 - 1461
GOISAVOST Bernard Charles (1942-) - 292 - 719

Etat des personnes étant Nées où Mariées où décédées où concessionnaires
à La Foa

GOISAVOST Cécile Marguerite (1896-) - 471 - **717** - 722 - 1461
GOISAVOST Charles Aimé (1893-1974) - **718** - 722 - 1199 - 1461
GOISAVOST Christian Joseph (1902-1985) - 292 - **719** - 722 - 725 - 1461
GOISAVOST Christiane (1934-1952) - 292 - 719
GOISAVOST Christine Yvonne (1904-) - 330 - **720** - 722 - 1461
GOISAVOST Désiré Paul (1906-1968) - **721** - 722 - 1461
GOISAVOST Edmond Narcisse (1911-) - 722 - 1461
GOISAVOST Edouard Francois (1934-1962) - 721
GOISAVOST Eli Christian (1940-) - 292 - 719
GOISAVOST Gérard Felix (1938-2014) - 292 - 719
GOISAVOST Henri Désiré (1931-) - 292 - 719
GOISAVOST Imelda - 721
GOISAVOST Joseph François (1866-1932) - 716 - 717 - 718 - 719 - 720 - 721 - **722** - 723 - 724 - 1461
GOISAVOST Josiane Florence (1941-1999) - 292 - 719
GOISAVOST Léonie (1899-1970) - 218 - 722 - **723** - 1461
GOISAVOST Marie Pierrette (1843-) - 722
GOISAVOST Maurice Noel (1936-2013) - 292 - 719
GOISAVOST Rachelle Suzanne (1908-) - 562 - 722 - **724** - 1461
GOISAVOST Raymond Dit Coco (1932-1994) - 292 - 719
GOISAVOST Renée Louise (1891-1960) - 722 - 1461
GOISAVOST Roger (1930-1931) - 292 - 719 - **725**
GOISAVOST Serge (1944-1993) - 292 - 719
GOSSE Eugène Henri (1909-1970) - 1571
GOSSET Henri Eugene (1880-) - 1064
GOSSET Louise Désirée (1904-1970) - 1064
GOUHIER Blanche (1894-1895) - **726**
GOUHIER Charles Henri (1860-1925) - 726 - 727
GOUHIER Henri (1893-) - **727**
GOUIN Anita - 187
GOUIN Henriette Marie (1904-1982) - 1141
GOUIN Léonie Augusta (1911-1973) - 1022
GOUJON Jean Marie (1830-1887) - **728**
GOUJON Jean Marie (1861-1900) - **729**
GOURLAOUEN Augustine Victorine (1855-1886) - 627
GOUZONNAT Marie Hortense (1830-) - 422
GOYETCHE Gael (1953-) - 1026
GRAMONT Marie-Eve - 510
GRANDJEAN Marie Victorine (1861-) - **730** - 793
GRAS Denise Elvire Louise (1900-1974) - 1548
GRASSI Anita - 592
GRASSI Dominique (1864-1933) - 731
GRASSI Henriette (1926-) - 592
GRASSI Marie Paul - 592
GRASSI Rose Ursule (1915-1980) - 585 - **731**
GRAUBY Joseph (1838-1912) - **732**
GRAZIANI Charles Sixte (1908-1973) - **733** - 738 - 981
GRAZIANI Charline Germaine (1905-1999) - **734** - 738 - 981
GRAZIANI Madeleine Eugénie (1903-) - **735**
GRAZIANI Paulette Françoise (1914-1986) - **736** - 738 - 981
GRAZIANI Pierre Louis Dit Pierrot (1907-) - **737** - 738 - 981
GRAZIANI Sixte (1862-1927) - 733 - 734 - 736 - 737 - **738** - 739 - 981
GRAZIANI Yvonne Clothilde (1914-1999) - 738 - **739** - 981
GREPPO Blanche Juliette (1910-1994) - 1150
GREPPO Henriette Julienne (1908-) - 1413
GRIMIGNY Charles Paul (1912-1996) - 429
GRIMM Jeanne Camille (1893-1968) - 741
GRIMM Louis (1887-) - **740** - 741 - 824
GRIMM Louis Julien (1850-1889) - 740 - **741** - 742 - 824
GRIMM Victor Eugène (1886-1958) - 741 - **742** - 824
GROLET Adhémard Oswald (-1919) - **743**
GROS Pierre Ferdinand (1846-1901) - **744**
GROSDEMANGE Justine (1839-) - 377

Etat des personnes étant Nées où Mariées où décédées où concessionnaires
à La Foa

GUELATTI Ali Albert (1915-) - 1403
GUELATTI Clément Victorin (1912-) - 1403
GUELATTI Jean Fernand (1914-) - 1403
GUELATTI Paul Ahmed (1918-) - 1403
GUELATTI BEN SI BELKASSEM Aissa (1856-1923) - 1403
GUELPA Olinda (1851-) - 988 - 991 - 993 - 994 - 995
GUÉMY - 746
GUÉMY Edouard Charles (1917-) - 329 - **745** - 748
GUÉMY Jean Claude (1942-) - 745 - 748
GUÉMY Médiane Fanny (1872-1900) - **746** - 1227
GUÉMY Yolande (1944-) - 745 - 748
GUÉMY ONETTO Charles Albert (1893-1966) - 329 - 745 - 746 - 1227 - 1228 - 1229
GUENDON Marie Rose Dite Guendron (1862-1926) - 651
GUEPY Claude Charles (1890-1943) - 1331
GUEPY Genevieve (1926-2013) - 1331
GUÉPY Jean Jules Denis Clovis (1865-) - 747
GUÉPY Paule Jeanne Eugénie (1901-1943) - **747**
GUEPY Pierre Charles Georges (1920-2000) - 1331
GUEPY Yvette (1922-2007) - 1331
GUERFA Adah (1921-) - 353
GUERFA Liamna (1924-) - 353 - 745 - **748**
GUERFA Mohamed (1927-) - 353
GUERFA ABDALLAH BEN MOHAMED (1861-1936) - 353 - 748
GUERFA ABDALLAH BEN MOHAMES Gabrielle Dite Gaby (1917-1996) - 353
GUERFA ABDALLAH BEN MOHAMES Louise (1912-) - 353
GUERFA ABDALLAH BEN MOHAMES Marie (1915-1993) - 353
GUÉRIN Charlotte (1802-1892) - 773
GUESDON Mathilde Reine (1872-) - 820
GUEST Ange Rosalie (1885-) - 791
GUIBERT Joseph Edouard Théophile (1877-1955) - 338
GUICHARD François (1848-1903) - **749**
GUICHARD Marie (1913-2013) - 1302
GUIDICELLI Charles Antoine (1898-1921) - 714
GUIDICELLI Tullie Mathien (1884-1968) - 714
GUIHARD Alice Marguerite Mathilde (1915-1990) - 376 - **750** - 751
GUIHARD Auguste Paul (1907-) - 751 - 1411
GUIHARD Claude - 765
GUIHARD Claude Roger - 752 - 765 - 1218
GUIHARD Ernest Alexis Eugène (1874-1937) - 750 - **751** - 752
GUIHARD Jocelyne - 765
GUIHARD Karl - 765
GUIHARD Louis Eugène (1905-) - 694 - 751
GUIHARD Lucette Eugénie - 752 - 1218
GUIHARD Lucie Rose (1900-) - 751
GUIHARD Lucien Pierre (1904-1991) - 751 - **752** - 1218
GUIHARD Marthe Jeanne Lucie (1899-1899) - 751
GUIHARD Pierre Marie (1850-1908) - 751
GUIHARD Simone Clothilde - 752 - 1218
GUIHARD Théodore Eugene - 752 - 1218
GUILI René Armand Stanislas (1900-) - 734
GUILLARD Victoire Marie Henriette (1849-1900) - **753** - 759 - 760 - 763 - 766
GUILLAUME Achille Jean Baptiste (1875-1943) - 152 - **754**
GUILLAUME Marie Suzanne (1844-1905) - **755**
GUILLAUME Suzanne Clémentine (1893-1955) - 287
GUILLEM Joseph (1853-1911) - **756**
GUILLEMET Louis (1882-1882) - 757
GUILLEMET Louis Pierre Bienaimé (1826-1881) - 757
GUILLEMET Marie Alexandrine Henriette (1862-1930) - **757**
GUILLEMOTEAU Angèle Marcelle (1909-) - 67 - **758**
GUILLEMOTEAU François Hippolyte (1865-1945) - 67 - 758
GUILLERMET Blanche Jeanne (1879-1964) - 434 - 435 - 437 - 753 - **759** - 763
GUILLERMET Eugénie Marie (1882-1865) - 753 - **760** - 763 - 1486 - 1487

Etat des personnes étant Nées où Mariées où décédées où concessionnaires
à La Foa

GUILLERMET François - 763
GUILLERMET Georges Paul (1922-) - 28 - **761** - 766
GUILLERMET Guy Marcel (1926-) - 28 - **762** - 766
GUILLERMET Jean (1846-1905) - 753 - 759 - 760 - **763** - 766
GUILLERMET Jean Jacques (1928-1997) - 28 - **764** - 766
GUILLERMET Lucette Georgette (1936-) - 28 - **765** - 766
GUILLERMET Victor (1887-1952) - 28 - 753 - 761 - 762 - 763 - 764 - 765 - **766**
GUILLINI Julie (1829-1911) - 1319
GUILLIOT Aimée Aurélia (1852-) - 1473
GUILLORY Marie Alexandrine Xaviere (1866-) - 18 - 19 - 22 - 24 - 26
GUINARD Roger Jean Adrien (1913-) - 1639
GUISGANT Joseph Celestin (1901-1961) - 914
GUISGANT Louis Roger Charles (1921-1986) - 1323
GUISGANT Louise Ernestine (1897-1968) - 693
GUTTIN Jean-Baptiste (1843-1916) - 653 - **767**
GUYADER Françoise (1865-1936) - 247

H

HACQUE Louis Mathurin (1853-1901) - **768**
HACQUES Charles Auguste Marie (1873-1928) - **769**
HACQUES Charles Marie Henri (1841-1892) - 769 - 771 - 772 - 776
HACQUES Félix (1876-1888) - **770** - 773 - 1036
HACQUES Georges (1883-1938) - **771**
HACQUES Henriette Lucette (1887-1888) - **772**
HACQUES Joseph (1791-1861) - 773
HACQUES Joseph Charles (1836-1913) - 770 - **773** - 774 - 775 - 1036
HACQUES Louise Joséphine (1874-1930) - 163 - 164 - 165 - 166 - 167 - 168 - 773 - **774** - 1036
HACQUES Marie Louise (1869-1898) - 773 - **775** - 1036 - 1073 - 1074 - 1076 - 1077 - 1078 - 1081
HACQUES Marie Marguerite (1875-1958) - 511
HACQUES Pauline Alice (1887-1959) - **776**
HADJ KADDOUR Yamina Suzanne Dite Mina (1916-1998) - 368
HAMONT - 53
HANNEQUIN Marcel Eugène Stéphane - 661
HARAM Vénérante Nicole (1820-) - 541
HARBULOT Maurice (1911-1983) - 305
HARDEL Emile Victor (1867-1914) - 704 - **777** - 778 - 779
HARDEL Emilie Madeleine (1908-1995) - 704 - 777 - **778**
HARDEL Marcel Maxime (1910-1969) - 704 - 777
HARDEL Marguerite Eugénie (1912-1984) - 704 - 777
HARDEL Pierre (1904-1985) - 704 - 777 - **779**
HARDY Théophile Louis (1914-1980) - 10
HARLOT Andréa Marie (1890-) - **780**
HARLOT Marie Constant (1853-1898) - 780
HASTERT Mathias (1841-1911) - 263
HAUBERT Clair - 781
HAUBERT Léon Arthur (1851-1882) - **781**
HAUSTIEN Jacques - 748
HAUTCOEUR Andrée - 1322
HAUTCOEUR Gabriel (1905-) - 1322
HAUTCOEUR Gabriel Georges (1866-1944) - 782
HAUTCOEUR Léa Yvonne Gabrielle (1900-1989) - **782** - 1303
HAUTCOEUR Raymond - 1322
HAUTCOEUR René - 1322
HAUTCOEUR Robert - 1322
HAUTCOEUR Alphonse Joseph (1839-1888) - 222
HAUTCOEUR Mauricette - **783**
HEANEY Florence Marie (1849-1883) - 1340
HELLARD Marie (1835-) - 1094
le HEN Maria (1853-) - 930
HENCHOZ Dalila Emilia (1884-) - **784**

Etat des personnes étant Nées où Mariées où décédées où concessionnaires
à La Foa

HENCHOZ Tell Alexandre (1848-1922) - 784
HENNESSY William (1857-1930) - 785
HENNESSY Williamina Dite Nina (1899-1920) - **785**
HÉNOT Louis Alexandre (1841-1897) - **786**
HÉNOT Louis Dominique (1802-1853) - 786
HENRY Yves Marie (1845-1894) - **787**
HERMANT Eugène Octavie Stéphanie (1884-) - 1612
HEUZÉ Mélanie Victorine (1835-1888) - 537 - **788**
HEYMANN Antoine Eugène (1881-1958) - **789**
HEYMANN Charles Henri Dit Alphonse (1877-1967) - **790**
HEYMANN Georges Auguste (1876-) - **791**
HEYMANN Henriette Lucette (1923-) - 94
HEYMANN Jean Georges (1834-1904) - 789 - 790 - 791
HOBIGAND Cécile Lodoïska Dite Berthe (1858-1919) - 1133
HOCQUELOUX Jean Joseph Marie (1862-1947) - **792** - 800 - 1609
HOCQUET Alphonse (1852-) - 730 - **793**
HOCQUET Louise Marie (1879-1966) - 730 - 793
HORIO Marie Louise - 1262
HORS Gaspard Dit Vicente (1849-1913) - **794**
HOULLON Charles Jules (1853-1907) - **795**
HUET Constant Faustin (1852-) - 1107
HUGUENY Amélie Antonia (1878-1951) - 712 - **796**
HUGUENY Pierre Nicolas (1840-1889) - 796
HUGUES Marie (1870-) - 231
HUYARD Alexandre Charles (1875-1954) - 1066
HUYARD Gustave Alexandre (1885-1948) - 47

I

IMBERT Sylvie Rosalie (1852-1889) - **797** - 1420 - 1421 - 1422 - 1423 - 1424
INACHOUMOUTOU - 798
INACHOUMOUTOU Augustine Aricou (1879-1935) - **798** - 959 - 961 - 962 - 963 - 964 - 966 - 967 - 968 - 969 - 970 -
971 - 972 - 973 - 974 - 975
INACHOUMOUTOU Marianne Joséphine (1882-) - 399 - 403 - 405 - 409 - 410
INAUDI Jacques Jean (1845-1895) - **799**
ISTIVIE Gabrielle Noemie Alphonsine (1908-) - 1297
ISTIVIE Georges Auguste Emile (1881-1908) - 1297

J

JACQUET Jeanne Marie (1862-1924) - 792 - **800** - 1184 - 1185 - 1186 - 1187 - 1188 - 1189 - 1190 - 1191 - 1192 - 1193
- 1194
JAGUÉLIN Joséphine Dite Jacqueline (1856-1913) - 207
JAMAIN Emile - **801** - 1185
JAMAIN Heriette Sidonie (1894-1944) - 93
JAMIN Louise Dite Pierrette (1915-) - 1358
JANIN Pierre (1913-) - 460
JANNIARD Marie Marguerite (1893-1968) - 1431
JEAN Augusta - 898
JEAN-BAPTISTE Thérèse Albertine Dite Doudoute (1892-1982) - 1130
JEAN BPATISTE Fernand Dit Doudoute - 1454
JEANNIN Aimé (1939-) - 293 - **802** - 819
JEANNIN André (1942-1943) - 293 - **803** - 819
JEANNIN Annie France (1949-1949) - 293 - **804** - 819
JEANNIN Edouard Narcisse (1893-) - 1 - 807 - 819 - 1507
JEANNIN Emile Arthur (1901-1963) - 1 - 242 - **805** - 807
JEANNIN Eugene (1952-) - 355 - **806** - 808
JEANNIN Eugène Emmanuel (1861-1940) - 1 - 805 - **807** - 808 - 812 - 814
JEANNIN Eugène Jules (1899-) - 1 - 355 - 806 - 807 - **808**
JEANNIN Eugénie - 355 - 808

Etat des personnes étant Nées où Mariées où décédées où concessionnaires
à La Foa

JEANNIN Evelyne - 355 - 808 - 1414 - 1418
JEANNIN Francois (1956-1973) - 293 - **809** - 819
JEANNIN Georgy (1943-1982) - 293 - **810** - 819
JEANNIN Isaac (1835-) - 807
JEANNIN Jean Claude (1941-1973) - 293 - 819
JEANNIN Jeannine - 355 - 808
JEANNIN Juanita (1945-) - 293 - **811** - 819
JEANNIN Kévin (1992-) - 806
JEANNIN Louis Xavier (1896-) - 1 - 807 - **812**
JEANNIN Marie Claire (1965-) - 293 - **813** - 819
JEANNIN Marie Noémie (1895-1947) - 1 - 19 - 20 - 21 - 23 - 25 - 27 - 807 - **814**
JEANNIN Marie Rose (1951-) - 293 - **815** - 819
JEANNIN Maurice Didier (1954-) - 293 - **816** - 819
JEANNIN Michel (1961-) - 293 - **817** - 819
JEANNIN Micheline (1946-) - 293 - **818** - 819
JEANNIN René Charles Edouard (1919-1982) - 293 - 802 - 803 - 804 - 809 - 810 - 811 - 813 - 815 - 816 - 817 - 818 - **819** - 1507
JEANNIN Rodrigue (1979-) - 806
JEANNIN Sabrina (1982-) - 806
JEANQUIN Florentine Françoise Virginie (1815-) - 1090
JEUNET Edmond Paul (1865-) - 820
JEUNET Mathilde Pauline (1900-1963) - **820**
JOCTEUR Germaine (1932-2008) - 858
JOLIVET Pierre Charles (1831-1878) - **822**
JOLIVET Pierre Charles (-1878) - **821**
JOSSET Georges Armand (1850-1893) - 823
JOSSET Justine Aida (1887-1944) - 94 - **823** - 1562
JOUAN Alphonsine Anne-Marie (1857-1905) - 1292 - 1293 - 1294 - 1296 - 1297
JOUAN Marie Mélie Henriette (1852-1904) - 929
JOUANNE Louise Perrine (1858-) - 481 - 482
JOUBERT Marie Victorine (1848-) - 629 - 632
JOURNIAC Jeanne - 624
JOUVENT Blanche Marie Madeleine (1876-) - 1412 - 1413 - 1416 - 1417
JULIEN Pierre (1836-1906) - 824
JULIEN Victorine (1866-) - 740 - 741 - 742 - **824** - 948 - 949 - 950 - 951 - 952

K

KABAR Charles (1865-1932) - **825** - 826
KABAR Jolimou (1819-1914) - 825
KABAR Rosa (1902-1979) - 164 - 825 - **826**
KABAR Victor Edouard Paul (1898-1929) - 825
KALANQUIN François Hubert (1833-1899) - **827**
KAMATCHI Jules (1899-) - 61 - **828**
KAMATI Jules (1899-) - **829**
KAMÉA - 1437 - 1438 - 1439 - 1440
KANAGUSIKU Mathen - 830
KANAGUSIKU Odette Laure (1919-) - 161 - 830
KANAGUSIKU Taro (1867-1945) - 161 - **830**
KAOUA Denis - 1635
KASMAN Jean Bernard - 813
KASMAN Jean Claude - 815
KAWASAKI Daishiro - 831
KAWASAKI Masaiti (1889-1938) - **831**
KERJOANT Julien Marie (1847-1878) - **832**
KERJOUAN Julien (1847-1878) - **833**
KERJOUAN Vincent (1824-1873) - 833
KIES Marie Madeleine (1842-1932) - 911 - 912
KLÉAN Anna (1830-) - 930
KLEIN Samuel (1815-1877) - **834**
KLING Alain Bernard (1951-) - 838 - 1538

Etat des personnes étant Nées où Mariées où décédées où concessionnaires
à La Foa

KLING Christian Marie Roger (1955-) - **835** - 838 - 1538
KLING Eliane Marie Françoise (1953-) - **836** - 838 - 1538
KLING Jean-Yves (1943-) - 838 - 1538
KLING Karcie Paulette (1948-) - 838 - 1538
KLING Maryse Annie Christine (1958-) - **837** - 838 - 1538
KLING Massia Hélène (1930-) - 838 - 1538
KLING Massini Janine (1932-) - 838 - 1538
KLING Missa Thérèse (1941-) - 838 - 1538
KLING Monique Simone (1951-) - 838 - 1538
KLING Natinem Raymonde (1939-) - 838 - 1538
KLING Nicolas - 835
KLING Priva Camille (1936-) - 838 - 1538
KLING Raphael (1882-1974) - 835 - 836 - 837 - **838** - 1538
KLING Saimen Raymond (1928-1999) - 838 - 1538
KLING Sainen Ginette (1934-) - 838 - 1538
KLING Sebvastien - 835
KLING soupini Yvonne (1946-) - 838 - 1538
KLING Thira Irène (1949-) - 838 - 1538
KLING Tiomé Daniele (1947-) - 838 - 1538
KLING vette (1945-) - 838 - 1538
KOLLEN Léon Hubert Michel (1879-1952) - 1123
KOLLEN Robert Roger Hubert (1931-) - 1123
KRASA Bernarda (1830-) - 247
KRETZ Henri (1886-1887) - **839**
KRETZ Jean Pierre (1852-1902) - 839 - 840 - 841 - 842 - 843
KRETZ Jean Pierre (1892-) - **840**
KRETZ Joseph (0188-) - **841**
KRETZ Maria (1891-1971) - **842**
KRETZ Marie Catherine (1874-) - **843** - 1338 - 1339

L

LABADIE Catherine (1840-) - 435 - 436 - 438
LABASSETTE Jean (1858-1930) - 690
LACABANNE André Maurice (1901-) - 552
LACABANNE Auguste César (1864-) - 552
LACEUNE François (1835-1876) - **844**
LACOMBE Anne - 1532
LACOMBE Antoine Germain (1850-1894) - 650 - 845
LACOMBE Blanche Marie (1888-1964) - 376 - 377 - 378 - 650 - **845**
LACOMBE Hortense Marie Léontine (1890-1965) - 650 - 1073
LACOMBE Mathilde Lucie (1894-1975) - 650
LACOMBE Séraphine Aglaé Dite Adélaïde Joséphine (1855-1894) - 299
LACOSTE Pierre (1838-1878) - **846**
LACOURT Albert (1923-) - 492 - **847** - 853
LACOURT André Jean (1908-) - 492 - **848** - 853
LACOURT Armel - 856
LACOURT Barthelemy (1851-1884) - 683 - **849** - 853
LACOURT Charles Joseph (1899-1971) - 492 - **850** - 853 - 858 - 1152
LACOURT Gabriel Maurice (1914-) - 492 - **851** - 853
LACOURT Gaston (1917-) - 492 - **852** - 853
LACOURT Jean-Louis - 858
LACOURT Jean-Luc - 858
LACOURT Joseph (1874-1941) - 492 - 683 - 847 - 848 - 849 - 850 - 851 - 852 - **853** - 854 - 855 - 856 - 857
LACOURT Joseph Georges (1903-1972) - 492 - 853 - **854**
LACOURT Joséphine - 856
LACOURT Joséphine Marguerite (1921-) - 492 - 853 - **855**
LACOURT Marcel (1910-1990) - 492 - 853 - **856**
LACOURT Mariannick - 858
LACOURT Marie Claude - 858
LACOURT Marie Edmée - 858

Etat des personnes étant Nées où Mariées où décédées où concessionnaires
à La Foa

LACOURT Marie Josée - 858
LACOURT Martine - 858
LACOURT Michel - 858
LACOURT Robert Felix (1906-) - 492 - 853 - **857** - 1295
LACOURT Roger (1925-2009) - 850 - **858** - 1152
LACROIX Berthe Eugène (1884-1911) - **859** - 861 - 912
LACROIX Cécile Louise Augustine (1887-1960) - **860** - 861 - 1572
LACROIX Charles Alexandre - 861
LACROIX Eugène Augustin (1846-1905) - 859 - 860 - **861** - 862
LACROIX Eugénie Marie - 861
LACROIX François d'Assises (1817-1891) - 861
LACROIX Paul (1883-1886) - 861 - **862**
LACROIX Raymond Henri Edouard (1916-2005) - 385
LACROSE Adèle Augustine Louise (1898-1977) - 1627
LACROSE Alfred Emile Albert (1901-1971) - **863**
LACROSE Lucien Louis (1926-2001) - 863
LACROSE Raymond Louis Eugène (1922-2010) - 863
LAFFÉTÉ Anes Elie (1853-1939) - 864
LAFFÉTÉ Yvonne Odette (1885-1969) - **864**
LAGALISSE Alexis (1840-1891) - **865** - 866 - 867 - 868 - 869 - 1579
LAGALISSE François Joseph (1877-1878) - 865 - **866** - 1579
LAGALISSE Hélène - 649
LAGALISSE Héloïse Hélène (1885-1950) - 865 - **867** - 1579
LAGALISSE Jacques - 865
LAGALISSE Joséphine Hélène (1868-1903) - 131 - 135 - 137 - 138 - 139 - 140 - 142 - 865 - **868** - 1579
LAGALISSE Louise (1880-1976) - 865 - **869** - 1230 - 1232 - 1233 - 1236 - 1237 - 1240 - 1243 - 1244 - 1579
LAGDAR (-1878) - **870**
LAGENTIE Femme Indigène (1850-) - 1461
LAGROU Appoline - 666
LAIGLE Marcelle Yvonne (1922-2012) - 307
LAINÉ (-1878) - **871**
LAISNÉ Désiré Georges Julien (1896-1920) - **872** - 874 - 1366
LAISNÉ François Alexandre (1843-1900) - **873** - 874
LAISNÉ Marie Françoise Joséphine (1880-1962) - 530 - 531 - 554 - 555 - 556 - 557 - 558 - 872 - 873 - **874** - 1366
LAKDAR OULD BEN YOUSSEF (1846-1878) - **875**
LALLIER Jules Louis Dit Le Baron (1840-1902) - **876**
LAMARRE Victor Jules (1849-1913) - **877**
LAMBERT Eugénie Louise Dite Louissette Louis (1910-1976) - 32 - **878** - 1034
LAMBERT Lucienne Rose (1914-2002) - 32 - 1034
LAMY Emilie Clotilde (1880-) - 390 - 391 - 392 - 393
le LANDAIS Charles Allan (1876-) - **879**
le LANDAIS François Marie Charles (1842-) - 879
LANDRY Marie (1845-1919) - 880
LANDRY Marie Joséphine (1849-1915) - **880** - 1227
LANGLET (1910-) - 459
LANGLOIS Adèle Augustine (1864-1878) - **881** - 882
LANGLOIS Auguste Louis Joseph (1838-1921) - 683 - 881 - **882** - 883 - 884 - 885
LANGLOIS Jean (1800-) - 882
LANGLOIS Jean (1868-1878) - 882 - **883**
LANGLOIS Pierre (1869-1878) - 882 - **884**
LANGLOIS Virginie Anastasie (1861-1878) - 882 - **885**
LANSEMAN René - 1459
LAPETITE Marguerite (1886-1948) - 170
LAPEYRE Henri (1848-1900) - **886**
LAPLANCHE Marguerite Adrienne (1905-) - 431
LARBI BEN ZAHOUANE (1858-) - **887**
LARDY Martial (1852-1883) - **888**
LARIVIERE Ursule (1830-) - 1525
LARRIVÉ Philippe Lambert (1835-1882) - **889**
LATOUPPIE André Lucien (1928-) - 468 - **890** - 897
LATOUPPIE Auguste François (1895-1963) - 173 - **891** - 894
LATOUPPIE Emile François (1896-) - 173 - 350 - **892** - 894

Etat des personnes étant Nées où Mariées où décédées où concessionnaires
à La Foa

LATOUIPIE François (-1949) - **893**
LATOUIPIE François Firmin (1850-1949) - 173 - 891 - 892 - **894** - 895 - 896 - 897 - 900 - 901
LATOUIPIE Georges François (1898-1898) - 173 - 894 - **895**
LATOUIPIE Gustave François (1894-1895) - 173 - 894 - **896**
LATOUIPIE Henri Francois (1892-) - 173 - 463 - 464 - 466 - 467 - 468 - 469 - 890 - 894 - **897** - 898 - 899 - 902 - 903
LATOUIPIE Henri Francois (1923-) - 468 - 897 - **898**
LATOUIPIE Henriette (1920-) - 189 - 468 - 897 - **899**
LATOUIPIE Léon Francois (1893-1952) - 173 - 894 - **900**
LATOUIPIE Marie Françoise (1889-1895) - 173 - 894 - **901**
LATOUIPIE Mauricette Marguerite (1926-) - 468 - 897 - **902**
LATOUIPIE Pierre (1825-) - 894
LATOUIPIE Serge Albert (1935-) - 468 - 897 - **903**
LAUGÉE Alphonsine Marie (1881-) - 359 - **904** - 1169 - 1170 - 1171 - 1172 - 1174
LAUGÉE Augustine Léonie (1889-1889) - 359 - **905**
LAUGÉE Joséphine Jeanne Françoise (1886-) - 359 - 532 - 533 - 534 - **906**
LAUGÉE Léonie Marie (1883-1965) - 116 - 117 - 359 - **907**
LAUGÉE Pierre Michel Alphonse (1842-1917) - 359 - 755 - 904 - 905 - 906 - 907
LAUMY Nicolas (1834-1890) - **908**
LAUNAY Eugénie (1891-) - 1041
LAURELLI Paul (1907-) - 1065
LAURENT Philippine Paule Germaine (1894-1986) - 919
LAUTIER Eugène Urbain (1840-1910) - **909**
LAVERGNE Françoise (1856-1898) - 484 - 485 - 487 - 491 - 492 - 494 - **910**
LAVERGNE Léonard Martial (1884-1905) - 911
LAVERGNE Louis Léonard (1845-1910) - **911** - 912
LAVERGNE Louis Martial (1874-1939) - 859 - 911 - **912**
LAVIGNE Célestine (1888-1958) - **913** - 1450 - 1451 - 1452 - 1453 - 1454 - 1455
LAVIGNE Jean (1851-1908) - 913 - 914 - 915 - 916
LAVIGNE Marguerite (1891-1967) - **914** - 1581
LAVIGNE Mariette Dite Henriette (1894-1963) - 105 - 106 - 107 - **915**
LAVIGNE Rosalie Augustine (1887-) - **916** - 1529 - 1530 - 1533
LAVIN Francis - 1282
LAVOIX Alice Marie (1878-) - 274 - **917** - 921
LAVOIX Amélie Marie (1901-1901) - 494 - **918** - 919
LAVOIX Charles (1946-) - 922
LAVOIX Charles Edmond Georges (1876-1929) - 494 - 918 - **919** - 920 - 921 - 922 - 924 - 927
LAVOIX Georges (1927-) - 922
LAVOIX Georges Charles (1902-) - 494 - 919 - **920**
LAVOIX Georges Eymeric Marie Auguste (1855-1909) - 917 - 919 - **921** - 923 - 925
LAVOIX Lucien Charles (1906-) - 494 - 919 - **922** - 926
LAVOIX Marguerite Jeanne Marie Dite Rita (1873-1946) - 272 - 921 - **923**
LAVOIX Marguerite Marie Amélie (1907-1992) - 494 - 919 - **924**
LAVOIX Marie Eugénie Amélie (1893-1894) - 921 - **925**
LAVOIX Maurice Georges Marcel (1909-1927) - 494 - 919
LAVOIX Monique Lucienne (1929-) - 922 - **926** - 997 - 998
LAVOIX Paul (1904-1919) - 494 - 919 - **927**
LAVOIX Paul (1955-) - 922
LAVOIX Raymond (1950-) - 922
LAVOIX Raymond Paul (1912-) - 494 - 919
LAVOIX Yveline Marguerite Josiane (1948-) - 922
LAZARE Simon Francis (1897-1948) - 1529
LEB Madeleine (1847-) - 1470
LEBEAU Isidore (1838-1876) - **932**
LE BESCOND Guillaume Marie (1875-1885) - 173 - **928**
LE BONER Marie Yvonne (1840-1883) - 696
LEBRAY Julienne Françoise (1805-) - 345
LEBRET Amélie (1907-1925) - 338 - **933** - 939
LEBRET Anne Marie Dite Nenette (1890-) - **934** - 935 - 1067
LEBRET Felix Pierre Alfred (1852-1900) - 934 - **935** - 936 - 937 - 938 - 939 - 940 - 1067
LEBRET Françoise Eugénie (1889-1972) - 935 - **936** - 1067 - 1594 - 1596
LEBRET Gabrielle Jeanne (1887-1936) - 935 - **937** - 1067 - 1590 - 1591 - 1592 - 1593
LEBRET Maurice Louis (1898-1989) - 935 - **938** - 1067

Etat des personnes étant Nées où Mariées où décédées où concessionnaires
à La Foa

LEBRET Victor Frédéric (1883-) - 36 - 338 - 933 - 935 - **939** - 1067
LEBRET Virginie Marie (1885-1972) - 562 - 565 - 566 - 935 - **940** - 1067
LEBRUN Philippe (1844-1909) - **941**
LÉCARD Adèle Marie Emilie (1888-1967) - 942 - 1555
LÉCARD Antoinette (1829-1918) - 942
LÉCARD Antoinette Camille Marie Victoire (1883-1884) - 942 - 1555
LÉCARD Antoinette Pauline Marie Emilie (1885-) - 942 - 1555
LÉCARD Charles Edouard Théodore (1850-1890) - **942** - 1555
LÉCARD Théodora Marie Victoire (1886-) - 942 - 1555
LECAUX Jules Achille (1845-1877) - **943**
LECHANTEUR Bernard - 1321
LECHANTEUR Charles Emile (1840-1907) - 944 - 945 - 946
LECHANTEUR Emmanuel (1891-1946) - **944**
LECHANTEUR Lucien (1895-1979) - **945**
LECHANTEUR Paul (1889-1890) - **946**
LECLERE Charles Auguste (1905-1972) - 1233
LECOMTE Adrien Laurent (1836-1878) - **947**
LECOMTE Etienne Michel (1892-) - 824 - **948** - 952
LECOMTE Louis Augustin (1896-) - 824 - **949** - 952
LECOMTE Louise Désirée (1894-1874) - 824 - **950** - 952
LECOMTE Thérèse Victoria (1898-1966) - 824 - **951** - 952
LECOMTE Victor Julien (1850-1939) - 824 - 948 - 949 - 950 - 951 - **952**
LECONTE Euphrosine Joséphine Victorine (1842-1919) - 757
LE CONTE Jean Pierre Bien Aimé (1842-1894) - **929**
LECONTE Louise (1915-) - 969
LÉCORCHÉ Joséphine Elisa (1850-1885) - **953** - 954 - 1394
LÉCORCHÉ Marie Eugénie (1875-) - 953 - **954** - 986 - 987
LECOSSOIS Edmond (1888-1932) - 956
LECOSSOIS Léon Edouard (1882-1889) - **955** - 956
LECOSSOIS Louis Frédéric (1841-1891) - 955 - **956** - 957
LECOSSOIS Marie Berthe (1883-1884) - 956
LECOSSOIS Marie Louise (1877-1888) - 956
LECOSSOIS Marie Louise Anna (1891-) - 956 - **957**
LECOURIEUX Armelle Yvonne Reine (1940-1984) - 1642
LECOURIEUX Daniella Yannick Josette (1977-) - **958**
LECOURIEUX Jean Jacques (1942-) - 958
LECOURIEUX Kenny Jean Jacques Victor (1996-) - 1314
LECOURIEUX Kilian Gabriel (2000-) - 1314
LECOURIEUX Roger Jean-Jacques Victor (1968-) - 1314
LECOURIEUX Stephen Malvik Roger Maurice (1997-) - 1314
LEE Georges - 647
LEFEBVRE Auguste Léon Paul (1899-) - 798 - **959** - 967 - 1633
LEFEBVRE Auguste Louis (1853-1888) - **960**
LEFEBVRE Clothilde Théodorine (1903-) - 798 - **961** - 967 - 1629
LEFEBVRE Désiré Augustin (1850-1910) - 965
LEFEBVRE Emile Marius (1905-1963) - 798 - **962** - 967 - 1475
LEFEBVRE Florentine Louise (1914-) - 798 - **963** - 967
LEFEBVRE Ghislaine - 959 - 1633
LEFEBVRE Joseph Edouard (1907-1970) - 798 - **964** - 967
LEFEBVRE Joséphine - 959 - 1633
LEFEBVRE Joséphine Catherine (1879-) - **965** - 1346 - 1347
LEFEBVRE Joséphine Emilienne (1896-1896) - 798 - **966** - 967
LEFEBVRE Léon Louis (1869-1922) - 798 - 959 - 961 - 962 - 963 - 964 - 966 - **967** - 968 - 969 - 970 - 971 - 972 - 973 - 974 - 975
LEFEBVRE Léonie Augustine (1897-) - 381 - 798 - 967 - **968**
LEFEBVRE Louis Adrien (1912-) - 798 - 967 - **969**
LEFEBVRE Marcel Ferdinand (1918-1918) - 798 - 967 - **970**
LEFEBVRE Marceline Henriette (1917-1917) - 798 - 967 - **971**
LEFEBVRE Marie Adrienne (1910-) - 798 - 967 - **972**
LEFEBVRE Pierre Dit Pierrot - 959 - 1633
LEFEBVRE Renée Lucienne (1921-) - 798 - 967 - **973**
LEFEBVRE Suzanne - 959 - 1633

Etat des personnes étant Nées où Mariées où décédées où concessionnaires
à La Foa

LEFEBVRE Suzanne Henriette (1909-1909) - 798 - 967 - **974**
LEFEBVRE Théodore Clotaire Alfred (1901-1944) - 798 - 967 - **975** - 1614
LEFEBVRE Victor - 976
LEFÉE Louis Julien Victor (1899-1980) - 1065
LEFÈVRE Elisa Julie (1857-1935) - 188 - 191 - 192 - 196 - 197 - **976** - 1432 - 1433 - 1435 - 1436
LEFEVRE Lucette (1918-2010) - **977** - 1554
LEFEVRE Lucien Francois (1885-1955) - 977
LEFRANC Jean François Philippe Dit MASSUET (1820-1889) - **978**
LEFRANCOIS Jeanne Mélanie - **979** - 1251
LE GAL Joachim (1825-) - 930
LE GAL Joachim Marie (1852-1898) - **930**
LE GAL Marie Jeanne (1848-1914) - 1531
LEGAL Marie Léontine (1885-1940) - 1463
LE GAL Monique (1880-) - 930
LE GAL Odette (1881-) - 930
LEGARION Jeanne Marie (1888-) - 682 - **980** - 1424
LEGARION Julia Louise (1886-) - 682 - 733 - 734 - 736 - 737 - 738 - 739 - **981**
LEGARION Ludovic Dit Louis (1898-1969) - 175 - 176 - 682 - **982**
LEGARION Paul Pierre Louis (1916-1998) - 983 - 1078
LEGARION Paule Faustine Josephe (1919-) - 983 - 1078
LEGARION Pierre (1884-1934) - 682 - **983** - 1078
LEGARION Yvonne (1914-1947) - 983 - 1078
LÉGEARD Léon (1866-1933) - **984**
LEGRAND Edouard Cyprien Paul (1909-1979) - 72
LEGRAND Edouard Ernest (1861-1922) - 72
LEGRAND Ernest Charles Jean-Baptiste (1912-1992) - 72
LEGRAS Camile Marcel - 736
LEGUARREC Marie Yvonne - 682 - 980 - 981 - 982 - 983
LE GUEN Marie (1850-1877) - 288
LEHAULIER Aimable (1805-) - 882
LE HÉCHO Marie Joséphe Désirée (1853-1914) - 1042
LE HÉNAFF Jean-Pierre (1861-) - 1094
le LEIZOUR Ernest Alexandre Dit Pèpère (1872-1956) - 985
le LEIZOUR Ernest Claude (1908-1990) - 556 - **985**
LELANDAIS Joseph Pierre (1849-1910) - 954 - **986** - 987
LELANDAIS Paul Louis Joseph (1895-) - 954 - 986 - **987**
LELONG Albert (1904-1966) - 1384
LELONG Albert yvesz Léon - 1384
LELONG Armande (1926-) - 1384
LEMAITRE Antoine (1820-) - 993
LEMAITRE David Joseph (1894-1921) - **988** - 993
LEMAITRE Felix David (1916-) - 205 - **989** - 991
LEMAITRE Germaine Joséphine (1914-) - 205 - **990** - 991 - 1224
LEMAITRE Hélène Gabrielle (1889-) - 661 - 662 - 1250
LEMAITRE Jean Antoine (1883-1944) - 205 - 989 - 990 - **991** - 992 - 993
LEMAITRE Jean Claude (1860-) - 1250
LEMAITRE Julie Florence (1919-) - 205 - 991 - **992**
LEMAÎTRE Louis Antoine (1845-1918) - 988 - 991 - **993** - 994 - 995
LEMAITRE Louise Lucie Clémentine (1886-1903) - 993
LEMAITRE Marius Louis Félix (1884-1906) - 1250
LEMAITRE Olinda Jeanne Julienne (1888-) - 993 - **994** - 1442 - 1443 - 1444 - 1445
LEMAITRE Virginie Marie (1889-1967) - 180 - 181 - 182 - 183 - 184 - 446 - 993 - **995**
LENEUTRE Aimable Eugène (1854-1892) - 263
LENEUTRE Anastasie Suzanne (1877-1948) - 263
LENEUTRE Francoise Célestine (1880-) - 263 - 300 - 301
LENEZ Andrée Germaine (1913-) - **996** - 1222 - 1223
LENEZ Antonin (1924-1973) - 926 - **997** - 998
LENEZ Christiane Rose Georgette (1951-1953) - 926 - 997 - **998**
LENEZ Gaston (1885-1978) - 996 - 997 - 999
LENEZ Hélène Lucienne Marie (1952-) - 926 - 997
LENEZ Marie Thérèse Antoinette (1921-1988) - **999** - 1489
LENOBLE Auguste Dit Augustin (1831-1891) - 1000

Etat des personnes étant Nées où Mariées où décédées où concessionnaires
à La Foa

LENOBLE Marie Louise (1882-) - **1000** - 1301
LENTRETIEN Joseph (1833-1874) - **1001**
LÉONARD André Eugène (1935-) - 1012
LÉONARD Arsène (1885-1885) - **1002** - 1011
LÉONARD Charles Emile (1941-) - 1012
LÉONARD Claude Louis (1936-) - 465 - 1007
LÉONARD Edmond Maurice (1931-) - 465 - 1007
LÉONARD Ernest (1922-) - 1012
LÉONARD Eugène Paul (1886-1888) - **1003** - 1011
LÉONARD Felix Joseph (1926-) - 1012
LÉONARD Francoise Eugénie (1920-) - 1012
LÉONARD Gilbert Lionel (1941-) - 465 - 1007
LÉONARD Gilberte (1939-) - 465 - 1007
LÉONARD Henri Marcel (1939-) - 1012
LÉONARD Hippolyte Sylvain (1892-1921) - 465 - **1004** - 1011
LÉONARD Jacques Paul (1934-) - 465 - 1007
LÉONARD Jean Louis (1936-) - 1012
LÉONARD Joséphine Marguerite (1929-) - 123 - 465 - **1005** - 1007
LÉONARD Joséphine Mathilde Renée (1919-) - 183 - **1006** - 1380
LÉONARD Julien Joseph (1898-1951) - 465 - 1005 - **1007** - 1009 - 1011
LÉONARD Juliette Albertine Louise (1927-2004) - 101 - **1008** - 1380
LÉONARD Lucien Hippolyte (1927-) - 465 - 1007
LÉONARD Marguerite Marie (1928-) - 1380
LÉONARD Margueritte (1933-) - 1012
LÉONARD Marie Thérèse (1930-2010) - 1012
LÉONARD Mathilde Eugénie (1925-) - 465 - 1007 - **1009**
LÉONARD Noel Edouard (1922-1992) - **1010** - 1024 - 1380
LÉONARD Pierre Eugène (1945-) - 1012
LÉONARD Raymonde (1921-) - 465 - 1004
LÉONARD Renée Joséphine (1922-1992) - 465 - 1007
LÉONARD Sylvain (1831-1910) - 1002 - 1003 - 1004 - 1007 - **1011** - 1012 - 1014
LÉONARD Sylvain Emile Dit Eugène (1889-1948) - 1011 - **1012**
LÉONARD Sylvain Hippolyte Marcel (1921-) - **1013** - 1380
LÉONARD Sylvain Jules Joseph (1894-1963) - 1006 - 1008 - 1010 - 1011 - 1013 - 1380
LÉONARD Sylvain Silvin (1883-1905) - 1011 - **1014**
LEPAROUX Marie (-1861) - 685
LE PECHOUX Eugénie Solange (1915-1987) - 700
LE PECHOUX Joseph Marie (1867-1926) - 700
LEPEE Henri (1886-1951) - 1147
LEPEE Odette (1912-1990) - 1147
LEPEE Patrice (1916-1986) - 1147
LEQUES Francois Alphonse (1835-1913) - 1376
LEROUX Thérèse Antoinette (1923-1973) - 737
LEROUX Victor (1847-1894) - **1015**
LESAUX Jean François (1851-1874) - **1016**
LESSON - 1021
LESSON André Paul (1915-) - 37 - **1017** - 1021
LESSON Emile Jules (1908-) - 37 - **1018** - 1021
LESSON Eugène (1909-) - 37 - **1019** - 1021
LESSON Gtaston Joseph (1913-) - 37 - **1020** - 1021
LESSON Jules (1887-1956) - 37 - 1017 - 1018 - 1019 - 1020 - **1021** - 1022 - 1023
LESSON Lucien René (1910-) - 37 - 1021 - **1022**
LESSON Raymonde Olga (1920-1999) - 37 - 1021
LESSON Yvonne Lucienne (1917-) - 37 - 1021 - **1023**
LESTAS Paul (1855-1934) - 571
LE TEXIER Claude Marie (1842-1896) - **931**
LETHEZER Alain - 589
LETHEZER Alexis - 580
LETHEZER Alexis Cyprien (1909-1962) - 580
LETHEZER Désiré - 589
LETHEZER Felix (1899-1967) - 589 - 596
LETHEZER Gaston - 589

Etat des personnes étant Nées où Mariées où décédées où concessionnaires
à La Foa

LETHEZER Gérard - 580
LETHEZER Gisèle - 580
LETHEZER Gustave - 589
LETHEZER Jacky - 589
LETHÉZER Ludovia Yvonne (1924-2011) - 1010 - **1024**
LETHEZER Raumonde - 589
LETHEZER Régis - 580
LETHEZER Roger - 589
LETHEZER Victor - 589
LETHEZER Yvon - 580
LETRY Jeanne (1896-1969) - 531
LEVEL Emile (1853-1926) - 1025
LEVEL Marie-Philomène (1884-1899) - **1025**
LEVEQUE Yolande (1965-) - **1026**
LÉVY Salomon (1824-1873) - **1027**
L'HOPITAL Antoine (1828-1874) - **1028**
LIMOUSIN Brnard (1931-2013) - 878
LIMOUSIN Emile Léon (1907-1975) - 878
LINAS - 1030
LINAS Adèle (1892-1980) - 98 - 451 - 452 - **1029** - 1030
LINAS Joseph (1847-1923) - 98 - 1029 - **1030** - 1031
LINAS Josephine (1889-1893) - 98 - 1030 - **1031**
LINDOR Henri - 1636
LION Louis Eugène (1839-1902) - 880
LODS Alexis Jean Henri (1905-1989) - **1032** - 1136 - 1621
LODS Alfred Ferdinand (1859-1937) - 1032
LODS Germaine - 1032
LODS Liliane - 1032
LODS Maurice - 1032
LOMBARD Marthe Félicie (1879-) - 176
LOMBARD Pétronille (1844-1878) - **1033**
LOMMEL Adolphe Eugène (1875-1966) - 1291
LOMONT Jacqueline Marguerite (1907-) - 114
LOMONT Jean Francois Casimir (1911-) - 114
LOMONT Richard Alfred Dit Jack (1883-1940) - 114
LONGUETEAU Madeleine (1816-) - 1610
LOSI Jeanne - 87
LOUIS Georges Dit LAMBERT - 32 - 878 - **1034** - 1035
LOUIS Marie Louise (1849-) - 98 - 641 - 642 - 643
LOUIS ; LAMBERT France (1943-) - 1035
LOUIS ; LAMBERT Germaine (1945-2013) - 1035
LOUIS ; LAMBERT Louis Raymond (1911-1972) - 32 - 1034 - **1035**
LOUIS ; LAMBERT Lucien Jules (1917-1974) - 32 - 1034
LOUIS ; LAMBERT Marjorie (1941-) - 1035
LOUIS ; LAMBERT Viviane (1939-1941) - 1035
LOUISE Lucie (1836-1896) - 770 - 773 - 774 - 775 - **1036**
LOZACH Marie Louise (1870-1898) - 780
LUBIN Éléonore (1837-) - 550
LUCIANO Claude (1953-) - 512
LUCIANO Louis Jean Charles (Loulou) (1922-2003) - 512
LUCIANO Marguerite Berthe Marie (Maguy) (1919-1981) - 547
LUCIANO Roger Louis Marcel Marie (1950-2014) - 512
LUCIANO Thierry (1962-) - 512
LUCIEN Etienne Ignace (1866-1908) - 1037
LUCIEN Etienne Ignace (1908-) - **1037**
LUDEAU Jacqueline (1924-) - 451
LUTON Théodore Léon (1855-1918) - 650 - **1038**
LYON Antoinette Marie (1840-1905) - 1555

M

Etat des personnes étant Nées où Mariées où décédées où concessionnaires
à La Foa

MACCAM Marie (1898-1978) - 518
MACHEREZ Henri (1910-) - 963
MAC KAY Margaret (1846-1881) - 965
MACON Simon Dit COLARD (1853-1887) - **1039**
MACQUART ou MONCART Marie Hélène Henriette (1835-1877) - 522
MADJENE Ali Bendraham Mohamed (1895-1948) - 312
MAGAGNOSCO Antoine (-1907) - **1040**
de MAILLARD de LACOMBE-LAGRANGE (1878-1957) - 1489
MAISON Louis Ferdinand (1849-1908) - **1042**
MAISONNAVE Jean (1833-1890) - **1043**
MAÏ VAN Y (1863-) - 1041
MAÏ VAN Y Nicole - 1041
MAÏ VAN Y Paul Auguste (1911-) - **1041**
MAÏ VAN Y Roger Constant (1932-) - 1041
MALARD Clarisse Marie Augustine (1887-1971) - **1044**
MALARD Guillaume (1856-) - 1044
MALEJAC Anne-Marie (1915-) - 1223
le MANCHEC Marie Josèphe Dite Joséphine (1861-1885) - 338 - 339 - 340 - 341 - 342 - 343 - 344 - 345 - 346
le MANCHEC Marie Yvonne (1859-1907) - 1477 - 1478
MANCUSO Henriette Claire (1865-1926) - 320 - 321 - 1045
MANCUSO Jérôme (1830-1899) - **1045**
MANETTI Pierre (1852-1907) - **1046**
MANOIT Joseph (1829-1871) - **1047**
MARCAM (-1878) - **1048**
MARCEL Jules Dit Loulou (1913-) - **1049**
MARCEL Maurice - 1049
MARCAS Adolphe Emile (1885-1936) - **1050** - 1051 - 1052 - 1053 - 1054 - 1055 - 1056 - 1057 - 1058 - 1059 - 1348 - 1359
MARCAS Adolphe Jean (1883-1884) - 1348
MARCAS Anne - 1059
MARCAS Carmen - 1056
MARCAS Emile Ernest (1847-1885) - 1050 - 1348
MARCAS Emile Ernest (1920-1916) - 1050 - **1051** - 1359
MARCAS Eugénie Léonie (1923-) - 1050 - **1052** - 1359
MARCAS Frederic - 1058
MARCAS Georges Auguste (1918-) - 1050 - **1053** - 1284 - 1359
MARCAS Georgy - 1053 - 1284
MARCAS Henri - 1058
MARCAS Jean René (1927-) - 1050 - **1054** - 1288 - 1359
MARCAS Jean René Dit Tatave - 1054 - 1288
MARCAS Jeanine - 1056
MARCAS Jeanne Louise (1921-) - 1050 - **1055** - 1359
MARCAS Linda - 1054 - 1288
MARCAS Louis Marcel (1925-) - 1050 - **1056** - 1359
MARCAS Louisiane - 1056
MARCAS Marguerite - 1273
MARCAS Marguerite Thérèse (1929-) - 1050 - **1057** - 1359
MARCAS Marie Léonie (1916-) - 1050 - **1058** - 1359
MARCAS Maryse - 1056
MARCAS Michel - 1054 - 1288
MARCAS Micheline - 1054 - 1288
MARCAS Nadia - 1056
MARCAS Norbert - 1053 - 1284
MARCAS Paul Emile (1931-) - 1050 - **1059** - 1359
MARCAS Philippe - 1054
MARCAS Roger - 1058
MARCAS Rosemonde - 1059
MARCAS Sylvana - 1054
MARDAI Ringinmouniapin (1885-) - **1060** - 1352 - 1353 - 1354 - 1355 - 1356 - 1357 - 1358 - 1359 - 1361 - 1362 - 1365
MAREY Théodule Etienne (1839-1889) - **1061**
MARGUERIE Jean Alexandre (1826-1880) - **1062**
MARIDAS Adrien (1885-) - 29

Etat des personnes étant Nées où Mariées où décédées où concessionnaires
à La Foa

MARIDAS Alexandre (1881-1943) - 29
MARIDAS Antoine (1900-1901) - 29
MARIDAS Antonia (1900-1901) - 29
MARIDAS Astride (1890-1891) - 29
MARIDAS Edouard (1892-) - 29
MARIDAS Eugène Joseph (1852-) - 29 - 1063 - 1064
MARIDAS Felix Léon (1898-1932) - 29
MARIDAS Hélène (1891-) - 29
MARIDAS Joseph Marie (1894-1954) - 29
MARIDAS Jules (1887-1959) - 29 - **1063**
MARIDAS Lucia Rose (1896-) - 29
MARIDAS Marie Anna (1884-1951) - 29 - **1064**
MARIDAS Philomène (1878-1878) - 29
MARIDAS Roselyn (1888-) - 29
MARIDAS Sabrina (1879-1880) - 29
MARIE Emile (1913-) - 1193
MARIE Henri - 1193
MARIE Julienne (1912-1970) - **1065** - 1193
MARIE Renée - 1193
MARIE Victor (1872-1949) - 1065 - 1193
MARIE Victor - 1193
MARIER Catherine Henriette (1893-1964) - **1066**
MARINACCE Angèle (1867-) - 934 - 935 - 936 - 937 - 938 - 939 - 940 - **1067** - 1072 - 1458 - 1459 - 1460
MARINACCE Dominique Francois (1872-1933) - 344 - **1068** - 1069 - 1070 - 1072
MARINACCE Marcel Prosper (1904-1985) - 344 - 506 - 1068 - **1069**
MARINACCE Marie Joséphine (1897-) - 344 - 628 - 1068 - **1070**
MARINACCE Michel (1869-1890) - **1071** - 1072
MARINACCE Raymond Dit Popo (1908-) - 344 - 1068
MARINACCE Virgilius Paul (1846-1913) - 1067 - 1068 - 1071 - **1072**
MARIOTTI Ange Paul (1887-1917) - 775 - **1073** - 1081
MARIOTTI Angélo Paolo Ange Paul (1820-) - 1081 - 1082
MARIOTTI Dédité Felix (1890-1980) - 428 - 775 - **1074** - 1081
MARIOTTI Denise (1936-) - 1076
MARIOTTI Faustine Aimée (1900-2001) - 9 - 163 - **1075** - 1081
MARIOTTI Henri - 428 - 1074
MARIOTTI Jean Baptiste (1901-1975) - 9 - 1081
MARIOTTI Jeanine (1933-) - 1076
MARIOTTI Joseph Sylvius (1894-1992) - 775 - **1076** - 1081
MARIOTTI Louise Eugénie (1896-1927) - 775 - 1081
MARIOTTI Louise Félicie Marie (1889-1889) - 775 - **1077** - 1081
MARIOTTI Madeleine Faustine (1891-1979) - 775 - 983 - **1078** - 1081
MARIOTTI Marcel Paul (1914-) - 1073
MARIOTTI Marguerite (1911-1911) - 9 - **1079** - 1081
MARIOTTI Marguerite Marie Mathilde (1912-1974) - 56 - 1073
MARIOTTI Olga Yolande Ruffine (1906-2004) - 9 - **1080** - 1081
MARIOTTI Paul - 428 - 1074
MARIOTTI Paul Louis (1858-1927) - 9 - 775 - 1073 - 1074 - 1075 - 1076 - 1077 - 1078 - 1079 - 1080 - **1081** - 1083 - 1084 - 1085
MARIOTTI Pierre (1862-) - **1082** - 1628 - 1629 - 1630 - 1631 - 1632 - 1633 - 1634
MARIOTTI Pierre Alexis (1903-1905) - 9 - 1081 - **1083**
MARIOTTI Pierre Alexis (1908-) - 9 - 1081 - **1084**
MARIOTTI Roger Auguste (1905-1930) - 9 - 1081 - **1085**
MARLIER Alice Camille (1904-1974) - 139
MARLIER Armand Jules Gustave (1865-1946) - 1086
MARLIER Denise Paulette (1912-) - **1086**
MARLIER Emilie Joséphine (1907-1989) - **1087** - 1150
MARLIER Joseph (1876-1919) - 1087
MARLIER Rose Madeleine (1897-1952) - 1479
MARQ Jean Baptiste Célestin (1840-1915) - **1088**
MARSHALL Fanny Anne (1849-) - 879
MARTEL Elicabeth (1840-1869) - 1340
MARTEL Louis Eugène (1836-1898) - **1089**

Etat des personnes étant Nées où Mariées où décédées où concessionnaires
à La Foa

MARTEL Louise (1832-1898) - 453
MARTIN Albert - 1229
MARTIN André - 1229
MARTIN Anne (1822-) - 1092
MARTIN Christian - 1229
MARTIN Emile - 1229
MARTIN Evelyne - 1229
MARTIN Francois Julien (1849-1897) - **1090**
MARTIN Germaine - 351
MARTIN Germaine - 240
MARTIN Jean (1820-) - 1093
MARTIN Jeanne - 357
MARTIN Joseph (1825-) - 1094
MARTIN Julien (1810-1921) - 1090
MARTIN Liliane - 1229
MARTIN Lionel - 1229
MARTIN Lucien Louis (1917-2004) - 1229
MARTIN Marguerite Emilie Claudine Raymonde (1904-1968) - 615
MARTIN Paulette - 1229
MARTIN Philibert Dit Dupuis Boivin Dubois (1830-1895) - **1091**
MARTIN Pierre (1845-1904) - **1092**
MARTIN Pierre (1854-1886) - **1093**
MARTIN Raymond - 1229
MARTIN Renée - 1229
MARTIN Rose Mélanie Jeanne (1897-1991) - 79
MARTIN Sylvie - 1229
MARTIN Victorine Marie (1862-) - 285 - 286 - **1094**
MARTIN Yannick (-1945) - 1229
MARTIN Yvon - 1229
MARTINEAU Françoise - 180
MARY Alexandre Henri Michel (1901-1901) - **1095**
MARY Constant Jean (1892-) - 864
MARY Cyriaque (1903-1983) - **1096**
MARY Jean Joseph (1857-) - 1095 - 1096 - 1097 - 1098
MARY Laurence Marie-Jeanne - **1097**
MARY Scholastique (1909-1919) - **1098**
MASSEY Jules Adolphe (1829-1889) - **1099**
MASSON Louis Prosper Eugène (1819-1872) - **1100**
MATHELON Henriette (1909-2004) - 583
MATHIAN Emile (1910-) - 179 - **1101** - 1102
MATHIAN Louis Honoré (1858-) - 179 - 1101 - **1102** - 1103
MATHIAN Louise Marguerite (1915-) - 179 - 1102
MATHIAN Marguerite (1909-) - 179 - 1102 - **1103**
MATHIAN Pauline (1912-) - 179 - 1102
MATHIAN Yvonne (1916-1988) - 179 - 1102
MATHIEU Georges René (1900-1979) - 219
MATHIEU Jean (1851-1907) - **1104** - 1543
MATOUSTA Kanasaku (1879-) - 158
MATTET Jean Paul - 646
MAUDEUX Françoise Esther (1845-) - 1298
MAYET Henri Xavier Adolphe (1897-1975) - 1105
MAYET Paul (1921-1992) - **1105** - 1208
MAZET Marie (1825-) - 894
MÉDARD Charles Joseph (1848-1894) - **1106**
MEDIONE Fanny - 1107
MEDIONE Faustin Constant (1897-1897) - **1107**
MEERHOLZ François (-1934) - 1257
MÉLINE Marie Julie (1858-) - 707 - 708 - 709
MENESSION Alexandre - 1108
MENESSION Léon (1852-1888) - **1108**
MENTONE Camille (1859-1885) - **1109**
MERCIER Carmen - 545

Etat des personnes étant Nées où Mariées où décédées où concessionnaires
à La Foa

MERCIER Jeanine - 469
MERCIER Marie Rose (1907-1977) - 1200
MERCIER Maurice Edouard Auguste (1903-1976) - 1593
MERCIER Viviane - 394
MERCIER Yannick - 1593
MERCIER Yvon - 1593
MERINO POIWI Aline (1916-1939) - **1110**
MERLE Marie Pierrette (1851-1931) - 1158
MESSAGER Marie Isabelle (1820-1868) - 833
METZDORF Suzanne Georgette Mathilde (1924-2007) - 1550
MEUNIER - 1522
MEZAND Charles Auguste (1843-1878) - **1111**
MEZIÈRE - 1112
MEZIÈRE Henri Raymond Théophile (1899-1989) - **1112**
MICHAUD Célestine Charlotte (1887-1934) - 1264
MICHAUD Pierre Charles (1872-1921) - 108
MICHEL Edouard Henri (1896-1956) - 150 - **1113** - 1119
MICHEL Florestine (1894-1896) - 150 - **1114** - 1119
MICHEL Françoise Dite Eugénie (1888-1916) - 150 - **1115** - 1119
MICHEL Laurence Théodorine (1887-1937) - 150 - 506 - **1116** - 1119
MICHEL Marie Louise (1888-1930) - 150 - **1117** - 1119
MICHEL Pauline (1892-1962) - 150 - **1118** - 1119
MICHEL Théodore Paul (1855-1910) - 150 - 1113 - 1114 - 1115 - 1116 - 1117 - 1118 - **1119**
MICHEL-VILLAZ Albert Dit Bébert (1914-1994) - 450 - **1120**
MICHEL-VILLAZ Jeanne (1901-1971) - 450 - 490 - **1121**
MICHEL-VILLAZ Jules (1904-1975) - 450 - **1122**
MICHEL-VILLAZ Jules Marie Joseph Etienne (1860-1918) - 450 - 1120 - 1121 - 1122 - 1123 - 1124 - 1125 - 1126
MICHEL-VILLAZ Juliette (1898-2000) - 450 - **1123**
MICHEL-VILLAZ Marius (1899-1943) - 450 - 483 - **1124**
MICHEL-VILLAZ Raoul (1903-1903) - 450 - **1125**
MICHEL-VILLAZ Raoul Ernest (1904-1960) - 450 - **1126**
MICHELANGELI Jacques Alphonse - 674
MICHELS Frantz (1843-1896) - **1127**
MICHOT Solange (1923-2013) - 1286
MIENKOBÉ Mion (1845-) - 501 - **1128**
MIGATTI Assomption (1817-) - 714
MIGNOT Olympiade (1854-1883) - 250 - **1129**
MIGUET Marie Rosalie (1820-1901) - 418
MILLE Albert (1896-1983) - **1130**
MILLE Eugénie (1845-1895) - 664
MILLE Georges Lazare Joseph (1866-1909) - 1130
MILLET Émile (-1878) - **1131**
MILLON Adele Adolphine Françoise (1862-1930) - 1317
MILLON Alexis Charles (1875-1945) - 396
MILLOT François (1849-1897) - **1132**
MILLOT Henri Auguste Alexandre (1902-) - 391
MILLOT Louise Eugénie (1861-) - 1025
MILOUD Ahmed Charles Ludovic (1887-1965) - **1133** - 1135
MILOUD Alexandre Emile Georges (1914-2014) - **1134**
MILOUD Angèle Elisa Mathilde (1913-2011) - 1133
MILOUD Gérard Robert - 378 - 1135
MILOUD Henri Ludovic (1910-1997) - 378 - 1133 - **1135**
MILOUD Ivana Marie Marguerite Andrée - 378 - 1135
MILOUD Marie Claire Edwige Rosemonde - 378 - 1135
MILOUD Marie Louise Pierrette Charline Maryse (1957-) - 378 - 1135
MILOUD Marie Noelle Angèle Louise Blanche Alice - 378 - 1135
MILOUD Marie Rose Henriette Jeanne Louisiane - 378 - 1135
MILOUD Ronald - 378 - 1135
MILOUD Rose Dominique - 1059
MILOUD Yvette Lisa Evelyne Jocelyne - 378 - 1135
MILOUD BEN ABDALLAH (1837-1906) - 1133
MINATCHI ; VIRASSAMY Augustine Flore Héloïse (1908-1928) - 1032 - **1136**

Etat des personnes étant Nées où Mariées où décédées où concessionnaires
à La Foa

MINATCHI ; VIRASSAMY Emile (1896-1931) - 221
MINATCHI ; VIRASSAMY Emile - 221
MINATCHI ; VIRASSAMY Guy - 221
MINATCHI ; VIRASSAMY Léopoldine (1893-1983) - **1137**
MINEAU Jeanne Mathilde (1888-) - 789
MINEL Victor Ernest (1895-1980) - 44
MINOT Hortense Léocadie (1855-1895) - 551 - 552
MIOQUE Louis Pierre (1805-1859) - 1138
MIOQUE Théodorine Julienne (1857-) - 671 - **1138**
MIRABEL Amélie (1867-1937) - 1032
MITRIDE (1895-1895) - **1139**
MITRIDE Antoine Rémi (1890-1960) - **1140**
MITRIDE Auguste Paul Chanel (1893-1973) - **1141**
MITRIDE Augustin Louis Moïse (1907-) - 1146
MITRIDE Bénédicte Aline (1884-1974) - **1142**
MITRIDE Charles (1849-1922) - 1139 - 1140 - 1141 - 1142 - 1143 - 1144 - 1145 - 1146 - 1147 - 1148 - 1149 - 1151
MITRIDE Charles Ludovic (1871-1936) - **1143** - 1150 - 1152 - 1478
MITRIDE Christine Angèle (1889-1955) - **1144**
MITRIDE Claude (1935-) - 1150
MITRIDE Joseph Théodore (1887-1916) - **1145**
MITRIDE Julia Eugénie (1883-) - **1146**
MITRIDE Marguerite Marie-Noelle (1892-1951) - **1147** - 1468
MITRIDE Marie Sarline (1875-1936) - 1328
MITRIDE Marie Thérèse (1888-1889) - **1148**
MITRIDE Mathilde Cécile (1885-1952) - **1149**
MITRIDE Maurice Henri (1903-1981) - 1087 - 1143 - **1150** - 1478
MITRIDE Monique (1941-1978) - 1150
MITRIDE Octave (1896-1970) - **1151**
MITRIDE Olga Adélaïde (1910-1983) - 1516
MITRIDE Yolande Angèle Yvonne (1901-) - 850 - 858 - 1143 - **1152** - 1478
MOCHÉ François Dit LEROUGE (1845-1897) - **1153**
MOGLIA Germain Tarquin (1874-1962) - 1149
MOGLIA Germaine Margueritte (1910-1979) - 1149
MOGLIA Irène Mathilde (1913-1960) - 1149 - 1518
MOGLIA Victor (1911-1987) - 1149
MOHAMED BEN SALAH BELPATRONE Joselyne Louise Henriette Dite Ninine (1965-) - 360
MOKA - 830
MOLÉON Henriette (1851-1904) - 1336
MOLLOY Annie Elisabeth (1880-) - 1550
MÔME Antoinette Céline (1862-) - 1369 - 1370 - 1371 - 1372 - 1373
MONINOZ Désiré Joseph Dit Denis (1832-1911) - 417 - **1154** - 1156
MONINOZ Joseph Marie (1861-1900) - 417 - 590 - 1154 - **1156** - 1157
MONINOZ Joseph Marie (1861-1900) - 590 - **1155** - 1205
MONINOZ Joséphine Marie (1895-) - 590 - 679 - 1156 - **1157**
MONNIER Marie Octavie (1877-1942) - 1086
MONOT Marcel - 402
MONTCHOVET Antoinette Bénédicte (1872-1923) - 99
MONTCHOVET Denis (1842-1898) - 1158
MONTCHOVET Jeanne Marie Françoise (1876-1953) - 1350
MONTCHOVET Louis (1885-1968) - **1158** - 1578
MONTIER Anatole Pierre (1890-) - 1159
MONTIER Antoinette (1887-) - 1159
MONTIER Pierre Anatole (1850-1902) - **1159**
MORDELET Pierre Marie (1861-1900) - **1160**
MOREAU Henri Auguste Clair (1839-1902) - **1161**
MOREAU Marie Philomène (1872-) - 444
MOREL Elise Gladie (1884-1929) - 129 - **1162** - 1163
MOREL Jeanne - 1056
MOREL Léon Reluisse (1842-1899) - 129 - 1162 - **1163** - 1164 - 1165
MOREL Phédora Adeline (1888-1960) - 129 - 223 - 1163 - **1164**
MOREL Suzanne Claire (1891-) - 129 - 280 - 281 - 1163 - **1165**
MORGIO Raphaël (1845-1878) - **1166**

Etat des personnes étant Nées où Mariées où décédées où concessionnaires
à La Foa

MORI Zenkichi (1879-1836) - 534
MORIGNAT Marie Rose (1867-1923) - 1468
MORNAGHINI Gustave Henri (1898-) - **1167**
MORNAGHINI Léonie Madeleine (1906-2004) - **1168**
MORNANGHINI Adèle Clémence (1901-) - 904 - **1169** - 1172
MORNANGHINI Emilie Marie (1897-) - 904 - **1170** - 1172 - 1394
MORNANGHINI Gustave Henri (1898-) - 904 - **1171** - 1172
MORNANGHINI Henri (1858-) - 904 - 1169 - 1170 - 1171 - **1172** - 1174
MORNANGHINI Jean André (1914-2012) - **1173**
MORNANGHINI Léonie Madeleine (1906-2004) - 904 - 1172 - **1174**
MORNAY Marcelle Camille - 987
MORUETA Yvonne - 509
MORVAN Marie Etienne - 1214
MOTTET Urbain Louis (1842-1895) - **1175**
MOULEDOUS Alain (1921-1961) - 1510
MOULEDOUS Emile Bernard (1887-1944) - 1176
MOULEDOUS Emile Henri Louis (1913-1940) - 576 - **1176** - 1177
MOULEDOUS Gérard - 1177
MOULEDOUS Gérard Emile André Louis (1937-) - 576 - 1176 - **1177**
MOULEDOUS Jeanne (1915-2015) - 1173
MOULEDOUS Yves - 1510
MOULIN andré Marcel (1885-1933) - 549 - **1178**
MOURAREAU Jean Baptiste (1841-1878) - **1179**
MOUSSET Lucienne Carmen (1908-) - 780
MOUSSET Pierre (1875-) - 780
MOUTOUSSAMY Andrée Létimey (1912-1945) - **1180**
MOUTOUSSAMY Vira Mulo Charles Joseph (1878-1958) - 1180
MOYSAN François (1839-1895) - **1181**
MUCHEMBLED Clément Louis - 1434
MUCHEMBLED Clément Louis Joseph (1869-1934) - **1182** - 1436
MUCHEMBLED Joséphine Célestine (1903-) - 1182 - 1436
MUCHEMBLED ; MUCHEMBLER Louise Marie Charline (1908-1950) - 1182 - 1436
MULLER Elisabeth (1857-) - 1481
MURAT Félix (1862-1926) - **1183**
MUSSILLON Camélie - 1296

N

N'GUYEN van QUY Joséphine (1927-) - 92
NABAJOUT Angéline - 1108
NAILLET Adolphine (1897-) - 800 - **1184** - 1188
NAILLET Alexandrine Adolphine (1894-) - 800 - 801 - **1185** - 1188
NAILLET Alfred Adolphe (1901-1985) - 800 - **1186** - 1188
NAILLET Céline (1888-1959) - 688 - 800 - **1187** - 1188
NAILLET Charles Dit Adolphe (1854-1911) - 800 - 1184 - 1185 - 1186 - 1187 - **1188** - 1189 - 1190 - 1191 - 1192 - 1193 - 1194
NAILLET Charles Etienne (1899-) - 254 - 381 - 800 - 1188 - **1189**
NAILLET Clémentine Résine Marie Elisabeth (1884-1884) - 151 - 154 - 155 - 800 - 1188 - **1190**
NAILLET Delphine (1917-) - 254 - 1189
NAILLET Léonie - 1323
NAILLET Louise (1886-) - 800 - 1188 - **1191** - 1516 - 1517 - 1518 - 1519 - 1520 - 1521 - 1522
NAILLET Madeleine (1903-) - 800 - 1188 - **1192**
NAILLET Mathilde (1891-1959) - 800 - 1065 - 1188 - **1193**
NAILLET Nathalie Jeanne (1883-1883) - 800 - 1188 - **1194**
NAILLET Paulette - 1054
NAKA ; - 831
NARDIN Charles Ferdinand Francois (1831-1918) - 130
NARDIN Laure Marie Louise (1865-) - 130 - 548 - 549
NAS de TOURRIS Ludovia Marie Elise (1852-1888) - 297
NAS de TOURRIS Ludovia Marie Elise (1852-1888) - 297
NATOLY Marie Louise (1882-1958) - 243

Etat des personnes étant Nées où Mariées où décédées où concessionnaires
à La Foa

NATOLY Victor (1877-) - 1000
NAUDET Eugène (1885-1948) - 1137
NAUDET Jeanne Léonie (1910-1976) - 1137
NEDEU Louise (1870-1915) - **1195** - 1367 - 1368
NÈVE Charles Henri (1852-1899) - **1196**
NEVEU Auguste Cesar (1887-1888) - **1197**
NEVEU Auguste César Frédéric Dit Tablier (1837-1909) - 1197 - 1198
NEVEU Marceline Marie Dite Marguerite (1888-) - **1198**
NEWLAND Raymonde Léonie Berthe (1929-2010) - 215
NEYRAUD Hippolyte - 965
NEZET Héloïse (1838-1901) - 825
NGUYEN Van Chou Van Chau (1885-) - 1199 - 1336
NGUYEN van CHAN Francoise Julie (1905-) - 718 - **1199** - 1336
NIAUTOU André Henri (1896-1874) - **1200**
NIAUTOU Pierre Augustin (1874-1949) - 1200
NICHOLLS Benjamin James (1888-1956) - 1201 - 1202
NICHOLLS James Benjamin (1913-1915) - **1201**
NICHOLLS Laure Adèle Dite Laurette (1916-1987) - **1202**
NIGUET Claude Etienne Dit Valette (1832-1881) - **1203**
NONARO Gaston (-1964) - **1204**
NONINOZ Joséphine Dite Nini (1895-) - 590 - 679 - 1155 - **1205**
NORMAND François Gabriel (1814-1872) - **1206**
NOURRY Vincent Mathurin (1849-1899) - **1207**
NOVELLA André - 1297
NOVELLA André Georges (1912-1964) - 1297
NOVELLA Gabrielle - 1297
NOVELLA Jean - 1297
NOVELLA Jean (1923-) - 1297
NOVELLA Jean Baptiste (1873-1910) - 1297
NOVELLA Jean-Bapthiste (1866-) - 1297
NOYON Julia Antoinette (1861-1912) - 123 - 124
NUGUES Juliette (1936-) - 1105 - **1208**
NUGUES Octave Herni (1910-) - 21 - **1209**

O

O'CONNOR Louis (1928-1989) - 1477
O'CONNOR Louis Georges François (1897-1957) - 1477
O'CONNOR Louise Simone Suzanne (1915-2003) - 1096
O'CONNOR Yvonne Louise Blanche (1921-1997) - 1477
OBRY Roger - 926
OCELLO Benedetta (-1918) - 446
ODDU - 1499
OGIER Nicolas - 541
OHLEN Hermann Auguste Marcelin (1913-1979) - 736
OLIVEAU Dominique - 855
OLIVEAU Ernest - 855
OLIVEAU Henri - 855
OLIVEAU Marie Josephe - 855
OLIVEAU Roger - 855
OLIVERO Eugénie (1885-) - 454 - 650 - **1210** - 1211 - 1212
OLIVERO Ferdinand (1859-1908) - 1210 - **1211** - 1212
OLIVERO Louise Eugénie (1905-) - 1210 - 1211 - **1212**
OLIVERO Rose Fernande (1903-1977) - 1210 - 1211
OLIVIER Félicie - 35 - 58
OLIVIER Firmin Louis Joseph (1837-1873) - **1213**
OLIVIER Jean - 566
OLIVIER Louis Marie (1804-1853) - 1214
OLIVIER Marie Louise (1839-1898) - **1214**
OLLIVAUD Marie Laure Estelle Germaine (1894-1971) - 1554
OLLIVIER Alice - 409 - 1215

Etat des personnes étant Nées où Mariées où décédées où concessionnaires
à La Foa

OLLIVIER Anne Laure Marguerite (1952-) - 996 - 1223
OLLIVIER Camille - 992
OLLIVIER Célestin Justin (1901-) - 409 - **1215** - 1223
OLLIVIER Celestine (1898-1969) - **1216**
OLLIVIER Claudine - 992
OLLIVIER Daniel - 990 - 1224
OLLIVIER Désiré Léopold (1916-1984) - 992
OLLIVIER Dominique Joseph Marie (1954-) - 996 - 1223
OLLIVIER Eddy - 990 - 1224
OLLIVIER Elise (1900-1981) - 347 - 349 - 351 - 352 - 354 - 355 - 357 - 358 - **1217**
OLLIVIER Eugénie Françoise (1904-1982) - 752 - **1218**
OLLIVIER Félicie - 35 - 409 - 1215
OLLIVIER Frantz Honoré (1912-1925) - **1219**
OLLIVIER Ginevra - 992
OLLIVIER Jean Jacques Olivier (1947-) - 996 - 1223
OLLIVIER Jeanine - 409 - 1215
OLLIVIER Justin Auguste (1906-1967) - **1220** - 1463
OLLIVIER Justin victorin (1863-1942) - 1215 - 1216 - 1217 - 1218 - 1219 - 1220 - 1221 - 1224
OLLIVIER Justine - 409 - 1215
OLLIVIER Marie (1896-1969) - **1221** - 1616
OLLIVIER Marie Odile Mauricette (1946-) - 996 - **1222** - 1223
OLLIVIER Marie-Paule - 990 - 1224
OLLIVIER Mathilde (1911-) - 566
OLLIVIER Maurice (1920-) - 409 - 996 - 1215 - 1222 - **1223**
OLLIVIER Paul (1908-1990) - 990 - **1224**
OLLIVIER Raymond Yves André (1950-) - 996 - 1223
OMNES Pierre Marie (1871-) - **1225** - 1226 - 1641
OMNES-WRIGHT Lina - Lily Dit Lolotte (1910-1987) - 633 - 1225 - **1226** - 1641
ONETO ONNETI Paul Achile Vincent (1855-1920) - 746 - 880 - **1227**
ONETTI Joseph - 1227
ONETTO Lucette (1928-1976) - 329 - **1228**
ONETTO Marguerite Albertine (1920-) - 329 - **1229**
ONETTO Raymonde - 1228
ONNETtO Charles Albert (1897-1966) - 329
OREZZOLI Adolphe Gustave (1910-1975) - 869 - 1230
OREZZOLI Adolphe Victor Frédéric (1874-1950) - 869 - **1230** - 1231 - 1232 - 1233 - 1236 - 1237 - 1240 - 1243 - 1244 - 1320
OREZZOLI Albertine Amélie (1908-) - 869 - 1230
OREZZOLI Andrée Rose (1937-) - 1241
OREZZOLI Antoine Hyacinthe (1846-1892) - 1230 - **1231** - 1234 - 1235 - 1241 - 1245 - 1246 - 1320
OREZZOLI Antoinette Joséphine Armandine (1901-) - 869 - 1230 - **1232**
OREZZOLI Berthe Amandine (1915-) - 869 - 1230
OREZZOLI Blanche Louise (1906-1979) - 869 - 1230 - **1233**
OREZZOLI Christian Henri (1914-1980) - 869 - 1230
OREZZOLI Clémence Marie Louise (1909-1993) - 1241
OREZZOLI Clémence Pauline (1876-1905) - 665 - 666 - 667 - 668 - 669 - 670 - 1231 - **1234** - 1320
OREZZOLI Désirée Victoire (1877-1928) - 326 - 327 - 1231 - **1235** - 1320
OREZZOLI Edouard Jean (1902-1987) - 869 - 1230 - **1236**
OREZZOLI Emile Alexis (1899-1971) - 460 - 869 - 1230 - **1237**
OREZZOLI Ernest Adrien Louis (1914-1989) - **1238** - 1241
OREZZOLI Ernestine Juliette Jeanne (1917-) - **1239** - 1241
OREZZOLI Hélène Marguerite Dite Maggy (1904-) - 869 - 1230 - **1240** - 1504 - 1510
OREZZOLI Louis (1886-1958) - 1231 - 1238 - 1239 - **1241** - 1242 - 1320
OREZZOLI Louise (1911-) - 102 - 1241 - **1242**
OREZZOLI Lucienne Berthe (1911-) - 869 - 1230 - **1243**
OREZZOLI Marie Elisabeth Françoise (1898-) - 869 - 1230 - **1244**
OREZZOLI Odette Renée (1919-) - 869 - 1230
OREZZOLI Paul Antoine (1883-1883) - 1231 - **1245** - 1320
OREZZOLI Paul Antoine (1884-1884) - 1231 - **1246** - 1320
OREZZOLI Yvette - 466
OREZZOLI Yvonne (1917-) - 869 - 1230
ORSINI Emile - 1433

Etat des personnes étant Nées où Mariées où décédées où concessionnaires
à La Foa

ORTHOSIE André Auguste Michel (1924-1954) - 1247
ORTHOSIE Fernand Albert Louis (1921-1976) - 1247
ORTHOSIE Jean Félicien (1912-) - 1384
ORTHOSIE Jeannine (1931-2005) - 1247
ORTHOSIE Léon Henri (1901-1950) - **1247**
ORTHOSIE Léonie (1923-) - 989 - 1247
ORTHOSIE Noël Henri (1864-1929) - 1247 - 1248
ORTHOSIE Roger Marcel Dit Pitouille (1934-2005) - 1247
ORTHOSIE Thérèse Henriette Gabrielle (1899-1978) - **1248**
ORTHOSIE Yvette Augustine Henriette Louise (1927-2004) - 1247
OUAPARA Lucie - 1268
OUDIN Dieudonné Désiré (1861-) - 1249 - 1540
OUDIN Edouard Vilfrid (1862-1862) - 1249 - 1540
OUDIN Toussaint Joseph (1833-1902) - **1249** - 1540
OUDIN Zoé Eugénie (1857-1924) - 955 - 956 - 957 - 1249 - 1540
OUTHEY Edith Jeanne (1907-1988) - 488
OUVRIER Emile Joseph (1842-1898) - 1250
OUVRIER Marie Julie (1865-) - **1250** - 1447 - 1448
OZOUX Adeline Marie Angèle (1880-1965) - 1037

P

PADEATCHY Païnai Narayamin (1840-) - 403 - 411 - 1576
PAGE Jean Marie (1855-1916) - 1251
PAGE Jeanne Eugénie (1890-1974) - 1176
PAGE Louis Eugène (1888-1959) - 979 - **1251**
PAGE Odette - 979 - 1251
PAGES Antonia (1902-1992) - 206 - 207
PAILLÉ Marie Antoinette Mathilde (1866-1927) - 679
PAILLEUX Françoise - 763
PAILLOT Claude François Emile (1842-1905) - **1252**
PALAY Alice Blanche Joséphine (1906-) - **1253**
PALAY Marie Joseph Elie (1864-) - 1253
PALAZOT Jean (1824-1881) - **1254**
PANCHER Isidore (1814-1877) - **1255**
PANÉONIN Louis Georges (1876-) - 1256
PANÉONIN Marc Louis Marie Joseph (1899-1980) - 558 - **1256**
PAOURO Emilie (1894-) - 731
PAPAUD Suzanne (1853-1900) - 108 - 109
PAPOUÉ Marie (-1936) - **1257**
PAPPENS Désiré (1848-1886) - **1258**
PAQUET François - 1259
PAQUET Joseph (1845-1907) - **1259**
PAQUET Victor Alfred (1852-1897) - **1260**
PARAGE Gisèle - 817
PARENT Lievin François (1834-1891) - **1261**
PARIS Régina (1825-) - 993
PARSONS David - 1496
PASCAL Maurice Louis (1884-1932) - 473
PASDELOUP Lucie Joséphine Alice (1893-1984) - 127
PASSAQUIN Andre (1906-1962) - 1262
PASSAQUIN Roger (1943-2006) - **1262**
PASTORÉ Benoît Horace (-1934) - **1263**
PATARD Marie Victorine (1865-) - 382
PATRY Clémence Charlotte Ursule (1864-1940) - 1572
PAUL Alphonse (1904-) - 1264
PAUL Dit Desonneville (1874-1906) - **1264**
PAUL Hélène Louise (1905-1994) - 109 - 1264
PAULIN Alexandre (-1893) - **1265** - 1266 - 1267 - 1268
PAULIN Alexandre Lucien (1911-) - 1268
PAULIN Alexandrine (1908-) - 1268

Etat des personnes étant Nées où Mariées où décédées où concessionnaires
à La Foa

PAULIN Alexandrine (1888-1901) - 1265 - **1266**
PAULIN Charles Jean-Baptiste (1916-) - 1268
PAULIN Edouard Louis (1922-) - 1268
PAULIN Hélène Lucie (1918-) - 1268
PAULIN Isabelle (1884-) - 1265 - **1267**
PAULIN Isabelle (1910-) - 1268
PAULIN Joseph Francin (1885-1934) - 1265 - **1268**
PAULIN Joséphine Marguerite (1919-) - 1268
PAULIN Louise Joséphine Liliane (1923-) - 1268
PAULIN Monick Pauline (1882-) - 1265
PAULIN Paul (1912-) - 1268
PAULIN Pauline Eva (1914-2014) - 1268 - 1597
PAUTY Marie Rose (1890-1978) - 996 - 997 - 999
PAYANDI Andrée Eliane (1930-) - 1276 - 1355
PAYANDI Angama (1893-1941) - 400 - 401 - 402 - 404 - 406 - 407 - 408 - 412 - 413 - 414 - 415 - **1269** - 1597
PAYANDI Antoine (1903-1920) - **1270**
PAYANDI Carole - 1274
PAYANDI Célestin (1910-) - **1271**
PAYANDI Eddy - 1057
PAYANDI Emile (1914-) - **1272**
PAYANDI Fernand - 1057
PAYANDI Fernand André (1926-) - **1273** - 1280 - 1630
PAYANDI Gilles - 1274
PAYANDI Honoré (1937-) - **1274** - 1283
PAYANDI Jacques - 1271
PAYANDI Jean Pierre - 1281
PAYANDI Jeanine - 1272
PAYANDI Jeanne Henriette (1933-) - 1276 - 1355
PAYANDI Julie Yvonne (1916-1917) - **1275**
PAYANDI Julien Claude (1938-) - 1276 - 1355
PAYANDI Julien Vêraringuin (1901-1968) - **1276** - 1277 - 1282 - 1355
PAYANDI Louis Jean (1926-) - 1276 - 1355
PAYANDI Marcel Augustin (1923-) - 1276 - **1277** - 1355
PAYANDI Marimoutou (1890-1973) - **1278** - 1284 - 1285 - 1286 - 1287 - 1288 - 1512
PAYANDI Marthe - 1285
PAYANDI Maurice - 1285
PAYANDI Michel - 1272
PAYANDI Monique (1943-) - 1276 - 1355
PAYANDI Paulette Marthe (1929-) - 1276 - 1355
PAYANDI Permal (1887-1898) - **1279**
PAYANDI Permal Edouard Dit Petit Permal (1898-1898) - 1273 - **1280** - 1281 - 1630
PAYANDI Pierre Paul Louis (1927-1998) - 1280 - **1281** - 1289 - 1630
PAYANDI Raymond Alfred (1931-) - 1276 - 1355
PAYANDI Raymonde Thérèse (1936-) - 1276 - 1355
PAYANDI Suzanne Mardai - 1283
PAYANDI Sylvianne - 1057
PAYANDI Tévarayen (1864-1934) - 1269 - 1270 - 1271 - 1272 - 1275 - 1276 - 1278 - 1279 - 1280 - 1283
PAYANDI Théophile - 1271
PAYANDI Yvonne (1921-) - 1276 - **1282** - 1355
PAYANDI - PAILLANDI Soubama Dite Angèle (1896-1972) - 1274 - **1283** - 1494 - 1495 - 1496 - 1497 - 1498 - 1499
PAYANDI-ROLLAND Andre Fernand Permal (1968-2008) - 1281 - **1289**
PAYANDI-ROLLAND Dahédrey (1993-) - 1289
PAYANDI-ROLLAND Didier - 1281
PAYANDI-ROLLAND Jocelyne - 1281
PAYANDI-ROLLAND Kevin (1994-) - 1289
PAYANDI-ROLLAND Melvin (1997-) - 1289
PAYANDI-ROLLAND Mickaël (1997-) - 1289
PAYANDI-ROLLAND Roger - 1281
PAYANDI ; PAILLANDI Alice Jeanne (1915-) - 1053 - 1278 - **1284** - 1512
PAYANDI ; PAILLANDI Anita - 1286
PAYANDI ; PAILLANDI Edmée Léonie (1909-1938) - 1278 - **1285** - 1358 - 1360 - 1512
PAYANDI ; PAILLANDI Edouard (1918-) - 1278 - **1286** - 1512

Etat des personnes étant Nées où Mariées où décédées où concessionnaires
à La Foa

PAYANDI ; PAILLANDI Edouard - 1286
PAYANDI ; PAILLANDI Guy - 1053 - 1284
PAYANDI ; PAILLANDI Jean Luc - 1286
PAYANDI ; PAILLANDI Louise Flore (1923-1938) - 1278 - **1287** - 1512
PAYANDI ; PAILLANDI Maria Angèle (1910-) - 1054 - 1278 - **1288** - 1512
PAYANDI ; PAILLANDI Marie Flore - 1286
PAYANDI ; PAILLANDI Noel - 1286
PAYANDI ; PAILLANDI Sylvie - 1286
PAYANDI ; PAILLANDI William - 1286
PECQUEUX André Eugénie Hippolyte (1915-1960) - 1115
PECQUEUX Emile Eugène Hippolyte (1884-1921) - 1115
PECQUEUX Emilie Marcelle (1908-1993) - 1115
PECQUEUX Louise Eugénie (1911-2004) - 1115
PELTIER Eugène Nicolas (1830-) - 1290
PELTIER Lucien (1861-) - 543 - **1290** - 1291
PELTIER Lucienne Angéline (1895-) - 543 - 1290 - **1291**
PENAZOLI Rose - 137
PÈNE Alexis Jean Eugène (1885-1962) - **1292** - 1295
PÈNE Anne Marie - 1296
PÈNE Claude Bernard (1940-) - 1292
PENE Edmond Louis Eugène (1910-) - 1292
PENE Eugène Laurent Jean (1915-) - 1292
PÈNE Gabrielle Julienne Félicie (1891-) - **1293**
PENE Ginette Madeleine (1929-) - 1292
PENE Guy Jean Charles (1923-1924) - 1292
PENE Jean Baptiste (1849-1926) - 1464
PÈNE Jean-Baptiste Dit Pouchon (1849-1926) - 1292 - 1293 - 1294 - 1296 - 1297
PENE Laurence Dite Lola (1907-) - 1292
PÈNE Marcel Charles (1886-) - **1294**
PENE Marcel Charles Eugène (1908-1911) - 1292
PENE Marcel Roger (1912-) - 1292
PENE Marguerite Gisberte (1914-) - 1292
PENE Odette Anne Marie (1911-) - 857 - 1292 - **1295**
PÈNE Raoul Jean Joseph (1889-1971) - **1296**
PENE René Roger (1912-) - 1293
PÈNE Robert (1918-) - 1296
PENE Roger Robert (1917-1996) - 1292
PÈNE-POUCHON Marguerite Noémie Alice (1887-1950) - **1297**
PENISSON Suzanne (1849-1890) - 1000
PENOTTI Louis - 9
PERCHARD Augustine Louise (1915-) - 969
PERDRIAT Céline (1913-) - 1625
PERDRIEUX Elisa Marie (1854-1890) - 502
PERDRIX Auguste Lucien Joseph (1835-1902) - **1298**
PÉRÉ Mireille Blanche (1915-1998) - 92
PERENEY Emilie Pauline (1880-1956) - 1256
PEROT Edouard Emmanuel (1859-1893) - 111 - **1299**
PEROT Hélène Henriette (1888-) - 1299
PERRAUD Albert (1915-1992) - **1300**
PERRAUD Augustin Francois (1882-1943) - 1300
PERRAULT Marie Louise Claire (1885-1964) - 689
PERROT Joseph André (1953-) - 1000 - **1301**
PERSAN Alain (1940-1983) - **1302**
PERSAN Arnold Dit Nono - 782 - 1303
PERSAN Bernard - 782 - 1303
PERSAN Christiane (1925-) - 782 - 1303
PERSAN Claude Dite Claudette - 782 - 1303
PERSAN Claudius Alexandre Dit Claude (1895-1952) - 782 - **1303**
PERSAN Ghislaine - 782 - 1303
PERSAN Gilda (1924-) - 782 - 1303
PERSAN Jean-Bapthiste Paul Dit Paulo (1902-1963) - 1302
PERSAN Jean-Bapthiste Tircis (1863-1933) - 1303

Etat des personnes étant Nées où Mariées où décédées où concessionnaires
à La Foa

PERSAN Judith - 782 - 1303
PERSAN Marie Anna Louise (1892-1964) - 145 - 146 - 149
PERSAN Norbert (1929-) - 782 - 1303
PERSAN Robert (1923-1925) - 782 - 1303
PESTEL Jérôme Léopold (1848-1898) - **1304**
PETILLOU Marie Anne (1820-) - 1580
PETIT André (1832-1904) - **1305**
PETIT Charles Ernest Hilarion (1851-1890) - **1306**
PETIT Joseph (1837-1912) - 224 - **1307**
PETITJEAN Georges (1879-1917) - 343
PETITJEAN Jean Joseph Dit Henri (1918-1984) - 343
PETTON Gabrielle Marie (1871-1934) - 1547 - 1548
PEYRE Antoinette Catherine (1897-1959) - 1012
PEYROLLE Yvanna Dite Poupette (1921-) - 568
PEYTOUREAU Guillaume (1835-1907) - **1308**
PIAMOA Emma (1888-1972) - 268
PICANON Alain - 1600
PICARD Auguste Joseph (1845-1914) - **1309**
PIERRON Albert Eugène (1874-1902) - 1310 - 1426
PIERRON Aline Albertine (1900-1922) - 124 - **1310** - 1426
PIERRON Edouard Maurice (1899-1976) - 1426
PIETRI Antoine Jean (1911-1969) - 199
PIFFÉRA Adeline (1868-) - 1312
PIFFÉRA Vicent Pierre (1837-1878) - **1311**
PIFFÉRA Vincent Pierre (1837-1878) - **1312**
PILLER Jean Baptiste (1825-) - 1535
PILLOUD Benoît (1835-1889) - **1313**
PIME Marilyne (1972-) - **1314**
PINAT Ernest Dit Le Coq (1841-1888) - **1315**
PINEAU Eugène (1854-1912) - **1316**
PINTON Marie - 1259
PIOT Eugène Paul (1899-1942) - 519 - **1317**
PIOT Joseph Antoine (1846-1901) - 1317
PIOT Lucette Simonne Jeanne (1925-) - 519 - 1317
PIOT Orésine Adolphine (1886-1955) - 626
PIPER Yvonne Marie (1910-2000) - 1591
PIQUEMAL Jean Alexis (1880-) - 1369
PIQUET Françoise Henriette Marie (1839-) - 685
PLA Jean Pierre (1864-) - 1373
PLANCHENAULT Etienne (1740-1809) - 1221
PLOUARD Joseph Hippolyte (1849-1905) - **1318**
POGGI Angèle Pierre (1870-1919) - 70 - 71 - 72 - 73 - 74 - 75 - 76 - 77 - 78 - 79 - 80 - **1319**
POGGI Elisabeth (1844-1892) - 1230 - 1231 - 1234 - 1235 - 1241 - 1245 - 1246 - **1320**
POGGI Innocent (1836-1914) - 1319
POIRCUITTE Jean Lucien Eugène (1899-1980) - 369
POIRCUITTE Marie (1948-) - **1321**
POIRCUITTE Paul Louis Marie (1912-1984) - 1321
POIRIER Catherine Dite Mézélie (1849-) - 1196
POLI Angèle (1909-) - **1322**
POLI Jean Pierre (1857-1918) - 1322
POLI Paulette (1938-) - **1323**
POLI René Auguste - 1323
POMMELET Eugénie Antoinette (1874-1917) - 559
POMMELET Louis Théodore (1904-1937) - **1324** - 1460
POMMELET Marguerite Louise Lucie (1892-1982) - 750 - 751 - 752
POMMIER Alfred (1840-1884) - **1325**
POMMIER Joséphine Louise (1848-1929) - 873 - 874
PONS Jeanne (1869-) - 1253
PONTROUÉ Adolphe Ernest (1883-1884) - **1326**
PONTROUÉ Alexandre Adolphe (1887-1888) - **1327**
PONTROUÉ Séraphin Adolphe Florent (1841-1889) - 1033 - 1326 - 1327
PORCHERON Alphonsine Eugénie Denise (1845-1924) - 1549

Etat des personnes étant Nées où Mariées où décédées où concessionnaires
à La Foa

PORET Camille Lucien (1858-1932) - **1328**
PORET Lucienne Josephine (1915-) - 628 - 1328
PORTERAT Baptistine Antoinette (1880-1880) - 397 - 1329
PORTERAT Louis Baptistin (1879-1971) - 397 - 1329
PORTERAT Simon (1849-1883) - 397 - **1329**
POUCHIN Victorin Stanislas (1846-1878) - **1330**
POUILLET Georges Marie Joseph (1864-1933) - 1331
POUILLET Madeleine Marie Berthe (1899-1979) - **1331**
POULAIN Maurice (1957-) - **1332**
POULAIN Maurice Christian (1928-) - 1332 - 1333
POULAIN Yvette Jeanine (1962-) - **1333**
POUSSAMA - 798
POUTE Georges - 1607
POUYALLET Jean (1839-1876) - **1334**
PREVERREAUD de SONNEVILLE Eugénie Henriette Marie (1915-) - 1151
PRÉVOST Jules Jean (1854-1905) - **1335**
PRINGARBE - 1216
PRINGARBE Aurélie Madeleine Eugénie (1892-1972) - 1199 - **1336**
PRINGARBE Jean François (1851-1908) - 1336
PROVOST Marianne (1852-1896) - **1337**
PRUGNOT Henri (1861-) - 843 - **1338** - 1339
PRUGNOT Louis (1890-1916) - 843 - 1338 - **1339**
PUECH Pierre Isaac (1840-1904) - **1340** - 1376

Q

QUÉGUINER Victorine Marie Angèle (1876-) - 1573
QUENNEVILLE Jeanne Antoinette Dominique (1906-) - 1133
QUILLET Ledivine Olympe (1857-1894) - 1306
QUINQUENET Bernard Alfred (1882-1882) - 131 - **1341**
QUINQUENET Joseph (1843-1887) - 1341
QUINQUENET Marie Rose - 131 - 1341
QUINTY Alain - 652 - 1342
QUINTY Antoine Émile (1917-) - 632 - 652 - **1342** - 1346
QUINTY Bapthiste Salvadore (1923-) - 190 - 632 - 1346
QUINTY Chantal - 652 - 1342
QUINTY Eugène Clarisse (1910-1987) - 325 - 632 - **1343** - 1346
QUINTY François (1800-) - 1344
QUINTY Hippolyte (1921-) - 632 - 1346
QUINTY Jean (1844-1906) - **1344** - 1346 - 1348 - 1623
QUINTY Joseph Marie (1909-1976) - 329 - 632 - **1345** - 1346
QUINTY Louis Francois (1870-1959) - 632 - 965 - 1342 - 1343 - 1344 - 1345 - **1346** - 1347 - 1623
QUINTY Louise (1896-1976) - 54 - 59 - 66 - 965 - 1346 - **1347**
QUINTY Marguerite (1866-1942) - 1050 - 1344 - **1348** - 1405 - 1406 - 1407 - 1623
QUINTY Monique - 652 - 1342
QUINTY Patrick - 652 - 1342
QUINTY Paul Jean (1913-1927) - 632 - 1346
QUINTY Pauline Louise (1929-) - 632 - 1049 - 1346
QUINTY Roger - 652 - 1342
QUINTY Théodore (1916-) - 632 - 1346

R

RABOT Edouard (1902-1972) - 1593
RABOT Edouard - 1593
RAILLARD - 671
RAILLARD Louis Eugène (1830-) - 1349
RAILLARD Marguerite Virginie (1936-2009) - 1134
RAILLARD Marie Victoire Angèle (1862-1876) - **1349**
RAIMONT Éléonore Virginie (1850-) - 675

Etat des personnes étant Nées où Mariées où décédées où concessionnaires
à La Foa

RAINAL Antoine Victor (1872-1936) - 1350
RAINAL Joseph Denis Antoine Marie (1898-1932) - 535 - **1350**
RAMAIN Célestine Rosalie (1874-1934) - 1247 - 1248
RAMIREZ Y CHACON Francisco Fructuoso Dit Lopez Réjas (1849-) - 157
RANDONNEIX Jacques (1865-) - **1351**
RANGASSAMY Angèle Albertine (1906-1956) - 1060 - **1352** - 1365
RANGASSAMY Antoine Léon (1916-) - 1060 - **1353** - 1365
RANGASSAMY Antoinette (1910-) - 1060 - **1354** - 1365 - 1447
RANGASSAMY Arlette - 1356
RANGASSAMY Bellaï Emilie (1904-) - 1060 - 1276 - 1277 - 1282 - **1355** - 1365
RANGASSAMY Emile Celestin (1897-) - 1060 - **1356** - 1365
RANGASSAMY Emile Guy - 1356
RANGASSAMY Felix Sylvain (1908-) - 1060 - **1357** - 1363 - 1364 - 1365
RANGASSAMY Georges (1902-) - 1060 - 1285 - **1358** - 1360 - 1365
RANGASSAMY Georges Jules Jean-Paul Sylvain - 1358
RANGASSAMY Léonie (1898-1931) - 1050 - 1051 - 1052 - 1053 - 1054 - 1055 - 1056 - 1057 - 1058 - 1059 - 1060 - **1359**
- 1365
RANGASSAMY Liliane Georgina Huguette (1935-) - 1285 - 1358 - **1360** - 1635 - 1636
RANGASSAMY Louise (1914-1914) - 1060 - **1361** - 1365
RANGASSAMY Louise Rosette - 1356
RANGASSAMY Maria (1900-) - 1060 - **1362** - 1365
RANGASSAMY Marie-Claire - 1358
RANGASSAMY Odette Emelie - 1356
RANGASSAMY René - 1356
RANGASSAMY Robert Charles Marcel Dit Koupéou (1935-) - 1357 - **1363**
RANGASSAMY Solange Irène (1933-) - 1357 - **1364**
RANGASSAMY Tendraïen (1876-1924) - 1060 - 1352 - 1353 - 1354 - 1355 - 1356 - 1357 - 1358 - 1359 - 1361 - 1362 -
1365
RANGASSAMY Théodore - 1356
RAPADZI Georges Julien (1870-1897) - 872 - 874 - **1366**
RAVAUX Florence (1892-) - 1195 - **1367** - 1368 - 1476
RAVAUX Joseph (1850-1908) - 1195 - 1367 - **1368**
RAVEL Alice Désirée (1885-) - **1369** - 1372
RAVEL Clémentine (1886-1887) - **1370** - 1372
RAVEL Marthe Joséphine (1888-) - **1371** - 1372
RAVEL Michel (1849-1890) - 1369 - 1370 - 1371 - **1372** - 1373
RAVEL Pauline Henriette (1884-) - 1372 - **1373**
RAVINAL Laurent - 1379
RAYER Eléonore Joseph (1848-1893) - **1374**
RAYET Louise (1878-1964) - 1490
RAYNAUD Amélie Marie-Thérèse (1859-1946) - 712
REDIBE Marie Eléonore (1836-1901) - 272 - 274
REFAY Germaine Ernestine (1897-) - 1617
REGNARD Alexandre Abel Célestin Dit RENARD (1845-1918) - 1375
REGNARD ; RENARD Léon Armand (1873-1935) - **1375** - 1378 - 1379 - 1380 - 1382 - 1383 - 1384 - 1432
REMONDI Clarisse (1825-) - 1376
REMONDI Marie Victorine (1844-1921) - 1340 - **1376**
RÉMY Charles - 1377
RÉMY Jean François (1852-1875) - **1377**
REMY Lucien (1900-) - 734
REMY Marie-Anne (1835-) - 807
RENARD Alexandre Marie (1904-1904) - 1375 - **1378** - 1432
RENARD Alice Henriette Dite Lili (1913-1990) - 513 - 1375 - **1379** - 1432
RENARD Angèle Adèle (1900-1990) - 1006 - 1008 - 1010 - 1013 - 1375 - **1380** - 1432
RENARD Blanche Adele (1865-1900) - 1479 - 1480
RENARD Christiane (1920-2013) - 1383
RENARD Jules Paul Dit Julot (1910-2012) - **1381**
RENARD Jules Paul Dit Julot (1910-2012) - 1375 - **1382** - 1432
RENARD Léon Louis (1902-1969) - 1375 - **1383** - 1432
RENARD Louise Rachel Clémence (1905-1987) - 1375 - **1384** - 1432
RENARD Pauline Armande (1908-) - 1375 - 1432
RENARD Raphael Joseph (1918-) - 1375 - 1432

Etat des personnes étant Nées où Mariées où décédées où concessionnaires
à La Foa

RENAUD Edouard Aimé (1902-) - 703
RENAUD Hippolyte Alfred (1854-) - 703
RENAUD Marie Yvonne (1904-) - 703
RENAUD René Alfred (1898-) - 703
RENON Antoine (1838-1920) - **1385**
RÉTIF François (1853-1892) - **1386**
REVERT Hélène Eugénie (1912-) - 964 - 969
RÉVILLOT Palmyre Amélie Madeleine (1898-) - 727
RICAUT Aimée Maxime (1907-1917) - **1387** - 1388 - 1433
RICAUT Edouard (1873-1939) - 1387 - **1388** - 1389 - 1390 - 1391 - 1433
RICAUT Edouard Joseph (1902-) - 653 - 1388 - **1389** - 1433
RICAUT Jean Maxime (1901-) - 1388 - **1390** - 1433
RICAUT Julienne Elisa (1899-) - 1388 - **1391** - 1433
RICHARD Adèle Gabrielle (1905-1905) - 1393 - 1514
RICHARD Alcide Antoine (1907-1926) - 1393 - 1514
RICHARD Auguste Dit Alfred (1853-1906) - **1392**
RICHARD Céline Albertine (1902-1962) - 1393 - 1514
RICHARD Charles Aimé (1920-) - 1170 - 1394
RICHARD Clotilde Florentine (1913-) - 1292 - 1393 - 1514
RICHARD Cuthert Denison (1895-) - 302
RICHARD Edouard Jules (1857-1920) - **1393** - 1396 - 1514
RICHARD Eva Louise Charlotte (1916-2015) - 1236
RICHARD France Gaston (1929-) - 181
RICHARD France Louis (-1897) - 181
RICHARD Henriette Désirée (1915-) - 1170 - 1394
RICHARD Jacques Louis Valentin (1852-1891) - 1397
RICHARD Jean Auguste Désiré (1884-1923) - 953 - 1170 - **1394**
RICHARD Jean Louis (1851-1919) - 953 - 954 - 1394 - 1395
RICHARD Jeanne Henriette (1888-1970) - **1395**
RICHARD Louis Edouard Gaston (1899-) - 181 - 1393 - 1514
RICHARD Louise Marie (1900-1967) - 1356
RICHARD Lucette - 1296
RICHARD Lys Caprice (1932-) - 181
RICHARD Philippe Pierre (1903-1930) - 1393 - 1514
RICHARD Rachèle Hélène (1911-) - 1393 - 1514
RICHARD Régina Hortense (1909-1973) - 121 - 122 - 124 - 125 - 126 - 1393 - **1396** - 1514
RICHARD Renée Lucie (1886-1964) - **1397**
RICHARD Serge Pierre (1942-) - 181
RICHHAULT Pierre Marie (1868-1906) - **1398**
RICHER Elisée Edouard (1830-1900) - **1399**
RICHET Léon (1850-1873) - **1400**
RIDOUX Sophie Isabelle (1866-1888) - 1299
RIGAUD Pauline - 1227
RIGAUDIAS Hélène (1850-) - 699 - 700 - 701 - 702 - 703 - 704 - 705
RINGLET Hermance Pascaline (1849-) - 1375
RIVAL Andrée Albertine (1907-1984) - 1037
RIVALIN Céline Anais Eglantine (1880-1905) - 427 - 428 - 429 - 430 - **1401**
RIVALLIN Albert Charles (1892-) - 104 - **1402**
RIVALLIN Jean André (1854-1929) - 1402 - 1403
RIVALLIN Victorine Marie Rosalie (1881-) - 363 - 364 - 365 - **1403**
RIVIERE Jeanna Félicie Florence (1887-1967) - 657
RIVIÈRE Marie (1854-1909) - 559
ROCHE Jean Jacques Victor (1838-1890) - **1404**
ROCHELEUX Thérèse Victorine (1902-) - 1426
ROCHELEUX Victor (1876-1946) - 1426
ROCHET Céline Eugénie Marie (1887-) - 609 - 610 - 1348 - **1405** - 1407
ROCHET Jeanne Louise (1892-1980) - 1238 - 1239 - 1241 - 1242 - 1348 - 1407
ROCHET Louis - 358 - 1348 - **1406** - 1407
ROCHET Myrtil Etienne (1794-1870) - 1407
ROCHET Pierre Fernand Ferdinand (1841-1917) - 1348 - 1405 - 1406 - **1407**
ROGER Elie Victor (1858-1896) - **1408**
ROGER Ernest Cyprien (1848-1895) - 1409 - 1410

Etat des personnes étant Nées où Mariées où décédées où concessionnaires
à La Foa

ROGER Firmine Augustine (1881-1883) - **1409**
ROGER Francoise Clémence (1882-1976) - 15 - 16 - 17 - **1410** - 1625
ROLAND Georges Paul Léon (1898-1974) - 735
ROLLAND Albert Felix - 50
ROLLAND Andre (1931-2013) - 1413
ROLLAND Chantal Henriette Paule Andrée (1915-) - **1411**
ROLLAND Emile Achille Léon (1900-1970) - **1412**
ROLLAND Eugénie Constance (1836-1903) - 502
ROLLAND Frédéric François Henri (1896-1985) - 734
ROLLAND Georges Emile Hyacinthe (1871-1933) - 1412 - 1413 - 1416 - 1417
ROLLAND Georges Paul Léon (1898-1971) - **1413**
ROLLAND Jean Marcel (1964-) - **1414**
ROLLAND Joelle (1952-2008) - 816
ROLLAND Joseph Alfred (1853-1885) - **1415**
ROLLAND Madeleine Angèle Marie (1902-1985) - **1416**
ROLLAND Marc (1928-) - 1414 - 1418
ROLLAND Marguerite Suzanne (1905-1985) - **1417**
ROLLAND Paul Raymond Marie - 1413
ROLLAND Pierre Marie Joseph René - 1413
ROLLAND René (1923-1984) - 735
ROLLAND Stéphane (1971-) - **1418**
ROLLAND Yvonne Octavie Julienne (1905-1999) - 112
ROLLANDO Alexandre (1846-1905) - **1419**
ROLLET Marguerite Virginie Flore (1909-1977) - 71
ROMAN Louis Joseph (1889-) - 797 - **1420** - 1423
ROMAN Marie Louise (1882-1969) - 578 - 579 - 580 - 581 - 582 - 583 - 585 - 586 - 587 - 588 - 589 - 592 - 593 - 594 - 595
- 797 - **1421** - 1423
ROMAN Mathilde Dorothée (1876-) - 3 - 4 - 5 - 6 - 7 - 537 - 538 - 797 - **1422** - 1423
ROMAN Pierre François (1844-1907) - 797 - 1420 - 1421 - 1422 - **1423** - 1424
ROMAN Pierre Isidore (1885-1971) - 797 - 980 - 1423 - **1424**
ROMMELAÈRE Théophile Florimond (1848-1875) - **1425**
ROSSARD Hélène (1881-1919) - 124 - 1310 - **1426**
ROSSARD Jean Baptiste (1837-1925) - 1426 - 1427
ROSSARD Marie Louise (1866-) - 31 - **1427**
ROSSET Josephine Julia (1876-1909) - 292
ROSSIGNOL Jacques Marin (1832-1890) - **1428**
ROUGERON Jean (1859-1903) - **1429**
ROUGET Désirée - 610
ROUILLARD Maria Augustine Alexandrine (1881-1967) - 361
ROUMAGNE Henriette (1884-1952) - 1622
ROUSSEAU Edouard Albert (1880-1952) - 1431
ROUSSEAU Eugène Henri (1843-1907) - **1430**
ROUSSEAU Gilbert André (1919-1920) - **1431**
ROUSSEL Alice Julie Dite Albertine (1883-1973) - 976 - 1375 - 1378 - 1379 - 1380 - 1382 - 1383 - 1384 - **1432** - 1435
ROUSSEL Louise Mélanie Joséphine (1882-1964) - 976 - 1387 - 1388 - 1389 - 1390 - 1391 - **1433** - 1435
ROUSSEL Marie Angèle - **1434** - 1574 - 1575
ROUSSEL Mathurin Marie (1839-1884) - 976 - 1432 - 1433 - **1435** - 1436
ROUSSEL Paul Alfred - 976 - 1435
ROUSSELLE Marie Angèle (1881-1969) - 976 - 1182 - 1435 - **1436** - 1587 - 1588
ROUSSET - 136
ROUSSET Antonia (1870-1884) - **1437** - 1439
ROUSSET Eugénie (1868-) - **1438** - 1439
ROUSSET Jean (-1878) - 1437 - 1438 - **1439** - 1440
ROUSSET Leon (1872-) - 1439 - **1440**
ROUSTAN Julienne Antoinette (1905-1989) - 1032
ROUX Fortuné Jean (-1948) - **1441**
ROUX Henri (1858-) - 994 - **1442** - 1443 - 1444 - 1445
ROUX Henriette Julienne (1904-) - 994 - 1442 - **1443**
ROUX Marguerite Pelagie (1807-) - 861
ROUX Marie Sophie (1855-) - 379
ROUX Pierre Augustin (1907-) - 994 - 1442 - **1444**
ROUX Rosalie Virginie (1905-1906) - 994 - 1442 - **1445**

Etat des personnes étant Nées où Mariées où décédées où concessionnaires
à La Foa

ROY Hugues (1805-) - 1446
ROY Joseph (1839-1899) - **1446**
RUBICINI Elodie - 544
RUBICINI Ophelie - 544
RUBICINI Vinicio - 544
RUÉDA Arlette - 1354 - 1447
RUÉDA Francisco (1825-) - 1448
RUÉDA François (1899-1930) - 1250 - 1354 - **1447** - 1448 - 1618
RUÉDA François Francisco (1855-1930) - 1250 - 1447 - **1448**
RUÉDA Raymond - 1447 - 1618
RUÉDA Roger - 1354 - 1447
RULLIÈRE Jean (1845-1913) - **1449**

S

SADIMOEN Simone - 903
SADOUX Louise (1898-1981) - 299
SAINT-MARC Anne Marie - 38 - 1451
SAINT-MARC Charles Raymond (1915-) - 913 - **1450** - 1452
SAINT-MARC Georges Henri - 38 - 1451
SAINT-MARC Henri - 38 - 1451
SAINT-MARC Jean - 38 - 1451
SAINT-MARC Jean Dit André (1905-1951) - 38 - 913 - **1451** - 1452
SAINT-MARC Jean Dit Janin (1863-1925) - 913 - 1450 - 1451 - **1452** - 1453 - 1454 - 1455
SAINT-MARC Jeanine - 38 - 1451
SAINT-MARC Lucienne Jeanne (1910-) - 41 - 913 - 1452 - **1453**
SAINT-MARC Marguerite (1911-1984) - 913 - 1452 - **1454**
SAINT-MARC Marie Thérèse - 38 - 1451
SAINT-MARC Yves (1946-2011) - 38 - 1451
SAINT-MARC Yvette - 38 - 1451
SAINT-MARC Yvonne Germaine (1918-1976) - 913 - 1452 - **1455**
de SAINT AROMAIN Marie Alice (1875-1963) - 985
SAINT POL Gabrielle Raymonde (1923-2003) - 544 - 545 - 546
SAKO Silino - 1600
SALAMBAYAT Alfred (1883-1945) - 29 - **1456** - 1457
SALAMBAYAT Louise Marie (1902-) - 1456
SALAMBAYAT Pierre (1857-1901) - 29 - 1456 - **1457**
SALMON Clovis Louis (1857-1924) - 1067 - **1458** - 1459 - 1460
SALMON Noémie Henriette (1902-1990) - 1067 - 1458 - **1459**
SALMON Rose Eulalie (1905-1989) - 1067 - 1324 - 1458 - **1460**
SAM Chinois (1840-) - 1461
SAM Marguerite (1869-1942) - 716 - 717 - 718 - 719 - 720 - 721 - 722 - 723 - 724 - **1461**
SAMINADIN Suzane Madeleine Eugénie (1907-1966) - 649
SANCHEZ Madeleine (1835-) - 1448
SANMOEKRI Saiman Jeannette - 806
SANTACROCE Germaine (1928-2017) - **1462**
SANTINO Emile Victor Joseph Pierre Léon (1928-2006) - 778
SANTINO Icilio Joseph (1863-1936) - 1463
SANTINO Louise Annie Marguerite (1919-2011) - 1220 - **1463**
SANTINO Pierre Ilico (1903-1980) - 778
SARRAMEGNA Blanche (1913-2010) - 1383
SATOURY Marie Louise (1883-) - 1456
SATTI Faustina Marie-Faustine (1821-) - 1081 - 1082
SAUBENS Pierre (1844-) - 157
SAURET Frédéric (1839-) - 1464
SAURET Lucie (1870-1951) - 502 - **1464**
SAUVAIRE Ambroise Joseph (1889-1894) - **1465**
SAUVAIRE Bruno (1838-) - 1465 - 1466 - 1467
SAUVAIRE Elisabeth Julienne (1887-) - **1466**
SAUVAIRE Ferdinand Désiré (1884-1885) - **1467**
SAVIN Madeleine (1825-) - 1513

Etat des personnes étant Nées où Mariées où décédées où concessionnaires
à La Foa

SAVOIE Clovis (1862-1928) - 1468
SAVOIE Henri Raymond Joseph Dit Riquet (1907-1978) - 1147 - **1468**
SCHERRIER Maria (1852-1896) - 839 - 840 - 841 - 842 - 843
SCHMIDT Cléopatra Cassandra (1881-) - 1141
SCHMIDT Jean Isidore (-1878) - **1469**
SCHMITT François (1832-1878) - **1470**
SCHMITT Francois - 1470
SCHMITT Francois Joseph (1834-1911) - 1471
SCHMITT Francois Joseph (1876-1878) - **1471**
SCHOER Anais (1851-1871) - 1464
SEERJOU Delphine Rosita (1915-2002) - 582
SENECHAL Emilie Adélaïde (-1881) - 13
SERRA Marie (-1892) - 639
SERRE Adolphe Louis (1901-) - 1571
SERRE Clémentine Héloïse (1861-1877) - **1472**
SERRE Etienne Jacques (-1879) - 1472
SERRE Paulette Françoise (1929-) - 588 - 597
SERRE de LUCADOU Henriette Louise Suzane (1814-1891) - 453
SEVAËR Sébastien (1834-1883) - 1214
SÈVE Pauline (1820-) - 1473
SÈVE Pierre Dit Victor (1845-1901) - **1473**
SIGRIST Léonce (1837-1878) - **1474**
SIMON Emile Ernest (1873-1919) - 709 - 1475
SIMON Emilie (1906-1954) - 709 - 962 - **1475**
SIMON Louise Augustine (1885-1971) - 394
SIMON Marie Anne (1871-1954) - 286
SIO Julie - 218
SOEKIMAN Endy - 647
SOËNNE Alice Louise (1914-1989) - 1367 - **1476**
SOËNNE Jeanne Blanche (1890-) - 92 - 93 - **1477**
SOENNE Joseph Jules (1845-1916) - 1477 - 1478
SOENNE Julie Rose Alphonsine (1879-1961) - 1143 - 1150 - 1152 - **1478**
SOENNE Raymond (1916-) - 1367
SOENNE Thérèse (1928-1947) - 513
SOENNE Victor Jules (1896-1963) - 1367 - 1476
SOLI Maria (1835-) - 1604
SOLICHON Mariette (1839-1891) - 1045
SONG (1935-) - 1226
SONG (1936-) - 1226
SONG Adèle Augustine Mathilde (1919-2013) - 1479
SONG Charles Michel (1886-1957) - **1479**
SONG Georges James Paul (1916-) - 1479
SONG Gilbert Thomas (1912-1961) - 1479
SONG Jean Baptiste (1893-1918) - 1479
SONG Jean-Baptiste Théodore (1914-1978) - 1479
SONG Jeanne Elisabeth (1885-1985) - **1480**
SONG Louis Emile Charles Michel (1929-1997) - 1479
SONG Paul Albert (1896-1984) - 1226
SONG Suzanne Yvonne (1922-1951) - 1479
SONG Thomas (1859-1925) - 1479 - 1480
SONG X - 1479
SONNIER Amélie (1924-) - 42
SONNIER Charles Desiré (1895-) - 42
SOUCAZE Paulette - 313
SOUCHARD Louis Etienne (1837-1885) - **1481**
SOUCHOT Amédée Philippe Honoré (1850-1884) - **1482**
SOULARD Eugénie Augustine Jeanne (1906-1908) - 664 - **1483** - 1486
SOULARD Germaine Louise Marthe (1907-1908) - 664 - **1484** - 1486
SOULARD Jeanne Léonie Eugénie (1904-1908) - 664 - **1485** - 1486
SOULARD Joseph (1875-1963) - 664 - 760 - 1483 - 1484 - 1485 - **1486** - 1487
SOULARD Louise Marie Augustine (1873-1962) - 1578
SOULARD Pierre (1838-1886) - 1486

Etat des personnes étant Nées où Mariées où décédées où concessionnaires
à La Foa

SOULARD Simone Georgette (1922-) - 760 - 1486 - **1487**
SOUPRAYEN Arnassalon (1885-1947) - **1488**
SOUPRAYEN Marie Louise (1904-) - 513
SOURAMINI Mandron - 62
SOURY-LAVERGNE Antoine Marie Camille (1879-1970) - 1489
SOURY-LAVERGNE Brigitte Marie (1953-) - 999 - 1489
SOURY-LAVERGNE Colette Marie (1957-) - 999 - 1489
SOURY-LAVERGNE Didier Marie (1951-) - 999 - 1489
SOURY-LAVERGNE Francois Marie (1956-) - 999 - 1489
SOURY-LAVERGNE Gaston Marie Joseph (1875-1971) - 1490
SOURY-LAVERGNE Louis Marie (1914-2007) - 999 - **1489**
SOURY-LAVERGNE Madeleine Stéphanie (1908-1991) - **1490**
SOURY-LAVERGNE Marie Lyne (1963-) - 999 - 1489
SOURY-LAVERGNE Rose May Marie (1950-) - 999 - 1489
STANISIC Violette Raymonde (1942-) - 514 - 515 - 516
STOFFEL Pierre Dit Cosaque (1832-1888) - **1491**
SUPERTINO Blaise Antoine (1851-1902) - **1492**
SURGE ; MONNEREAU Joseph (1821-1875) - **1493**

T

TAFFANY Louis Edouard (1898-) - 1118
TAIEB François (1905-) - 1395
TAIEB Louise (1907-) - 1395
TAIEB Ben Assen (1843-1922) - 1395
TAÏLAMIN - 1628
TAÏLAMIN Vayabry (1870-) - 1269 - 1270 - 1271 - 1272 - 1275 - 1276 - 1278 - 1279 - 1280 - 1283
TAKARA Armand - 645 - 1497
TAKARA Charles - 645 - 1497
TAKARA Daniel - 645 - 1497
TAKARA Désiré Firmin (1933-) - 1283 - **1494** - 1499
TAKARA Gilberte Claude (1934-1934) - 1283 - **1495** - 1499
TAKARA Ginishiro - 1499
TAKARA Honorette Arlette (1930-) - 1283 - **1496** - 1499
TAKARA Lucien Gilbert Dit Lolo (1928-) - 645 - 1283 - **1497** - 1499
TAKARA Lucienne Laurette (1925-) - 1283 - **1498** - 1499
TAKARA Patrick - 645 - 1497
TAKARA Paulette - 645 - 1497
TAKARA Taro (1881-1936) - 1283 - 1494 - 1495 - 1496 - 1497 - 1498 - **1499**
TAKIMOTO Sentaro (1887-) - 1403
TALON André (1928-) - 1500
TALON Aristide Daniel Joseph (1856-1925) - 1500
TALON Danielle Marie Henriette (1930-) - 1500
TALON Eliane (1939-1995) - 526
TALON Jean Paul (1900-1983) - **1500**
TAMAI Christian - 1603
TAN A TIOC (1836-1915) - **1501**
TANDRAIEN (1841-1908) - **1502**
TANIERE Blanche Marie Antoinette (1885-) - 791
TARDIEU Marguerite (1879-) - 660 - **1503**
TARTAS Henri Dit Pierre (1864-1944) - 1514
TAVERNIER Achile Albert (1898-1972) - 1240 - **1504** - 1505 - 1510 - 1609
TAVERNIER Achile Toussaint (1873-1922) - 1504 - **1505** - 1506 - 1507 - 1508 - 1509 - 1511 - 1609
TAVERNIER Anna Marie - 1508
TAVERNIER Camille Julia (1895-) - 132 - 133 - 134 - 135 - 136 - 141 - 1505 - **1506** - 1609
TAVERNIER Christiane - 1508
TAVERNIER Elisabeth Maria (1900-1955) - 819 - 1505 - **1507** - 1609
TAVERNIER Eloi Désiré - 1505
TAVERNIER Jean Marie (1910-1989) - 1505 - **1508** - 1609
TAVERNIER Marie Marguerite (1906-) - 568 - 573 - 574 - 1505 - **1509** - 1609
TAVERNIER Odette (1922-2007) - 1240 - 1504 - **1510**

Etat des personnes étant Nées où Mariées où décédées où concessionnaires
à La Foa

TAVERNIER Raymonde - 1240 - 1504
TAVERNIER René Paul (1913-) - 1505 - **1511** - 1609
TEKOIN (1863-) - 1602 - 1604 - 1605
TENDRAÏEN Georges (1900-) - 1512
TENDRAÏEN Kamatchi (1880-) - 42 - 44 - 46 - 47 - 49 - 51 - 52 - 60 - 61 - 828
TENDRAÏEN Laurent - 1362
TENDRAÏEN Marie (1899-) - 1512
TENDRAÏEN Minatchi (1879-1939) - 1278 - 1284 - 1285 - 1286 - 1287 - 1288 - **1512**
TERRAT Jean (1849-) - 1198
TERRIER Antoinette Alice (1899-1982) - 1105
TESSIER Virginie Eugénie (1857-1903) - 225
TESTARD Aline (1907-1971) - 1113
TESTARD Joseph (1905-1999) - 324
TESTUD Frédéric (1844-1908) - **1513** - 1514
TESTUD Hippolyte (1820-) - 1513
TESTUD Léontine Marie Madeleine (1873-) - 1393 - 1396 - 1513 - **1514**
TEYSSANDIER de LAUBERÈDE Bernard Marie Ludovic Dit Exdoxe (1866-1956) - 1515
TEYSSANDIER de LAUBERÈDE Madeleine Marie Eugénie (1902-1989) - **1515**
THÉPINIER Amélie (1912-1974) - 1191 - 1520
THEPINIER Auguste (1907-1968) - 1191 - **1516** - 1520
THÉPINIER Auguste Francois (1906-) - 1191 - **1517** - 1520
THÉPINIER Charles François (1919-) - 1191 - 1520
THEPINIER Eliane (1934-) - 1516
THÉPINIER Emile (1910-1954) - 1191 - **1518** - 1520
THÉPINIER Eugène (1903-1968) - 1191 - **1519** - 1520
THÉPINIER François (1864-1942) - 1191 - 1516 - 1517 - 1518 - 1519 - **1520** - 1521 - 1522
THÉPINIER Gabrielle Germaine Alice (1916-) - 1191 - 1520
THÉPINIER Georges Edouard (1914-1977) - 1191 - 1520
THEPINIER Gérard (1940-) - 1516
THEPINIER Hélène (1931-) - 1516
THÉPINIER Marguerite (1908-) - 1191 - 1520 - **1521**
THEPINIER Marie-Thérèse (1936-) - 1516
THEPINIER Michèle (1939-1940) - 1516
THÉPINIER Moeline (1904-) - 1191 - 1520 - **1522**
THEPINIER Robert (1932-) - 1516
THEVENIOT Charles Jean (1944-2017) - 1524
THEVENIOT Emiliano (1830-) - 1525
THEVENIOT Ernestine (1905-1982) - 353 - **1523** - 1525
THEVENIOT Etienne (1907-) - 212 - 353 - **1524** - 1525
THEVENIOT Etienne Emile (1857-1911) - 353 - 1523 - 1524 - **1525** - 1526
THEVENIOT Francoise (1910-) - 353 - 1525 - **1526**
THEVENIOT Gérard André - 1524
THEVENIOT Ginette Louise - 1524
THEVENIOT Odette - 1524
THEVENIOT Paul Auguste (1930-2017) - 212 - 1524
THIBAUT Augustine Marie (1858-1881) - **1527** - 1624
THIBODET Jean Marie Francois (1841-1893) - **1528**
THIDJINE - 52
THOLLET Amélie Pierrette (1863-1929) - 784
THOMAS Anne Marie Marcelle (1904-1952) - 916 - **1529** - 1533
THOMAS Cécile (1907-1984) - 64 - 916 - **1530** - 1533
THOMAS Céline (1880-1966) - 1515
THOMAS François Marie (1845-1882) - **1531**
THOMAS Jean (1834-) - 1532
THOMAS Martial (1854-1908) - 635 - **1532** - 1533
THOMAS Pierre Thomas (1875-1949) - 635 - 916 - 1529 - 1530 - 1532 - **1533**
THOMASSIN Ferdinand Jean Victor (1848-1878) - **1534**
THOMASSIN Marie Anaïs (1848-1905) - 13 - **1535**
THYS Barbe - 1470
TICK Julie Félicité (1852-) - 30
TILLAUX Prétextat Donat (1845-1872) - **1536**
TILLY Jean Marie (1839-1884) - **1537**

Etat des personnes étant Nées où Mariées où décédées où concessionnaires
à La Foa

TIMMINS Ann Jane (1949-1933) - 1486
TIOMINEM Louise Arsap (1910-1967) - 835 - 836 - 837 - 838 - **1538**
TISIBA Pomaré Marie Eugénie (1860-1944) - 1397
TOJIB Tarsinah ; Josette (1945-) - 958
TORQUEAU Zénaide Joséphine (1872-1899) - 179
TOURBIER César Démosthènes Arthur (1854-1921) - 591 - **1539**
TOURNEUX Adèle (1822-1889) - 1249 - **1540**
TOURRET Maria Dite Marie (1857-) - 697 - 698 - 726 - 727
TRAN VAN DE Angèle (1910-) - 1596
TRAN VAN PHUC Denise Marie Marguerite - 1454
TRAN VAN PHUC Guy Jean André - 1454
TRAN VAN PHUC Serge - 1454
TRAN VAN PHUC dit FOUQUES Dang (1903-1954) - 1454
TREINS Lisa (1895-1947) - 1133 - 1135
TREUPEL Jean Marie Angélique (1855-1900) - **1541**
TRIBODET Jean Marie François (1841-1893) - **1542**
TRIGALLEAU Louis (1897-1976) - 1521
TRIMAILLE Marie Louise (1855-) - 1104 - **1543**
TROGNO Sauveur Etienne André (1852-1903) - 129 - **1544**
TSUJI Alice Raymonde (1912-) - 1468
TUAHU Tihoni (1910-) - 194
TUAU Claude (1841-1906) - **1545**
TUBAND Amélie (1922-1977) - 1546
TUBAND Aurélie Pauline (1871-1956) - 747
TUBAND Charles Edouard (1867-1928) - 1547 - 1548
TUBAND Charles Edouard (1898-1965) - 598 - **1546** - 1549
TUBAND Danielle (1930-) - 1546
TUBAND Denise Maximilienne (1896-1971) - 276 - 598 - 1549
TUBAND Henri Maximilien Edouars Jules (1819-1872) - 1549
TUBAND Henriette Alphonsine Eugénie (1901-1966) - **1547**
TUBAND Jean Clément (1923-1924) - 1546
TUBAND Maximilien (1897-1976) - **1548**
TUBAND Maximilien Eugène (1873-1934) - 598 - 1546 - **1549**
TUBAND Suzanne (1926-) - 1546
TUCK Robert Georges (1880-1950) - 1550
TUCK Robert René (1914-1973) - **1550**
TUJAGUE Louise Marie (1856-) - 823
TURCANT René Marie (1845-1888) - **1551**
TURQUOIS Joseph Marie (1859-1942) - **1552**

U

ULM André (1914-1998) - 549 - 1553
ULM Daniele (1919-2014) - 549 - 1553
ULM France (1916-2014) - 549 - 1553
ULM Joseph Mathieu (1833-1897) - 1553
ULM Léon François (1876-1944) - 548 - 549 - **1553**
UNGER René Jules Robert (1890-1932) - 1554
UNGER Robert (1920-1978) - 977 - **1554**
URSCHEL Catherine (1840-1917) - 1471
URSIN Paule Emilie (1904-1968) - 829

V

VACHER Auguste Rémy (1825-1874) - 1555
VACHER Camille Augustine (1864-1891) - 942 - **1555**
VACHER Charly - 614
VACHER Emile (1900-) - 614
VACHER Gabriel (1848-1897) - 249 - **1556**
VACHER Liliane - 614

Etat des personnes étant Nées où Mariées où décédées où concessionnaires
à La Foa

VACHER Marie Louise (1859-1934) - 796 - 1557
VACHER Monique - 614
VACHER Suzanne - 614
VACHER Trérèse Albertine (1890-) - **1557**
VADON Thérèse Pauline - 824
VALAT Julie Henriette (1853-1923) - 470 - 471 - 472 - 473
VALENTIN Marie Eugénie (1854-1913) - 264
VALETTE Paul (1888-) - 90
VALIORGUE Auguste Dit Marcelin (1845-1903) - **1558**
VALLÉE Marie (1858-) - 1159
VALLET Adolphe Henri Désiré Dit Gerdolle (1866-) - 1376
VALLET Adolphe Salomon (1834-1873) - 1376
VALLET Blanche Lactitia (1869-1870) - 1376
VALLET Henriette Marie Louise (1864-1886) - 1376
VALLET Léopold Marius Hyacinthe Victor (1867-1867) - 1376
VALLIN Jeanne (1866-1904) - 913 - 914 - 915 - 916
VALOUIS André Pierre (1901-) - 558 - **1559**
VAN CHOU Philomène (1890-) - 186 - 187 - 189 - 190 - 194 - 195 - 197 - 198 - 199 - 200
VANTEMICHE Auguste (1863-1936) - 1543
VARANGE Isidore (1831-1896) - **1560**
VARIN Edmée Louise Hélène (1903-1944) - 1412
VAUDOR Adrien Antoine (1853-1933) - **1561** - 1562 - 1563 - 1564 - 1565 - 1569
VAUDOR Antoine Victor Adrien (1876-1905) - 823 - 1561 - **1562**
VAUDOR Antonie Juliette (1890-1984) - 208 - 209 - 210 - 211 - 212 - 1561 - **1563**
VAUDOR Désiré Célestin (1894-1984) - 234 - 1561 - **1564** - 1566 - 1567 - 1568 - 1570
VAUDOR Eddy (1905-) - 823 - 1562
VAUDOR Georgette Céline (1893-1895) - 1561 - **1565**
VAUDOR Irène Marguerite Odette (1937-) - 234 - 1564 - **1566**
VAUDOR Jean Paul - 1567
VAUDOR Léontine Augustine (1892-1974) - 1561
VAUDOR Louis Alexandre - 525
VAUDOR Louis Florentin (1898-1974) - 525 - 1561
VAUDOR Louise - 1568
VAUDOR Marie-Adrienne (1878-) - 1215 - 1216 - 1217 - 1218 - 1219 - 1220 - 1221 - 1224 - 1561
VAUDOR Maryvonne - 234 - 1564
VAUDOR Paulette Celestine (1926-) - 234 - 1564 - **1567**
VAUDOR Victor - 1568
VAUDOR Victor Adrien (1923-) - 234 - 1564 - **1568**
VAUDOR Victorine Delphine Dite Louise (1882-) - 612 - 613 - 614 - 615 - 616 - 617 - 618 - 619 - 1561 - **1569**
VAUDOR Yvette Désirée Simone (1936-) - 234 - 1564 - **1570**
VAUGEOIS Vital Georges (1895-) - 18
VAVASSEUR Francis - 837
VAYSSET Jean Justin (1899-1976) - 372
VAYSSET Jean Pierre (1854-) - 372 - 1571
VAYSSET Rosalie (1904-1957) - 372 - **1571**
VEDEL Desiré Joseph (1883-1949) - 860 - **1572**
VEDEL Jean André Paulin (1848-1917) - 1572
VEDEL Joséphine Berthe Désirée (1911-1969) - 860 - 1572
VEDEL Louis (1910-) - 241
VEÏRINVIN - 62
VELAYOUDOM Joseph Henri (1859-) - 1573
VELAYOUDON Henriette Germaine (1897-1961) - **1573** - 1583 - 1585
VENISSEAU Andrée Rose (1937-) - 1239
VENISSEAU Auguste Julien Dit Jules (1873-1910) - 1434 - **1574** - 1575
VENISSEAU Gabrielle Marie (1907-) - 1434 - 1574
VENISSEAU Joseph Julien (1944-) - 1239
VÉNISSEAU Louis (1843-1912) - 1574
VENISSEAU Louise Lisa (1901-) - 1434 - 1574
VENISSEAU Ludovic Joseph (1899-) - 1434 - 1574 - **1575**
VENISSEAU Marguerite Joséphine (1908-) - 1434 - 1574
VENISSEAU Raphael Auguste Dit Falot (1905-) - 1239 - 1434 - 1574
VENISSEAU Rose Joséphine (1903-) - 1434 - 1574

Etat des personnes étant Nées où Mariées où décédées où concessionnaires
à La Foa

VENISSEAU Yvonne Marie (1935-) - 1239
VERASSAMY Kamatchi (1860-1939) - 37 - 54 - 55 - 61 - 62 - 63 - 67 - 461 - 462 - 465 - 468 - **1576**
VERDIER Louis Edouard (-1878) - **1577**
VERDIER Marguerite Mathilde (1863-1895) - 1577
VERGES Jean Edouard (1865-1903) - 1578
VERGES Jeanne (1892-1982) - 1158 - **1578**
VERGEY Jeanne Marie (1841-1902) - 865 - 866 - 867 - 868 - 869 - **1579**
VERLAGUET Christiane (1950-) - 783
VERLAGUET Eugénie Marie Louise (1890-1969) - 291 - 293
VERLAGUET Guy (1928-) - 783
VERLAGUET Guy Thierry (1957-) - 783
VERLAGUET Martine (1954-) - 783
VERMEERSCH Aimable Désiré Henri (1844-1887) - 173 - **1580** - 1581 - 1582 - 1583 - 1584
VERMEERSCH Charles (1820-) - 1580
VERMEERSCH Charles Louis (1883-) - 173 - 914 - 1580 - **1581**
VERMEERSCH Félix Marie (1886-1886) - 173 - 1580 - **1582**
VERMEERSCH Pierre Albert (1885-1932) - 173 - 1573 - 1580 - **1583** - 1585
VERMEERSCH Pierre François (1884-1884) - 173 - 1580 - **1584**
VERMEERSCH Yvonne - 290 - 1573 - 1583 - **1585**
VERNIS Etienne Joseph (1829-1894) - **1586**
VERNISSEAU Auguste Julien (1873-1910) - 1436 - **1587** - 1588
VERNISSEAU Lisa Louise (1901-) - 1436 - 1587 - **1588**
VESSIÈRE Jean (1819-1875) - **1589**
VIEUXFORT Diana - 546
VIEUXFORT Francis - 546
VIGOUROUX Alice Isabelle (1904-1904) - 937 - **1590** - 1592
VIGOUROUX Aristide Victor (1904-1993) - 937 - **1591** - 1592
VIGOUROUX Armand (1884-1930) - 571 - 937 - 1590 - 1591 - **1592** - 1593 - 1595
VIGOUROUX Célestine Baptistine Lolette (1911-2008) - 937 - 1592 - **1593**
VIGOUROUX Edmond Ulysse (1886-1963) - 936 - **1594** - 1595 - 1596
VIGOUROUX Léonce André (1856-1906) - 571 - 1592 - 1594 - **1595**
VIGOUROUX Ulysse Paul (1906-1983) - 936 - 1594 - **1596**
VIGOUROUX-CONDOYA Georges (1905-1967) - 1269 - **1597**
VILAMITJANA Albert (1897-) - 1604
VILAMITJANA Albertine (1944-) - 69 - **1598** - 1605
VILAMITJANA Alphonse (1896-1946) - 1604
VILAMITJANA Anna (1951-1990) - 69 - **1599** - 1605
VILAMITJANA Antonio (1830-) - 1604
VILAMITJANA Astrid Fernande (1956-) - 69 - **1600** - 1605
VILAMITJANA Bernard Joseph (1947-) - 69 - **1601** - 1605
VILAMITJANA Berthe Marie (1895-1925) - 1604
VILAMITJANA Charles (1900-) - **1602** - 1604
VILAMITJANA Gertrude Josèphe (1949-1990) - 69 - **1603** - 1605
VILAMITJANA José (1859-1906) - 1602 - **1604** - 1605
VILAMITJANA Joseph Dit Paul (1906-) - 69 - 1598 - 1599 - 1600 - 1601 - 1603 - 1604 - **1605** - 1606 - 1607
VILAMITJANA Joséphine Marthe (1940-1969) - 69 - 1605 - **1606**
VILAMITJANA Octavie Marie Paule (1902-1902) - 1604
VILAMITJANA Simone Marie (1943-) - 69 - 1605 - **1607**
VILAMITJANA NONARO Vincent (1907-) - 1204 - 1604
VILANOVA Benito (-1922) - **1608**
VILOTTE Charles (-1935) - 52
VINCENT - 1277
VINCENT Adrienne (1912-1995) - 1221 - 1616
VINCENT Amélie (1877-1973) - 792 - 1504 - 1505 - 1506 - 1507 - 1508 - 1509 - 1511 - **1609** - 1610
VINCENT Auguste Aime (1906-1974) - 1612
VINCENT Augustin (1847-1922) - 1609 - **1610** - 1611 - 1612 - 1613 - 1615 - 1616 - 1617
VINCENT Augustine (1889-) - 219 - 220 - 221 - 1610 - **1611**
VINCENT Camille (1910-) - 1612
VINCENT Camille (1873-) - 691 - 1610 - **1612**
VINCENT Eugénie Yvonne (1892-) - 91
VINCENT Gabrielle (1911-2010) - 1612
VINCENT Georges (1910-) - 1612

Etat des personnes étant Nées où Mariées où décédées où concessionnaires
à La Foa

VINCENT Ida (1893-1947) - 261 - 262 - 1610 - **1613**
VINCENT Jules (1905-1943) - 1631
VINCENT Justine (1910-) - 975 - **1614**
VINCENT Justine Clémence (1913-) - 1221 - 1616
VINCENT Léon (1891-1891) - 1610 - **1615**
VINCENT Louis (1814-1870) - 1610
VINCENT Louis Augustin (1887-1963) - 1221 - 1610 - **1616**
VINCENT Louise Amélie (1918-) - 1221 - 1616
VINCENT Marie (1920-) - 1221 - 1616
VINCENT Odette (1910-) - 1612
VINCENT Olga Marie (1907-) - 1612
VINCENT Victor René (1885-1956) - 1610 - **1617**
VINDEOUX Madeleine (1907-1930) - 1447 - **1618**
VINOT Lucien (1866-1905) - **1619**
VINOTTE Hubert (1849-1872) - **1620**
VIRASSAMY dite CONDOYA Augustine Flore Héloïse Minatchi (1908-1928) - 1032 - **1621**
VITTORI Géraud (1944-) - 1222
VOISIN Charles Gaston Henri (1866-) - 1622
VOISIN Germaine Marguerite (1905-1947) - 566 - **1622**
VRAY Marie (1831-1913) - 1344 - 1346 - 1348 - **1623**

W

WACHTLER Hermann (1844-1899) - 1527 - **1624**
WACKENTHALER Ernest Victor (1903-1970) - 1410 - **1625**
WACKENTHALER Léon (1861-1903) - 1410 - 1625
WACKENTHALER Léon (1902-1978) - 1410
WACKENTHALER Léonie Marie (1900-1970) - 1410
WACKENTHALER Marie - 1625
WACKENTHALER René - 1625
WAGOROUA Agnès - 622 - **1626**
WANTILIGON Jean Baptiste (1892-1934) - 624 - **1627** - 1628
WANTILIGON Jeanine (1920-) - 1627
WANTILIGON Kamatchi (1863-1910) - 623 - 624 - 625 - 1082 - 1627 - **1628** - 1629 - 1630 - 1631 - 1632 - 1633 - 1634
WANTILIGON Moutoussamy - 1628
WANTILIGON Roger Jean Raoul Ovide (1919-) - 1627
WANTILINGON Auguste (1900-) - 406
WANTILINGON Baptiste (1897-) - 961 - 1082 - 1628 - **1629**
WANTILINGON Faustine (1902-1994) - 1082 - 1273 - 1280 - 1281 - 1628 - **1630**
WANTILINGON Freddy - 818
WANTILINGON Freddy - 11 - 1632
WANTILINGON Kamatchi Mathilde (1910-1991) - 1082 - 1628 - **1631**
WANTILINGON Madeleine (1905-1999) - 11 - 1082 - 1628 - **1632**
WANTILINGON Marie Sylvia (1903-1991) - 959 - 1082 - 1628 - **1633**
WANTILINGON Ovide (1898-1918) - 1082 - 1628 - **1634**
WEHRLÉ Suzanne - 432
WEISS Antoine Eugène (1887-1955) - 199
WEISS Frederic - 1360 - 1635 - 1636
WEISS Gina Marie Thérèse (1936-) - 1360 - **1635**
WEISS Mauricette Fernande Minatchi (1938-) - 1360 - **1636**
WIEHR Adolphe Auguste Jean (1851-1934) - 1637 - 1638
WIEHR Auguste Adolphe Alphonse (1901-) - **1637**
WIEHR Ernestine Marie (1896-) - **1638**
WIEHR Jeanne Berthe Joséphine (1894-1979) - 663
WILLEMOT Madeleine (1898-1948) - 1296
WILLEMOT Nathalie Yvonne (1943-) - 646 - 647 - 648
WILLEMOT Pascale - 835
WILLMOTT Marguerite - 1296
WOROUSA Maroussia (1880-) - 1639
WRIGHT Georges (1827-1888) - 1640 - 1641
WRIGHT Hékène - 168

Etat des personnes étant Nées où Mariées où décédées où concessionnaires
à La Foa

WRIGHT Lina (1912-2004) - **1639**
WRIGHT Nancy (1875-1951) - **1640**
WRIGHT Ruth Anne (1871-1926) - 1225 - 1226 - **1641**
WRIGHT Sarah (1867-) - 825 - 826
WRIGHT Thomas Tom (1868-1935) - 1639

X

X - 1331
X - 757
X - 638
X - 585

Y

YOKOHAMA Andrée Yoshiki (1932-1986) - 1642
YOKOHAMA Lisa-Rose (2012-) - 1642
YOKOHAMA Maurice André Albert (1959-) - **1642**
YOUSSEF BEN ROUAN - 2
YVESINE Louise Mélanie (1857-1888) - 602

Z

ZALACAIN Gaetan Charles Jean (1898-) - **1643**
ZALACAIN Marie Soléda (1880-) - 1643
ZAMOR Marie Julia Angèle (1854-1918) - 1139 - 1140 - 1141 - 1142 - 1143 - 1144 - 1145 - 1146 - 1147 - 1148 - 1149 -
1151
ZIANI Jeanne - 1272
ZIANI Julia Fatima - 401
ZINCK Jacques (1827-1892) - **1644**