

Sommaire

ma Georges Maurice Appolinaire.....	11
ABAT Pierre.....	11
AGNÈS Jules.....	11
AHMED BEN KADDOUR BEN LOUNES.....	11
ALESSANDRI Antoine Modeste.....	11
ALRIC Charles Emile.....	12
ALRIC Jean.....	12
ALRIC Jeanne Marie.....	13
ALRIC Julien Marie.....	13
ALRIC Julien Marie.....	13
ALRIC Léonie Louise.....	13
ALRIC Louise Rosalie.....	13
ALRIC Lucien Michel-Ange.....	14
ALRIC Marie Océanie.....	14
ALRIC Paul Jean.....	14
ANDABOUE Rose Marie.....	14
ARMANDY Amélie.....	15
ATHIAS.....	15
AUBERT Jean Marie Alfred.....	16
AUCHER Ingrid Siaegë.....	16
AUGIER Charles.....	16
AVALLARD Raymond Henri.....	16
BABERON Louis Alexandre.....	17
BABIN Edmond Joachim Jacques.....	17
BABO Ernest Louis.....	18
BARBE Louis.....	19
BARBIER Joseph.....	19
BARRALLON Jean-Régis.....	19
BASTIDE Jean Eugène Auguste Edmond.....	19
BASTON Jean Pierre.....	19
BAUQUET Constance Virginie Angèle.....	19
BAUQUET Henriette Caroline.....	20
BAZIN Lucien Murat.....	20
BEAUMONT Germaine Henriette.....	20
BÉGAT Jean Yves.....	21
BELLEEC Jean.....	21
BELLENGUEZ Jeanne Antoinette.....	21
BELLENGUEZ Paul Antoine.....	21
BELLIER Francois Joseph.....	21
BELLIER Francois Salvator.....	24
BELLIER Irene.....	25
BELLIER Louis.....	25
BELLIER Théophile Joseph.....	26
BÉNÉBIG Irène Mauricette.....	26
BENJAMIN Brigitte.....	26
BERARD Louis Théodore.....	27
BERGE Xavier Jean-Marie Maurice.....	27
BERMOND Charles.....	28

Etat des personnes étant Nées où Mariées où décédées où concessionnaires
dans la commune du Mont Dore

BERMONT Charles	28
BERNALEAU Désiré Clément.....	28
BERNARD Jean	28
BERNOVILLE Charles Louis Adonis.....	29
BERNUT Henriette Joséphine	29
BERNUT Mathilde Lucie.....	29
BERTHELET Charles	29
BESSE Aimable	30
BESSE Louis Pascal	30
BESSE Louise	30
BESSY Jean Auguste.....	30
BEZIAT Gédéon.....	30
BLANCHART Désiré Francois Dit BLANCHARD.....	31
BLUM Gilberte Raymonde Camille	31
BLUM Sylvie Albertine	31
BOCK Hubert.....	31
BODARD Michel Alphonse.....	31
BOIREAU Edouard Joseph	32
BOIREAU Raoul Amédée Paul.....	32
BOITEL Ernest François Stanislas	32
BORNE Jean Louis Alexis	33
BOU Jean François.....	33
BOUCHET Antoine.....	34
BOULNAT Denis.....	34
BOURGEOIS Alfred Jules.....	34
BOURGES Mathurin	34
BOUVIER Maurice	34
BOUYE Paul Félix Yvon.....	34
BRAJEUL Jean Marie André.....	35
BRÉ Antoine	35
BRÉCHON Coélenie	35
BRÉMOND Joseph Auguste	35
BUDIN Clémence Léopoldine	36
BUDIN Julien	36
BUFFAT Jean Jacques.....	36
BUSSON Théophile Thomas Julien.....	36
CAGNON Charles Richard.....	37
CAGNON Marie Marthe.....	38
CAGNON Paule Mathilde.....	38
CALIMBRE Marie Amélie	39
CAMPOT Joseph Jules	40
CANÉ Edmond.....	40
CANONNE Pierre Joseph	40
CARPENTIER Achille Emile	40
CARRAN Soeur Marie Luc	40
CARRÉ Louis Constant	40
CARRIOLS Justin.....	41
CASEY Annie	41
CASSADOU Yvonne Madeleine	43
CAYLA Vincent	43
CAZERES Lucie.....	43

Etat des personnes étant Nées où Mariées où décédées où concessionnaires
dans la commune du Mont Dore

CHABOISSIER Xavier	43
CHAMBARON Marguerite	43
CHAMBRON Pierre Matthieu	44
CHANTREUX Armand Nicolas	44
CHANTREUX Paul Léon	45
CHAPON Lucien Léon	45
CHAPUIS André	46
CHAPUY André	46
CHARLES Georgette Antoinette	46
CHARPENTIER Achile Émile	46
CHATOMAT Jean-Bapthiste	46
CHENEVIER Gabrielle Georgette	46
CHEVALIER Denise Hélène	47
CHEVRIER Etienne Alexis Eugène	47
CHEVRIN Albert Maurice	47
CHEVRIN Victor Edmond	47
CLAVEL Rose France Dite Rosette	48
CLÉMENT Henri	48
COMMENGE François	48
CONSTANTIN Constant	48
CORNAILLE Noelle Odette	48
COSTE Rosine	49
COURTIL Paule Marguerite	49
COUSINIER Eugène Auguste Francois	49
CRAPET Noël Joseph	50
CRÉPEL Berthe Adélaïde Victoria	50
CREUGNET Jean	50
DALY Adèle	52
DALY Alphonse James	53
DALY Carol Jacob	53
DALY Carol Patrick	53
DALY Eileen Marie Mercédes	53
DALY Eileen Marie Mercedes	53
DALY Gérard Edouard	54
DALY Louise Froggie	54
DALY Madge	54
DALY Maurice	54
DALY Michael Louis	55
DALY Patrick John	55
DALY William	55
DAVID Pierre	55
DEBELLE NÉ VARIN Marcel Gabriel	56
DEBOUT Julie	56
DECHAVASSINE Charles Henri	56
DÉCOIRÉ Célestin	56
DECOULANGE François	56
DELAGE Michel	56
DELAHAYE Alice Louise	57
DELECELLE Louis Eugène	57
DELIGNY Alexandre Joseph	57
DENJEAN Jean Paul Dit BRACHAT	57

Etat des personnes étant Nées où Mariées où décédées où concessionnaires
dans la commune du Mont Dore

DEPLANQUE Angèle Marthe	57
DÉPORTE Tranquille Léopold	58
DEROCHE Antoine	58
DEVES Alexandre Pierre	58
DEVILLERS Irène	58
DEVISME Léon Joseph	58
DIDIER Joseph Isidore	59
DIJOU Roger Louis	59
DJEMONAÏ AMAR BEN MOHAMED BEN DJEMAA	59
DJEMOUÏ BEN MOHAMED	59
DOLBEAU Georges Emile Jules	59
DOLLA Marie Françoise	60
DORBRITZ Marie	60
DOULOUBE Joseph Jean	60
DOUVIER Pierre Henri	61
DOUYÈRE Julie	61
DRAGHICEVIZ Anne	62
DRAGHICEVIZ Catherine	62
DRAGHICEVIZ Gérolimo	63
DROMART Victor Louis	64
DUBOIS Henri René	64
DUBREUIL Stanislas César	64
DUCROS Robert	65
DUMOULIN Florentin	65
DUPART Marie-Anne	65
DURAND Joseph Bonaventure	65
DUTRIAUX Nicolas	65
ECORCHON Sidonie	66
ERNWEIN Marie Mélanie	66
EXCOFFON Jean Louis	66
FABRE Isidore Élisée Marius	66
du FAGET de CASTELJAU Madeleine	67
FANTON Martinien Siméon	67
FAUQUEMBERGUE Philippe Simon Désiré	67
FAYARD Isidore Jules Gratien	67
FENIÈS Jean Baptiste François	68
FERRIEU Alexis Jean François Henri Charles	68
FESSARD Jules René Paul	68
FESSARD Robert Camille Marie	68
FEUNTEUN Marie Corentine	69
FLEURET Louis	69
FLORENS Georges Frederick	69
le FORESTIER Charles	69
FRAYSSE Hilarion	69
FREISTROFFER ; SCHMITT Jean	70
FRETIER Lucie	70
GACHET François	70
GAIDE-CHEVRONNAY Lubin	70
GATECHAIR Celine Elise	70
GAUBIER Flavien	71
GAUDET François Xavier	71

Etat des personnes étant Nées où Mariées où décédées où concessionnaires
dans la commune du Mont Dore

GENTIEN Jean Baptiste Dit Aimé MOYENCOURT	71
GERMAIN Georges Joseph	71
GIANNETTI Pierre Francois Antoine	71
GICQUEL Thomas	71
GIGNOUX Norbert	72
GILIBERT Jean Baptiste	72
GILLARD Eugène William Alexandre	72
GILLIBERT Jean	72
GILQUIN Charles Adolphe	72
GLEIZES Joseph Marie	72
GLOUX Georges Louis	73
GOSSE Désiré	73
GOURVIL Etienne	73
GRANGER Prospère Léonard	73
GRAUX François Auguste	73
GRAZIANI Charles Francois	74
GRAZIANI Fabien Louis	74
GRAZIANI Marie Rose Marguerite Juliette	74
GROSJEAN Delphin	74
GROSTABUSSIAT Mathilde Céleste	74
GRUEL René Jean Marie	75
GUELEMENOU Marguerite	75
GUILLANTON Jean Mathurin	75
GUILLAUME Emile	75
GUILLAUME Eugène Frédéric	75
GUILLAUME Eugène Frédéric	76
GUILLOT Antoine	76
GUIMARD Jean Marie	76
GUITTET Jacques	76
HAINAUT Camille Louis	76
HALBERT Jules	77
HALBOUT Pierre Augustin François	77
HAMEL Jean Baptiste Alexandre	77
HAMELIN Paul Georges	77
HARLOT Marie Constant	77
HÉDIN Désiré Louis Joseph	78
HENRY Joséphine	78
HERMANT Augustine Flore	78
HÉROULT Jean Auguste Eugène	79
HERRY Fridolin	79
HERVÉ Louise Marie	79
HERVO Julien	79
HORIO Muneshiro Mashadji Dit Georges	79
HUSER Auguste	80
HUYARD Hubert Jean Jacques	80
IMBAULT Louis Ernest	80
ISTIVIE Georges Auguste Emile	81
IVICEVICH Jacob	82
JAN Vincent	82
JARON Jules César	82
JAZET Paul Edouard	82

Etat des personnes étant Nées où Mariées où décédées où concessionnaires
dans la commune du Mont Dore

JEAN Pierre Edouard	82
JONVAUX Marcel Lunval	82
JOURDA Joseph	83
KABAR Marie Françoise	83
KAYSER Louis	84
KÉRARVRAN Jean Marie	84
KERAVRAN Jean Marie	84
KOEHLER William	84
KOETIO Antonia	84
KUHN Marthe Jeanne	84
LACHASSAGNE Léger	85
LAFFÉTÉ Juliette Francine Anais	85
LAFFONT André	86
LAFOSSE François Adolphe	86
LAIGLE André Marguerite	86
LAMBERT Eugénie Louise Dite Louissette Louis	87
LAMIOT Auguste Louis Jean Baptiste	87
LARBI BEN SAÏD	87
LATHUMIE Marie Doxile	87
LAVAL Joannès	88
LAVAUCHY Joseph	89
LE CORRE Jean Marcel	89
LE PIRONNEC Charles Maurice	89
LE QUELLEC Vincente	89
LECA Pierre Antoine	89
LECLERC Henri	90
LECLERC Jean Laurent	90
LECLERC Jules Isidore	90
LECLERE Marie	90
LECREN Amédé Louis Marie	90
LECREN Eugène	91
LECREN Victor	91
LEFEBVRE Jean Paul Emile	91
LEGRAND Ernest Charles Jean-Baptiste	91
LELIEVRE Cécile	92
LENFANT Louis	92
LÉON Marguerite	92
LÉON Pierre Auguste	92
LÉPÉE Florence	92
LEPEE Henri	94
LEROY Marie Sidonie	94
LESLIE Elisabeth Rose	95
LETHÉZER Marie Denise	95
LEVAVASSEUR Louis	95
LEVAVASSEUR Théodore	95
LIMOUSIN Emile Léon	95
LIMOUSIN Marguerite Marie Emilie	96
LIMOUSIN Marguerite Paule Emilie	96
LIMOUSIN Prosper Émile	97
LIMOUSIN Valentine Jenny	99
LINCONNU Emmanuel Mathurin Marie	99

Etat des personnes étant Nées où Mariées où décédées où concessionnaires
dans la commune du Mont Dore

LOBERTREAU Edmond Ferdinand.....	100
LODS Julienne Louise.....	100
LOMBARD Henri Albert Edouard	100
LOZACH Marie Louise	101
LUCIANO Maurice Gabriel	102
LUCIEN Henri Eugène Marie	102
MAGNAN Louis Ferdinand.....	103
MAHOUX Raphael Paul Marcel	103
MALLET Aimé.....	104
MAPPERI Helene.....	104
MARÉCHAL Mamert Désiré Léon	104
MARECHAL Marie	104
MARÉCHAL Marie Charlotte	105
MARECHAL Stéphanie.....	105
MARGOIS Vincent	106
MARLIER Andrée	106
MARQUET Francois.....	107
MARSILLE Joseph Alfred.....	107
MARTIN Francois.....	107
MARTIN Léonard	107
MARTIN Louise	107
MASSARD Marguerite Désirée	108
MASSETTE Louis Constant.....	108
MASSON Jeanne	108
MATHIAUX Louis	108
MATHIEU Joseph Augustin.....	108
MAURIN Marie.....	110
MAURY Marie	110
MAYANCON Jean Baptiste.....	111
MELIE	111
MENNESSIER Anicet Auguste	112
MERMET Marie Anne.....	112
MESSAC Charles Antoine Toussaint	113
MESSANGES François Auguste.....	113
MEUNIER Roger Charles Marcel.....	113
MEYER Louis	113
MICHEL Véran.....	113
de MIJOLLA Joseph	113
MINVIELLE Pierre	113
MITCHELENA Martin.....	114
MONDY Pierre.....	114
MONTAGNAT Aline Marie Sophie	114
MONTAURON Louis.....	115
MONTROUZIER Jean Xavier	115
MORVAN Marie Joséphine	115
MOURIER Jean Baptiste.....	115
MULSANT Victor	116
MYARD Marie	116
le van N'GON Henriette Marie Georgette	116
NAKAMURA Christophe	116
NAKAMURA Emanuel Kurao	116

Etat des personnes étant Nées où Mariées où décédées où concessionnaires
dans la commune du Mont Dore

NAKAMURA Guy Antoine Aruto	117
NAKAMURA Louise Marie	117
NAKAMURA Marie Dorothé Sophie Masako	117
NAKAMURA Otojiro.....	118
NAKAMURA Thérèse Okame.....	118
NAKAMURA Yoamatou.....	119
NANDILLON Jean.....	119
NATOLY Jean Marie.....	119
NÉMOADJOU Candide.....	121
NÉMOADJOU Marie Julie Régina	121
NÉMOADJOU Paul Candide	121
NERO Marie Angele.....	121
NICHOLLS Geël	121
NIEL Joseph	122
NIVOCHÉ Pierre Jean Baptiste	122
NOËL Jules Etienne	122
NOYON Julia Antoinette	122
OLIVIER Pierre.....	124
OMETZ Charles Alphonse Joseph	124
ONDABUI JOUBERT Marie.....	125
ORTHOISIE Yvette Augustine Henriette Louise.....	126
OTHUS Juliette Jeanne Thérèse Dite Yeyette.....	126
OUAKA Marie Therese.....	126
PACHOT Théophile Constant	127
PAGE Jean Claude.....	128
PAILLARD Albertine Anne Marie.....	130
PAILLARD Jean Albert.....	130
PAILLARD Marie Clotilde Hermine	130
PAILLARD Mathilde.....	131
PALADINI Simone.....	131
PAPAVOINE Seraphine Sidonie	131
PAPIN Alfred.....	132
PAQUET François.....	132
PARAZOLS Robert Laurent Auguste Lucien Marie	132
PATIN Gaston Hilaire.....	132
PELLEGRIN ; MAGNOGNA Antoine	133
PÈNE Héloïse Eugénie Jeanne	133
PENE Marcel Charles Eugène	133
PÈNE-POUCHON Marguerite Noémie Alice.....	134
PERRAUD Raymond Jean Francois	134
PERRAULT Louis Alexandre Claude.....	135
PESCHIÉ Vincent	135
PETIT Joseph	135
PEYREFITTE Casimir	136
PEYRONNET Victor Louis Marie	136
PIERRON Aline Albertine	136
PINDIVIC Jean Francois Marie	137
PIONNIER Jean Nestor	137
PLASSE Antonin	137
POCHON Joseph.....	137
POGGI Dominique Constant Toussaint.....	137

Etat des personnes étant Nées où Mariées où décédées où concessionnaires
dans la commune du Mont Dore

POLYTE Alexandre Joseph	137
PONCELET Hélène Henriette	138
PONE Alphonse Jean Claude	138
POTTIN Henri Alexandre	138
POULHÈS Alphonse	138
PRADINES Maurice	139
PRÉVOT Louise Stéphanie	139
PUECH Jean Baptiste	139
RAFFEGEAU Elie	139
RAMBAUD Henri	139
RANSON Pierre Nicolas Frumence	140
RAVERAT Eloi François	140
RAYEZ Jean Chrisostôme	140
REBOUL Joseph	140
RENAUD Francois Dit Raton	140
RENOULT Thimoléon	140
RÉVEILLON Edouard	141
REY Maurice Jean	141
REYMOND Jeanne Marie	141
RIMBERT Marie Véronique	141
RIOU Jean François Dit Louis	141
RIVAL Andrée Albertine	142
RIVAL Angéline Marie	142
RIVAL Cécile Marie	142
RIVAL Paul Léon	143
ROLLY René Victor Camille	143
ROSSET Antoine Siméon Dit Antony Vilcourt	143
ROUEL	144
ROUEL Alphonse	144
ROULET François	144
ROUSSEAU Andrée Germaine Clémence Odette	144
ROUX Lina Elise Marie	145
ROY Jean Baptiste Gustave	146
SABATHIER François Hippolyte	146
SAÏD BEN ALIA	146
SALBER Louis	146
SALIGNE Anne Marie Anna	146
SALLES Marie Elisabeth Paule Madeleine	147
SALMON Eugène Elie Albertin	147
SALVAR Louis Charles	148
SAM Marguerite	148
SCHLEGEL André	150
SCHMIDT Fanny Ann Emilie	150
SCHMITZ Michel Octave	150
SEERJOU Delphine Rosita	150
SEERJOU Delphine Rosita	150
SIGNOLLET François René	151
SOLIER Paul Albert Louis Auguste	151
SOLIER Paul Emile Louis Auguste	151
SOUENON Amélie	151
SYLVESTRE Jean Marie Francois	152

Etat des personnes étant Nées où Mariées où décédées où concessionnaires
dans la commune du Mont Dore

TALON Désiré Jules Marie	152
TAO Pauline	154
TAVERNIER Roland	154
THOMAS Léna	154
THOMASSIN Joseph	154
THOMINOT Gustave Henri Louis	154
THONIEL Eugène Joseph	155
de THURET Michel	155
TIZIANO Selesni	155
TRANIER Emile	155
TREISTROFFER Jean	155
TRIN Emile Jules Lucien	155
TRISTANT Louise Augustine	156
TRISTON Jules Etienne	156
TSCHUDI Joseph Michel Dit BLUM GRAFF	156
TYRODE Marie Louise	156
VALLADE Pierre	157
VAN MILEGHEM Joseph	157
VANLUGS Henri	157
VERNON Alfred Isidore Célestin	157
VÉZARD Urbain Clément	158
VEZINET Martin	158
VIAL Martin Dit TROUNFERIN	158
VIGNERON Clémentine Louise	158
VIGNOLES Jean	159
VIGOUROUX Jean	159
VINEIS Jean Eloi	159
VIRLINDE MATHIEU Constant Dieudonné	159
VIRLINDE MATHIEU Marie Rose	159
VUILLERMOZ Constant Félicien	160
WAGNER Jean Joseph	160
WALTER Jean	160
WAMYTAN Alphonse	160
WAMYTAN Eugène Louis	160
WAMYTAN Genevieve	161
WAMYTAN Jeanne	161
WAMYTAN Johanito Dit Nito	161
WAMYTAN Joseph	162
WAMYTAN Joseph Pworé	163
WAMYTAN Leon	164
WAMYTAN Marie-Anne	164
WAMYTAN Rock	165
WAMYTAN Xavier	165
WEILLENSTEIN Joseph	165
WEIMER Martin Dit Leblanc Dit Kinmus	165
WELLENSTEIN Joseph	166
YANNICK Dick	166

Etat des personnes étant Nées où Mariées où décédées où concessionnaires
dans la commune du Mont Dore

1. **ma** Georges Maurice Appolinaire ¹,

Fils de **MARTINY** Simon Charles
et de **ABAT** Julie Elodie
Il est né le 31/12/1844 à Nantes (44).
Décédé le 22/12/1899 à Baie de Prony (98).
Professions : Employé de commerce.

¹ Note Générale : Condamné le 22 juillet 1873 à 8 ans de travaux forcés pour vol et port illégal de décorations -
Matricules 6685 - 3242 - 13713 - 11166 - FR ANOM COL H511

A

2. **ABAT** Pierre,

Fils de **ABAT** Joseph
et de **PÉRÈS** Marie
Il est né à Valence (Espagne) en 1827.
Décédé le 11/06/1903 à Baie de Prony (98), Baie des pirogues.
Professions : Mineur.

Uni avec **NAVARO** Marguerite

3. **AGNÈS** Jules ¹,

Fils de **AGNÈS** Michel
et de **ROLLIN** Marie
Il est né à Bonnet (55) le 24/01/1847.
Professions : Terrassier.
Décédé le 27/08/1903 à Baie de Prony (98), Eaux thermales.

¹ Note Générale : Condamné le 29 janvier 1890 à 6 mois de prison et à la relégation pour vol - Embarqué sur le "Ville de
Dt Nazaire" le 4 janvier 1891
Matricule 1284 - FR ANOM COL H880

4. **AHMED BEN KADDOUR BEN LOUNES** ¹,

Fils de **KADDOUR BEN LOUNES**
et de **BEN ALI BEN KADDOUR** Fatma
Il voit le jour à Orléansville (Alger) en 1862.
Professions : Cultivateur.
Décédé le 04/06/1904 à Baie de Prony (98).

¹ Note Générale : Condamné le 28 avril 1892 à 13 mois de prison et à la relégation pour vol - Embarqué le 5 août 1893
sur le "Calédonie" - Matricule 2486

5. **ALESSANDRI** Antoine Modeste ¹,

Fils de **ALESSANDRI** Joseph Marie, Berger
Né en 1830.
et de **TRISTANI** Anne
Née vers 1835.
Il est né le 28/01/1860 à Focicchia (2B).
Professions : Militaire Journalier.

Etat des personnes étant Nées où Mariées où décédées où concessionnaires
dans la commune du Mont Dore

Décédé le 30/01/1898 à Baie de Prony (98).

¹ *Note Générale : Condamné le 7 juin 1881 à 5 ans de travaux forcés pour coups et blessures ayant occasionnés une infirmité permanente - Matricules 13148 - 5354 - 2230 - FR ANOM COL H108 - embarqué sur la "Loire" le 10 décembre 1881*

6. **ALRIC** Charles Emile,

Fils de **ALRIC** Jean - 7 -, 1883/1883 , Garde de 1° classe, Garde d'Artillerie de marine, Garde d'Artillerie
Né le 15/09/1828 à L'Honor-de-Cos (82), Chateau de l'2ribosc.
Décédé le 19/02/1903.

et de **MARECHAL** Marie - 315 -

Née en 1849 à Nouvelle Calédonie.

Décédée le 11/03/1888 à Baie de Prony (98).

Il voit le jour à Baie de Prony (98) le 26/05/1882.

7. **ALRIC** Jean¹,

Il naît le 15/09/1828 à L'Honor-de-Cos (82), Chateau de l'2ribosc.

Professions vers 1883 , Garde de 1° classe.

Professions : Garde d'Artillerie de marine.

Professions : Garde d'Artillerie.

Décédé le 19/02/1903.

Marié le 08/12/1883 à Baie du sud (98), avec **MARECHAL** Marie - 315 -

Elle est née à Nouvelle Calédonie en 1849.

Décédée le 11/03/1888 à Baie de Prony (98).

11 enfants sont nés de cette union :

o **ALRIC** Marie Charlotte

Née le 16/05/1871 à Île des Pins (98).

Décédée le 16/05/1871 à Île des Pins (98).

o **ALRIC** Claude Henri Jean

Né le 31/03/1874 à Île des Pins (98).

Décédé le 29/07/1889 à Nouméa (98).

o **ALRIC** Léonie Louise - 11 -

o **ALRIC** Lucien Michel-Ange - 13 -

o **ALRIC** Paul Jean - 15 -

o **ALRIC** Julien Marie - 9 -

o **ALRIC** Charles Emile - 6 -

o **ALRIC** Jeanne Marie - 8 -

o **ALRIC** Louise Rosalie - 12 -

o **ALRIC** Marie Océanie - 14 -

o **ALRIC** Julien Marie - 10 -

¹ *Note Générale : 1879 : Garde d'artillerie de Marine Officier de l'Etat civil 1887 : Garde principal d' artillerie, Chef de l'exploitation forestière de Prony (Nouvelle Calédonie) 1890-1894 : Garde en retraite domicilié Baie de Prony - Chef de l'établissement forestier dit chantier Sébert.*

11 Enfants

- ALRIC Marie Charlotte (° 1871 + 1871)

- ALRIC Claude Henri Jean (° 1874 + 1889)

- ALRIC Léonie Louise - 11 - (° 1875 + 1887)

- ALRIC Lucien Michel-Ange - 13 - (° 1877 + 1893)

- ALRIC Paul Jean - 15 - (° 1878 + 1937)

Etat des personnes étant Nées où Mariées où décédées où concessionnaires
dans la commune du Mont Dore

- ALRIC Julien Marie - 9 - (° 1880)
- ALRIC Charles Emile - 6 - (° 1882)
- ALRIC Jeanne Marie - 8 - (° 1883 + 1886)
- ALRIC Louise Rosalie - 12 - (° 1885)
- ALRIC Marie Océanie - 14 - (° 1887)
- ALRIC Julien Marie - 10 - (° 1897 + 1897)

8. **ALRIC** Jeanne Marie,

Fille de **ALRIC** Jean - 7 -, 1883/1883 , Garde de 1° classe, Garde d'Artillerie de marine, Garde d'Artillerie
Né le 15/09/1828 à L'Honor-de-Cos (82), Chateau de l'2ribosc.
Décédé le 19/02/1903.
et de **MARECHAL** Marie - 315 -
Née en 1849 à Nouvelle Calédonie.
Décédée le 11/03/1888 à Baie de Prony (98).
Elle naît à Baie de Prony (98) le 27/07/1883.
Décédée le 26/01/1886 à Nouméa (98).

9. **ALRIC** Julien Marie,

Fils de **ALRIC** Jean - 7 -, 1883/1883 , Garde de 1° classe, Garde d'Artillerie de marine, Garde d'Artillerie
Né le 15/09/1828 à L'Honor-de-Cos (82), Chateau de l'2ribosc.
Décédé le 19/02/1903.
et de **MARECHAL** Marie - 315 -
Née en 1849 à Nouvelle Calédonie.
Décédée le 11/03/1888 à Baie de Prony (98).
Il naît le 01/03/1880 à Baie du sud (98).

10. **ALRIC** Julien Marie,

Fils de **ALRIC** Jean - 7 -, 1883/1883 , Garde de 1° classe, Garde d'Artillerie de marine, Garde d'Artillerie
Né le 15/09/1828 à L'Honor-de-Cos (82), Chateau de l'2ribosc.
Décédé le 19/02/1903.
et de **MARECHAL** Marie - 315 -
Née en 1849 à Nouvelle Calédonie.
Décédée le 11/03/1888 à Baie de Prony (98).
Il est né le 02/05/1897 à Baie de Prony (98).
Décédé le 28/05/1897 à Baie du sud (98817).

11. **ALRIC** Léonie Louise,

Fille de **ALRIC** Jean - 7 -, 1883/1883 , Garde de 1° classe, Garde d'Artillerie de marine, Garde d'Artillerie
Né le 15/09/1828 à L'Honor-de-Cos (82), Chateau de l'2ribosc.
Décédé le 19/02/1903.
et de **MARECHAL** Marie - 315 -
Née en 1849 à Nouvelle Calédonie.
Décédée le 11/03/1888 à Baie de Prony (98).
Elle est née le 30/06/1875 à Île des Pins (98).
Décédée le 23/04/1887 à Baie de Prony (98).

12. **ALRIC** Louise Rosalie,

Fille de **ALRIC** Jean - 7 -, 1883/1883 , Garde de 1° classe, Garde d'Artillerie de marine, Garde d'Artillerie
Né le 15/09/1828 à L'Honor-de-Cos (82), Chateau de l'2ribosc.
Décédé le 19/02/1903.
et de **MARECHAL** Marie - 315 -

Etat des personnes étant Nées où Mariées où décédées où concessionnaires
dans la commune du Mont Dore

Née en 1849 à Nouvelle Calédonie.
Décédée le 11/03/1888 à Baie de Prony (98).
Elle voit le jour à Baie de Prony (98) le 05/09/1885.

13. **ALRIC** Lucien Michel-Ange,

Fils de **ALRIC** Jean - 7 -, 1883/1883 , Garde de 1° classe, Garde d'Artillerie de marine, Garde d'Artillerie
Né le 15/09/1828 à L'Honor-de-Cos (82), Chateau de l'2ribosc.
Décédé le 19/02/1903.
et de **MARECHAL** Marie - 315 -
Née en 1849 à Nouvelle Calédonie.
Décédée le 11/03/1888 à Baie de Prony (98).
Il naît le 07/01/1877 à Baie de Prony (98).
Décédé le 08/06/1893 à Baie de Prony (98).

14. **ALRIC** Marie Océanie,

Fille de **ALRIC** Jean - 7 -, 1883/1883 , Garde de 1° classe, Garde d'Artillerie de marine, Garde d'Artillerie
Né le 15/09/1828 à L'Honor-de-Cos (82), Chateau de l'2ribosc.
Décédé le 19/02/1903.
et de **MARECHAL** Marie - 315 -
Née en 1849 à Nouvelle Calédonie.
Décédée le 11/03/1888 à Baie de Prony (98).
Elle est née le 07/09/1887 à Baie de Prony (98).

15. **ALRIC** Paul Jean,

Fils de **ALRIC** Jean - 7 -, 1883/1883 , Garde de 1° classe, Garde d'Artillerie de marine, Garde d'Artillerie
Né le 15/09/1828 à L'Honor-de-Cos (82), Chateau de l'2ribosc.
Décédé le 19/02/1903.
et de **MARECHAL** Marie - 315 -
Née en 1849 à Nouvelle Calédonie.
Décédée le 11/03/1888 à Baie de Prony (98).
Il naît à Baie de Prony (98) le 06/08/1878.
Décédé le 04/10/1937 à Nouméa (98).

Marié le 12/03/1906 à Dumbéa (98), avec **FEBVET** Justine Pulchérie
Elle naît à Nouméa (98) le 09/08/1882.

Marié le 06/05/1935 à Nouméa (98), avec **BLADINIÈRES** Jeanne Madeleine
Elle naît le 25/11/1905 à Iles Pentecote (Vanuatu).
Décédée le 07/06/1940 à Nouméa (98).

16. **ANDABOUE** Rose Marie,

Elle est née en 1848 à Nouméa (98), Tongoué.
Décédée en 1876 à La Conception (98).
Professions : Femme indigène.

Unie avec **JOUBERT** Numa Didier Auguste Julien
Il naît le 27/06/1816 à Angoulême (16).
Décédé le 14/03/1881 à Sydney (Australie).
Professions : Sucrier.

Unie avec **JOUBERT** Numa Auguste
Il naît à Sydney (Australie) le 09/08/1840.

Etat des personnes étant Nées où Mariées où décédées où concessionnaires
dans la commune du Mont Dore

Décédé en 1926 à Sydney (Australie).
Professions : Negociant.

1 enfant est né de cette union :

o **ONDABUI JOUBERT** Marie - 374 -

Enfant

- ONDABUI JOUBERT Marie - 374 - (° 1865 + 1937)

10 Petits-enfants

- WAMYTAN Genevieve - 491 - (° 1885)
- WAMYTAN Jeanne - 492 - (° 1887)
- WAMYTAN Leon - 496 - (° 1888 + 1956)
- WAMYTAN Rock - 498 - (° 1892 + 1973)
- WAMYTAN Xavier - 499 - (° 1894)
- WAMYTAN Alphonse - 489 - (° 1900)
- WAMYTAN Eugène Louis - 490 - (° 1902 + 1978)
- WAMYTAN Marie-Anne - 497 - (° 1905 + 1944)
- WAMYTAN Joseph Pworé - 495 - (° 1915 + 1995)
- WAMYTAN Jeanne

12 Arrières-petits-enfants

- NAKAMURA Emanuel Kurao - 354 - (° 1925 + 1932)
- NAKAMURA Thérèse Okame - 359 - (° 1928 + 2014)
- NAKAMURA Claudine (° 1931)
- NAKAMURA Louise Marie - 356 - (° 1933)
- NAKAMURA Marie Dorothé Sophie Masako - 357 - (° 1936)
- NAKAMURA Guy Antoine Aruto - 355 - (° 1940 + 2016)
- NAKAMURA Christophe - 353 - (° 1943 + 1943)

- MARCELIS Théodore Roger (° 1944)
- MARCELIS WAMYTAN Maxime Arthur (° 1945)
- MARCELIS WAMYTAN Christiane (° 1946)
- MARCELIS WAMYTAN Gaston (° 1947)
- MARCELIS WAMYTAN Jeanine (° 1948)

17. **ARMANDY** Amélie,

Elle est née à Autun (71) le 26/05/1826.
Décédée le 30/10/1902 à Mont-Dore (98), Conception.
Professions : Sœur Marie-Victoire.

18. **ATHIAS** ,

Il naît au Mont-Dore (98) .

1 enfant est né de mère non dénommée :

o **ATHIAS** Joseph
Né le 20/09/1809 à Chassey-lès-Montbozon (70).
Décédé le 31/07/1878 à Ile Nou (98).

Enfant

Etat des personnes étant Nées où Mariées où décédées où concessionnaires
dans la commune du Mont Dore

- ATHIAS Joseph (° 1809 + 1878)

19. **AUBERT** Jean Marie Alfred ¹,

Il est né le 31/03/1863 à Pelousey (25).
Décédé le 08/01/1896 à Baie du sud (98817).
Professions : Employé de commerce.

¹ Note Générale : Condamné en 1893 - Bagne en Nouvelle Calédonie Matricule 2909 - FR ANOM COL H888

20. **AUCHER** Ingrid Siaegë,

Elle voit le jour le 25/05/1984 à Toulouse (31).

Mariée le 20/09/2012 au Mont-Dore (98), avec **WAMYTAN** Johanito Dit Nito - 493 -
Il est né à Nouméa (98) le 04/04/1980.

1 enfant est né de cette union :

o **WAMYTAN** Kezia Pwere
Né le 07/04/2017 à Nouméa (98).

Enfant

- **WAMYTAN** Kezia Pwere (° 2017)

21. **AUGIER** Charles ¹,

Il naît le 01/09/1851 à Brest (29).
Décédé le 12/03/1886 à Baie du sud (98).
Professions : Matelot.

Marié le 10/12/1884 à Bourail (98), avec **LEFRANC** Juliette Rosalie
Elle voit le jour en 1862 à Bernay (27).
Professions : Couturière.

¹ Note Générale : Condamné le 9 mars 1874 à 10 ans de travaux forcés pour contrefaçon et émission de fausse monnaie et à la surveillance pour toute la vie - Matricule 6616 - FR ANOM COL H 415
"Disparu en mer au Canal Woodin suite au naufrage du cotre "Juliette" il restait en surveillance jusqu'a la fin de ses jour en Calédonie -
Peine de mort commuée en sursis voir "justice est faite" page 81 ordre n° 372

22. **AVALLARD** Raymond Henri,

Fils de **AVALLARD** Frédéric Gaston, Marchand Ambulant, Typographe
Né le 09/05/1854 à Paris 07° (75).
Décédé le 29/07/1926 à Nouméa (98).
et de **LAPORTE** Marle
Née le 01/02/1872 à Jonzac (17).
Décédée le 08/07/1927 à Nouméa (98).
Il voit le jour à Nouméa (98) le 30/07/1916.
Décédé le 16/05/1987 au Mont-Dore (98).

Marié le 08/11/1950 à Nouméa (98), avec **MARLIER** Andrée - 319 -
Elle voit le jour à Nouméa (98) le 16/07/1917.
Décédée le 08/08/1988 au Mont-Dore (98).

Etat des personnes étant Nées où Mariées où décédées où concessionnaires
dans la commune du Mont Dore

B

23. **BABERON** Louis Alexandre ¹,

Il est né le 08/10/1843 à Villiers-sur-Morin (77).
Décédé le 05/04/1886 à Baie du sud (98).
Professions : Journalier.

¹ Note Générale : Condamné en 1880 - Bagne en Nouvelle Calédonie Matricule 12328 - FR ANOM COL H416

24. **BABIN** Edmond Joachim Jacques,

Fils de **BABIN** Abel Maximilien, Colon au pont des Français
Né le 30/09/1872 à Péault (85).
Décédé le 18/02/1947 à Nouméa (98).
et de **AGEZ** Amélie Joséphine Palmyre
Née le 03/09/1882 à Nouméa (98), Baie Morani.
Décédée le 03/06/1959 à Nouméa (98).
Il est né le 13/08/1905 à Nouméa (98).
Décédé le 01/09/1979 à Nouméa (98).
Professions : Colon.



Marié le 24/10/1931 au Mont-Dore (98), avec **LIMOUSIN** Marguerite Paule Emilie - 300 -
Elle naît au Mont-Dore (98) le 10/08/1909.
Décédée le 07/11/1980 au Mont-Dore (98).

7 enfants sont nés de cette union :

- o **BABIN** Raymond Abel Emile
Uni avec **PENVERNE** Marie-Louise.
- o **BABIN** Marcel Michel Edmond
Uni avec **GAVEAU** Yvonne Andrée.
Uni avec **FOORD** Lucienne Marie-Rose.
- o **BABIN** Gabriel Bernard Yvon
Uni avec **BRESSLER** Rose-May Danielle.
- o **BABIN** Henri Robert Joseph
- o **BABIN** Edouard Charles Sylvain
Uni avec **MARA** Gabrielle Teruutua.
- o **BABIN** Edmée Marie Marguerite Amélie
Unie avec **WEISS** Alain Roger Jean.
- o **BABIN** Daniel Louis Marie

7 Enfants

- BABIN Raymond Abel Emile
- BABIN Marcel Michel Edmond
- BABIN Gabriel Bernard Yvon
- BABIN Henri Robert Joseph
- BABIN Edouard Charles Sylvain
- BABIN Edmée Marie Marguerite Amélie
- BABIN Daniel Louis Marie

12 Petits-enfants

- BABIN William François Albert
- BABIN Patricia Anne Margereth

Etat des personnes étant Nées où Mariées où décédées où concessionnaires
dans la commune du Mont Dore

<ul style="list-style-type: none"> - BABIN Eric (° 1959) - BABIN Linka - BABIN Karine - BABIN Olivier - BABIN Kathia Arielle Ninitua - BABIN Sonia Gabrielle - WEISS Graziella - WEISS Chrystèle Aline Danièle - WEISS Belinda Marie Marguerite - WEISS Nelson Augustin Edmond
7 Arrières-petits-enfants
<ul style="list-style-type: none"> - BABIN Bryan - BABIN Kathleen
<ul style="list-style-type: none"> - LAOYAN Virginia - LAOYAN Stéphanie - LAOYAN Mathieu - HONDA Gabriel - HONDA Samantha

25. BABO Ernest Louis,
<p>Fils de BABO Alexandre Jules, Capitaine au long cours Né le 21/09/1836 à Brest (29). Décédé le 20/12/1888 à Nouméa (98).</p> <p>et de LEMOIGNE Marie Anna Née le 21/09/1836 à Brest (29). Décédée le 20/12/1888 à Nouméa (98).</p> <p>Il naît le 07/05/1872 à Brest (29). Décédé en 1936.</p>
<p>Marié le 15/07/1903 à Baie de Prony (98), Baie de Prony, avec PÉNE Héloïse Eugénie Jeanne - 391 - Elle voit le jour à Nouméa (98) le 09/12/1882. Décédée le 25/06/1966.</p>
4 enfants sont nés de cette union :
<ul style="list-style-type: none"> o BABO Jean Alexandre Ernest Né le 28/06/1904 à Nouméa (98). Marié le 23/07/1932 à Habphong (Tonkin) avec MAVOIR Gabrielle Marie. Décédé le 25/04/1956 à Nouméa (98).
<ul style="list-style-type: none"> o BABO Paule Noémie Suzanne Née le 24/09/1906 à Nouméa (98).
<ul style="list-style-type: none"> o BABO Germaine Yvonne Louise Née le 15/05/1908 à Nouméa (98). Mariée le 27/04/1929 à Yaté (98) avec HARBULOT Henri Albert Joseph. Décédée le 04/05/1995 à Nouméa (98).
<ul style="list-style-type: none"> o BABO Simone Raymonde Née le 21/09/1911 à Koumac (98). Unie avec PARAZOLS Claude.

4 Enfants
<ul style="list-style-type: none"> - BABO Jean Alexandre Ernest (° 1904 + 1956) - BABO Paule Noémie Suzanne (° 1906)

Etat des personnes étant Nées où Mariées où décédées où concessionnaires
dans la commune du Mont Dore

- BABO Germaine Yvonne Louise (° 1908 + 1995)
- BABO Simone Raymonde (° 1911)

26. **BARBE** Louis¹,

Il voit le jour le 09/11/1838 à Nancy (54).
Décédé le 17/09/1890 au Mont-Dore (98).
Professions : Fileur.

¹ Note Générale : Condamné au bagne de Nouvelle Calédonie en 1869 Embarqué sur le Rhin le 31 janvier 1872 Matricule 3398

27. **BARBIER** Joseph¹,

Il voit le jour en 1840 à Montmirail (72).
Décédé le 16/04/1908 à Mont-Dore (98).
Professions : Mecanicien.

¹ Note Générale : condamné le 4 janvier 1875 à Oran à 20 ans de travaux forcés pour tentative d'assassinat - Matricule 7452

28. **BARRALLON** Jean-Régis,

Il voit le jour à Saint-Régis-du-Coin (42) le 23/10/1891.
Décédé le 30/11/1930 au Mont-Dore (98), St louis.
Professions : Missionnaire.

29. **BASTIDE** Jean Eugène Auguste Edmond,

Il voit le jour à Lévig le 10/10/1860.
Décédé en 1923 à Nouméa (98).

Marié le 06/08/1887 à Baie de Prony (98), Baie du Sud, avec **TRISTANT** Louise Augustine - 469 -
Elle voit le jour à Rochefort (17) le 02/11/1870.
Décédée le 05/10/1958 à Nouméa (98).

30. **BASTON** Jean Pierre¹,

Il voit le jour le 06/10/1848 à Sarre-Union (67).
Décédé le 25/11/1888 à Baie du sud (98817).
Professions : Mineur.

¹ Note Générale : condamné au bagne de Nouvelle Calédonie en 1874 - Embarqué sur l'Orne le 1 juin 1875 et arrivé à Nouméa le 22 septembre 1875 Matricule n° 7430 / 2469 / 1200

31. **BAUQUET** Constance Virginie Angèle,

Fille de **BAUQUET** Victor
Né le 23/09/1836 à Plomb (50).
Décédé le 23/05/1904 à Nouméa (98).
et de **GERARDIN** Marie, Infirmière
Née le 23/12/1848 à Paris (75).
Décédée le 29/08/1877 à Nouméa (98), Hopital Militaire.
Elle est née au Mont-Dore (98), St louis le 13/04/1872.

Etat des personnes étant Nées où Mariées où décédées où concessionnaires
dans la commune du Mont Dore

Décédée le 25/02/1874 à Nouméa (98).

32. **BAUQUET** Henriette Caroline,

Fille de **BAUQUET** Victor

Né le 23/09/1836 à Plomb (50).

Décédé le 23/05/1904 à Nouméa (98).

et de **GERARDIN** Marie, Infirmière

Née le 23/12/1848 à Paris (75).

Décédée le 29/08/1877 à Nouméa (98), Hopital Militaire.

Elle est née le 11/07/1870 au Mont-Dore (98), St louis.

Décédée le 31/03/1948 à Bizerte.

Mariée en 1888, avec **MAURISSET** Louis

5 enfants sont nés de cette union :

o **MAURISSET** Henriette Maria

o **MAURISSET** Louis Victor Henry

o **MAURISSET** René Emile

o **MAURISSET** Marcel Georges

o **MAURISSET** Iréné Edith Cécile

5 Enfants

- MAURISSET Henriette Maria

- MAURISSET Louis Victor Henry

- MAURISSET René Emile

- MAURISSET Marcel Georges

- MAURISSET Iréné Edith Cécile

33. **BAZIN** Lucien Murat¹,

Il naît à Bellicourt (02) le 28/02/1851.

Décédé le 29/11/1897 à Baie du sud (98817).

Professions : Sans.

¹ Note Générale : Condamné en 1895 - Bagne en Nouvelle Calédonie Matricule 3275 - FR ANOM COL H897

34. **BEAUMONT** Germaine Henriette,

Fille de **BEAUMONT** Lucien Alfred Joseph, Colon - Planteur

Né le 19/05/1876 à Urai (98).

Décédé le 30/07/1942 à Moindou (98).

et de **POULAIN** Charlotte Amélie

Née en 1908 à Moindou (98).

Décédée le 12/10/1933.

Elle est née le 07/04/1926 à Bourail (98).



1 enfant est né de père non dénommé :

o **BEAUMONT** Claire Georgette Lucienne

Née le 28/05/1943 à Nouméa (98).

Unie avec **PAILLARD** Lionnel.

Unie avec **COULLAUD** Gilbert.

Etat des personnes étant Nées où Mariées où décédées où concessionnaires
dans la commune du Mont Dore

Mariée le 23/03/1951 à Nouméa (98), avec **BOUTELLER** Willy Francois

Mariée le 08/04/1961 au Mont-Dore (98), avec **MEUNIER** Roger Charles Marcel - 338 -

Enfant

- **BEAUMONT** Claire Georgette Lucienne (° 1943)

35. BÉGAT Jean Yves ¹,

Il est né à Plouigneau (29) le 11/02/1840.
Décédé le 28/02/1895 à Baie du sud (98817).
Professions : Serrurier.

¹ Note Générale : Condamné en 1886 - Bagne en Nouvelle Calédonie Matricule 578 - FR ANOM COL H899

36. BELLEC Jean ¹,

Il voit le jour le 18/11/1848 à Brest (29).
Décédé le 12/11/1893 à Baie du sud (98817).
Professions : Journalier.

¹ Note Générale : Condamné en 1890 - Bagne en Nouvelle Calédonie Matricule 1606 - FR ANOM COL H900

37. BELLENGUEZ Jeanne Antoinette,

Elle naît le 20/05/1913 à Nouméa (98).
Décédée le 10/11/1996 à Nouméa (98).

Mariée le 20/01/1942 au Mont-Dore (98), avec **CAMPOT** Joseph Jules - 89 -
Il voit le jour à Bourail (98) le 18/07/1909.

38. BELLENGUEZ Paul Antoine,

Fils de **BELLENGUEZ** Achille Léandre Constant, Journalier
Né le 10/12/1844 à Roëllecourt (62).
Décédé le 12/07/1911 à Nouméa (98).
et de **BELLESSERT** Marie-Louise
Née le 10/03/1855 à Saint-Longis (72).
Il naît le 05/04/1890 à Bourail (98).
Décédé le 25/07/1942 à Voh (98).

Marié le 15/02/1910 à Bourail (98), avec **CHAMBON** Marie Francine
Elle est née le 05/11/1894 à Bourail (98).
Décédée le 27/10/1981 à Nouméa (98).

Marié le 03/10/1928 au Mont-Dore (98), avec **CAZERES** Lucie - 99 -
Elle est née à Bourail (98) le 06/11/1904.
Décédée le 17/11/1974 à Nouméa (98).

39. BELLIER Francois Joseph ¹,

Fils de **BELLIER** Pierre Joseph
Né le 13/06/1821 à Saint-Baudelle (53).

Etat des personnes étant Nées où Mariées où décédées où concessionnaires
dans la commune du Mont Dore

Décédé le 29/01/1887 à Mayenne (53).
et de **NOURY** Angélique Françoise
Née le 24/11/1827 à Châtillon-sur-Colmont (53).
Décédée le 23/03/1863 à Mayenne (53).
Il naît à Saint-Georges-Buttavent (53) le 18/03/1852.
Décédé le 01/02/1905 à Baie de Prony (98), Canal Wodine.
Professions : Tisserand.

Marié le 17/08/1883 à Bourail (98), avec **NOYON** Julia Antoinette - 371 -
Elle est née à Avesnes-sur-Helpe (59) le 11/07/1861.
Décédée le 26/10/1912 à Nouméa (98).
Professions : Sans.

2 enfants sont nés de cette union :

o **BELLIER** Francois Salvator - 40 -

o **BELLIER** Alfred
Né le 19/08/1901 à La Foa (98).
Marié le 30/12/1944 à Farino (98) avec **LÉONARD** Joséphine Marguerite.
Décédé le 25/06/1974 à Nouméa (98).

¹ *Note Générale : Condamné à la déportation en Nouvelle Calédonie le 5 septembre 1877 à 20 ans de travaux forcés et 5 ans de surveillance pour vols qualifiés. Il embarque sur le TAGE en rade de St Martin de Ré le 21 février 1878 et arrive à l'île Nou le 9 juin 1878.*

Matricule 9936 / 9382 ANOM COL 662.

De petits larcins de subsistance en vols, François-Joseph Bellier avait bien mal commencé sa vie. Loin de ses mauvaises fréquentations, à Prony puis à Farino, le forçat s'amende, se marie et fait venir sa sœur nécessiteuse en Nouvelle-Calédonie. Monique Grenda, son arrière-petite-fille, raconte. La famille Bellier est très modeste et déménage à l'intérieur de la Mayenne au gré des emplois du père, journalier et tisserand. François-Joseph naît le 18 mars 1852 à Saint-Georges-Buttavent et choisit le même métier que son père. À l'âge de 19 ans, il commence les bêtises. Avec deux compères tisserands comme lui, il commet des vols dont on peut penser qu'ils sont de nécessité. Il est arrêté une première fois et condamné à cinq ans d'emprisonnement. Il purge sa peine à la maison d'arrêt de Fontevrault près d'Angers, une prison qui a la réputation de s'occuper des jeunes en détresse, de les remettre dans le droit chemin. Or l'administration considère qu'il a une mauvaise influence sur le garçon de 16 ans qui l'accompagnait dans ses vols, il est donc transféré, le 4 septembre 1873, à Castelluccio, en Corse. Là-bas, il rencontre un certain Rivas, avec lequel il va devenir très ami et les ennuis sérieux vont commencer... » « L'histoire de François-Joseph n'a jamais été racontée le soir au coin du feu dans notre famille, et pour cause; pourtant, elle mérite de l'être, comme celle de toute vie. » « Ainsi nos deux larrons vont se fixer du côté de Sisteron. La prison n'a pas calmé les ardeurs de François Joseph, loin de là, puisqu'il commet des vols chez des particuliers, par escalade, la nuit, et détrouse des personnes à main armée, Ce butin, il le cache dans une grotte quasi inaccessible, appelée aujourd'hui la caverne du Trou d'argent. La police finit par trouver la cachette qui s'avère être une grotte tout à fait exceptionnelle par la présence d'ossements Les scientifiques sont ravis, les Voleurs beaucoup moins. La cour d'assises de Digne les condamne le 5 septembre 1877 à vingt ans de travaux forcés pour vols qualifiés. François-Joseph embarque sur le Tage en rade de Saint-Martin de-Ré le 21 février suivant et arrive à l'île Nou le 9 juin 1878. Il est envoyé à Prony, sur l'exploitation forestière gérée par l'administration pénitentiaire, Il devient bûcheron Cinq années passent, visiblement son comportement est bon et il peut prétendre au mariage. Le 17 août 1883, il épouse donc à Bourail Julia Noyon, pensionnaire du couvent Ce jour-là, 23 mariages sont célébrés. Les jeunes époux repartent aussitôt dans le Sud, s'installer sur une concession obtenue une semaine plus tard.

« Leur premier enfant, François, mon grandpère, naît le 15 janvier 1885 au village de la baie des Kaoris. J'ai souvent été dans le Sud pour tenter d'imaginer ce que pouvait être leur Vie là-bas. Les conditions étaient vraiment dures, il n'y avait pas grand-chose. La famille travaille la terre, une terre inculte et peu rentable. En 1893, l'administration pénitentiaire lui octroie en échange le lot 21 à Farino où la culture est plus favorable semble-t-il, concession qui deviendra définitive en 1898. >> Grâce à une remise de peine de deux ans, François-Joseph est libéré le 12 septembre 1894. À la même époque, sa sœur Maria (épouse Rouillard) est dans une situation difficile en France. Il demande l'autorisation de la faire venir ainsi que ses deux enfants. Maria embarque sur un navire des Messageries maritimes à Marseille, l'Armand-Behic, et arrive le 12 mars 1895 en Nouvelle-Calédonie où elle s'installe au côté de son frère. Charles, son fils âgé de 16 ans, décède peu de temps après leur arrivée tandis que sa fille Maria, âgée de 13 ans, épouse quelques années plus tard Joseph Charbonnel à La Foa. « Un deuxième fils, Alfred, agrandit la famille de l'ancien forçat. Il naît le 19 août 1901 à Farino, où le père est toujours cultivateur. Mais à peine quatre ans plus tard, en 1905, François-Joseph décède à Prony. Nous ignorons pourquoi la famille est redescendue dans le Sud. L'année du décès, François, le fils aîné de François-Joseph, a 20 ans, il est recensé par l'armée et se déclare charpentier de marine domicilié à Prony. Dès lors qui reste sur la concession à Farino ?

Nous pensons que Maria, la sœur de François-Joseph, réside à La Foa auprès de sa fille jusqu'à son mariage avec Léon

Etat des personnes étant Nées où Mariées où décédées où concessionnaires
dans la commune du Mont Dore

Lefebvre, en juin 1913 à Nouméa. Julia, veuve, reste à Prony où elle se remarie en 1906 à François Martin, un mineur. Elle décède en 1912, laissant son jeune fils Alfred, âgé de 11 ans, orphelin. Nous ne savons pas non plus qui a élevé l'enfant, dont nous n'avons aucune trace jusqu'au recensement de ses 20 ans, il est alors manœuvre à Dumbéa.

« Notre grand-père a lui aussi eu une vie un peu chaotique. En 1908 à Prony, naît sa première fille, Irène. Puis il a deux autres enfants, Yvonne en 1911 et Théophile en 1916 avec elle est la mère de Monique Grenda Hélène Rossard. Après avoir été charpentier de marine, il devient journalier. Avec une autre compagne, Aline Perron, il a de nouveau trois enfants, Louis, Raymond et Julien, mais leur mère décède alors qu'ils sont très jeunes. Un couple aisé, les Chauvière, prend sous son aile les deux derniers et les emmène en Métropole. À Paris, ils apprennent le métier d'imprimeur. Pendant tout ce temps, leur père entretient une correspondance avec eux. Raymond reste en France, Julien revient à 16 ans mais décède l'année suivante. Louis, quant à lui, est resté à l'internat de Bourail, il s'est marié à Poum en 1952 avec Marie Vilotte et il décèdera en 1982 au Mont-Dore sans avoir eu d'enfants. Finalement, François rencontre Régina Richard. Ils se marient à Farino le 20 septembre 1924. Ils s'installent sur le lot 18 appartenant à la famille de Régina et ont ensemble sept enfants : Salvador (décédé à 2 mois), Salvador, Alcide, Agathe (décédée à 4 ans), Clotilde, Guy et Maryse. Ils avaient des cafés, Régina faisait du café chaussette que nous avalions froid avec du lait. Notre grand-père est décédé en 1955, nous l'avons peu connu mais la propriété de Farino est restée longtemps un point de ralliement de la famille. Alfred, le deuxième fils du forçat, épouse Joséphine Léonard en 1944 à Farino et a cinq enfants Evelyne, Albert, Danielle, Eugène et Michel. Les deux frères n'étaient pas si proches, malheureusement nous ne connaissons cette branche de la famille. Le Lot n°21 de la Section La Foa "Farino" d'une superficie de 5ha 40 est attribué à Bellier François Joseph -Matricule 9936 - et mis en Concession le 24/6/1883 et a titre définitif 12/9/1898

2 Enfants

- BELLIER Francois Salvator - 40 - (° 1885 + 1955)
- BELLIER Alfred (° 1901 + 1974)

18 Petits-enfants

- BELLIER Irene - 41 - (° 1908 + 1932)
- BELLIER Yvonne Lucie (° 1911 + 1968)
- BELLIER Théophile Joseph - 43 - (° 1916 + 1982)
- BELLIER Louis - 42 - (° 1916 + 1982)
- BELLIER Raymond (° 1919)
- BELLIER Julien Joseph Alain (° 1920 + 1937)
- BELLIER Yvonne (° 1921)
- BELLIER Guy Raoul (° 1924 + 1925)
- BELLIER Salvator Louis (° 1926)
- BELLIER Alcide (° 1928)
- BELLIER Agathe (° 1930 + 1934)
- BELLIER Clotilde (° 1932)
- BELLIER Maryse (° 1941)

- BELLIER Evelyne
- BELLIER Albert
- BELLIER Danielle
- BELLIER Eugène
- BELLIER Michel

8 Arrières-petits-enfants

- BELLIER Donia
- BELLIER Raymond
- BELLIER Joelle
- BELLIER Joselyne
- BELLIER Marie Claude
- DILLENSEGER Maryline
- DILLENSEGER Monique Grenda
- DILLENSEGER Anne Marie

Etat des personnes étant Nées où Mariées où décédées où concessionnaires
dans la commune du Mont Dore

40. BELLIER Francois <u>Salvator</u> ,	
<p>Fils de BELLIER Francois Joseph - 39 -, Tisserand Né le 18/03/1852 à Saint-Georges-Buttavent (53). Décédé le 01/02/1905 à Baie de Prony (98), Canal Wodine.</p> <p>et de NOYON Julia Antoinette - 371 -, Sans Née le 11/07/1861 à Avesnes-sur-Helpe (59). Décédée le 26/10/1912 à Nouméa (98).</p> <p>Il est né le 15/01/1885 à Baie de Prony (98), Prony. Décédé le 31/08/1955 à Dumbéa (98).</p>	
1 enfant est né de mère non dénommée :	
o BELLIER Irene - 41 -	
<p>Marié le 20/09/1904 à La Foa (98), Farino, avec ROSSARD Hélène Elle voit le jour le 24/08/1881 à Ponérihouen (98). Décédée le 20/06/1919 à Ile de Vaté (Nelle Hébr).</p>	
2 enfants sont nés de cette union :	
o BELLIER Yvonne Lucie Née le 09/12/1911 à Nouméa (98). Décédée le 16/08/1968 à Nouméa (98).	
o BELLIER Théophile Joseph - 43 -	
<p>Marié au Mont-Dore (98), avec PIERRON Aline Albertine - 400 - Elle est née à Ponérihouen (98) le 31/08/1900. Décédée le 17/02/1922 à La Foa (98), Farino.</p>	
4 enfants sont nés de cette union :	
o BELLIER Louis - 42 -	
o BELLIER Raymond Né le 09/01/1919 à Dumbéa (98). Uni avec DRECQ Raymonde.	
o BELLIER Julien Joseph Alain Né le 20/09/1920 à Dumbéa (98). Décédé le 29/05/1937 à Nouméa (98).	
o BELLIER Yvonne Née en 1921. Unie avec MONCHENY .	
<p>Marié le 20/09/1924 à La Foa (98), Farino, avec RICHARD <u>Régina</u> Hortense Elle est née à Pouembout (98) le 15/01/1909. Décédée le 04/05/1973 à Nouméa (98).</p>	
6 enfants sont nés de cette union :	
o BELLIER Guy Raoul Né le 15/11/1924 à La Foa (98). Uni avec ARSAPIN Simone. Décédé le 30/01/1925 à La Foa (98).	
o BELLIER Salvator Louis Né le 08/01/1926 à La Foa (98). Uni avec ARSAPIN Rose.	
o BELLIER Alcide Né le 12/08/1928 à La Foa (98). Uni avec GARDEL Sophie.	
o BELLIER Agathe	

Etat des personnes étant Nées où Mariées où décédées où concessionnaires
dans la commune du Mont Dore

Née le 26/06/1930 à La Foa (98). Décédée le 16/06/1934 à Farino (98).
o BELLIER Clotilde Née le 19/07/1932 à Farino (98). Unie avec DILLESEGER Georges.
o BELLIER Maryse Née le 06/11/1941 à Farino (98). Mariée en 1961 à Thio (98) avec GASTALDI Emile.

13 Enfants

- BELLIER Irene - 41 - (° 1908 + 1932)
- BELLIER Yvonne Lucie (° 1911 + 1968)
- BELLIER Théophile Joseph - 43 - (° 1916 + 1982)
- BELLIER Louis - 42 - (° 1916 + 1982)
- BELLIER Raymond (° 1919)
- BELLIER Julien Joseph Alain (° 1920 + 1937)
- BELLIER Yvonne (° 1921)
- BELLIER Guy Raoul (° 1924 + 1925)
- BELLIER Salvator Louis (° 1926)
- BELLIER Alcide (° 1928)
- BELLIER Agathe (° 1930 + 1934)
- BELLIER Clotilde (° 1932)
- BELLIER Maryse (° 1941)

8 Petits-enfants

- BELLIER Donia
- BELLIER Raymond
- BELLIER Joelle
- BELLIER Joselyne
- BELLIER Marie Claude
- DILLESEGER Maryline
- DILLESEGER Monique Grenda
- DILLESEGER Anne Marie

41. **BELLIER** Irene,

Fille de **BELLIER** Francois Salvator - 40 -
Né le 15/01/1885 à Baie de Prony (98), Prony.
Décédé le 31/08/1955 à Dumbéa (98).
Elle est née à Baie de Prony (98), Baie de Prony le 25/07/1908.
Décédée le 12/02/1932 à Canala (98).

42. **BELLIER** Louis,

Fils de **BELLIER** Francois Salvator - 40 -
Né le 15/01/1885 à Baie de Prony (98), Prony.
Décédé le 31/08/1955 à Dumbéa (98).
et de **PIERRON** Aline Albertine - 400 -
Née le 31/08/1900 à Ponérihouen (98).
Décédée le 17/02/1922 à La Foa (98), Farino.
Il naît à Nouméa (98) le 02/08/1916.
Décédé le 27/04/1982 au Mont-Dore (98).

Marié en 1952 à Poum (98), avec **VILOTTE** Marle

Etat des personnes étant Nées où Mariées où décédées où concessionnaires
dans la commune du Mont Dore

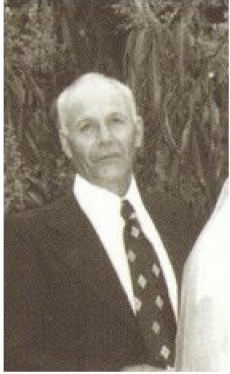
43. BELLIER Théophile Joseph,	
Fils de BELLIER Francois <u>Salvator</u> - 40 - Né le 15/01/1885 à Baie de Prony (98), Prony. Décédé le 31/08/1955 à Dumbéa (98). et de ROSSARD Hélène Née le 24/08/1881 à Ponérihouen (98). Décédée le 20/06/1919 à Ile de Vaté (Nelle Hébr). Il naît le 23/02/1916 à Mont-Dore (98). Décédé le 12/07/1982 à Thio (98).	
Marié le 19/02/1938 à Nouméa (98), avec DERUDDER Renée Andrée Elle est née à Nouméa (98) le 12/03/1922.	
Uni avec OREZZOLI Simone Elle voit le jour vers 1916.	
1 enfant est né de cette union :	
o BELLIER Donia	

Enfant

- BELLIER Donia

44. BÉNÉBIG Irène Mauricette,
Fille de BENEBIG Louis Ferdinand Né le 06/11/1913. Décédé le 15/09/1974 à Nouméa (98). et de ROBELIN Marguerite Née le 11/12/1914 à Bourail (98). Décédée le 18/10/2004 à Nouméa (98).
Mariée le 20/11/1964 au Mont-Dore (98), avec BOUYE Paul Félix Yvon - 76 - Il est né le 28/03/1945 à Thio (98).

45. BENJAMIN Brigitte,
Elle naît vers 1888 . Décédée le 12/08/1973 à Saint Louis (98).
1 enfant est né de père non dénommé :
o WAMYTAN André Né le 17/09/1913. Uni avec OUAKA Marie Therese - 377 - . Décédé le 23/07/2003.
Mariée le 17/02/1920 à Bourail (98), avec WAMYTAN Rock - 498 - Il naît à Saint Louis (98) le 08/05/1892. Décédé en 1973 à Saint Louis (98).

Enfant

Etat des personnes étant Nées où Mariées où décédées où concessionnaires
dans la commune du Mont Dore

- WAMYTAN André (° 1913 + 2003)
11 Petits-enfants
<ul style="list-style-type: none"> - WAMYTAN Roch Marie Alphonse - WASSAMA NÉE WAMITAN Mari Rose Sinakoko Appoline - OUAKA Georges Marie Paul - OUAKA Jean-Francois Yves - OUAKA Camille Andre - OUAKA Evelyne Marie-Claude - WAMYTAN Jean Marc - WAMYTAN Jean-Louis JOSEPH - WAMYTAN Kaki - OUAKA Noel Danill - DHOU Francois Jean-Marie
9 Arrières-petits-enfants
<ul style="list-style-type: none"> - WAMYTAN Loic Simon Bernard - WAMYTAN Lydia Virginie - WAMYTAN Johanito Dit Nito - 493 - (° 1980) - WAMYTAN Henri Luc - WAMYTAN Victoria - WAMYTAN Brigitte
<ul style="list-style-type: none"> - WAMYTAN Laurent André - WAMYTAN Steeve Jean-Paul - WAMYTAN Adolphe Jean-Louis

46. BERARD Louis Théodore,	
<p>Il voit le jour le 08/03/1822 à Lorient (56). Décédé le 19/01/1857 au Mont-Dore (98). Professions : Officier d'administration de la Marine Nationale.</p>	
<p>Marié le 22/06/1844 à Lorient (56), avec FEUTRAY Julie Désirée Rose Elle naît le 27/07/1825 à Lorient (56).</p>	
<p>1 enfant est né de cette union :</p>	
<p>o BÉRARD Berthe Léocadie Née le 22/12/1846 à Alger (Algérie).</p>	

Enfant
- BÉRARD Berthe Léocadie (° 1846)

47. BERGE Xavier Jean-Marie Maurice,

Etat des personnes étant Nées où Mariées où décédées où concessionnaires
dans la commune du Mont Dore

Fils de **BERGE** Maurice Charles Guillaume Dit Le Bordelais, Direction Maison Ballande
Né le 29/01/1859 à Bordeaux (33).
Décédé le 21/04/1954 à Nouméa (98).
et de **FOURCASSIES** Marie-Louise Jeanne Madeleine
Née le 27/10/1864 à Castres (81).
Décédée le 06/06/1955 à Nouméa (98).
Il est né à Bordeaux (33) le 08/02/1892.
Décédé le 09/02/1962 à Mont-Dore (98).



Marié le 30/01/1923 à Nouméa (98), avec **GUÉNANT** Marie-Louise Jeanne Charlotte
Elle est née le 07/01/1903 à Nouméa (98).
Décédée le 12/07/1970 à Nouméa (98).

48. **BERMOND** Charles ¹,

Il naît le 16/05/1857 à Mandelieu (06).
Décédé le 01/03/1898 à Baie de Prony (98).
Professions : Journalier.

¹ *Note Générale : condamné le 29 octobre 1875 par la cour d'assises de Nice à 5 ans de travaux forcés pour meurtre - Matricule 8341*

49. **BERMONT** Charles ¹,

Fils de **BERMONT** Francois, Charpentier
Né le 12/02/1823 à Belfort (90).
et de **TISSERAND** Anne Marie
Née le 28/09/1820 à Valdoie (90).
Il naît le 22/07/1860 à Belfort (90).
Professions : Charretier.
Décédé le 01/03/1898 à Baie de Prony (98).

¹ *Note Générale : Condamné le 18 septembre 1892 à 6 mois de prison et à la relégation pour vol - Embarqué le 5 aout 1893 sur la "Calédonie" Matricule 2496 - FR ANOM COL H902*

50. **BERNALEAU** Désiré Clément,

Fils de **BERNALEAU** Laurent Anatole, Cultivateur
Né le 21/10/1880 à Pugnac (33).
Décédé le 30/03/1951 à La Foa (98).
et de **NAILLET** Clémentine Résine Marie Elisabeth
Née le 27/09/1884 à La Foa (98).
Décédée le 27/09/1884 à La Foa (98).
Il voit le jour le 10/05/1907 au Mont-Dore (98).
Décédé le 18/02/1955 à Nouméa (98).

51. **BERNARD** Jean ¹,

Il voit le jour à Lesparre-Médoc (33) le 25/01/1855.
Décédé le 30/05/1886 à Baie du sud (98817).
Professions : Vigneron.

¹ *Note Générale : Condamné le 6 février 1877 à 5 ans de travaux forcés pour faux en écritures - Matricules 9327 - 4223 - FR ANOM COL H424 Disparu en mer au Canal Woodin en 1886*

Etat des personnes étant Nées où Mariées où décédées où concessionnaires
dans la commune du Mont Dore

52. **BERNOVILLE** Charles Louis Adonis ¹,

Il voit le jour à Saint-Quentin (02) le 19/09/1846.

Décédé le 22/11/1893 au Mont-Dore (98).

Professions : Tisseur.

¹ Note Générale : Condamné au Bagne de Nouvelle Calédonie en 1871 - Embarqué le 21 janvierr 1873 sur le "Rhin" arrivée le 23 avril 1873 Matricule 4277

53. **BERNUT** Henriette Joséphine,

Fille de **BERNUT** Louis Victor

Né le 26/08/1870 à Nouméa (98).

Décédé le 10/10/1946 à La Foa (98).

et de **HACQUES** Louise Joséphine

Née le 01/03/1874 à Laval (51).

Décédée le 19/08/1930 à Nouméa (98).

Elle est née à Nouméa (98) le 23/05/1919.

Décédée le 17/10/2002 au Mont-Dore (98).

Unie avec **TESSIER** Paul Emile

Il est né à Bourail (98) le 01/03/1912.

Décédé le 18/12/2000 à Dumbéa (98).

3 enfants sont nés de cette union :

o **TESSIER** Rolande

o **TESSIER** Huguette

o **TESSIER** Didier

3 Enfants

- **TESSIER** Rolande

- **TESSIER** Huguette

- **TESSIER** Didier

54. **BERNUT** Mathilde Lucie,

Fille de **BERNUT** Louis Victor

Né le 26/08/1870 à Nouméa (98).

Décédé le 10/10/1946 à La Foa (98).

et de **HACQUES** Louise Joséphine

Née le 01/03/1874 à Laval (51).

Décédée le 19/08/1930 à Nouméa (98).

Elle est née à Nouméa (98) le 17/11/1910.

Décédée le 20/08/2002 au Mont-Dore (98).

Mariée le 15/02/1936 à La Foa (98), avec **CORRE** Francois Cornélius

Il naît à Nouméa (98) le 21/10/1911.

55. **BERTHELET** Charles ¹,

Il est né le 07/05/1859 à Vienne (38).

Décédé le 12/03/1886 à Baie du sud (98817).

Etat des personnes étant Nées où Mariées où décédées où concessionnaires
dans la commune du Mont Dore

Professions : Crocheteur.

¹ Note Générale : Condamné 19 mai 1880 à 5 ans de travaux forcés et à 5 ans de surveillance - Matricules 12197 - 4640 - FR ANOM COL H424 -
Disparu en mer au Canal Woodin suite au naufrage du cotre "Juliette" il lui restait 5 ans de surveillance !!!

56. **BESSE** Aimable,

Fils de **BESSE** Joseph Louis, Macon - mineur
Né en 1849 à Marseille (13).
et de **FAUDEUX** Marie Louise, Couturiere
Née le 04/12/1849 à Saint-Valery-en-Caux (76).
Décédée le 10/04/1904 à Nouvelle hébrides.
Il naît le 02/09/1887 au Mont-Dore (98), Prony.
Décédé le 01/05/1888 à Nouméa (98).

57. **BESSE** Louis Pascal ¹,

Il naît le 13/04/1843 à Castres (81).
Professions : Couffeur.
Décédé le 29/05/1887 à Baie du sud (98).

¹ Note Générale : Condamné à la déportation Simple en Nouvelle Calédonie en 1872 Matricule 1389 ANOM COL 71 Arrivé à bord du "Var" 4 ème Convoi de la commune de Paris, qui quitte la France le 10 Octobre 1872 pour arriver à Nouméa le 9 Février 1973..

58. **BESSE** Louise,

Fille de **BESSE** Joseph Louis, Macon - mineur
Né en 1849 à Marseille (13).
et de **FAUDEUX** Marie Louise, Couturiere
Née le 04/12/1849 à Saint-Valery-en-Caux (76).
Décédée le 10/04/1904 à Nouvelle hébrides.
Elle voit le jour à Nouméa (98) le 10/08/1886.
Décédée le 29/05/1887 au Mont-Dore (98), Prony.

59. **BESSY** Jean Auguste ¹,

Il naît à Saint-Étienne (42) le 04/07/1851.
Décédé le 03/04/1891 à Baie du sud (98817).
Professions : Terrassier.

¹ Note Générale : Condamné en 1889 - Bagne en Nouvelle Calédonie Matricule 1183 - FR ANOM COL H905

60. **BEZIAT** Gédéon,

Fils de **BEZIAT** Jean
Né en 1800.
Décédé le 25/10/1853 à Saint-Sever-du-Moustier (12).
et de **RIVES** Thérèse
Décédée le 30/04/1883 à Saint-Sever-du-Moustier (12).
Il voit le jour à Saint-Sever-du-Moustier (12) le 18/05/1851.
Décédé le 18/01/1906 au Mont-Dore (98).
Professions : Missionnaire mariste.

Etat des personnes étant Nées où Mariées où décédées où concessionnaires
dans la commune du Mont Dore

61. **BLANCHART** Désiré Francois Dit **BLANCHARD** ¹,

Fils de **BLANCHARD** Pierre

Né en 1825.

et de **LAGLAISE** Maturine

Née en 1830.

Il est né le 25/11/1859 à Oneux (80).

Décédé le 31/10/1902 à Baie de Prony (98), Sebert.

Professions : Emballeur & Mineur.

¹ *Note Générale : Condamné le 8 mai 1893 à 8 mois de prison et à la relégation pour escroquerie et vagabondage - Embarqué le 22 octobre 1894 sur la "Calédonie" Matricule 2919 - FR ANOM COL H910*

62. **BLUM** Gilberte Raymonde Camille,

Fille de **BLUM** Pierre Frédéric, Comptable

Né le 21/03/1876 à Gomen Nouvelle Calédonie.

Décédé le 16/02/1934 à Nouméa (98).

et de **BELLEFONTAINE** Berthe Victorine

Née le 19/08/1881 à Bourail (98).

Décédée le 24/07/1922 à Bourail (98).

Elle voit le jour à Thio (98) le 31/03/1907.

Décédée le 04/01/1982 au Mont-Dore (98).

Mariée le 24/06/1926 à Nouméa (98), avec **BACINO** Pierre Emile

Il naît le 26/07/1897 à Bourail (98).

Décédé le 02/12/1991 à Nouméa (98).

63. **BLUM** Sylvie Albertine,

Elle voit le jour le 13/09/1933 au Mont-Dore (98).

Décédée le 23/08/1985 à Nouméa (98).

Unie avec **LETOCART** Fernand Marc Charles

Il est né à Hienghène (98) le 03/06/1929.

Décédé le 08/03/2010 à Touho (98).

64. **BOCK** Hubert,

Fils de **BOCK** Aloys

et de **KLEIN** Marie

Marié le 11/04/1959 au Mont-Dore (98), Conception, avec **ORTHOSIE** Yvette Augustine Henriette Louise - 375 -

Elle est née à Nouméa (98) le 16/11/1927.

Décédée le 12/09/2004.

65. **BODARD** Michel Alphonse ¹,

Professions : Ferblantier.

Il est né à Amiens (80) le 09/05/1823.

Décédé le 01/10/1878 au Mont-Dore (98).

¹ *Note Générale : Condamné à la déportation simple en Nouvelle Calédonie en 1872 Matricule 945 ANOM COL 72. Arrivé à bord de "La Garonne 3^{ème} Convoi de la commune de Paris, qui quitte Brest le 32 juillet 1872 pour arrivé à Nouméa le*

Etat des personnes étant Nées où Mariées où décédées où concessionnaires
dans la commune du Mont Dore

5 Novembre 1872.

66. **BOIREAU** Edouard Joseph,

Fils de **BOIREAU** Louis Barthélémy

et de **WETZELS** Rose Clémence

Il voit le jour à Paris (75) le 19/05/1854.

Décédé le 13/12/1920 au Mont-Dore (98).

Professions : Employé des Postes et Télécommunications.

Marié le 05/07/1886 à Nouméa (98), avec **CREUGNET** Marie Louise

Elle voit le jour à Nouméa (98) le 05/03/1866.

Décédée le 30/01/1895 à Koumac (98).

5 enfants sont nés de cette union :

o **BOIREAU** Raoul Amédée Paul - 67 -

o **BOIREAU** Berthe Marie Louise

Née le 22/03/1887 à Païta (98).

Décédée le 30/01/1895 à Koumac (98).

o **BOIREAU** Anna Marie Louise Joséphine

Née le 05/11/1888 à Païta (98).

Décédée le 30/01/1895 à Koumac (98).

o **BOIREAU** Paul Edouard Joseph

Né le 09/06/1892 à Koumac (98).

Décédé le 30/01/1895 à Koumac (98).

o **BOIREAU** Felix Jean Ernest

Né le 06/08/1894 à Koumac (98).

Décédé le 30/01/1895 à Koumac (98).

Marié le 08/07/1896 à Gomen (98), avec **WHITFIELD** Clara.

Elle naît le 13/05/1851 à Houghton (Australie).

5 Enfants

- **BOIREAU** Raoul Amédée Paul - 67 - (° 1885 + 1928)

- **BOIREAU** Berthe Marie Louise (° 1887 + 1895)

- **BOIREAU** Anna Marie Louise Joséphine (° 1888 + 1895)

- **BOIREAU** Paul Edouard Joseph (° 1892 + 1895)

- **BOIREAU** Felix Jean Ernest (° 1894 + 1895)

67. **BOIREAU** Raoul Amédée Paul,

Fils de **BOIREAU** Edouard Joseph - 66 -, Employé des Postes et Télécommunications

Né le 19/05/1854 à Paris (75).

Décédé le 13/12/1920 au Mont-Dore (98).

et de **CREUGNET** Marie Louise

Née le 05/03/1866 à Nouméa (98).

Décédée le 30/01/1895 à Koumac (98).

Il voit le jour le 25/09/1885 à Païta (98).

Décédé le 18/07/1928 à Plum - Le Mont-Dore (98).

68. **BOITEL** Ernest François Stanislas ¹,

Il voit le jour en 1858 à Paris (75).

Décédé le 28/09/1901 à Nouméa (98).

Professions : Maçon.

Etat des personnes étant Nées où Mariées où décédées où concessionnaires
dans la commune du Mont Dore

<p>Marié le 16/11/1895 au Mont-Dore (98), avec LE QUELLEC Vincente - 276 - Elle est née à Plourhan (22) en 1853. Professions : Sans. Décédée le 30/05/1913 au Mont-Dore (98).</p>
<p>1 enfant est né de cette union :</p> <ul style="list-style-type: none"> o BOITEL Marie Emilie Ernestine Née le 17/06/1892 à Île des Pins (98). Décédée le 10/06/1893 à Île des Pins (98).
<p>¹ <i>Note Générale : Condamné en 1886 à 6 mois de prison et a la relégation pour vol - Matricule 24 - FR ANOM COL H 913 - Arrivé en 01/1887 par le "Ville de Saint Nazaire"</i></p>

Enfant

- BOITEL Marie Emilie Ernestine (° 1892 + 1893)

<p>69. BORNE Jean Louis Alexis ¹,</p>
<p>Il naît le 06/08/1835 à Levier (25). Décédé le 13/06/1891 à Baie du sud (98817). Professions : Menuisier.</p>
<p>¹ <i>Note Générale : Condamné en 1886 - Bagne en Nouvelle Calédonie Matricule 1296 - FR ANOM COL H916</i></p>

<p>70. BOU Jean François ¹,</p>
<p>Fils de BOU Jean Francois et de TRIBBECH Rose Professions : 1273. Il voit le jour le 15/10/1850 à Merlet (73). Décédé le 08/04/1906 au Mont-Dore (98).</p>
<p>Marié le 02/04/1898 à Nouméa (98), avec LAPORTE Marle Elle est née le 01/02/1872 à Jonzac (17). Décédée le 08/07/1927 à Nouméa (98).</p>
<p>4 enfants sont nés de cette union :</p> <ul style="list-style-type: none"> o BOU Edouard Henri Né le 11/01/1899 à Nouméa (98). Décédé le 12/02/1899 à Nouméa (98). o BOU Leon Francois Né le 21/02/1900 à Nouméa (98). o BOU France Adèle Jeanne Née le 23/03/1902 à Nouméa (98). o BOU Estelle Virginie Luce Née le 23/11/1903 à Nouméa (98).
<p>¹ <i>Note Générale : Condamné le 8 août 1878 à 8 ans de travaux forcés pour vols qualifiés - Embarqué sur la frégate "Le Navarin" arrivée le 11 mai 1879 Matricules 10816 / 6026 ANOM H 1273</i></p>

4 Enfants

- BOU Edouard Henri (° 1899 + 1899)

Etat des personnes étant Nées où Mariées où décédées où concessionnaires
dans la commune du Mont Dore

- BOU Leon Francois (° 1900)
- BOU France Adèle Jeanne (° 1902)
- BOU Estelle Virginie Luce (° 1903)

71. **BOUCHET** Antoine ¹,

Il naît le 14/09/1853 à Andrézieux (42).
Décédé le 07/07/1907 à Ounia - Le Mont-Dore (98), Ounia.
Professions : Voiturier.

¹ *Note Générale : Condamné au Bagne de Nouvelle Calédonie en 1871 - Embarqué le 21 janvierr 1873 sur le "Rhin" arrivée le 23 avril 1873 Matricule 4371 / 1451 / 784*

72. **BOULNAT** Denis ¹,

Fils de **BOULNAT** Jean Francois
et de **JOUASSIN** Anne
Il est né à Gentilly (94) le 19/02/1850.
Professions : Conducteur de bestiaux.
Décédé le 01/07/1901 à Baie de Prony (98), Sebert.

¹ *Note Générale : Condamné le 1 avril 1892 à 1 jour de prison et à la relégation pour abus de confiance - Embarqué le 5 aout 1893 sur la "Calédonie" Matricule 2501 - FR ANOM COL H919*

73. **BOURGEOIS** Alfred Jules ¹,

Fils de **BOURGEOIS** Louis Alexandre
et de **THOMAS** Clémentine Marie Louise
Il voit le jour le 24/12/1856 à Antilly (60).
Professions : Charretier.
Décédé le 24/11/1906 à Baie de Prony (98).

¹ *Note Générale : Condamné le 19 avril 1888 à 5 ans de travaux forcés et à la relégation pour incendie volontaire - Matricule 2457 - FR ANOM COL H921*

74. **BOURGES** Mathurin ¹,

Il est né à Plouguenast (22) le 31/01/1853.
Décédé le 22/08/1919 à Baie du sud (98).
Professions : Gardien de propriété.

¹ *Note Générale : 1877*

75. **BOUVIER** Maurice,

Il est né le 06/05/1898 à Thio (98).
Décédé le 05/06/1954 au Mont-Dore (98).

76. **BOUYE** Paul Félix Yvon,

Fils de **BOUYE** Paul Felicien
Né le 29/12/1900 à Thio (98).
Décédé le 07/03/1956 à Nouméa (98).

Etat des personnes étant Nées où Mariées où décédées où concessionnaires
dans la commune du Mont Dore

et de **LEROUX** Marguerite Adèle Hyacinthe
Née le 12/12/1913 à Moindou (98).
Décédée le 27/02/1987 à Nouméa (98).
Il voit le jour le 28/03/1945 à Thio (98).

Marié le 20/11/1964 au Mont-Dore (98), avec **BÉNÉBIG** Irène Mauricette - 44 -

77. **BRAJEUL** Jean Marie André,

Fils de **BRAJEUL** Etienne Iréné Alfred, Fabricant de Bierre au Mont D'or

Né le 29/04/1836 à Saint-Denis (974).

Décédé le 05/06/1865 à Canala (98).

et de **IMBAULT** Périne Pauline Euphasie Laure

Née le 08/05/1835 à Saint-Denis (974).

Décédée en 1914 à Nouméa (98).

Il voit le jour à Saint-Denis (974) le 12/07/1865.

Décédé à Nouméa (98).

Marié le 19/03/1903 au Mont-Dore (98), avec **MAURIN** Marie - 330 -

Elle naît à Mont-de-Marsan (40) le 27/05/1859.

78. **BRÉ** Antoine ¹,

Il voit le jour le 10/01/1851 à Angers (49).

Décédé le 28/11/1904 au Mont-Dore (98).

Professions : Tondeur de chevaux.

¹ *Note Générale : Condamné au bagne en Nouvelle Calédonie en 1872
et arrivée à Nouméa le 18 décembre 1873 matricule 5525 / 2998*

- Embarqué sur la Garonne le 3 août 1873

79. **BRÉCHON** Coélenie,

Fille de **BRÉCHON** Onéssiphore Philéas, Maître Maçon

Né le 02/08/1835 à Heudreville (27).

et de **MARTIN** Eugénie Elisa

Née le 23/07/1835 à Feuguerolles (27).

Décédée le 12/02/1879 à Bourail (98).

Elle voit le jour à Feuguerolles (27) le 27/05/1863.

Décédée le 08/08/1899 à Baie de Prony (98).

1 enfant est né de père non dénommé :

o **BRÉCHON** Albert

Né le 31/03/1880 à Bourail (98).

Décédé le 31/03/1880 à Bourail (98).

Mariée le 02/04/1881 à Nouméa (98), avec **CHEVALIER** Charles Eugène

Il voit le jour le 02/01/1857 à Strasbourg (67).

Professions : Employé de comerce.

Enfant

- **BRÉCHON** Albert (° 1880 + 1880)

80. **BRÉMOND** Joseph Auguste ¹,

Il naît à Carpentras (84) en 1857.

Décédé le 09/12/1891 au Mont-Dore (98).

Etat des personnes étant Nées où Mariées où décédées où concessionnaires
dans la commune du Mont Dore

Professions : Journalier.

¹ Note Générale : condamné le 6 mars 1875 à Aix à 8 ans de travaux forcés pour vols - Matricule 7558

81. **BUDIN** Clémence Léopoldine,

Fille de **BUDIN** Julien, Bucheron

Né le 19/06/1856 à Selles-Saint-Denis (41).

Décédé le 09/08/1935 à Nouméa (98), Ile Nou.

et de **BIENVENU** Honoré Marie

Née le 16/07/1849 à Chauvigné (35).

Décédée le 17/12/1904 à Bourail (98).

Elle naît au Mont-Dore (98), Baie de Prony le 26/07/1886.

Décédée le 20/08/1906 à Nouméa (98).

Mariée le 21/04/1902 à Bourail (98), avec **CHEIK OULD BEN NAÏMI**

Il est né en 1866 à Oran (Algérie).

Professions : Cultivateur.

1 enfant est né de cette union :

o **CHEIK** Marie

Née le 04/03/1903 à Bourail (98).

Enfant

- CHEIK Marie (° 1903)

82. **BUDIN** Julien,

Fils de **BUDIN** Julien, Bucheron

Né le 19/06/1856 à Selles-Saint-Denis (41).

Décédé le 09/08/1935 à Nouméa (98), Ile Nou.

et de **BIENVENU** Honoré Marie

Née le 16/07/1849 à Chauvigné (35).

Décédée le 17/12/1904 à Bourail (98).

Il est né le 21/08/1884 au Mont-Dore (98), Baie de Prony.

Décédé le 05/09/1908 à Koumac (98).

83. **BUFFAT** Jean Jacques¹,

Il naît à Bozas (07) le 04/07/1840.

Décédé le 19/01/1896 à Baie du sud (98817).

Professions : Cultivateur.

¹ Note Générale : Condamné en 1886 - Bagne en Nouvelle Calédonie Matricule 319 - FR ANOM COL H930

84. **BUSSON** Théophile Thomas Julien,

Fils de **BUSSON** Thomas

Né le 13/08/1819 à Crédin (56).

et de **DURAND** Marguerite Victoire

Née le 24/12/1827 à Fay-de-Bretagne (44).

Décédée le 31/01/1890 à Fay-de-Bretagne (44).

Il est né le 10/09/1861 à Fay-de-Bretagne (44).

Décédé le 16/09/1945 au Mont-Dore (98), Saint louis.

Professions : Missionnaire mariste.

Etat des personnes étant Nées où Mariées où décédées où concessionnaires
dans la commune du Mont Dore

C

85. **CAGNON** Charles Richard,

Fils de **CAGNON** Francois Félix

Né le 27/04/1872 à Serrières (07).

Décédé le 10/03/1938 à Canala (98), Kérédi.

et de **VERLAGUET** Eugénie Marie Louise

Née le 28/05/1890 à Bourail (98).

Décédée le 31/12/1969 à Nouméa (98).

Il est né le 09/11/1927 à Canala (98).

Marié le 30/03/1984 au Mont-Dore (98), avec **SOUENON** Amélie - 455 -

Elle voit le jour le 01/08/1929 à Canala (98).

12 enfants sont nés de cette union :

o **CAGNON** Charlette

Née le 30/08/1950 à Canala (98).

o **CAGNON** Charles

Né le 28/06/1952 à Canala (98).

o **CAGNON** Jacques

Né le 22/03/1954 à Canala (98).

o **CAGNON** Evelyne

Née le 17/09/1955 à Canala (98).

o **CAGNON** Lionel

Né le 29/06/1957 à Canala (98).

o **CAGNON** Bernard

Né le 24/08/1958 à Canala (98).

o **CAGNON** Eugénie

Née le 12/10/1959 à Canala (98).

o **CAGNON** Régine

Née le 09/01/1962 à Canala (98).

o **CAGNON** Norbert

Né le 18/03/1963 à Canala (98).

o **CAGNON** Armelle

Née le 30/05/1964 à Canala (98).

o **CAGNON** Ronald

Né le 03/05/1966 à Canala (98).

o **CAGNON** Jimmy

Né le 17/03/1974 à Canala (98).

12 Enfants

- CAGNON Charlette (° 1950)
- CAGNON Charles (° 1952)
- CAGNON Jacques (° 1954)
- CAGNON Evelyne (° 1955)
- CAGNON Lionel (° 1957)
- CAGNON Bernard (° 1958)
- CAGNON Eugénie (° 1959)
- CAGNON Régine (° 1962)
- CAGNON Norbert (° 1963)
- CAGNON Armelle (° 1964)
- CAGNON Ronald (° 1966)
- CAGNON Jimmy (° 1974)

Etat des personnes étant Nées où Mariées où décédées où concessionnaires
dans la commune du Mont Dore

--

<p>86. CAGNON Marie Marthe, Fille de CAGNON Francois Félix Né le 27/04/1872 à Serrières (07). Décédé le 10/03/1938 à Canala (98), Kérédi. et de VERLAGUET Eugénie Marie Louise Née le 28/05/1890 à Bourail (98). Décédée le 31/12/1969 à Nouméa (98). Elle est née à Canala (98) le 17/06/1916. Décédée le 09/02/2009 au Mont-Dore (98).</p>
<p>Mariée le 23/10/1933 à Canala (98), avec GOISAVOST Désiré Paul Il est né à La Foa (98) le 26/04/1906. Décédé le 02/12/1968 à La Foa (98).</p>
<p>2 enfants sont nés de cette union :</p>
<p>o GOISAVOST Imelda</p>
<p>o GOISAVOST Edouard Francois Né le 11/08/1934 à Canala (98). Décédé le 02/07/1962 à Bourail (98).</p>
<p>Mariée le 19/09/1975 au Mont-Dore (98), avec YANNICK Dick - 503 - Il naît à Canala (98) le 04/05/1922.</p>

2 Enfants

- GOISAVOST Imelda
- GOISAVOST Edouard Francois (° 1934 + 1962)

<p>87. CAGNON Paule Mathilde, Fille de CAGNON Francois Félix Né le 27/04/1872 à Serrières (07). Décédé le 10/03/1938 à Canala (98), Kérédi. et de VERLAGUET Eugénie Marie Louise Née le 28/05/1890 à Bourail (98). Décédée le 31/12/1969 à Nouméa (98). Elle voit le jour le 22/11/1917 à Canala (98). Décédée le 14/05/2003 au Mont-Dore (98).</p>
<p>Mariée le 03/01/1940 à La Foa (98), avec JEANNIN René Charles Edouard Il voit le jour le 30/05/1919 à Nouméa (98). Décédé le 27/05/1982 à Nouméa (98).</p>
<p>12 enfants sont nés de cette union :</p>
<p>o JEANNIN Aimé Né le 09/10/1939 à La Foa (98).</p>
<p>o JEANNIN Jean Claude Né le 16/07/1941 à Nouméa (98). Décédé le 24/09/1973 à Poindimié (98).</p>
<p>o JEANNIN André Né le 21/06/1942 à La Foa (98). Décédé le 12/07/1943 à La Foa (98).</p>
<p>o JEANNIN Georgy Né le 29/08/1943 à La Foa (98). Décédé le 25/05/1982 à Nouméa (98).</p>
<p>o JEANNIN Juanita</p>

Etat des personnes étant Nées où Mariées où décédées où concessionnaires
dans la commune du Mont Dore

Née le 08/04/1945 à La Foa (98). Unie avec CHANTREAU Alfred.
o JEANNIN Micheline Née le 24/04/1946 à La Foa (98). Unie avec WANTILINGON Freddy.
o JEANNIN Annie France Née le 05/05/1949 à La Foa (98). Décédée le 07/05/1949 à La Foa (98).
o JEANNIN Marie Rose Née le 25/01/1951 à La Foa (98). Unie avec KASMAN Jean Claude.
o JEANNIN Maurice Didier Né le 26/05/1954 à La Foa (98). Marié le 06/03/2008 avec ROLLAND Joelle.
o JEANNIN Francois Né le 22/10/1956 à La Foa (98). Décédé le 24/09/1973 à Poindimié (98).
o JEANNIN Michel Né le 21/09/1961 à La Foa (98). Uni avec PARAGE Gisèle.
o JEANNIN Marie Claire Née le 15/02/1965 à La Foa (98). Unie avec KASMAN Jean Bernard.

12 Enfants

- JEANNIN Aimé (° 1939)
- JEANNIN Jean Claude (° 1941 + 1973)
- JEANNIN André (° 1942 + 1943)
- JEANNIN Georgy (° 1943 + 1982)
- JEANNIN Juanita (° 1945)
- JEANNIN Micheline (° 1946)
- JEANNIN Annie France (° 1949 + 1949)
- JEANNIN Marie Rose (° 1951)
- JEANNIN Maurice Didier (° 1954)
- JEANNIN Francois (° 1956 + 1973)
- JEANNIN Michel (° 1961)
- JEANNIN Marie Claire (° 1965)

88. **CALIMBRE** Marie Amélie,

Fille de **CALIMBRE** Joseph Francois, Soldat d'Infanterie de Marine - Boucher

Né le 01/05/1838 à Lunéville (54).

Décédé le 05/04/1882 à Nouméa (98).

et de **COLINET** Marie Louise, Camériste

Née le 08/04/1846 à Paris (75).

Décédée le 19/01/1931 à Nouméa (98).

Elle voit le jour à Nouméa (98) le 17/05/1867.

Mariée le 21/08/1882 à Baie du sud (98), Baie de prony, avec **VÉZARD** Urbain Clément - 477 -

Il voit le jour à Selles-sur-Cher (41) le 05/04/1831.

Décédé le 23/03/1893 à Nouméa (98).

Professions : Marchand de vins.

Mariée le 23/06/1894 à Nouméa (98), avec **GALLET** Guillaume

Il naît le 04/03/1858 à Bellegarde (66).

Professions : Brigadier de Gendarmerie.

Etat des personnes étant Nées où Mariées où décédées où concessionnaires
dans la commune du Mont Dore

89. **CAMPOT** Joseph Jules,

Fils de **CAMPOT** Jean Jeune, Cultivateur
Né le 29/06/1850 à Teyjat (24).
Décédé le 30/09/1916 à Bourail (98).
et de **MIRANTE** Jeanne Julia, Couturière
Née le 23/01/1869 à Bordeaux (33).
Décédée avant 1929.
Il est né à Bourail (98) le 18/07/1909.

Marié le 20/01/1942 au Mont-Dore (98), avec **BELLENGUEZ** Jeanne Antoinette - 37 -
Elle naît le 20/05/1913 à Nouméa (98).
Décédée le 10/11/1996 à Nouméa (98).

90. **CANÉ** Edmond,

Il est né à Arcueil (94) le 15/06/1876.
Décédé le 30/10/1948 au Mont-Dore (98), Ile ouen.
Professions : Fonctionnaire.

91. **CANONNE** Pierre Joseph ¹,

Il est né à Saint-Hilaire-lez-Cambrai (59) le 15/10/1835.
Décédé le 13/09/1884 à Baie du sud (98).
Professions : Chiffonnier.

¹ Note Générale : Condamné en 1883 à 7 ans de travaux forcés pour vol - Embarqué le 9 janvier 1884 sur le "Fontenoy"

92. **CARPENTIER** Achille Emile ¹,

Il est né le 26/03/1833 .
Décédé le 12/09/1883 à Baie du sud (98), Prony.
Professions : Inconnue.

Uni avec **GODE** Céline Phanie
Elle naît en 1835 .

¹ Note Générale : condamné au bagne de Nouvelle Calédonie en 1870 Embarqué sur l'Alceste le 20 septembre 1872
Matricule n° 3822

93. **CARRAN** Soeur Marie Luc,

Elle est née à Turin (Italie) le 16/03/1863.
Décédée le 09/08/1940 à Saint-Louis (98).
Professions : Sœur missionnaire.

94. **CARRÉ** Louis Constant ¹,

Il naît le 25/05/1853 à Tours (47).
Décédé le 12/03/1886 à Baie du sud (98817).
Professions : Cordonnier.

¹ Note Générale : Condamné 3 septembre 1872 à 10 ans de travaux forcés. Matricules 5354 - 3649 - FR ANOM COL

Etat des personnes étant Nées où Mariées où décédées où concessionnaires
dans la commune du Mont Dore

H438

Disparu en mer au Canal Woodin suite au naufrage du cotre "Juliette"

95. **CARRIOLS Justin**¹,

Fils de **CARRIOLS Justin**
et de **LOTOPE Louise**

Il naît à Cajarc (46) le 07/09/1852.

Professions : Mineur.

Décédé le 02/11/1882 à Baie du sud (98).

¹ *Note Générale : Condamné le 14 juin 1878 à 10 ans de travaux forcés et 20 ans de surveillance pour vols qualifiés - Embarqué sur le "Tage" le 8 novembre 1879*

96. **CASEY Annie**,

Fille de **CASEY John**, Mineur

Né le 07/07/1815 à Kilrush (Irlande).

Décédé le 25/12/1889 à Nouméa (98).

et de **TRACY Mary Ann**

Née en 02/1818 à Maryboroug (Irlande).

Décédée le 14/06/1898 à Sydney (Australie).

Elle voit le jour à Bathurst (Australie) le 11/04/1844.

Décédée le 25/09/1928 à Nouméa (98).



Mariée le 16/05/1862 au Mont-Dore (98), Conception, avec **CREUGNET Jean** - 126 -

Il naît à Saint-André-de-Lidon (17) le 27/04/1832.

Décédé le 21/07/1901 à Bouloupari (98).

Professions : Tailleur de pierres.

11 enfants sont nés de cette union :

o **CREUGNET Auguste Joseph**

Né le 11/12/1863 à Nouméa (98).

Marié le 28/10/1903 à Nouméa (98) avec **O'DONOGHUE Mary Hellen Agnès**.

Marié en 1909 à Sydney - Australie avec **HUGHUES O'DONOGHUE Mary**.

Décédé le 25/05/1943 à Bouloupari (98).

o **CREUGNET Marie Louise**

Née le 05/03/1866 à Nouméa (98).

Mariée le 05/07/1886 à Nouméa (98) avec **BOIREAU Edouard Joseph** - 66 -.

Décédée le 30/01/1895 à Koumac (98).

o **CREUGNET Maurice Alfred**

Né le 27/03/1868 à Nouméa (98).

Décédé le 20/02/1869 à Nouméa (98).

o **CREUGNET Victor Jean**

Né le 08/01/1870 à Nouméa (98).

Décédé à Nouvelle Zélande.

o **CREUGNET Ernest Jules**

Né le 10/12/1871 à Nouméa (98).

Marié le 18/01/1899 à Nouméa (98) avec **BOURGINE Amanda Augustine**.

Décédé le 07/04/1951 à Nouméa (98).

o **CREUGNET Emma Victorine**

Née le 13/02/1873 à Nouméa (98).

Mariée le 08/09/1894 à Nouméa (98) avec **LECLERE Eugène Alfred Justin**.

Décédée le 11/11/1959 à Nouméa (98).

o **CREUGNET Louis Charles**

Etat des personnes étant Nées où Mariées où décédées où concessionnaires
dans la commune du Mont Dore

Né le 24/08/1876 à Nouméa (98). Décédé en 1905.
o CREUGNET Eugène Joseph Né le 12/02/1878 à Nouméa (98). Marié le 25/04/1903 à Houaïlou (98) avec MICHELET Marguerite Marie Pauline. Décédé le 15/09/1903 à Nouméa (98).
o CREUGNET Albert Henri Né le 26/11/1880 à Boulouparis (98). Marié le 01/08/1903 à Bouloupari (98) avec SIRET Jeanne Berthe. Décédé le 05/03/1953 à Nouméa (98).
o CREUGNET Annie Fanny Née le 23/06/1883 à Nouméa (98). Mariée le 05/04/1907 à Nouméa (98) avec BOURGINE Charles Eugène Emile. Décédée le 27/11/1966 à Nouméa (98).
o CREUGNET Ferdinand Léon Dit Freddy Né le 19/04/1886 à Nouméa (98). Marié le 19/09/1911 à Voh (98) avec ROLLY Jeanne Agathe Herminie. Décédé le 06/07/1970 à Nouméa (98).

11 Enfants

- CREUGNET Auguste Joseph (° 1863 + 1943)
- CREUGNET Marie Louise (° 1866 + 1895)
- CREUGNET Maurice Alfred (° 1868 + 1869)
- CREUGNET Victor Jean (° 1870)
- CREUGNET Ernest Jules (° 1871 + 1951)
- CREUGNET Emma Victorine (° 1873 + 1959)
- CREUGNET Louis Charles (° 1876 + 1905)
- CREUGNET Eugène Joseph (° 1878 + 1903)
- CREUGNET Albert Henri (° 1880 + 1953)
- CREUGNET Annie Fanny (° 1883 + 1966)
- CREUGNET Ferdinand Léon Dit Freddy (° 1886 + 1970)

18 Petits-enfants

- BOIREAU Raoul Amédée Paul - 67 - (° 1885 + 1928)
- BOIREAU Berthe Marie Louise (° 1887 + 1895)
- BOIREAU Anna Marie Louise Joséphine (° 1888 + 1895)
- BOIREAU Paul Edouard Joseph (° 1892 + 1895)
- BOIREAU Felix Jean Ernest (° 1894 + 1895)
- CREUGNET Camille Ernest (° 1905 + 1980)
- CREUGNET (° 1906)
- CREUGNET Marguerite (° 1908)
- CREUGNET Henriette Hélène (° 1908 + 1995)
- CREUGNET Georges (° 1916)
- CREUGNET (° 1918)
- BOURGINE Charles (° 1908 + 1977)
- CREUGNET Jean Léon Ferdinand (° 1912 + 2001)
- CREUGNET Geneviève Ginette (° 1914 + 2018)
- CREUGNET Renée Emma (° 1915 + 2012)
- CREUGNET Paule (° 1917 + 1934)
- CREUGNET Maurice Marcel Henri (° 1918 + 1944)
- CREUGNET Jeanine (° 1927)

8 Arrières-petits-enfants

- CREUGNET Camille
- CREUGNET Marie Danielle
- CREUGNET Anne Marie

Etat des personnes étant Nées où Mariées où décédées où concessionnaires
dans la commune du Mont Dore

- CREUGNET Jean Marie
- CREUGNET Elisabeth
- CREUGNET Marie Agnès
- HARBULOT Yves
- HARBULOT André Jules Charles

97. **CASSADOU** Yvonne Madeleine,

Fille de **CASSADOU** Jean Pierre, Gendarme

Né le 29/12/1865 à Aucun (65).

et de **DARROUX** Jeanne Alphonsine

Née le 16/09/1870 à La Foa (98), La ouaménie.

Décédée le 10/11/1941 à Vitry-sur-Seine (94).

Elle naît en 1896 au Mont-Dore (98).

Mariée le 22/07/1916 à Vitry-sur-Seine (94), avec **TRAVERS** André Camille Louis

98. **CAYLA** Vincent ¹,

Il voit le jour le 04/08/1838 à Espalion (12).

Décédé le 21/05/1914 au Mont-Dore (98).

Professions : Scieur de long.

¹ *Note Générale : Condamné au bagne en Nouvelle Calédonie en 1872 - Embarqué sur la Garonne le 3 aout 1873 et arrivée à Nouméa le 18 décembre 1873 matricules 5322 / 3252 / 4224*

99. **CAZERES** Lucie,

Fille de **CAZERES** Pierre

Né le 22/06/1859 à Oraàs (64).

Décédé le 07/04/1932 à Bourail (98).

et de **VIDOIRE** Julie Marie

Née le 14/06/1875 à Bourail (98).

Décédée le 06/03/1960 à Bourail (98).

Elle est née le 06/11/1904 à Bourail (98).

Décédée le 17/11/1974 à Nouméa (98).

Mariée le 03/10/1928 au Mont-Dore (98), avec **BELLENGUEZ** Paul Antoine - 38 -

Il voit le jour à Bourail (98) le 05/04/1890.

Décédé le 25/07/1942 à Voh (98).

100. **CHABOISSIER** Xavier,

Il naît le 27/07/1851 à Bergonne (63).

Décédé le 21/12/1938 à Saint Louis (98).

Professions : Missionnaire mariste.

101. **CHAMBARON** Marguerite,

Elle naît le 17/06/1855 à Tiviers (15).

Décédée le 17/05/1924 à La Conception (98).

Professions : Sœur Hugues.

Etat des personnes étant Nées où Mariées où décédées où concessionnaires
dans la commune du Mont Dore

102. CHAMBRON Pierre Matthieu ¹ ,
Fils de CHAMBRON Pierre Né le 17/04/1823 à Mazet-Saint-Voy (43). et de ARGAUD Marie Anne Née le 03/08/1824 à Araules (43). Il voit le jour le 20/10/1851 à Saint-Jeures (43). Professions : Journalier. Décédé le 23/04/1898 à Baie de Prony (98).
¹ <i>Note Générale : Condamné le 7 juin 1892 à 7 mois de prison et à la relégation pour vol - Embarqué sur la "Calédonie " le 5 aout 1893 - Matricule 2513 - FR ANOM COL H941</i>

103. CHANTREUX Armand Nicolas,
Il naît le 08/09/1846 . Décédé le 26/05/1895 au Mont-Dore (98).
Marié le 04/11/1865 à Aisonville-et-Bernoville (02), avec LEFEVRE Ernestine Céline Elle naît le 16/08/1846 à Aisonville-et-Bernoville (02). Décédée le 18/05/1907 à Nouméa (98).
6 enfants sont nés de cette union :
o CHANTREUX Marie Almine Née le 30/08/1865 à Aisonville-et-Bernoville (02). Unie avec COULOMB Ernest. Mariée le 21/01/1882 à Nouméa (98) avec RIFFAUT Jean. Mariée le 23/11/1889 à Nouméa (98) avec MARQUET Francois - 320 -. Décédée le 30/06/1913.
o CHANTREUX Albert Joseph Dit Baba Né le 07/08/1873 à Aisonville-et-Bernoville (02). Marié le 27/09/1910 à Nouméa (98) avec FERRY Marie Hélène Marthe. Décédé le 22/02/1943 à Nouméa (98).
o CHANTREUX Paul Léon - 104 -
o CHANTREUX Jules Henri Joseph Né le 11/04/1878 à Nouméa (98). Marié le 25/09/1903 à Nouméa (98) avec LEAUDAIS Emilie Léontine. Décédé en 1920.
o CHANTREUX Marie Adeline Née le 17/11/1880 à Nouméa (98). Décédée le 05/11/1881 à Nouméa (98).
o CHANTREUX Louis Né le 29/01/1883 à Nouméa (98).

6 Enfants

- CHANTREUX Marie Almine (° 1865 + 1913)
- CHANTREUX Albert Joseph Dit Baba (° 1873 + 1943)
- CHANTREUX Paul Léon - 104 - (° 1875 + 1955)
- CHANTREUX Jules Henri Joseph (° 1878 + 1920)
- CHANTREUX Marie Adeline (° 1880 + 1881)
- CHANTREUX Louis (° 1883)

7 Petits-enfants

- CHANTREUX Marcelle (° 1906 + 1916)

Etat des personnes étant Nées où Mariées où décédées où concessionnaires
dans la commune du Mont Dore

- CHANTREUX Edmond (° 1908 + 1973)
- CHANTREUX André (° 1910 + 1987)
- CHANTREUX Clémence (° 1912)

- CHANTREUX Henri Léon Auguste (° 1902 + 1902)
- CHANTREUX Henriette Augustine Emilie (° 1903)
- CHANTREUX Joséphine Marie Louise (° 1907 + 1976)

104. **CHANTREUX** Paul Léon¹,

Fils de **CHANTREUX** Armand Nicolas - 103 -
Né le 08/09/1846.
Décédé le 26/05/1895 au Mont-Dore (98).
et de **LEFEVRE** Ernestine Céline
Née le 16/08/1846 à Aisonville-et-Bernoville (02).
Décédée le 18/05/1907 à Nouméa (98).
Il naît le 25/12/1875 à Aisonville-et-Bernoville (02).
Décédé le 22/03/1955 à Nouméa (98).

Marié le 17/08/1912 au Mont-Dore (98), avec Lina Elise Marie - 437 -
Elle naît le 09/01/1880 à Nouméa (98).
Décédée le 04/01/1935 à Nouméa (98).

4 enfants sont nés de cette union :

o **CHANTREUX** Marcelle
Née le 11/03/1906.
Décédée le 28/05/1916.

o **CHANTREUX** Edmond
Né le 24/01/1908.
Décédé le 21/01/1973.

o **CHANTREUX** André
Né le 25/03/1910.
Décédé le 05/04/1987.

o **CHANTREUX** Clémence
Née le 28/03/1912.

¹ *Note Générale : Né en mer à bord de "l'Océan Queen" le 25 décembre 1875
Joyeux Noel*

4 Enfants

- CHANTREUX Marcelle (° 1906 + 1916)
- CHANTREUX Edmond (° 1908 + 1973)
- CHANTREUX André (° 1910 + 1987)
- CHANTREUX Clémence (° 1912)

105. **CHAPON** Lucien Léon,

Il voit le jour à Meulan (78) le 30/03/1909.
Décédé le 23/12/2004 au Mont-Dore (98).

Marié le 01/05/1943 à Nouméa (98), avec **BOUTEILLER** Mélanie Marthe Valentine
Elle naît à Canala (98) le 07/01/1893.
Décédée le 01/07/1977 à Nouméa (98).

Etat des personnes étant Nées où Mariées où décédées où concessionnaires
dans la commune du Mont Dore

106. **CHAPUIS** André,

Il naît le 30/11/1813 à Avignon (84).
Décédé le 15/06/1882 à Ile Ouen Mont Dore (98).
Professions : Missionnaire mariste.

107. **CHAPUY** André,

Fils de **CHAPUY** Henri
et de **ANDRÉ** Marthe Marie
Il est né à Vedène (84) le 30/11/1813.
Décédé le 16/06/1882 à Baie du sud (98), Mission Ile Uin.
Professions : Missionnaire Mariste.

108. **CHARLES** Georgette Antoinette,

Fille de **CHARLES** Philippe, Employeur de commerce
Né le 06/08/1873 à Chalon-sur-Saône (71).
Décédé en 1943 à Nouméa (98).
et de **MONTIER** Antoinette
Née le 27/05/1887 à Bourail (98).
Elle est née le 12/12/1914 à Ouaco (98).
Décédée le 17/07/1997 au Mont-Dore (98).

Mariée le 05/07/1941 à Nouméa (98), avec **PENE** Roger Robert
Il naît à Nouméa (98) le 09/04/1917.
Décédé le 02/04/1996 à Nouméa (98).

109. **CHARPENTIER** Achile Émile,

Fils de **CHARPENTIER** Marie-Anne Thérèse
Née vers 1810.
Il naît le 26/03/1833 à Graille-Ste-Honorine (76).
Décédé le 12/09/1883 à Baie du sud (98).

Uni avec **PHANIE GODE** Celine

110. **CHATOMAT** Jean-Bapthiste ¹,

Il est né le 10/04/1842 à Ennordres (18).
Décédé le 05/10/1925 au Mont-Dore (98).
Professions : Instituteur.

¹ Note Générale : condamné le 20 janvier 1868 à 10 ans de travaux forcés pour attentats à la pudeur sur 7 jeunes filles de moins de 13 ans - Matricule 2136

111. **CHENEVIER** Gabrielle Georgette,

Fille de **CHENEVIER** Joseph, Charpentier de marine
Né le 19/03/1861 à Lyon (69).
Décédé le 29/05/1903 à Nouméa (98).
et de **MEDARD** Rosalie Marie Françoise
Née le 12/08/1878 à Fégréac (44).

Etat des personnes étant Nées où Mariées où décédées où concessionnaires
dans la commune du Mont Dore

Décédée le 19/12/1947 à Nouméa (98).
Elle naît à Nouméa (98) le 21/11/1901.
Décédée le 25/02/1902 à Baie de Prony (98), Unia.

112. **CHEVALIER** Denise Hélène,
Elle est née en 1921.
Décédée le 30/03/2022 à Nouméa (98).

Unie avec **TERRIER** Lucien Louis
Il naît à Voh (98) le 19/05/1905.
Décédé le 02/11/1976 à Nouméa (98).

Mariée le 04/03/1986 au Mont-Dore (98), avec **FESSARD** Robert Camille Marie - 189 -
Il est né à Nouméa (98) le 22/01/1916.
Décédé le 05/09/2014 à Nouméa (98).

113. **CHEVRIER** Etienne Alexis Eugène ¹,
Il voit le jour le 03/04/1846 à Saint-Symphorien-d'Annelles (71).
Décédé le 05/09/1898 au Mont-Dore (98).
Professions : Journalier.

¹ Note Générale : condamné en 1866 à 20 ans de travaux forcés pour tentative d'assassinat - matricule 663

114. **CHEVRIN** Albert Maurice,
Fils de **CHEVRIN** Emile Eugène
Né le 06/07/1879 à Frières-Faillouël (02).
Décédé le 27/02/1939 à Thio (98).
et de **BERNIER** Jeanne Marie
Née le 24/06/1884 à Berlancourt (60).
Il voit le jour le 02/07/1916 à Thio (98).
Décédé le 30/07/2004 au Mont-Dore (98).

Uni avec **ROUSTAN** Marcelle

115. **CHEVRIN** Victor Edmond,
Fils de **CHEVRIN** Emile Eugène
Né le 06/07/1879 à Frières-Faillouël (02).
Décédé le 27/02/1939 à Thio (98).
et de **BERNIER** Jeanne Marie
Née le 24/06/1884 à Berlancourt (60).
Il naît à Thio (98) le 22/10/1917.
Décédé en 06/2010 au Mont-Dore (98).

Marié le 09/08/1941 à Thio (98), avec **BOUDOT** Simone
Elle naît le 24/09/1923 à Canala (98).

2 enfants sont nés de cette union :

- o **CHEVRIN** Bernard
- o **CHEVRIN** Eliane

Etat des personnes étant Nées où Mariées où décédées où concessionnaires
dans la commune du Mont Dore

2 Enfants

- CHEVRIN Bernard
- CHEVRIN Eliane

116. **CLAVEL** Rose France Dite Rosette,

Fille de **CLAVEL** Joseph, Colon en Nouvelle Calédonie

Né le 27/03/1883 à Perpignan (66).

Décédé en 1960 à Nouméa (98).

et de **DOUYÈRE** Julie - 166 -

Née le 13/03/1901 à Poindimié (98).

Décédée le 21/03/1936 au Mont-Dore (98).

Elle voit le jour à Baie de Prony (98) le 15/12/1929.

Décédée le 21/03/2009 à Païta (98).

Unie avec **LETOCART** Guy Raoul Felix

Il naît à Hienghène (98) le 08/07/1924.

Décédé le 08/09/2005 à Païta (98).

Mariée le 21/07/1951 à Poindimié (98), avec **LETOCART** Guy

Il voit le jour à Hienghène (98) le 08/07/1926.

Professions : Agriculteur.

117. **CLÉMENT** Henri,

Il voit le jour le 20/11/1902 à Riom (63).

Décédé en 1979 au Mont-Dore (98).

Professions : Missionnaire mariste.

118. **COMMENGE** François ¹,

Il voit le jour le 03/04/1854 à Jarnac (16).

Décédé le 25/02/1896 à Baie du sud (98817).

Professions : Marchand Ambulant.

¹ Note Générale : Condamné en 1887 - Bagne en Nouvelle Calédonie Matricule 1333 - FR ANOM COL H955

119. **CONSTANTIN** Constant ¹,

Fils de **CONSTANTIN** Jean

et de **VIDERS** Fanny

Professions : Garçon épicier.

Il voit le jour à Châtellerault (86) le 16/09/1861.

Décédé le 27/05/1903 à Baie de Prony (98).

¹ Note Générale : Condamné le 7 juillet 1894 à 13 mois de prison et à la relégation pour vol - Embarqué sur le "Calédonie" le 7 février 1896
Matricule 3309 - FR ANOM COL H955

120. **CORNAILLE** Noelle Odette,

Fille de **CORNAILLE** Gustave Ernest

Né le 20/05/1873 à Amiens (80).

Etat des personnes étant Nées où Mariées où décédées où concessionnaires
dans la commune du Mont Dore

Décédé le 20/09/1947 à Nouméa (98).
et de **GALINIE** Berthe Jeanne
Née le 17/09/1883 à Mazamet (81).
Décédée le 11/08/1954 à Nouméa (98).
Elle naît le 24/12/1919 à Bourail (98).
Décédée le 09/05/1986 au Mont-Dore (98).

Mariée le 20/04/1940 à Yaté (98), avec **BABIN** Albert
Il voit le jour à Yaté (98) le 21/07/1915.
Décédé le 11/07/1996 à Nouméa (98).

1 enfant est né de cette union :

o **BABIN** Donald
Uni avec **NONMOIRA** Rosine.

Enfant

- **BABIN** Donald

Petit-enfant

- **BABIN** Yves (° 1993)

121. **COSTE** Rosine,

Fille de **COSTE** Jean Louis
Né le 26/03/1839 à Pont-Saint-Esprit (30).
Décédé le 10/03/1898 à Nouméa (98).
et de **GROSSON** Rosalie
Née le 22/06/1851 à Roehgude (26).
Décédée le 01/04/1888 à Nouméa (98).
Elle est née le 20/06/1880 au Mont-Dore (98).

Mariée le 05/01/1897 à Dumbéa (98), avec **HASLER** Rodolphe
Il voit le jour le 01/12/1861 à Meilen (suisse).
Professions : Propriétaire.

122. **COURTIL** Paule Marguerite,

Fille de **COURTIL** Jean-Paul, Eleveur propriétaire
Né le 29/02/1872 à Cazillac (46).
Décédé le 24/10/1935 à La Foa (98).
et de **GUILLERMET** Blanche Jeanne
Née le 22/01/1879 à Bourail (98).
Décédée le 03/05/1964 à La Foa (98).
Elle naît le 04/01/1916 à La Foa (98).
Décédée le 09/10/2012 au Mont-Dore (98).

Unie avec **BACINO** René Émile
Il est né le 02/01/1918 à Nouméa (98).
Décédé le 21/07/1989 à Nouméa (98).

123. **COUSINIER** Eugène Auguste Francois ¹,

Fils de **COUSINIER** Jean Lucien
Né le 07/01/1871 à Vias (34).

Etat des personnes étant Nées où Mariées où décédées où concessionnaires
dans la commune du Mont Dore

<p>et de PISTRE Virginie Née le 04/11/1874 à Montmaur (11), Salès. Décédée en 1910. Il est né le 04/09/1898 à Nouméa (98). Décédé le 12/11/1898 à Baie de Prony (98).</p>
<p>¹ Note Générale : Sur son acte de naissance il est fils de Lucien Cuisinier - Modifié le 28 avril 1914 en Cousinier</p>

<p>124. CRAPET Noël Joseph ¹,</p>
<p>Fils de CRAPET Noel Joseph Né le 26/12/1810 à Englefontaine (59). Décédé le 30/07/1892 à Englefontaine (59). et de TAQUET Thomassine Marie Née en 1809 à Englefontaine (59). Décédée le 15/05/1893 à Englefontaine (59). Il est né le 28/12/1846 à Englefontaine (59). Professions : Sans. Décédé le 11/04/1905 à Baie de Prony (98), Sebert.</p>
<p>Marié le 24/02/1870 à Viesly (59), avec DRUBAY Adèle Elle naît vers 1851 à Viesly (59).</p>
<p>1 enfant est né de cette union :</p>
<p>o CRAPET Marie Sophie Née le 27/06/1878 à Viesly (59). Décédée le 09/02/1913 à Englefontaine (59).</p>
<p>¹ Note Générale : Condamné le 7 février 1893 à 6 mois de prison et à la relégation pour vol et escroquerie - Embarqué le 7 février 1896 sur le "Calédonie" Matricule 3313 - ANOM H 962</p>

Enfant

<p>- CRAPET Marie Sophie (° 1878 + 1913)</p>
--

<p>125. CRÉPEL Berthe Adélaïde Victoria,</p>
<p>Fille de CRÉPEL Désiré Joseph, Journalier Né en 1850 à Fampoux (62). Décédé le 13/11/1913 à Ile Nou (98). et de DIEUX Adélaïde, Ménagere Née en 1835. Elle voit le jour à Athies (62) le 22/06/1872. Décédée le 09/09/1897 à Baie de Prony (98).</p>
<p>Mariée en 1892, avec MIGNAC Alfred Louis Il voit le jour le 30/07/1860 à Lille (59). Décédé le 13/11/1912 à Armentières (59). Professions : Surveillant militaire au Bagne.</p>

<p>126. CREUGNET Jean ¹,</p>
--

Etat des personnes étant Nées où Mariées où décédées où concessionnaires
dans la commune du Mont Dore

<p>Il voit le jour à Saint-André-de-Lidon (17) le 27/04/1832. Décédé le 21/07/1901 à Bouloupari (98). Professions : Tailleur de pierres.</p>	
<p>Marié le 16/05/1862 au Mont-Dore (98), Conception, avec CASEY Annie - 96 - Elle voit le jour le 11/04/1844 à Bathurst (Australie). Décédée le 25/09/1928 à Nouméa (98).</p>	
<p>11 enfants sont nés de cette union :</p>	
<p>o CREUGNET Auguste Joseph Né le 11/12/1863 à Nouméa (98). Marié le 28/10/1903 à Nouméa (98) avec O'DONOGHUE Mary Hellen Agnès. Marié en 1909 à Sydney - Australie avec HUGHUES O'DONOGHUE Mary. Décédé le 25/05/1943 à Bouloupari (98).</p>	
<p>o CREUGNET Marie Louise Née le 05/03/1866 à Nouméa (98). Mariée le 05/07/1886 à Nouméa (98) avec BOIREAU Edouard Joseph - 66 -. Décédée le 30/01/1895 à Koumac (98).</p>	
<p>o CREUGNET Maurice Alfred Né le 27/03/1868 à Nouméa (98). Décédé le 20/02/1869 à Nouméa (98).</p>	
<p>o CREUGNET Victor Jean Né le 08/01/1870 à Nouméa (98). Décédé à Nouvelle Zélande.</p>	
<p>o CREUGNET Ernest Jules Né le 10/12/1871 à Nouméa (98). Marié le 18/01/1899 à Nouméa (98) avec BOURGINE Amanda Augustine. Décédé le 07/04/1951 à Nouméa (98).</p>	
<p>o CREUGNET Emma Victorine Née le 13/02/1873 à Nouméa (98). Mariée le 08/09/1894 à Nouméa (98) avec LECLERE Eugène Alfred Justin. Décédée le 11/11/1959 à Nouméa (98).</p>	
<p>o CREUGNET Louis Charles Né le 24/08/1876 à Nouméa (98). Décédé en 1905.</p>	
<p>o CREUGNET Eugène Joseph Né le 12/02/1878 à Nouméa (98). Marié le 25/04/1903 à Houailou (98) avec MICHELET Marguerite Marie Pauline. Décédé le 15/09/1903 à Nouméa (98).</p>	
<p>o CREUGNET Albert Henri Né le 26/11/1880 à Boulouparis (98). Marié le 01/08/1903 à Bouloupari (98) avec SIRET Jeanne Berthe. Décédé le 05/03/1953 à Nouméa (98).</p>	
<p>o CREUGNET Annie Fanny Née le 23/06/1883 à Nouméa (98). Mariée le 05/04/1907 à Nouméa (98) avec BOURGINE Charles Eugène Emile. Décédée le 27/11/1966 à Nouméa (98).</p>	
<p>o CREUGNET Ferdinand Léon Dit Freddy Né le 19/04/1886 à Nouméa (98). Marié le 19/09/1911 à Voh (98) avec ROLLY Jeanne Agathe Herminie. Décédé le 06/07/1970 à Nouméa (98).</p>	
<p>¹ Note Générale : Arrivé en Nouvelle Calédonie en 1855 à bord de l' Aventure. Démobilisé en 1859, il reçoit 20 HA de</p>	

Etat des personnes étant Nées où Mariées où décédées où concessionnaires
dans la commune du Mont Dore

*terre. Coiffeur rue de Sébastopol, "le charentais" est un homme robuste, un sacré danseur aussi. Au cours d'un bal, il rencontre Annie CASEY, irlandaise en provenance d'Australie.
Le soldat Jean CREUGNET prend sur place son congé en 1858 et prospecte la houille. Il s'installe aux ports de fer par acte du 19 décembre 1859 et sonde tous les affleurements de charbon du Mont d'Or.*

11 Enfants

- CREUGNET Auguste Joseph (° 1863 + 1943)
- CREUGNET Marie Louise (° 1866 + 1895)
- CREUGNET Maurice Alfred (° 1868 + 1869)
- CREUGNET Victor Jean (° 1870)
- CREUGNET Ernest Jules (° 1871 + 1951)
- CREUGNET Emma Victorine (° 1873 + 1959)
- CREUGNET Louis Charles (° 1876 + 1905)
- CREUGNET Eugène Joseph (° 1878 + 1903)
- CREUGNET Albert Henri (° 1880 + 1953)
- CREUGNET Annie Fanny (° 1883 + 1966)
- CREUGNET Ferdinand Léon Dit Freddy (° 1886 + 1970)

18 Petits-enfants

- BOIREAU Raoul Amédée Paul - 67 - (° 1885 + 1928)
- BOIREAU Berthe Marie Louise (° 1887 + 1895)
- BOIREAU Anna Marie Louise Joséphine (° 1888 + 1895)
- BOIREAU Paul Edouard Joseph (° 1892 + 1895)
- BOIREAU Felix Jean Ernest (° 1894 + 1895)

- CREUGNET Camille Ernest (° 1905 + 1980)
- CREUGNET (° 1906)
- CREUGNET Marguerite (° 1908)
- CREUGNET Henriette Hélène (° 1908 + 1995)
- CREUGNET Georges (° 1916)
- CREUGNET (° 1918)
- BOURGINE Charles (° 1908 + 1977)
- CREUGNET Jean Léon Ferdinand (° 1912 + 2001)
- CREUGNET Geneviève Ginette (° 1914 + 2018)
- CREUGNET Renée Emma (° 1915 + 2012)
- CREUGNET Paule (° 1917 + 1934)
- CREUGNET Maurice Marcel Henri (° 1918 + 1944)
- CREUGNET Jeanine (° 1927)

8 Arrières-petits-enfants

- CREUGNET Camille
- CREUGNET Marie Danielle
- CREUGNET Anne Marie
- CREUGNET Jean Marie
- CREUGNET Elisabeth
- CREUGNET Marie Agnès
- HARBULOT Yves
- HARBULOT André Jules Charles

D

127. DALY Adèle,

Etat des personnes étant Nées où Mariées où décédées où concessionnaires
dans la commune du Mont Dore

Fille de **DALY** Michael Dit Mick
Né le 13/06/1842 à Limerick (Irlande).
Décédé le 09/08/1921 à Sydney - Australie.
et de **STAUFFER** Louise
Née le 07/10/1880 à Bern (3000).
Décédée le 02/07/1962 à Sydney - Australie.
Elle voit le jour le 08/07/1911 au Mont-Dore (98).
Décédée le 21/08/2005 à Sydney - Australie.

128. **DALY** Alphonse James,

Fils de **DALY** Michael Dit Mick
Né le 13/06/1842 à Limerick (Irlande).
Décédé le 09/08/1921 à Sydney - Australie.
et de **STAUFFER** Louise
Née le 07/10/1880 à Bern (3000).
Décédée le 02/07/1962 à Sydney - Australie.
Il naît le 30/11/1914 au Mont-Dore (98).
Décédé le 03/04/1969 à Sydney - Australie.

129. **DALY** Carol Jacob,

Fils de **DALY** Michael Dit Mick
Né le 13/06/1842 à Limerick (Irlande).
Décédé le 09/08/1921 à Sydney - Australie.
et de **STAUFFER** Louise
Née le 07/10/1880 à Bern (3000).
Décédée le 02/07/1962 à Sydney - Australie.
Il voit le jour au Mont-Dore (98) le 08/07/1909.
Décédé le 12/03/1984 à Sydney - Australie.

130. **DALY** Carol Patrick,

Fils de **DALY** Michael Dit Mick
Né le 13/06/1842 à Limerick (Irlande).
Décédé le 09/08/1921 à Sydney - Australie.
et de **HAYES** Maryanne
Née le 06/08/1849 à Sydney - Australie.
Décédée le 13/04/1882 à Nouméa (98).
Il naît à Nouméa (98) le 11/04/1881.
Décédé le 13/04/1882 au Mont-Dore (98).

131. **DALY** Eileen Marie Mercedes,

Fille de **DALY** Michael Dit Mick
Né le 13/06/1842 à Limerick (Irlande).
Décédé le 09/08/1921 à Sydney - Australie.
et de **GUSTIN** Marie Elisabeth
Née le 12/10/1868 à Païta (98).
Décédée le 06/07/1903 à Nouméa (98).
Elle naît au Mont-Dore (98) le 23/03/1899.
Décédée le 11/04/1936 à Sydney - Australie.

132. **DALY** Eileen Marie Mercedes,

Fils de **DALY** Michael Dit Mick

Etat des personnes étant Nées où Mariées où décédées où concessionnaires
dans la commune du Mont Dore

Né le 13/06/1842 à Limerick (Irlande).
Décédé le 09/08/1921 à Sydney - Australie.
et de **STAUFFER** Louise
Née le 07/10/1880 à Bern (3000).
Décédée le 02/07/1962 à Sydney - Australie.
Il voit le jour le 23/03/1917 au Mont-Dore (98).
Décédé le 11/04/1936 à Sydney - Australie.

133. **DALY** Gérard Edouard,

Fils de **DALY** Michael Dit Mick
Né le 13/06/1842 à Limerick (Irlande).
Décédé le 09/08/1921 à Sydney - Australie.
et de **STAUFFER** Louise
Née le 07/10/1880 à Bern (3000).
Décédée le 02/07/1962 à Sydney - Australie.
Il voit le jour le 24/05/1908 au Mont-Dore (98).
Décédé le 27/06/1979 à Sydney - Australie.

134. **DALY** Louise Froggie,

Fille de **DALY** Michael Dit Mick
Né le 13/06/1842 à Limerick (Irlande).
Décédé le 09/08/1921 à Sydney - Australie.
et de **STAUFFER** Louise
Née le 07/10/1880 à Bern (3000).
Décédée le 02/07/1962 à Sydney - Australie.
Elle est née au Mont-Dore (98) le 26/02/1906.
Décédée le 28/11/1986 à Sydney - Australie.

135. **DALY** Madge,

Fille de **DALY** Michael Dit Mick
Né le 13/06/1842 à Limerick (Irlande).
Décédé le 09/08/1921 à Sydney - Australie.
et de **STAUFFER** Louise
Née le 07/10/1880 à Bern (3000).
Décédée le 02/07/1962 à Sydney - Australie.
Elle naît le 07/05/1918 au Mont-Dore (98).
Décédée en 2012 à Sydney - Australie.

136. **DALY** Maurice,

Fils de **DALY** Michael Dit Mick
Né le 13/06/1842 à Limerick (Irlande).
Décédé le 09/08/1921 à Sydney - Australie.
et de **GUSTIN** Marie Elisabeth
Née le 12/10/1868 à Païta (98).
Décédée le 06/07/1903 à Nouméa (98).
Il voit le jour à Mont-Dore (98) le 26/11/1887.
Décédé en 1945 à Mont-Dore (98).

Marié le 25/04/1912 à Nouméa (98), avec **ARMAND** Jeanne Louise Hortence
Elle est née le 26/04/1883 à Nouméa (98).
Décédée en 1948 à Nouméa (98).

Etat des personnes étant Nées où Mariées où décédées où concessionnaires
dans la commune du Mont Dore

Marié le 25/05/1912 à Nouméa (98), avec **ARMAND** Jeanne Louise
Elle naît le 25/04/1883 .
Décédée en 1948 à Nouméa (98).

137. **DALY** Michael Louis,

Fils de **DALY** Michael Dit Mick
Né le 13/06/1842 à Limerick (Irlande).
Décédé le 09/08/1921 à Sydney - Australie.
et de **STAUFFER** Louise
Née le 07/10/1880 à Bern (3000).
Décédée le 02/07/1962 à Sydney - Australie.
Il est né le 23/07/1912 au Mont-Dore (98).
Décédé le 03/11/2000 à Sydney - Australie.

138. **DALY** Patrick John,

Fils de **DALY** Patrick
Né le 24/06/1859 à Sydney - Australie.
Décédé le 06/03/1932 à Nouméa (98).
et de **FRANCAIS** Josephine
Née le 24/10/1868 à Nouméa (98).
Décédée le 05/11/1924 à Nouméa (98).
Il naît à Nouméa (98) le 26/08/1900.
Décédé le 19/01/1987 au Mont-Dore (98).

Marié le 23/10/1937 à Poindimié (98), avec **SOURY-LAVERGNE** Madeleine Stéphanie
Elle est née le 26/09/1908 à Poindimié (98).
Décédée le 22/07/1991 à La Foa (98).

1 enfant est né de cette union :

- o **DALY** Ellen Mary
Mariée le 17/12/1965 avec **DESCHAMPS** Charles Emile Michel Dit Charly.

Enfant

- DALY Ellen Mary

139. **DALY** William,

Fils de **DALY** Michael Dit Mick
Né le 13/06/1842 à Limerick (Irlande).
Décédé le 09/08/1921 à Sydney - Australie.
et de **STAUFFER** Louise
Née le 07/10/1880 à Bern (3000).
Décédée le 02/07/1962 à Sydney - Australie.
Il voit le jour le 06/07/1913 au Mont-Dore (98).
Décédé en 1997 à Sydney - Australie.

140. **DAVID** Pierre,

Etat des personnes étant Nées où Mariées où décédées où concessionnaires
dans la commune du Mont Dore

Il naît le 06/07/1840 à L'Hermitage-Lorge (22).
Décédé le 10/09/1904 à Saint-Louis - Mont Dore (98).
Professions : Missionnaire Mariste.



141. **DEBELLE NÉ VARIN** Marcel Gabriel,

Fils de **DEBELLE** Louis, Domestique
Né le 24/11/1860 à Château-Larcher (86).
et de **VARIN** Hortense Hubertine, Sans
Née le 06/03/1864 à Longraye (14).
Il voit le jour au Mont-Dore (98), Ile des pins le 16/04/1901.
Décédé en 1948 à Nouméa (98).

142. **DEBOUT** Julie,

Elle est née le 13/12/1826 à Paris (75).
Décédée le 02/11/1905 à Saint-Louis - Mont Dore (98).
Professions : Soeur Saint-Marc.

143. **DEHAVASSINE** Charles Henri,

Il naît à Margencel (74) le 28/06/1911.
Décédé le 11/11/1980 au Mont-Dore (98).

Marié le 01/06/1935 à Bourail (98), avec **TOURTE** Noélie Marie
Elle voit le jour à Bourail (98) le 01/02/1912.
Décédée le 18/04/1998 à Dumbéa (98).

144. **DÉCOIRÉ** Célestin,

Il naît en 1883 .

Marié le 16/10/1930 à Saint Louis (98), avec **WAMYTAN** Genevieve - 491 -
Elle est née à Saint Louis (98) le 15/12/1885.

145. **DECOULANGE** François,

Il voit le jour en 1867 aux Noës (42).
Décédé le 02/05/1916 à Saint-Louis - Mont Dore (98).
Professions : Missionnaire Mariste.

146. **DELAGE** Michel ¹,

Fils de **DELAGE** Jacques
et de **BOMBEAU** Marguerite
Il est né à Sers (16) le 10/04/1856.
Professions : 971.

Etat des personnes étant Nées où Mariées où décédées où concessionnaires
dans la commune du Mont Dore

Décédé le 05/01/1905 à Baie de Prony (98), Baie N'Go.

Uni avec **ROY** Justine
Elle est née en 1860 .

¹ *Note Générale : Condamné le 25 avril 1895 à 18 mois de prison et à la relégation pour escroquerie - Embarqué le 29 décembre 1896 sur le "Calédonie"
Matricule 3477 - FR ANOM COL H971*

147. **DELAHAYE** Alice Louise,

Fille de **DELAHAYE** Joseph, Matelot
Né en 1864.
et de **APOTAMOU** Célestine
Née en 1884.

Elle est née le 01/07/1906 à Baie de Prony (98), Baie N'Go.

148. **DELECELLE** Louis Eugène ¹,

Il naît à Châtelleraut (86), Clervaux le 08/07/1840.
Décédé le 09/04/1894 au Mont-Dore (98).
Professions : Domestique.

¹ *Note Générale : condamné au bagne de Nouvelle Calédonie en 1868 Matricule n° 2239 / 519 / 226*

149. **DELIGNY** Alexandre Joseph ¹,

Il est né le 30/03/1842 à Fruges (62).
Décédé le 04/06/1896 à Baie du sud (98817).
Professions : Sans.

¹ *Note Générale : condamné en 1889 a 4 mois de prison et a la relégation pour vol - Matricule 1363 ANOM 973*

150. **DENJEAN** Jean Paul Dit BRACHAT ¹,

Il voit le jour le 13/11/1858 à Auzat (09).
Décédé le 10/02/1895 à Baie du sud (98817).
Professions : Journalier.

¹ *Note Générale : Condamné en 1887 - Bagne en Nouvelle Calédonie Matricule 2446 - FR ANOM COL H1630*

151. **DEPLANQUE** Angèle Marthe,

Fille de **DEPLANQUE** Jean-Baptiste
Né le 09/12/1874 à Bourail (98).
Décédé le 06/08/1954 à La Foa (98), Fonwhary.
et de **BEAUMONT** Lucie Alexine Joséphine
Née le 05/11/1879 à Moindou (98).
Décédée le 06/07/1972 à Nouméa (98).
Elle voit le jour à La Foa (98) le 16/09/1906.
Décédée le 19/11/2001 au Mont-Dore (98).

Mariée le 04/09/1926 à La Foa (98), avec **ESTIEUX** Noel Louis Henri
Il voit le jour le 24/12/1903 à Nouméa (98).

Etat des personnes étant Nées où Mariées où décédées où concessionnaires
dans la commune du Mont Dore

Décédé le 13/06/1967 à Nouméa (98).

152. **DÉPORTE** Tranquille Léopold ¹,

Fils de **DÉPORTE** Augustin Thomas

et de **MAINE** Euphasie Victorine

Il est né à Toussaint (76) le 28/09/1860.

Professions : Domestique.

Décédé le 21/01/1882 à Baie du sud (98).

¹ *Note Générale : Condamné le 28 septembre 1879 à mort commuée en travaux forcés à perpétuité pour vol qualifié et assassinat - Embarqué sur le "Navarin" le 12 avril 1880 - Matricule 11944 ANOM 369*

153. **DEROCHE** Antoine,

Fils de **DEROCHE** Catherine

Née en 1844.

Il est né le 30/06/1883 à Nouméa (98).

Décédé le 16/01/1945 à Dumbéa (98).

Marié le 15/09/1906 au Mont-Dore (98), avec **PAPAVOINE** Seraphine Sidonie - 385 -

Elle voit le jour à Ouégoa (98) le 08/04/1886.

Décédée le 25/09/1972 à Nouméa (98).

154. **DEVES** Alexandre Pierre,

Il voit le jour à Lavilledieu (07) le 28/11/1836.

Décédé le 05/07/1902 à La Conception - Mont Dore (98).

Professions : Frère coadjuteur Mariste.

155. **DEVILLERS** Irène,

Elle naît à Ponérihouen (98) le 08/11/1920.

Décédée le 30/07/2019 au Mont-Dore (98).

Mariée le 12/04/1947 à Poindimié (98), avec **LETOCART** Roger

Il est né à Poindimié (98) le 20/05/1917.

Professions : Menuisier.

156. **DEVISME** Léon Joseph ¹,

Il est né à Elbeuf (76) en 1861.

Professions : Journalier.

Décédé le 14/07/1912 au Mont-Dore (98), Baie de Prony.

Marié le 16/06/1908 au Mont-Dore (98), avec **HERVÉ** Louise Marie - 242 -

Elle naît à Nantes (44) le 30/06/1860.

Professions : 860.

Professions : Couturière.

¹ *Note Générale : Condamné le 9 septembre 1893 à 1 an de prison et à la relégation pour vol Matricule 2751 - FR ANOM COL H981/b embarqué le 5 mars 1894 sur le "Calédonie" arrivé à l'île des pins le 2 mai 1894*

Etat des personnes étant Nées où Mariées où décédées où concessionnaires
dans la commune du Mont Dore

157. **DIDIER** Joseph Isidore¹,

Il est né à Vervezelle (88) le 21/04/1844.
Décédé le 15/02/1897 à Baie du sud (98817).
Professions : Maçon.

¹ Note Générale : Condamné en 1891 - Bagne en Nouvelle Calédonie Matricule 2096 - FR ANOM COL H981/b

158. **DIJOU** Roger Louis,

Fils de **DIJOU** Georges René
Né le 22/11/1884 à Ponérihouen (98).
et de **BOUYÉ** Louise Léontine Eugénie
Née le 24/03/1896 à Nouméa (98).
Décédée le 03/07/1987 à Nouméa (98).
Il est né le 24/11/1925 à Thio (98).

Marié le 07/09/1979 au Mont-Dore (98), avec **MASSARD** Marguerite Désirée - 325 -

159. **DJEMONAÏ AMAR BEN MOHAMED BEN DJEMAA** ¹,

Il naît à Ain doussa (Algérie) en 1858.
Décédé le 28/08/1896 à Baie du sud (98817).
Professions : Sans.

¹ Note Générale : 1893

160. **DJEMOUÏ BEN MOHAMED** ¹,

Décédé le 28/08/1896 à Baie du sud (98817).
Professions : 457.

¹ Note Générale : 1889

161. **DOLBEAU** Georges Emile Jules,

Fils de **DOLBEAU** Jules Paul Florent
Né le 01/10/1868 à Paris 06° (75).
Décédé le 18/01/1921 à Nouméa (98).
et de **AGEZ** Lucie Philippine
Née le 29/09/1874 à Nouméa (98).
Décédée le 25/01/1926 à Nouméa (98).
Il voit le jour à Nouméa (98) le 28/12/1912.
Décédé le 27/02/1999 à Nouméa (98).
Professions : Menuisier.

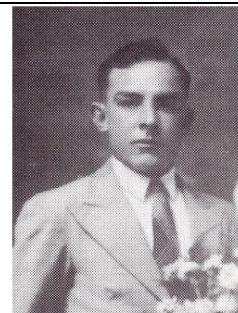

Marié le 21/10/1937 au Mont-Dore (98), avec **LIMOUSIN** Valentine Jenny - 302 -
Elle naît au Mont-Dore (98) le 09/07/1914.
Décédée le 28/10/2004 à Nouméa (98).

7 enfants sont nés de cette union :

o **DOLBEAU** Yvette
Née vers 1839.

Etat des personnes étant Nées où Mariées où décédées où concessionnaires
dans la commune du Mont Dore

Unie avec PAPIN Charles.
o DOLBEAU Claude Née en 1938.
o DOLBEAU Suzanne Yvonne Michelle Unie avec MOGLIA Gérard Charles Victor.
o DOLBEAU Jacques Constant Francisque Uni avec HARDY Nicole.
o DOLBEAU Jacqueline Unie avec LAUDEREAU François.
o DOLBEAU Yves Georges Uni avec MAHOSSSEN Georgette.
o DOLBEAU Georges Guy Uni avec FRAYSSINET Dominique.

7 Enfants

- DOLBEAU Yvette (° 1839)
- DOLBEAU Claude (° 1938)
- DOLBEAU Suzanne Yvonne Michelle
- DOLBEAU Jacques Constant Francisque
- DOLBEAU Jacqueline
- DOLBEAU Yves Georges
- DOLBEAU Georges Guy

162. **DOLLA** Marie Françoise,

Fille de **DOLLA** Antoine Jean-Bapthiste François, Mineur
Né le 13/02/1843 à Antibes (06).
et de **MELIE** - 333 -, Femme indigène
Née vers 1850 à Bourail (98), Tribu de Néra.
Décédée le 25/08/1881 à Baie de Prony (98).
Elle est née le 15/05/1875 à Baie du sud (98), Unia.

163. **DORBRITZ** Marie,

Fille de **DORBRITZ** Frédéric Louis, Instituteur Surveillant militaire
Né le 24/12/1829 à Montbéliard (25).
Décédé le 10/12/1905 à Nouméa (98).
et de **FOURNIER** Amélie, Postière à Dumbéa
Né le 14/11/1854 à Vincennes (94).
Décédé le 25/04/1927 à Nouméa (98).
Elle naît le 11/11/1879 à Yaoué - Mont-Dore (98).
Décédée en 1953.

Mariée le 28/05/1898 à Nouméa (98), avec **METADIER** Jean Pierre Charles
Il voit le jour à Pons (17) le 30/05/1875.
Professions : Greffier puis Juge d'Instruction.

164. **DOULOZE** Joseph Jean,

Il est né le 05/01/1851 à Marseille (13).
Décédé le 03/05/1888 à Baie du sud (98817).
Professions : Commerçant.

Marié le 18/10/1883 à Nouméa (98), avec **FENOUIL** Rose Félicité Thérèse
Elle naît à Toulon (83) le 17/10/1868.

Etat des personnes étant Nées où Mariées où décédées où concessionnaires
dans la commune du Mont Dore

Décédée en 1907.

165. **DOUVIER** Pierre Henri,

Fils de **DOUVIER** Pierre Augustin, Mineur

Né le 31/08/1864 à Saint-Dié-des-Vosges (88), Wisches.

Décédé le 24/10/1911 à Pouembout (98).

et de **CASSOU** Mathe Yvonne Théodorine, Commerçante à Kopeto

Née le 18/05/1881 à Canala (98), Nakety.

Décédée le 25/07/1914 à Pouembout (98).

Il voit le jour à Thio (98) le 17/07/1902.

Décédé le 12/10/1903 au Mont-Dore (98), Plum.

166. **DOUYÈRE** Julie,

Fille de **DOUYÈRE** Gabriel Xavier

Né le 09/09/1879 à Ponérihouen (98).

Décédé le 20/09/1945 à Nouméa (98).

et de **OUTHEY-GOROU** Marie Outhein

Née le 01/01/1880.

Elle voit le jour le 13/03/1901 à Poindimié (98).

Décédée le 21/03/1936 au Mont-Dore (98).

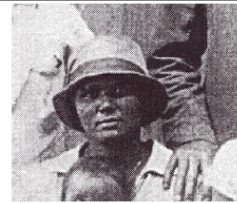

Mariée le 16/08/1919 à Ponérihouen (98), avec **CLAVEL** Joseph

Il voit le jour à Perpignan (66) le 27/03/1883.

Professions : Colon en Nouvelle Calédonie.

Décédé en 1960 à Nouméa (98).

9 enfants sont nés de cette union :

o **CLAVEL** Denise Gabrielle Dite Nizou

Née le 06/07/1920 à Ponérihouen (98).

Mariée le 23/07/1949 à Nouméa (98) avec **QUINTIN** Georges.

Unie avec **ROLLY** Jean.

Mariée le 17/06/1950 à Nouméa (98) avec **GALLET** Lucien.

o **CLAVEL** Charles Joseph

Né le 16/12/1921 à Ponérihouen (98).

Décédé le 11/12/1924 à Poindimié (98).

o **CLAVEL** Pierre

Né vers 1924.

Uni avec **KARIYA** Isabelle Germaine Jeanne.

o **CLAVEL** Paul Joseph

Né vers 1925.

Uni avec **MORAZAKI** Laetitia.

o **CLAVEL** Carmen Josette

Née vers 1926.

Mariée le 21/05/1949 avec **CLAVEL** Gilbert.

o **CLAVEL** Jean Valence

Né vers 1927.

Uni avec **BOURHIS** Josette Marie.

o **CLAVEL** Louis Victor

Né vers 1928.

o **CLAVEL** Rose France Dite Rosette - 116 -

o **CLAVEL** Lézin Dit Alain Albert

Né vers 1930.

9 Enfants

Etat des personnes étant Nées où Mariées où décédées où concessionnaires
dans la commune du Mont Dore

- CLAVEL Denise Gabrielle Dite Nizou (° 1920)
 - CLAVEL Charles Joseph (° 1921 + 1924)
 - CLAVEL Pierre (° 1924)
 - CLAVEL Paul Joseph (° 1925)
 - CLAVEL Carmen Josette (° 1926)
 - CLAVEL Jean Valence (° 1927)
 - CLAVEL Louis Victor (° 1928)
 - CLAVEL Rose France Dite Rosette - 116 - (° 1929 + 2009)
 - CLAVEL Lézin Dit Alain Albert (° 1930)

20 Petits-enfants

- CLAVEL Jacques Louis André
 - CLAVEL Carl Joseph Yves
 - CLAVEL Claude Serge
 - CLAVEL Michel Alain Gabriel
 - CLAVEL Eliane Lucie Yvonne Alice

- CLAVEL Raymond Alain Joseph
 - CLAVEL Robert Lucien Denis
 - CLAVEL Ronald Jean Luc
 - CLAVEL Rémi Louis Gaston
 - CLAVEL Linda Michele Marie
 - CLAVEL Roger Maurice Bernard
 - CLAVEL Anita
 - CLAVEL Edgard Raymond Honoré
 - CLAVEL Gaetan Gilbert Eric
 - CLAVEL Dominique Carmen
 - CLAVEL Carène Marie Josée
 - CLAVEL Régine Doriane
 - CLAVEL Narcisse Antonin
 - CLAVEL Gina Marie Gabrielle
 - CLAVEL Sylvana Marie Camille

167. **DRAGHICEVIZ** Anne,

Fille de **DRAGHICEVIZ** Gérolimo - 169 -
 Né le 17/09/1839 à Brescia-st -Jean (Croatie).
 Décédé le 22/03/1902 au Mont-Dore (98).
 et de **MOODY** Caroline
 Née le 18/11/1843 à Sydney - Australie.
 Elle est née le 29/03/1877 à Mont-Dore (98).

Mariée le 25/11/1893 à Nouméa (98), avec **MONGOBERT** Albert Eugène
 Il naît le 04/05/1866 à Caumont (27).
 Professions : Comptable.

Mariée le 27/11/1897 à Nouméa (98), avec **LUKSIC CARIC** Pierre
 Il est né à Chateau st Jean de Brazza - Autriche le 26/11/1874.
 Décédé le 12/12/1904 à Nouméa (98).
 Professions : Employé de commerce.

168. **DRAGHICEVIZ** Catherine,

Fille de **DRAGHICEVIZ** Gérolimo - 169 -
 Né le 17/09/1839 à Brescia-st -Jean (Croatie).
 Décédé le 22/03/1902 au Mont-Dore (98).
 et de **MOODY** Caroline

Etat des personnes étant Nées où Mariées où décédées où concessionnaires
dans la commune du Mont Dore

Née le 18/11/1843 à Sydney - Australie.
Elle naît le 06/02/1880 au Mont-Dore (98), St louis.
Décédée le 25/04/1881 à Nouméa (98).

169. **DRAGHICEVIZ** Gérolimo,

Il naît le 17/09/1839 à Brescia-st -Jean (Croatie).
Décédé le 22/03/1902 au Mont-Dore (98).

Marié le 18/10/1865 à Nouméa (98), avec **MOODY** Caroline
Elle est née à Sydney - Australie le 18/11/1843.

7 enfants sont nés de cette union :

o **DRAGHICEVIZ** Pierre
Né le 13/11/1864 à Nouméa (98).
Marié le 24/08/1892 à Nouméa (98) avec **FAUQUE** Louise.
Décédé le 24/01/1925.

o **DRAGHICEVIZ** Maria
Née le 08/02/1867 à Nouméa (98).
Mariée le 19/08/1885 à Nouméa (98) avec **GASPARD** Bathélemy.
Décédée le 24/05/1910 à Nouméa (98).

o **DRAGHICEVIZ** Jean Albert
Né le 09/01/1871 à Nouméa (98).
Marié le 21/01/1893 à Nouméa (98) avec **HARBULOT** Charlotte Sylvanie Mathilde.

o **DRAGHICEVIZ** Frédéric
Né le 21/11/1873 à Nouméa (98).
Marié le 25/11/1893 à Nouméa (98) avec **BOULANGER** Angèle Julie.
Marié le 13/02/1911 à Nouméa (98) avec **LEVEL** Alice Gabrielle.

o **DRAGHICEVIZ** Anne - 167 -

o **DRAGHICEVIZ** Catherine - 168 -

o **DRAGHICEVIZ** Mathieu Richard Barthelemy
Né le 03/04/1882 à Nouméa (98).

7 Enfants

- DRAGHICEVIZ Pierre (° 1864 + 1925)
- DRAGHICEVIZ Maria (° 1867 + 1910)
- DRAGHICEVIZ Jean Albert (° 1871)
- DRAGHICEVIZ Frédéric (° 1873)
- DRAGHICEVIZ Anne - 167 - (° 1877)
- DRAGHICEVIZ Catherine - 168 - (° 1880 + 1881)
- DRAGHICEVIZ Mathieu Richard Barthelemy (° 1882)

6 Petits-enfants

- GASPARD Jérôme (° 1886)
- GASPARD Henri Mathieu (° 1893 + 1971)
- GASPARD Catherine Berthe (° 1897 + 1935)
- GASPARD André Barthélémy (° 1899 + 1948)
- GASPARD Elise Carmen Joséphine (° 1903 + 1973)

- DRAGHICEVIZ Jérôme Jean Jules (° 1894 + 1967)

Arrière-petit-enfant

- GASPARD André Jean (° 1922 + 1977)

Etat des personnes étant Nées où Mariées où décédées où concessionnaires
dans la commune du Mont Dore

170. **DROMART** Victor Louis ¹,

Il naît à Fesmy-le-Sart (02) le 18/11/1849.
Décédé le 05/05/1895 à Baie du sud (98817).
Professions : Domestique.

¹ Note Générale : Condamné en 1893 - Bagne en Nouvelle Calédonie Matricule 2532 - FR ANOM COL H985

171. **DUBOIS** Henri René,

Fils de **DUBOIS** Felix Henri, Colon eleveur
Né le 06/07/1878 à Oubatche (98).
Décédé en 1959.
et de **VILLEDIEU** Marie Thérèse Eugénie
Née le 15/04/1888 à Nouméa (98).
Décédée le 19/02/1975 à Nouméa (98).
Il est né à Pouébo (98) le 28/07/1912.
Décédé le 12/01/2002 au Mont-Dore (98).



172. **DUBREUIL** Stanislas César ¹,

Fils de **DUBREUIL** Pierre
Né en 1775.
et de **CHENEAU** Marie Louise
Née en 1795.
Il est né le 23/06/1832 à Orléans (45).
Décédé le 24/08/1876 à Baie de Prony (98).
Professions : Plombier.

Uni avec **CERISE** Marie Louise Joséphine
Elle naît en 1835 .

¹ Note Générale : Condamné au Bagne de Nouvelle Calédonie en 1872 - Matricule 5168 - Zone Cote H 371
Commune de Paris - A l'age de 41 ans Condamné à 20 ans pour Complicité d'arrestation et séquestration, Complicité du pillage des deniers et effets de l'église St Leu
Le Maitron
Stanislas Dubreuil était marié, père d'un enfant. Il fut compromis, sous la Commune de Paris, à propos de l'utilisation qui fut faite de l'église Saint-Leu.
Maraudeur à douze ans, condamné à dix-huit ans, à trois mois de prison pour rébellion envers les gendarmes, il fut voltigeur au 55e régiment de ligne et le quitta avec un certificat de bonne conduite. Durant la guerre, il servit aux Francs-Tireurs de la Presse avec grade de sergent, puis aux Éclaireurs de la Seine.
Pendant la Commune, il « n'a pas dû faire partie d'un bataillon » — mais on le représenta montant la garde à la Porte Maillot et à Neuilly. Son ami Foissard, commissaire de police du quartier Sainte-Avoie, IIIe arr., le nomma, le 12 mai 1871, délégué fédéral au club de l'église Saint-Leu ; il y faisait fonction de gardien-chef et porte-clefs. Il aurait pris part aux profanations dont l'église fut le théâtre, puis combattit sur les barricades et fut blessé à celle de la rue Rambuteau. On l'arrêta le 10 novembre 1872.
Condamné, le 11 juin précédent, pour délit d'adultère, il fut chargé par sa femme lors du procès devant le 4e conseil de guerre ; elle l'accusa d'avoir, par ses brutalités, causé la mort de leur premier enfant. Lors de son arrestation, il tenta de se suicider. Pour délit de pillages, séquestrations, outrages aux objets du culte, il fut condamné, le 21 décembre 1872, à vingt ans de travaux forcés. Il devait mourir le 24 août 1876 dans un établissement forestier de la baie du Prony, au bagne.

Etat des personnes étant Nées où Mariées où décédées où concessionnaires
dans la commune du Mont Dore

173. **DUCROS** Robert,

Fils de **DUCROS** Victor Edmond
et de **NAUDET** Victorine Jeanne
Née le 25/06/1893 à Nouméa (98).
Décédée le 09/11/1922 à Nouméa (98).
Décédé le 18/04/1993 au Mont-Dore (98).

Uni avec **LODS** Henriette Antoinette
Elle voit le jour à Nouméa (98) le 01/11/1900.
Décédée le 10/02/1994 à Nouméa (98).

174. **DUMOULIN** Florentin ¹,

Il voit le jour à Hauterives (26) le 12/07/1859.
Décédé le 12/03/1886 à Baie du sud (98817).
Professions : Crocheteur.

¹ *Note Générale : Condamné le 18 mai 1880 à 5 ans de travaux forcés et 5 ans de surveillance - Matricules 12201 - 4841 - FR ANOM COL H461
Disparu en mer au Canal Woodin suite au naufrage du cotre "Juliette" Il lui restait 5 ans de surveillance !!!*

175. **DUPART** Marie-Anne,

Elle voit le jour à Saint-Samson-sur-Rance (22) le 15/04/1862.
Décédée le 27/08/1939 à Saint-Louis (98).
Professions : Sœur Marie-Anne.

176. **DURAND** Joseph Bonaventure,

Fils de **DURAND** Constant Florentin Alexandre, Fermier Colon
Né le 22/11/1830 à Rougemontiers (27).
Décédé le 01/03/1878 à Nouméa (98).
et de **HURLEY** Catherine Charlotte, Blanchisseuse
Née en 1832 à Irlande.
Décédée le 28/03/1916 à Kouaoua (98).
Il est né au Mont-Dore (98), Conception le 14/07/1864.
Professions : Stockman.

Marié le 23/11/1898 à Voh (98), avec **LOQUET** Alice Antoinette
Elle naît à Vandélicourt (60) le 16/01/1881.
Décédée à Sydney - Australie.

177. **DUTRIAUX** Nicolas ¹,

Il naît à Angicourt (60) le 16/05/1841.
Décédé le 11/10/1886 à Baie du sud (98).
Professions : Cordonier.

¹ *Note Générale : Condamné en 1867 à Beauvais - Bagne en Nouvelle Calédonie - Matricules 2058 - 949 - FR ANOM COL H 463 Arrivé en 1869 par la "Néréide"*

E

Etat des personnes étant Nées où Mariées où décédées où concessionnaires
dans la commune du Mont Dore

178. ECORCHON Sidonie,	
Elle est née le 09/10/1890 au Mont-Dore (98). Décédée à Nouméa (98).	
Unie avec ALLEGRET Elisée Il est né à Montazeau (24) le 29/04/1873. Décédé le 01/12/1938 à Nouméa (98).	
1 enfant est né de cette union :	
o ALLEGRET Edgard Marié le 30/10/1948 à Nouméa (98) avec BOUCHER Cecile Élisabeth.	

Enfant

- ALLEGRET Edgard
3 Petits-enfants
- ALLEGRET Marc - ALLEGRET Christian - ALLEGRET Hélène

179. ERNWEIN Marie Mélanie,
Elle voit le jour à Ergersheim (67) le 30/12/1900. Décédée le 31/07/1993 à Saint-Louis - Mont Dore (98). Professions : Sœur Blanche.

180. EXCOFFON Jean Louis ¹ ,
Fils de EXCOFFON Claude et de CHATELAIN Marie Il naît à Chambéry (73) le 10/04/1859. Professions : Boulanger. Décédé le 17/11/1902 à Baie de Prony (98), Kué.
¹ <i>Note Générale : Condamné le 9 février 1883 à 5 ans de travaux forcés pour vols qualifiés - Embarqué le 7 aout 1883 sur le "loire" Matricules 14474 - 6230 - 2180 - FR ANOM COL H157</i>

F

181. FABRE Isidore Élisée Marius,
Fille de FABRE Henri Décédé en 11/1879 à Draguignan (83). et de ESCALLON Marie Fortunée Décédée en 12/1879 à Draguignan (83). Elle est née le 14/08/1846 à Draguignan (83). Décédée le 02/05/1885 à Bouloupari (98).

Etat des personnes étant Nées où Mariées où décédées où concessionnaires
dans la commune du Mont Dore

Professions : Menuisier - Surveillant militaire.

Mariée le 08/12/1883 à Baie du sud (98), avec **MARÉCHAL** Marie Charlotte - 316 -
Il voit le jour en 09/1868 à Ouégoa (98).
Décédé le 15/12/1884 à Nouméa (98).

182. **du FAGET de CASTELJAU** Madeleine,

Fille de **du FAGET de CASTELJAU** Pierre Eugène Henri

Né le 18/03/1868 à Nouméa (98).

Décédé le 05/07/1938 à Nouméa (98).

et de **VENON** Thérèse

Née en 1870 à Espiritu Santo (Vanuatu).

Décédée en 1952 à Nouméa (98).

Elle voit le jour à Santo (Vanuatu ex) le 22/07/1893.

Décédée le 27/05/1987 à Saint Louis (98).

Unie avec **NÉMOADJOU** Paul Candide - 365 -

Il voit le jour à Saint Louis (98) le 05/05/1892.

Décédé en 1933 à Saint Louis (98).

183. **FANTON** Martinien Siméon ¹,

Il voit le jour à Mirabel-aux-Baronnies (26) le 11/02/1847.

Décédé le 16/08/1896 à Baie du sud (98817).

Professions : Cultivateur.

¹ *Note Générale : Condamné en 1893 - Bagne en Nouvelle Calédonie Matricule 2979 - FR ANOM COL H1000*

184. **FAUQUEMBERGUE** Philippe Simon Désiré ¹,

Il est né le 22/08/1830 à Dunkerque (59).

Décédé le 07/02/1887 à Baie du sud (98).

Professions : Mécanicien.

¹ *Note Générale : Condamné en 1869 - Bagne en Nouvelle Calédonie Matricules 2843 - 2545 - 546 - FR ANOM COL H158*

JO - Fauquembergue (Philippe-Simon-Désiré), fils de Pierre-François-Célestin, décédé, et de Marie-Louise Dugat, ne à Dunkerque (Nord) le 22 août 1830, décédé à la baie de Prony le 7 février 1887.

185. **FAYARD** Isidore Jules Gratien,

Fils de **FAYARD** Jean, Mineur

Né le 30/03/1816 à Unieux (42).

Décédé le 20/04/1895 à Dumbéa (98).

et de **CRAVEN** Catherine

Née le 24/12/1826 à Dublin (Irlande).

Décédée le 06/07/1920 à Dumbéa (98).

Il naît le 15/01/1871 à Dumbéa (98).

Décédé en 1916 au Mont-Dore (98).

Marié le 31/01/1901 à Nouméa (98), avec **LECAILLE** Emilie

Elle naît le 14/04/1876 à Ponérihouen (98).

Décédée le 30/01/1935 à Poindimié (98).

Etat des personnes étant Nées où Mariées où décédées où concessionnaires
dans la commune du Mont Dore

186. **FENIÈS** Jean Baptiste François ¹,

Il naît le 11/12/1861 à Montirat (81).
Décédé le 30/03/1894 à Baie du sud (98817).
Professions : Cultivateur.

¹ Note Générale : Condamné en 1885 - Bagne en Nouvelle Calédonie Matricules 16332 - 7348 - FR ANOM COL H467

187. **FERRIEU** Alexis Jean François Henri Charles ¹,

Il est né à Saint-Izaire (12) le 21/08/1823.
Décédé le 03/04/1886 à Baie du sud (98).
Professions : Ancien Notaire.

¹ Note Générale : Condamné en 1878 - Bagne en Nouvelle Calédonie Matricule 10475 - FR ANOM COL H373

188. **FESSARD** Jules René Paul,

Fils de **FESSARD** Ducorail Francois Emile
Né le 29/05/1841 à Saint-Paul (974).
Décédé le 23/12/1908 à Nouméa (98).
et de **ARMEL** Marie Léontine
Née en 1856.
Il est né le 14/09/1888 à Nouméa (98).
Décédé le 01/09/1968 au Mont-Dore (98).



Marié le 30/12/1961 à Païta (98), avec **MARTIN** Alphonsine Gabrielle
Elle est née à Nouméa (98) le 09/11/1903.
Décédée le 09/07/1972 à Païta (98).

1 enfant est né de cette union :

o **FESSARD** Paulette

Enfant

- **FESSARD** Paulette

189. **FESSARD** Robert Camille Marie,

Fils de **FESSARD** Louis Alexandre Francois
Né le 21/05/1878 à Nouméa (98).
Décédé le 08/02/1943 à Nouméa (98).
et de **ROLLAND** Marie Ida Léonie Edmée
Née le 22/06/1887 à Fort-de-France (972).
Décédée le 15/06/1952 à Nouméa (98).
Il naît à Nouméa (98) le 22/01/1916.
Décédé le 05/09/2014 à Nouméa (98).

Marié le 02/04/1937 à Thio (98), avec **le van N'GON** Antoinette
Elle naît à Thio (98) le 19/08/1917.

Etat des personnes étant Nées où Mariées où décédées où concessionnaires
dans la commune du Mont Dore

Décédée le 19/01/1980 à Sydney (Australie).

Marié le 04/03/1986 au Mont-Dore (98), avec **CHEVALIER** Denise Hélène - 112 -
Elle est née en 1921 .

Décédée le 30/03/2022 à Nouméa (98).

190. **FEUNTEUN** Marie Corentine,

Elle naît à Ergué-Gabéric (29) le 24/04/1891.

Décédée le 19/10/1981 à Saint-Louis - Mont Dore (98).

Professions : Soeur Thérèse.

191. **FLEURET** Louis¹,

Il voit le jour le 28/11/1868 à Avon (77).

Décédé le 03/03/1897 à Baie du sud (98817).

Professions : Marchand Camelot.

¹ Note Générale : Condamné en 1887 - Bagne en Nouvelle Calédonie Matricule 2904 - FR ANOM COL H1006

192. **FLORENS** Georges Frederick,

Il naît à Petite Rivière (Ile Mauric) le 21/03/1869.

Professions : Maitre mineur.

Marié le 07/04/1896 au Mont-Dore (98), St louis, avec **LAFFÉTÉ** Juliette Francine Anais - 264 -

Elle voit le jour le 04/01/1876 à Quimperlé (29).

Décédée le 03/03/1949 à Paris 20° (75).

3 enfants sont nés de cette union :

o **FLORENS** Georges Frederic Florens
Né le 13/01/1897 à Nouméa (98).

o **FLORENS** Elie Yves Florens
Né le 05/07/1899 à Nouméa (98).
Marié le 08/09/1931 à Clamart (92) avec **NOGUES** Louise.
Décédé le 04/07/1969 à Paris (75).

o **FLORENS** Daisy Yolande Juliette
Née le 13/03/1901 à Koné (98).
Décédée le 13/09/1996 à Nouméa (98).

3 Enfants

- FLORENS Georges Frederic Florens (° 1897)
- FLORENS Elie Yves Florens (° 1899 + 1969)
- FLORENS Daisy Yolande Juliette (° 1901 + 1996)

193. **le FORESTIER** Charles,

Il naît à Millières (50) le 17/01/1836.

Décédé le 19/08/1894 à Saint-Louis - Mont Dore (98).

Professions : Missionnaire.

194. **FRAYSSE** Hilarion,

Etat des personnes étant Nées où Mariées où décédées où concessionnaires
dans la commune du Mont Dore

Il est né le 24/06/1842 à Rodez (12).
Décédé le 18/09/1905 à La Conception (98).
Professions : Vicaire apostolique.

195. **FREISTROFFER ; SCHMITT** Jean ¹,

Il naît à Rémering-lès-Puttelange (57) le 07/09/1848.
Décédé le 12/03/1886 à Baie du sud (98817).

¹ Note Générale : Disparu en mer au Canal Woodin suite au naufrage du cotre "Juliette"

196. **FRETIER** Lucie ¹,

Fille de **FRETIER** Jean, Couvreur
et de **LEGER** Amélie, Marchande
Elle est née le 24/04/1857 à Paris 20° (75).
Professions : Lingère.
Décédée le 22/10/1903 à Baie de Prony (98), Sebert.

Mariée vers 1875, avec **BRUXELLES** Eugène Nicolas
Il naît à Paris 20° (75) le 24/05/1857.
Décédé en 1894 à Sannois (95).

Mariée le 08/05/1900 à Nouméa (98), avec **GUICHARD** Gustave
Professions : Blanchisseur.
Il est né à Sedan (08) le 08/05/1864.
Décédé le 13/11/1912 à Ile Nou (98).

¹ Note Générale : Condamné le 21 février 1894 - à l'interdiction de séjour pour vol et infraction - Embarquée le 7 février 1896 sur le "Calédonie"

G

197. **GACHET** François ¹,

Il naît à Colombier (42) le 10/06/1855.
Décédé le 12/03/1886 à Baie du sud (98817).
Professions : Journalier.

¹ Note Générale : Condamné le 1 juillet 1875 à 10 ans de travaux forcés et 10 ans de surveillance pour vol - Matricules 7844 - 4889 - FR ANOM COL H471
Disparu en mer au Canal Woodin suite au naufrage du cotre "Juliette" 'il lui restait encore 10 ans de surveillance !!!!!

198. **GAIDE-CHEVRONNAY** Lubin,

Il naît à Montvalezan-sur-Seez (73) le 10/01/1825.
Décédé le 04/03/1905 à Saint-Louis - Mont Dore (98).
Professions : Missionnaire mariste.

199. **GATECHAIR** Celine Elise,

Fille de **GATECHAIR** Louis, Employé des télégraphes
Né le 03/03/1859 à Paris (75).
et de **CHAUTARD** Louise

Etat des personnes étant Nées où Mariées où décédées où concessionnaires
dans la commune du Mont Dore

Née le 28/10/1873 à Tourzel-Ronzières (63).
Elle voit le jour à Baie de Prony (98) le 21/11/1894.

Mariée le 08/07/1913 à Bois-Colombes (92), avec **BOUCHER** Georges Emile
Il naît à Paris (75) le 12/08/1883.

200. **GAUBIER** Flavien ¹,

Il voit le jour le 31/12/1851 à Chaumard (58).
Décédé le 16/01/1897 à Baie du sud (98817).
Professions : Domestique de ferme.

¹ Note Générale : Condamné en 1889 - Bagne en Nouvelle Calédonie Matricule 2769 - FR ANOM COL H1017

201. **GAUDET** François Xavier,

Il est né le 02/12/1855 à Regnie (69).
Décédé le 26/12/1919 à Saint-Louis - Mont Dore (98).
Professions : Missionnaire.

202. **GENTIER** Jean Baptiste Dit Aimé MOYENCOURT ¹,

Il est né le 22/12/1844 à Bussy-lès-Poix (80).
Décédé le 09/10/1889 au Mont-Dore (98), Baie des pirogues.
Professions : Charpentier.

¹ Note Générale : Condamné au Bagne de Nouvelle Calédonie en 1871 - Embarqué le 21 janvierr 1873 sur le "Rhin" arrivée le 23 avril 1873 Matricule 4336

203. **GERMAIN** Georges Joseph ¹,

Fils de **GERMAIN** Francois
et de **MANCEAU** Renée
Professions : Fileur.

Il voit le jour le 25/10/1863 à Laval (51).
Décédé le 01/10/1900 à Baie de Prony (98).

¹ Note Générale : Condamné le 20 octobre 1894 à 4 mois de prison et à la relégation pour vagabondage et vol - Embarqué le 11 juin 1895 sur la "Calédonie" arrivée à l'île des pins le 8 aout 1895 Matricule 3149 - FR ANOM COL H1022

204. **GIANNETTI** Pierre Francois Antoine,

Fils de **GIANNETTI** Charles Marie, Surveillant Militaire
Né en 1865.
et de **ROMANI** Marie Jeanne
Née en 1880.

Il est né le 20/03/1906 à Baie de Prony (98).
Décédé le 13/11/1963 à Marseille (13).

Marié le 16/02/1939 à Bastia (2B), avec **COURNAYRE** Marie

Etat des personnes étant Nées où Mariées où décédées où concessionnaires
dans la commune du Mont Dore

205. **GICQUEL** Thomas ¹,

Il voit le jour à Nantes (44) le 24/04/1848.
Décédé le 12/03/1886 à Baie du sud (98817).
Professions : Forgeron.

¹ Note Générale : Condamné le 10 juin 1875 à 8 ans de travaux forcés pour viols - Matricules 7917 - 3948 - FR ANOM COL H475 - Disparu en mer au Canal Woodin suite au naufrage du cotre "Juliette"

206. **GIGNOUX** Norbert,

Il naît en 1882 à Smyrne (Turquie).
Décédé le 14/02/1909 à Saint-Louis - Mont Dore (98).
Professions : Missionnaire Mariste.

207. **GILIBERT** Jean Baptiste,

Il voit le jour le 12/05/1818 à Jabrun (15).
Décédé le 31/03/1891 à La Conception (98).
Professions : Missionnaire Mariste.

208. **GILLARD** Eugène William Alexandre,

Fils de **GILLARD** Eugène Marie, Surveillant Militaire
Né le 04/03/1861 à Lorient (56).
et de **WALKER** Elisa
Née le 10/04/1871 à Bouloupari (98).
Décédée le 21/05/1949 à Oran (Algérie).
Il voit le jour à Baie de Prony (98) le 06/01/1903.

209. **GILLIBERT** Jean ¹,

Il est né à Mazières (16) en 1850.
Décédé le 01/04/1891 au Mont-Dore (98).
Professions : Coiffeur.

¹ Note Générale : Comdamné au bagne de Nouvelle Calédonie en 1873 - Embarqué sur "Le Calvados" le 2 septembre 1874 et arrivé à Nouméa le 8 janvier 1875 - Matricule n° 6758 / 3463

210. **GILQUIN** Charles Adolphe ¹,

Il est né le 29/04/1847 à Lille (59).
Décédé le 27/02/1887 à Baie du sud (98).
Professions : Charbonnier.

¹ Note Générale : 1868

211. **GLEIZES** Joseph Marie ¹,

Fils de **GLEIZES** Joseph
et de **GUVIAODOU** Joséphine
Il est né à Béziers (34) le 22/03/1842.
Professions : Menuisier.
Décédé le 15/08/1904 à Baie de Prony (98).

Etat des personnes étant Nées où Mariées où décédées où concessionnaires
dans la commune du Mont Dore

¹ Note Générale : Condamné le 21 juin 1888 à 15 jours de prison et à la relégation pour vol - Embarqué le 10 mai 1889 sur le "Magéllan"
Matricule 1038 - FR ANOM COL H1026

212. **GLOUX** Georges Louis ¹,

Il est né le 22/12/1856 à Gilocourt (60).
Décédé le 09/12/1888 à Baie du sud (98817).
Professions : Boulanger.

¹ Note Générale : Condamné en 1883 - Bagne en Nouvelle Calédonie Matricule 14568 - FR ANOM COL H477

213. **GOSSE** Désiré ¹,

Il voit le jour à Cramoisy (60) le 28/01/1852.
Décédé le 12/03/1886 à Baie du sud (98817).
Professions : Fimiste.

¹ Note Générale : Condamné le 25 juillet 1875 à 8 ans de travaux forcés et 10 ans de surveillance - Matricules 8009 - 3981 - FR ANOM COL H478
Disparu en mer au Canal Woodin suite au naufrage du cotre "Juliette" il lui restait 9 ans de surveillance !!!

214. **GOURVIL** Etienne ¹,

Fils de **GOURVIL** Francois Marie
et de **JÉZÉQUEL** Ursule
Il voit le jour le 24/01/1863 au Havre (76).
Professions : Scieur à la mécanique et calfat.
Décédé le 29/09/1902 à Baie de Prony (98), Carénage.

¹ Note Générale : Condamné le 14 janvier 1892 à 1 mois de prison et à la relégation pour vol - Embarqué le 15 mai 1892 sur le "Calédonie"
Matricule 2126 - FR ANOM COL H1029

215. **GRANGER** Prospère Léonard ¹,

Fils de **GRANGER** Amélie
Née le 24/06/1824 à Autichamp (26).
Décédée le 12/07/1890 à Crest (26).
Il naît le 28/06/1851 à Crest (26).
Décédé le 08/07/1888 à Baie du sud (98), Baie du Sud.
Professions : Manoeuvre.

¹ Note Générale : Condamné le 16 février 1876 par la cour d'assises de Oran à 5 ans de travaux forcés pour vol qualifié - Matricule 8466

216. **GRAUX** François Auguste ¹,

Il voit le jour à Amiens (80) le 03/09/1844.
Décédé le 03/06/1895 à Baie du sud (98817).
Professions : Serrurier.

¹ Note Générale : Condamné en 1887 - Bagne en Nouvelle Calédonie Matricule 684 - FR ANOM COL H1031

Etat des personnes étant Nées où Mariées où décédées où concessionnaires
dans la commune du Mont Dore

217. **GRAZIANI** Charles Francois,

Fils de **GRAZIANI** Ange Marius, Surveillant Militaire

Né le 31/01/1861 à Bigorno (2B).

Décédé le 04/12/1923 à Bigorno (2B).

et de **SAMMARCELLI** Marie Cécile

Née le 06/06/1875 à Bigorno (2B).

Décédée le 09/06/1964.

Il est né le 28/10/1900 à Baie de Prony (98).

Décédé le 27/12/1982 à Étampes (91).

Marié le 13/11/1940 à Dakar sénégal, avec **SCAGLIA** Savine

Elle naît en 1910 .

218. **GRAZIANI** Fabien Louis,

Fils de **GRAZIANI** Ange Marius, Surveillant Militaire

Né le 31/01/1861 à Bigorno (2B).

Décédé le 04/12/1923 à Bigorno (2B).

et de **SAMMARCELLI** Marie Cécile

Née le 06/06/1875 à Bigorno (2B).

Décédée le 09/06/1964.

Il est né à Baie de Prony (98), Camp des eaux thermales le 15/05/1902.

Décédé en 1989 à Bastia (2B).

Professions : Comptable.

219. **GRAZIANI** Marie Rose Marguerite Juliette,

Fille de **GRAZIANI** Ange Marius, Surveillant Militaire

Né le 31/01/1861 à Bigorno (2B).

Décédé le 04/12/1923 à Bigorno (2B).

et de **SAMMARCELLI** Marie Cécile

Née le 06/06/1875 à Bigorno (2B).

Décédée le 09/06/1964.

Elle est née le 07/03/1899 à Baie de Prony (98).

220. **GROSJEAN** Delphin ¹,

Il naît le 18/02/1861 à Paris 02° (75).

Décédé le 20/09/1907 à Baie du sud (98817).

Professions : Forgeron.

¹ Note Générale : Condamné en 1882 - Bagne en Nouvelle Calédonie Matricules 13892 - 10366 - FR ANOM COL H699

221. **GROSTABUSSIAT** Mathilde Céleste,

Fille de **GROSTABUSSIAT** Ernest Francisque, Gendarme

Né le 15/08/1866 à Lélex (01).

et de **GUESDON** Hélène Lucie

Née le 28/12/1874 à Ducos (972).

Elle est née au Mont-Dore (98) le 21/02/1898.

Décédée le 20/06/1988 à Hauteville-Lompnes (01).

Mariée le 09/08/1919 à Montagnat (01), avec **BASSET** Jean Louis Auguste

Etat des personnes étant Nées où Mariées où décédées où concessionnaires
dans la commune du Mont Dore

222. **GRUEL** René Jean Marie ¹,

Fils de **GRUEL** Jean Pierre
et de **DENIS** Perrine Jeanne

Il voit le jour à Saint-Erblon (53) le 27/11/1856.

Professions : Journalier.

Décédé le 25/09/1901 à Baie de Prony (98), Sebert.

¹ *Note Générale : Condamné le 28 septembre 1888 à 1 mois de prison et à la relégation pour vagabondage - Embarqué le 8 novembre 1890 sur le "Ville de St Nazaire"
Matricule 1399 - FR ANOM COL H1034*

223. **GUELEMENOU** Marguerite,

Elle est née en 1865 à Saint Louis (98).

Mariée en 1884 à Saint Louis (98), avec **NÉMOADJOU** Candide - 363 -

Il est né en 1861 à Saint Louis (98).

1 enfant est né de cette union :

o **NÉMOADJOU** Paul Candide - 365 -

Enfant

- **NÉMOADJOU** Paul Candide - 365 - (° 1892 + 1933)

224. **GUILLANTON** Jean Mathurin ¹,

Il naît le 21/05/1856 à Vannes (56).

Décédé le 14/12/1895 à Baie du sud (98817).

Professions : Tailleur de pierre.

¹ *Note Générale : Condamné en 1891 - Bagne en Nouvelle Calédonie Matricule 2131 - FR ANOM COL H1037*

225. **GUILLAUME** Emile ¹,

Fils de **GUILLAUME** Auguste Jean-Baptiste, Maréchal ferrant, 1037

Né le 27/09/1868 à Paris 11° (75).

Décédé le 08/09/1914 à Païta (98).

et de **COLLEOC** Anne Marie

Née le 06/05/1867 à Brest (29).

Décédée le 28/09/1894 à Nouméa (98).

Il voit le jour en 1894 au Mont-Dore (98).

Décédé le 26/09/1940 à Nouméa (98).

Professions : 170.

¹ *Note Générale : 1876*

226. **GUILLAUME** Eugène Frédéric ¹,

Fils de **GUILLAUME** Jean

et de **LORRAIN** Honorine

Il voit le jour à Marcilly-le-Hayer (10) le 05/10/1835.

Etat des personnes étant Nées où Mariées où décédées où concessionnaires
dans la commune du Mont Dore

Décédé le 21/05/1901 à Baie de Prony (98).
Professions : Tisseur de Bonneterie.

¹ *Note Générale : Condamné le 23 juin 1886 à 6 mois de prison et à sa relégation pour vagabondage - Embarqué le 16 mars 1888 sur le "Ville de St Nazaire" arrivé à l'île des pins le 16 mai 1888
Matricule 689 - FR ANOM COL H1037*

227. **GUILLAUME** Eugène Frédéric,

Fils de **GUILLAUME** Emile Hippolyte, Mecanicien

Né le 05/09/1830 à Chaumont-sur-Loire (41).

Décédé le 06/06/1901 à Nouméa (98).

et de **BRULÉ** Marie

Née le 06/04/1838 à Paris (75).

Il voit le jour à Paris 19° (75) le 30/09/1862.

Décédé le 21/05/1901 à Baie du sud (98).

228. **GUILLOT** Antoine ¹,

Il est né le 11/10/1816 à Camblanes (33).

Décédé le 18/03/1899 au Mont-Dore (98).

Professions : Sabotier.

¹ *Note Générale : condamné aux travaux forcés de Nouvelle Calédonie en 1870 Arrivé sur le Virginie le 24 Octobre 1872
Matricule 3687 / 3359*

229. **GUIMARD** Jean Marie ¹,

Fils de **GUIMARD** Joseph

et de **GUÉHENNEUX** Julienne

Professions : Sans.

Il naît le 16/03/1868 à Allaire (56).

Décédé le 30/08/1905 à Baie de Prony (98), Sebert.

¹ *Note Générale : Condamné le 16 juillet 1889 à 19 mois de prison et à la relégation pour vol - Embarqué le 4 mars 1891 sur le "Calédonie"
Matricule 1663 - FR ANOM COL H1039*

230. **GUITTET** Jacques ¹,

Il naît à Montigny-aux-Amognes (58) le 18/01/1833.

Décédé le 30/04/1892 au Mont-Dore (98).

Professions : Terrassier.

¹ *Note Générale : Condamné au bagne de Nouvelle Calédonie en 1869 Embarqué sur le Rhin le 31 janvier 1872 Matricule 3510 / 1857*

H

231. **HAINAUT** Camille Louis ¹,

Fils de **HAINAUT** Isidore Donat Francois

Né en 1820.

et de **PERLOT** Virginie Ursule

Etat des personnes étant Nées où Mariées où décédées où concessionnaires
dans la commune du Mont Dore

Née en 1825.
Il naît à Lens (53046) le 17/09/1842.
Professions : Cordonnier.
Décédé le 16/08/1898 à Baie de Prony (98).

¹ Note Générale : Condamné en 1878 - Bagne en Nouvelle Calédonie Matricules 10950 - 1283 - FR ANOM COL H1041

232. **HALBERT** Jules,

Il est né au Landreau (44) le 07/02/1886.
Décédé le 03/02/1955 au Mont-Dore (98).
Professions : Vicaire apostolique.

233. **HALBOUT** Pierre Augustin François ¹,

Il voit le jour à Rouen (76) le 20/07/1838.
Décédé le 12/03/1891 à Baie du sud (98817).
Professions : Journalier.

¹ Note Générale : Condamné en 1889 - Bagne en Nouvelle Calédonie Matricule 1410 - FR ANOM COL H1041

234. **HAMEL** Jean Baptiste Alexandre ¹,

Il naît à Vassy (89) le 14/10/1862.
Décédé le 01/10/1897 à Baie du sud (98817).
Professions : Sans.

¹ Note Générale : Condamné en 1895 - Bagne en Nouvelle Calédonie Matricule 3506 - FR ANOM COL H1042

235. **HAMELIN** Paul Georges ¹,

Professions : Minuer.
Il voit le jour au Havre (76) le 03/10/1864.
Décédé en 1926 au Mont-Dore (98), Port Boisé.



Marié le 02/02/1907 au Mont-Dore (98), Prony, avec **PAILLARD** Marie Clotilde Hermine - 382 -
Elle naît le 06/04/1850 à Bosc-Geffroy (76).
Professions : Journalière.
Décédée le 04/03/1928 à Nouméa (98).

¹ Note Générale : Condamné le 28 avril 1884 à 20 ans de travaux forcés pour vols qualifiés
Matricules 15341 / 9339 / 5712 FR ANOM COL H 611 Embarqué le 6 juin 1884 sur le "Navarin"

236. **HARLOT** Marie Constant ¹,

Il naît le 07/05/1853 à Serez (28).
Professions : Chiffonnier.

Etat des personnes étant Nées où Mariées où décédées où concessionnaires
dans la commune du Mont Dore

Décédé le 22/05/1898 à Nouméa (98), Ile Nou.
Marié le 28/05/1887 au Mont-Dore (98), avec LOZACH Marie Louise - 307 - Elle voit le jour au Folgoët (29) le 29/12/1870. Décédée le 24/11/1898 à Nouméa (98).
3 enfants sont nés de cette union :
o HARLOT Marie Antoinette Née le 03/07/1887 à Nouméa (98). Mariée le 09/07/1904 à Nouméa (98) avec DAMBREVILLE Louis Etienne. Décédée le 31/08/1966 à Nouméa (98).
o HARLOT Mélnie Alexandrine Née le 27/10/1888 à Nouméa (98). Mariée le 07/05/1905 à Nouméa (98) avec RENAUD Léon. Décédée le 06/03/1912 à Thio (98).
o HARLOT Andréa Marie Née le 09/06/1890 à La Foa (98). Mariée le 19/04/1907 à Nouméa (98) avec MOUSSET Pierre.
¹ <i>Note Générale : Condamné le 30 avril 1877 à 8 ans de travaux forcés et 20 ans de surveillance pour vol qualifié - mbarqué sur le "Navarin" le 10 octobre 1877 Matricule 9589 ANOM H 483</i>

3 Enfants
- HARLOT Marie Antoinette (° 1887 + 1966) - HARLOT Mélnie Alexandrine (° 1888 + 1912) - HARLOT Andréa Marie (° 1890)
Petit-enfant
- MOUSSET Lucienne Carmen (° 1908)

237. HÉDIN Désiré Louis Joseph ¹ ,
Il est né le 06/09/1840 à Arques (62). Décédé le 19/09/1907 à Baie du sud (98817). Professions : Journalier.
¹ <i>Note Générale : Condamné en 1890 - Bagne en Nouvelle Calédonie Matricule 1878 - FR ANOM COL H1044</i>

238. HENRY Joséphine,
Elle est née à Montereau-Fault-Yonne (77) le 20/05/1825. Décédée le 08/02/1913 à La Conception - Mont Dore (98). Professions : Sœur Xavier.

239. HERMANT Augustine Flore,
Fille de HERMANT Noel, Surveillant Militaire Né le 10/12/1858 à Athies (62). et de BIENFAIT Marguerite Née en 1876. Elle naît le 04/03/1898 à Baie de Prony (98). Décédée le 05/11/1898 à Baie de Prony (98).

Etat des personnes étant Nées où Mariées où décédées où concessionnaires
dans la commune du Mont Dore

240. **HÉROULT** Jean Auguste Eugène ¹,

Il naît à Branville (14) le 24/03/1840.
Décédé le 03/08/1889 au Mont-Dore (98).
Professions : Filatier.

¹ Note Générale : condamné en 1865 à 8 ans de travaux forcés pour vol - Matricule 508/ 662

241. **HERRY** Fridolin ¹,

Il voit le jour le 05/01/1844 à Bois-de-Champ (88).
Décédé le 24/05/1896 à Baie du sud (98817).
Professions : Tailleur d'habits.

¹ Note Générale : Condamné en 1886 - Bagne en Nouvelle Calédonie Matricule 126 - FR ANOM COL H1046

242. **HERVÉ** Louise Marie ¹,

Elle naît le 30/06/1860 à Nantes (44).
Professions : 860.
Professions : Couturière.

Mariée vers 1883, avec **BERTAULT** Francois Felix
Il voit le jour en 1855 .

Mariée le 24/11/1897 à Bourail (98), avec **ROETHEL** Joseph
Il est né à Goersdorf (67) le 04/03/1854.
Décédé le 21/01/1907 à Ile Nou (98818).
Professions : Fileur.

Mariée le 16/06/1908 au Mont-Dore (98), avec **DEVISME** Léon Joseph - 156 -
Il voit le jour à Elbeuf (76) en 1861.
Professions : Journalier.
Décédé le 14/07/1912 au Mont-Dore (98), Baie de Prony.

¹ Note Générale : Condamnée le 11 mai et 25 juillet 1892 à 1 an 3 mois et 1 jour de prison et à la relégation pour vol - Matricule 345 - FR ANOM COL H 860 - embarque le 5 mars 1894 sur le "Calédonie" - Arrivée le 2 mai 1894 à l'Île des Pins

243. **HERVO** Julien ¹,

Il voit le jour à Ploubalay (22) le 09/04/1848.
Décédé le 19/12/1888 à Baie du sud (98).
Professions : Maitre au Grand Cabotage.

¹ Note Générale : disparue en mer lors du naufrage de la Juliette

244. **HORIO** Muneshiro Mashadji Dit Georges,

Fils de **HORIO** Kanafou
Né le 29/11/1869 à Kumamoto (Japon).
Décédé le 06/07/1950 à Thio (98).
et de **VERLAGUET** Marie Philippine

Etat des personnes étant Nées où Mariées où décédées où concessionnaires
dans la commune du Mont Dore

Née le 27/01/1892 à Bourail (98).
Décédée le 10/10/1972 à Nouméa (98).
Il est né à Thio (98) le 13/05/1917.
Décédé le 06/05/1999 au Mont-Dore (98).

Marié le 22/02/1974 à Thio (98), avec **THOMAS** Julia Marie Euphémie
Elle voit le jour en 1909 .
Décédée en 1992 à Nouméa (98).

245. **HUSER** Auguste ¹,

Fils de **HUSER** Joseph
Il naît à Wittengen (Suisse) le 13/09/1864.
Professions : Boulanger.
Décédé le 11/11/1906 à Baie de Prony (98), Baie Nord.

¹ *Note Générale : Condamné le 20 septembre 1880 10 ans de travaux forcés pour tentative de meurtre, menaces verbales de mort et rebellion avec armes - Embarqué le 12 avril 1893 sur le "Calédonie"
Matricules 19936 - 12026 - FR ANOM COL H704*

246. **HUYARD** Hubert Jean Jacques,

Fils de **HUYARD** Louis Lucien
Né le 28/07/1883 à Moindou (98).
Décédé le 25/05/1959 à Moindou (98).
et de **MONGELAS** Louise
Née le 03/09/1901 à Moindou (98).
Décédée le 04/07/1985 à Nouméa (98).
Il voit le jour le 10/08/1941 à Moindou (98).

Marié le 11/01/1969 au Mont-Dore (98), avec **LETHÉZER** Marie Denise - 295 -

|

247. **IMBAULT** Louis Ernest ¹,

Fils de **IMBAULT** Jean Marie
Né le 15/06/1799 à Ile Maurice.
Décédé le 02/01/1845 à Saint-Denis (974).
et de **SCOTTY** Marie Louise Azélie
Née le 16/08/1816 à Saint-Denis (974).
Décédée le 20/05/1849 à Saint-Denis (974).
Il voit le jour à Saint-Denis (974) le 05/05/1843.
Décédé le 08/01/1906 au Mont-Dore (98).
Professions : Agent d'affaires.

Marié le 06/04/1878 à Nouméa (98), avec **LARCHÉ** Eugénie Celestine
Elle naît le 16/04/1858 à Joinville (52).
Décédée en 1947.

5 enfants sont nés de cette union :

- o **IMBAULT** Jean Marie Albert
Né le 17/11/1879 à Nouméa (98).
Marié le 29/03/1926 à Londres (Angleterre) avec **AUBAT** Olga Léone.
Décédé le 01/02/1960 à Fleury-les-Aubrais (45).
- o **IMBAULT** Eugène André Hipolyte

Etat des personnes étant Nées où Mariées où décédées où concessionnaires
dans la commune du Mont Dore

Né le 04/06/1881 à Nouméa (98). Décédé le 14/03/1882 à Nouméa (98).
o IMBAULT Jean Louis Eugène Né le 30/04/1883 à Nouméa (98). Marié le 20/06/1950 à Nice (06) avec DOMALAIN Yvonne Marcelle. Décédé le 31/12/1951 à Nice (06).
o IMBAULT Paul Maurice Ernest Né le 10/05/1885 à Nouméa (98). Marié le 03/12/1912 à Nouméa (98) avec UNGER Paule Fanny. Décédé le 13/05/1972 à Nouméa (98).
o IMBAULT Hortense Marie-Louise Céline Née le 03/04/1889 à Nouméa (98). Unie avec TOURTET Joseph. Décédée à Béziers (34).
¹ Note Générale : Arrivé le 19 septembre 1864 a bord de la Néréide.

5 Enfants
- IMBAULT Jean Marie Albert (° 1879 + 1960) - IMBAULT Eugène André Hipolyte (° 1881 + 1882) - IMBAULT Jean Louis Eugène (° 1883 + 1951) - IMBAULT Paul Maurice Ernest (° 1885 + 1972) - IMBAULT Hortense Marie-Louise Céline (° 1889)
2 Petits-enfants
- IMBAULT Michelle (° 1913 + 1953) - IMBAULT Jacqueline (° 1919)
2 Arrières-petits-enfants
- DESMOND Joelle (° 1947) - DESMOND Eric (° 1949)

248. ISTIVIE Georges Auguste Emile, Fils de ISTIVIE Emmanuel Désiré Né le 17/05/1831 au Havre (76). Décédé le 20/08/1891 au Havre (76). et de DESANTES Pauline Alphonsine Née le 23/01/1846 à Maulévrier-Sainte-Gertrude (76). Il est né le 26/07/1881 au Havre (76). Décédé le 18/06/1908 à Koumac (98).
Marié le 17/01/1907 à Baie du sud (98), avec PÈNE-POUCHON Marguerite Noémie Alice - 393 - Elle naît le 24/07/1887 à La Foa (98). Décédée le 21/04/1950 à Nouméa (98).
1 enfant est né de cette union :
o ISTIVIE Gabrielle Noemie Alphonsine Née le 17/02/1908 à Nouméa (98). Unie avec DECAQUERAY Auguste.

Enfant
- ISTIVIE Gabrielle Noemie Alphonsine (° 1908)

Etat des personnes étant Nées où Mariées où décédées où concessionnaires
dans la commune du Mont Dore

249. **IVICEVICH** Jacob,

Elle est née vers 1882 à Cazano viganis (Autriche).
Décédé le 11/03/1903 à Baie de Prony (98).
Professions : Marin et mineur.

J

250. **JAN** Vincent,

Il voit le jour le 19/07/1879 à Brehan-Loudeac (56).
Décédé le 22/12/1943 à Saint-Louis - Mont Dore (98).
Professions : Missionnaire.

251. **JARON** Jules César ¹,

Fils de **JARON** Charles Louis Albert
et de **BOUVET** Marie Césarine
Professions : Imprimeur.

Il voit le jour à Paris (75) le 31/01/1871.
Décédé le 12/09/1903 à Baie de Prony (98), Sebert.

¹ Note Générale : Condamné le 23 avril 1889 à 5 ans de travaux forcés et à la relégation pour vol qualifié - Embarqué sur le "Calédonie" Arrivé le 27 avril 1894
Matricules 18176 - 2689 - FR ANOM COL H1055

252. **JAZET** Paul Edouard ¹,

Il voit le jour à Belleville-sur-Mer (76) en 1850.
Décédé le 27/10/1895 au Mont-Dore (98).
Professions : Cordonnier.

¹ Note Générale : Comdamné au travaux forcés de Nouvelle Calédonie en 1874 - Embarqué sur la "Loire" le 6 mai 1874 et arrivé à Nouméa le 16 Octobre 1874 - Matricule n° 6468 / 3108

253. **JEAN** Pierre Edouard ¹,

Fils de **JEAN** Pierre
et de **CRONNIER** Uranie
Il naît le 06/11/1855 à Bacqueville (27).
Professions : Employé de commerce.

Décédé le 04/02/1901 à Baie de Prony (98), Cap tendu.

¹ Note Générale : Condamné le 26 janvier 1880 à 8 ans de travaux forcés et 10 ans de surveillance pour vol dans une église - Embarqué le 12 avril 1880 sur le "Navarin"
Matricules 11966 - 6202 - FR ANOM COL H488

254. **JONVAUX** Marcel Lunval,

Fils de **JONVAUX** Jean Marcel Jules, Chef des guetteurs du sémaphore de Nouméa
Né le 02/04/1845 à Paris (75).
Décédé en 1905 à Nouméa (98).

Etat des personnes étant Nées où Mariées où décédées où concessionnaires
dans la commune du Mont Dore

et de **DEWEZ** Jeannefrancoise
Née le 17/05/1867 à Franqueville-Saint-Pierre (76).
Décédée le 03/11/1958 à Nouméa (98).
Il est né le 01/08/1902 à Nouméa (98).
Décédé le 20/08/1966 à Baie de Prony (98).

Marié le 20/11/1924 à Nouméa (98), avec **OUTHEY** Louise Andrée
Elle est née le 22/05/1906 à Voh (98).
Décédée le 18/03/1968 à Nouméa (98).

255. **JOURDA** Joseph,
Il naît le 20/12/1877 à Saint-Cirq (82).
Décédé le 10/08/1938 à Saint-Louis - Mont Dore (98).
Professions : Missionnaire Mariste.

K

256. **KABAR** Marie Francoise,
Fille de **KABAR** Jolimon, Charpentier
Né en 1819 à Sainte-Rose (974).
Décédé le 24/04/1914 à Houailou (98).
et de **NEZET** Héloïse
Née vers 1838 à Sainte-Rose (974).
Décédée le 18/10/1901 à Nouméa (98).
Elle naît à Sainte-Rose (974) le 10/02/1867.
Décédée le 07/01/1935 au Mont-Dore (98), St louis.



Mariée le 09/05/1886 à Houailou (98), avec **COURTOT** Auguste Louis
Il voit le jour à Lons-le-Saunier (39) le 08/11/1851.
Décédé le 25/12/1901 à Paris Xème (75).

3 enfants sont nés de cette union :

- o **COURTOT** Cécile Héloïse
Née le 22/04/1887 à Houailou (98).
Mariée le 08/09/1906 à Nouméa (98) avec **DEVILLERS** Georges Armand.
Décédée le 09/09/1957 à Nouméa (98).
- o **COURTOT** Auguste Charles
Né le 12/10/1888 à Houailou (98).
Marié le 17/10/1908 à Nouméa (98) avec **GARO** Elise Marguerte.
Marié le 20/12/1917 à Lyon (69) avec **ASEI COLOMBINE** Marie-Rose.
Décédé le 25/01/1985 à Nouméa (98).
- o **COURTOT** Alexandre Louis
Né le 30/12/1891 à Houailou (98).
Marié le 29/08/1918 à Ponérihouen (98) avec **DEVILLERS** Edith Denise Mireille.
Décédé le 13/02/1959 à Ponérihouen (98).

3 Enfants

- COURTOT Cécile Héloïse (° 1887 + 1957)
- COURTOT Auguste Charles (° 1888 + 1985)
- COURTOT Alexandre Louis (° 1891 + 1959)

5 Petits-enfants

Etat des personnes étant Nées où Mariées où décédées où concessionnaires
dans la commune du Mont Dore

- DEVILLERS Louis André Paul
- DEVILLERS Maurice Gabriel Jules (° 1907 + 1989)
- DEVILLERS Suzanne Marie Joséphine (° 1910 + 2007)
- DEVILLERS Denise Marie Alice (° 1920 + 2009)

- COURTOT Paule Marie Clémentine Dite Paulette (° 1910 + 1991)

257. **KAYSER** Louis,
Il est né le 21/05/1854 à Dahlenheim (67).
Décédé le 29/06/1942 à Saint-Louis - Mont Dore (98).
Professions : Missionnaire Mariste.

258. **KÉRARVRAN** Jean Marie ¹,
Il naît à Ploudalmézeau (29) le 22/01/1844.
Décédé le 29/12/1884 à Baie du sud (98).
Professions : Journalier.

¹ Note Générale : Condamné en 1866 - Bagne en Nouvelle Calédonie Matricules 654 -1156 - FR ANOM COL H381

259. **KERAVRAN** Jean Marie,
Fils de **KERAVRAN** Jean Vincent
et de **MAGNEUR** Françoise
Il naît le 22/01/1844 à Ploudalmézeau (29).
Décédé le 29/09/1884 à Baie de Prony (98), N'Go.

260. **KOEHLER** William,
Il voit le jour à Etats Unis vers 1840.
Décédé le 10/11/1880 à Baie du sud (98), Baie N'Go.
Professions : Mineur.

261. **KOETIO** Antonia,
Elle naît en 1928 à Saint Louis (98).
Mariée en 1949 à Saint Louis (98), avec **WAMYTAN** Xavier - 499 -
Il naît à Saint Louis (98) en 1894.

262. **KUHN** Marthe Jeanne,
Fille de **KUHN** Henri Edgar, Stockman
Né le 10/04/1882 à Nouméa (98).
Décédé le 19/09/1954 à Pouembout (98).
et de **LAPIE** Eugénie Jeanne
Née le 03/05/1883 à Bourail (98).
Décédée le 21/03/1970.
Elle voit le jour le 24/12/1911 à Pouembout (98).
Décédée le 14/09/2004 au Mont-Dore (98).

Etat des personnes étant Nées où Mariées où décédées où concessionnaires
dans la commune du Mont Dore

L

263. **LACHASSAGNE Léger**¹,

Fils de **LACHASSAGNE Antoine**
et de **LABORIE Catherine**
Il est né à Pleaux (15) le 14/06/1826.
Décédé le 06/04/1899 à Baie de Prony (98), Unia.
Professions : Terrassier.

Marié le 16/06/1852 à Rilhac-Xaintrie (19), avec **JOANNET Marie Magdeleine**
Elle voit le jour à Rilhac-Xaintrie (19) le 15/01/1829.

7 enfants sont nés de cette union :

- o **LACHASSAGNE Marie**
Née le 04/12/1853 à Rilhac-Xaintrie (19).
Décédée le 08/10/1860 à Rilhac-Xaintrie (19).
- o **LACHASSAGNE Antoine**
Né le 04/06/1857 à Rilhac-Xaintrie (19).
Décédé le 23/06/1877 à Rilhac-Xaintrie (19).
- o **LACHASSAGNE Cyprien**
Né le 24/02/1861 à Rilhac-Xaintrie (19).
- o **LACHASSAGNE Justine Françoise**
Née le 18/06/1863 à Rilhac-Xaintrie (19).
- o **LACHASSAGNE Louis**
Né le 20/02/1866 à Rilhac-Xaintrie (19).
- o **LACHASSAGNE Marie**
Née le 04/10/1869 à Rilhac-Xaintrie (19).
- o **LACHASSAGNE Augustin**
Né le 26/04/1872 à Rilhac-Xaintrie (19).

¹ *Note Générale : Condamné le 11 septembre 1877 à 15 ans de travaux forcés pour homicide volontaire sur son fils - Embarqué sur le "Tage" le 20 février 1878 - Matricules 9950 - 7977 - FR ANOM COL H492*

7 Enfants

- LACHASSAGNE Marie (° 1853 + 1860)
- LACHASSAGNE Antoine (° 1857 + 1877)
- LACHASSAGNE Cyprien (° 1861)
- LACHASSAGNE Justine Françoise (° 1863)
- LACHASSAGNE Louis (° 1866)
- LACHASSAGNE Marie (° 1869)
- LACHASSAGNE Augustin (° 1872)

264. **LAFFÉTÉ Juliette Francine Anais**,

Fille de **LAFFÉTÉ Anes Elie**, Ingénieur agronome
Né le 09/03/1853 à Champmillon (16).
Décédé le 20/06/1939 à Nouméa (98).
et de **COLIN Francine Marie-Thérèse**
Née le 26/03/1858 à Quimperlé (29).
Décédée le 17/04/1893 à Nouméa (98).
Elle voit le jour à Quimperlé (29) le 04/01/1876.
Décédée le 03/03/1949 à Paris 20° (75).

Etat des personnes étant Nées où Mariées où décédées où concessionnaires
dans la commune du Mont Dore

Mariée le 07/04/1896 au Mont-Dore (98), St louis, avec FLORENS Georges Frederick - 192 - Il est né le 21/03/1869 à Petite Rivière (Ile Mauric). Professions : Maitre mineur.
3 enfants sont nés de cette union :
o FLORENS Georges Frederic Florens Né le 13/01/1897 à Nouméa (98).
o FLORENS Elie Yves Florens Né le 05/07/1899 à Nouméa (98). Marié le 08/09/1931 à Clamart (92) avec NOGUES Louise. Décédé le 04/07/1969 à Paris (75).
o FLORENS Daisy Yolande Juliette Née le 13/03/1901 à Koné (98). Décédée le 13/09/1996 à Nouméa (98).

3 Enfants

- FLORENS Georges Frederic Florens (° 1897)
- FLORENS Elie Yves Florens (° 1899 + 1969)
- FLORENS Daisy Yolande Juliette (° 1901 + 1996)

265. LAFFONT André,
Il voit le jour le 19/05/1937. Décédé le 19/12/2013 au Mont-Dore (98).
Uni avec NAKAMURA Louise <u>Marie</u> - 356 - Elle naît à Saint Louis (98) le 25/09/1933.

266. LAFOSSE François Adolphe ¹ ,
Il naît le 21/08/1841 à Avranches (50). Décédé le 01/02/1910 à Baie du sud (98). Professions : Infirmier.
¹ Note Générale : Condamné au bagne de Nouvelle Calédonie en 1874 - Embarqué sur "La Garonne" le 11 décembre 1874 et arrivé à Nouméa le 12 mars 1875 - Matricule n° 6977 / 2434 / 1187

267. LAIGLE André Marguerite,
Fils de LAIGLE Camille Gabriel Né le 15/06/1898 à Neuville-sur-Saône (69). Décédé le 20/05/1951 à Nouméa (98). et de VILAMITJANA Berthe Marie Née le 20/04/1895 à Canala (98), Nakety. Décédée le 20/11/1925 à Nouméa (98). Il voit le jour à Nouméa (98) le 24/11/1924. Décédé le 29/03/2013 au Mont-Dore (98).
Marié le 09/12/1950 à Nouméa (98), avec DRAYTON Marcel André Jean Elle est née en 1923 . Décédée en 1989.
3 enfants sont nés de cette union :
o LAIGLE Pierre

Etat des personnes étant Nées où Mariées où décédées où concessionnaires
dans la commune du Mont Dore

o LAIGLE Michel
o LAIGLE Ghislain

3 Enfants

- LAIGLE Pierre
- LAIGLE Michel
- LAIGLE Ghislain

268. **LAMBERT** Eugénie Louise Dite Louissette Louis,

Fils de **LOUIS** Georges Dit LAMBERT
et de **ARNOULD** Louise Eugénie Madeleine
Née le 09/01/1891 à Canala (98), Nakety.
Décédée le 22/03/1929 à Païta (98), Tomo.
Il naît à La Foa (98) le 13/03/1910.
Décédé le 26/03/1976 à Nouméa (98).

1 enfant est né de mère non dénommée :

o **LIMOUSIN** Brnard
Né en 1931.
Uni avec **DERRIEN** Gilda.
Décédé en 2013.

Marié le 22/10/1938 au Mont-Dore (98), avec **LIMOUSIN** Emile Léon - 298 -
Il voit le jour au Mont-Dore (98) le 29/03/1907.
Décédé le 11/02/1975 à Oubatche (98).

Enfant

- LIMOUSIN Brnard (° 1931 + 2013)

269. **LAMIOT** Auguste Louis Jean Baptiste ¹,

Il naît le 26/05/1851 à Noeux-les-Mines (62).
Décédé le 29/12/1893 à Baie du sud (98817).
Professions : Cordonnier.

¹ Note Générale : Condamné en 1887 - Bagne en Nouvelle Calédonie Matricule 711 - FR ANOM COL H1067

270. **LARBI BEN SAÏD** ¹,

Il est né en 1863 à Beni ourtelan (Algérie).
Décédé le 07/06/1895 à Baie du sud (98817).
Professions : Portefaix.

¹ Note Générale : condamné au bagne de Nouvelle Calédonie en 1891 Cote FR ANOM COL H 1070 Matricule n°2368

271. **LATHUMIE** Marie Doxile,

Fille de **LATHUMIE** Marie Marthe
Née en 1855.
Elle est née à Nouméa (98) le 05/11/1876.
Décédée le 29/03/1951 à Nouméa (98).

Mariée le 17/09/1903 à Dumbéa (98), avec **OFFLAVILLE** Jean Baptiste

Etat des personnes étant Nées où Mariées où décédées où concessionnaires
dans la commune du Mont Dore

<p>Il naît en 1853 à Turin (Italie). Décédé le 26/01/1914 à Nouméa (98). Professions : Charretier.</p>
8 enfants sont nés de cette union :
<p>o OFFLAVILLE Paul Baptiste Né le 08/11/1894 à Nouméa (98). Marié le 14/12/1915 à Nouméa (98) avec DELESSERT Elise Marie. Décédé le 08/04/1974 à Nouméa (98).</p>
<p>o OFFLAVILLE Emma Marthe Née le 25/04/1896 à Dumbéa (98). Mariée le 01/02/1933 à Dumbéa (98) avec VAUTRIN Gaston Lucien. Décédée le 09/04/1964 à Nouméa (98).</p>
<p>o OFFLAVILLE Julia Jeanne Née le 18/09/1897 à Dumbéa (98). Unie avec LAMOTTE Frédéric Joseph Gabriel. Décédée le 07/03/1965 à Nouméa (98).</p>
<p>o OFFLAVILLE Marguerite Lucie Née le 24/11/1898 à Dumbéa (98). Mariée le 12/02/1932 à Bourail (98) avec ROBELIN <u>Marius</u> Louis. Décédée le 29/04/1976 à Nouméa (98).</p>
o OFFLAVILLE Michel Alfred
<p>o OFFLAVILLE Michel Jean Né le 10/03/1900 à Dumbéa (98). Décédé le 28/03/1900 à Dumbéa (98).</p>
<p>o OFFLAVILLE Joséphine Camélia Née le 23/03/1901 à Païta (98). Décédée le 13/06/1963 à Nouméa (98).</p>
<p>o OFFLAVILLE Gabriel Emile Gaston Né le 25/05/1903 à Dumbéa (98). Marié le 05/05/1926 à Nouméa (98) avec HONORÉ Yvonne Jeanne Marguerite.</p>
<p>Mariée le 26/03/1927 au Mont-Dore (98), Plum, avec SALVAR Louis Charles - 445 - Il est né le 06/07/1880 à Ploërdut (56). Professions : Jardinier chauffeur.</p>

8 Enfants

- OFFLAVILLE Paul Baptiste (° 1894 + 1974)
- OFFLAVILLE Emma Marthe (° 1896 + 1964)
- OFFLAVILLE Julia Jeanne (° 1897 + 1965)
- OFFLAVILLE Marguerite Lucie (° 1898 + 1976)
- OFFLAVILLE Michel Alfred
- OFFLAVILLE Michel Jean (° 1900 + 1900)
- OFFLAVILLE Joséphine Camélia (° 1901 + 1963)
- OFFLAVILLE Gabriel Emile Gaston (° 1903)

3 Petits-enfants

- LAMOTTE Gabriel (° 1917 + 1970)
- ROBELIN Andrée (° 1935)
- OFFLAVILLE Roger Marie Gabriel

272. **LAVAL** Joannès,

Il naît à Saint-Julien-en-Jarez (42) le 22/08/1914.
Décédé en 1994 au Mont-Dore (98).

Etat des personnes étant Nées où Mariées où décédées où concessionnaires
dans la commune du Mont Dore

Professions : Missionnaire.

273. **LAVAUCHY** Joseph ¹,

Il est né à Châlons (38) en 1848.

Décédé le 25/12/1888 au Mont-Dore (98).

¹ Note Générale : condamné au bagne de Nouvelle Calédonie en 1875 Cote FR ANOM COL H 497 Matricule n°

274. **LE CORRE** Jean Marcel,

Il voit le jour à Île-aux-Moines (56) le 22/03/1906.

Décédé le 06/10/1930 à Baie de Prony (98).

Professions : Marin.

275. **LE PIRONNEC** Charles Maurice,

Fils de **LE PIRONNEC** Joseph Marie

Né le 28/12/1880 à Berric (56).

Décédé le 09/05/1956 à Nouméa (98).

et de **BAILLY** Théoduline Marie

Née le 26/04/1883 à Bourail (98).

Décédée le 06/06/1972 à Nouméa (98).

Il voit le jour le 16/12/1903 à Nouméa (98).

Décédé le 31/07/1973 à Sydney - Australie.

Marié le 13/01/1934 au Mont-Dore (98), Plum, avec **MARC** Emilie Ernestine

Elle naît à Hienghène (98) le 26/11/1910.

276. **LE QUELLEC** Vincente ¹,

Elle est née à Plourhan (22) en 1853.

Professions : Sans.

Décédée le 30/05/1913 au Mont-Dore (98).

Mariée le 16/11/1895 au Mont-Dore (98), avec **BOITEL** Ernest François Stanislas - 68 -

Il voit le jour en 1858 à Paris (75).

Décédé le 28/09/1901 à Nouméa (98).

Professions : Maçon.

1 enfant est né de cette union :

o **BOITEL** Marie Emilie Ernestine

Née le 17/06/1892 à Île des Pins (98).

Décédée le 10/06/1893 à Île des Pins (98).

¹ Note Générale : Condamnée en 1886 à Saint-Brieuc - Côtes d'Armor à 3 mois de prison et a la relégation pour vagabondage - Matricule 23 - FR ANOM COL H 864 - Arrivée en 03/1888 par le "Magellan" Relevée par jugement du 20/11/1909

Enfant

- **BOITEL** Marie Emilie Ernestine (° 1892 + 1893)

Etat des personnes étant Nées où Mariées où décédées où concessionnaires
dans la commune du Mont Dore

277. **LECA** Pierre Antoine,

Il est né le 23/04/1887 à Pouembout (98).

Marié le 30/09/1911 au Mont-Dore (98), avec **RIVAL** Cécile Marie - 429 -
Elle est née le 10/10/1894 à Nouméa (98).
Décédée le 21/05/1966 à Nouméa (98).

278. **LECLERC** Henri¹,

Il naît le 17/05/1854 à Courbevoie (92).
Décédé le 12/06/1896 à Baie du sud (98817).
Professions : Pecheur.

¹ *Note Générale : Condamné en 1878 - Bagne en Nouvelle Calédonie Matricules 10801 - 5468 - FR ANOM COL H498
Décédé à bord du "Mangana"*

279. **LECLERC** Jean Laurent¹,

Il voit le jour à Besançon (25) le 05/12/1846.
Décédé le 23/06/1897 au Mont-Dore (98).
Professions : Horloger.

¹ *Note Générale : Condamné au Bagne de Nouvelle Calédonie en 1871 - Embarqué le 21 janvierr 1873 sur le "Rhin"
arrivée le 23 avril 1873 Matricule 4351 / 1396 / 745*

280. **LECLERC** Jules Isidore¹,

Il naît à Rouen (76) le 01/05/1841.
Décédé le 10/05/1901 à Baie du sud (98817).
Professions : Couvreur.

¹ *Note Générale : Condamné en 1888 - Bagne en Nouvelle Calédonie Matricule 1245 - FR ANOM COL H1076*

281. **LECLERE** Marie¹,

Fille de **LECLERE** Joseph, Boulanger
Né en 1818 à Fleury-la-Rivière (51).
Décédé à Nouméa (98).

et de **LAMY** Justine
Née le 03/07/1826 à Fismes (51).
Décédée le 05/07/1901 à Nouméa (98).

Elle naît en 1859 à Nouméa (98).
Décédée en 1944 à Saint-Louis - Mont Dore (98).
Professions : Sœurs Missionnaires de la Société de Marie.

¹ *Note Générale : Marie (1859-1944), née à Nouméa, entre en religion chez les Sœurs Missionnaires de la Société de Marie. Fait son noviciat à Saint-Louis. Professe dans la Congrégation le 9 novembre 1902. Placée à la Mission de Nindhia près de Houailou, y travaille avec un inlassable dévouement pendant près de trente ans. Jean.*

282. **LECREN** Amédé Louis Marie,

Il naît le 10/04/1910 au Mont-Dore (98).
Décédé le 08/12/1969 à Nouméa (98).
Professions : Automobiliste.

Etat des personnes étant Nées où Mariées où décédées où concessionnaires
dans la commune du Mont Dore

Uni avec **JEULIN** Juliette
Elle voit le jour en 1915 .

283. **LECREN** Eugène,

Fils de **LECREN** Léon
Né le 12/03/1891 à Houaïlou (98).
Décédé le 22/10/1949 à Nouméa (98).
et de **BÉNÉ** Célestine Amélie Ou Touédi, Ménagère
Née le 03/02/1900 à Kouaoua (98).
Décédée le 23/01/1972 à Canala (98).
Il naît à Canala (98) le 12/07/1922.
Décédé le 31/08/1994 au Mont-Dore (98).

Uni avec **NONDO** Roalie

284. **LECREN** Victor,

Fils de **LECREN** Eugène Victor
Né le 06/04/1857 à Brest (29).
Décédé le 11/03/1894 à Nouméa (98).
et de **MIRBA** Charlotte, Fille de chef à Monéo
Née en 1865.
Il voit le jour en 1887 à Houaïlou (98).
Décédé le 02/12/1944 à Dumbéa (98).

Marié le 25/08/1926 au Mont-Dore (98), avec **MARTIN** Louise - 324 -
Elle naît à Canala (98) le 15/12/1890.
Décédée le 09/09/1972 à Nouméa (98).

285. **LEFEBVRE** Jean Paul Emile ¹,

Il voit le jour le 28/04/1836 à Isneauville (76).
Décédé le 06/07/1889 à Baie du sud (98817).
Professions : Teinturier.

Uni avec **HUE** Appoline Antoinette Désirée

¹ Note Générale : Condamné en 1877 - Bagne en Nouvelle Calédonie Matricules 9602 - 3906 - 1893 - FR ANOM COL H186

286. **LEGRAND** Ernest Charles Jean-Baptiste,

Fils de **LEGRAND** Edouard Ernest, Mécanicien
Né le 24/09/1861 à Amiens (80).
Décédé le 19/11/1922 à Nouméa (98).
et de **ASTENGO** Assomption Héloïse
Née le 08/08/1886 à La Foa (98).
Décédée le 26/12/1955 à Nouméa (98).
Il voit le jour à Nouméa (98) le 09/09/1912.
Décédé le 25/03/1992 au Mont-Dore (98).

Marié le 31/07/1948 à Nouméa (98), avec **PENTECOST** Brenda Blanche
Elle voit le jour le 17/05/1914 à Nouméa (98).

Etat des personnes étant Nées où Mariées où décédées où concessionnaires
dans la commune du Mont Dore

Décédée le 15/03/2003 à Nouméa (98).

287. **LELIEVRE** Cécile,

Elle naît à Morigny-Champigny (91) vers 1799.
Décédée le 01/02/1879 à Baie de Prony (98).

Unie avec **VIGNERON** Clément Antoine
Il est né vers 1798.

1 enfant est né de cette union :

o **VIGNERON** Clémentine Louise - 480 -

Enfant

- **VIGNERON** Clémentine Louise - 480 - (° 1842 + 1881)

Petit-enfant

- **VÉZARD** Urbain Clément - 477 - (° 1831 + 1893)

288. **LENFANT** Louis¹,

Fils de **LENFANT** Pierre
et de **ROYER** Louise Rosalie
Il voit le jour le 20/02/1827 à Fontainebleau (77).
Décédé le 30/04/1882 à Baie du sud (98).
Professions : Journalier.

Uni avec **SAMIN** Augustine

¹ *Note Générale : Condamné le 8 mars 1870 à 20 ans de travaux forcés pour vols - Embarqué sur "l'Alceste" le 10 septembre 1872
Matricule 3835 - FR ANOM COL H384*

289. **LÉON** Marguerite,

Elle est née le 25/02/1853 à Mélagues (12).
Décédée le 12/04/1882 à Baie du sud (98).

Unie avec **MARIE** Désiré Marie

290. **LÉON** Pierre Auguste¹,

Il voit le jour à Peyruis (04) le 17/06/1855.
Décédé le 10/07/1894 à Baie du sud (98817).
Professions : Journalier.

¹ *Note Générale : Condamné en 1878 - Bagne en Nouvelle Calédonie Matricules 10707 - 4462 - 2107 - FR ANOM COL H189*

291. **LÉPÉE** Florence,

Etat des personnes étant Nées où Mariées où décédées où concessionnaires
dans la commune du Mont Dore

<p>Fille de LÉPÉE Alfred Désiré, Bucheron Né le 31/12/1855 à Lisieux (14). Décédé le 13/09/1910 à Bourail (98). et de MAYER Marie Héloïse, Domestique Née en 1852 à Montfermeil (93). Décédée le 30/06/1935 à Bourail (98). Elle est née le 02/05/1885 au Mont-Dore (98), Baie de Prony. Décédée en 1976 à Bourail (98).</p>
<p>Mariée le 27/08/1901 à Bourail (98), avec ROY Victor Auguste Il naît à Angeac-Champagne (16) le 19/09/1861. Décédé le 17/03/1923 à Bourail (98). Professions : Scieur de Long.</p>
<p>5 enfants sont nés de cette union :</p>
<p>o ROY Raoul Auguste Né le 15/07/1903 à Bourail (98). Marié le 28/03/1936 à Bourail (98) avec BURGUIÈRE Léonie Rose. Décédé le 17/05/1991 à Poya (98), Moindah.</p>
<p>o ROY Marie Léontine Née le 19/04/1907 à Bourail (98). Mariée le 20/06/1923 à Nouméa (98) avec MOHAMED Ali.</p>
<p>o ROY Lucienne Berthe Née le 12/11/1910 à Bourail (98), Boghen. Mariée le 22/07/1933 avec DARRAS Clément Germain.</p>
<p>o ROY Lucien Né le 19/05/1913 à Nouméa (98). Marié le 20/10/1934 avec DARRAS Clémentine Céline.</p>
<p>o ROY Marie Louise Née le 18/06/1917 à Bourail (98). Mariée le 08/07/1939 à Nouméa (98) avec LOXTON-LABORIE Charles Fernand Louis. Décédée le 26/11/2017 à Bourail (98).</p>
<p>Unie avec BLIDY Mohamed</p>
<p>1 enfant est né de cette union :</p>
<p>o BLIDY Marcel Né en 1920 à Bourail (98). Uni avec TALON Christiane Marie Paule. Décédé le 20/05/2015 à Nouméa (98).</p>

6 Enfants

- ROY Raoul Auguste (° 1903 + 1991)
- ROY Marie Léontine (° 1907)
- ROY Lucienne Berthe (° 1910)
- ROY Lucien (° 1913)
- ROY Marie Louise (° 1917 + 2017)
- BLIDY Marcel (° 1920 + 2015)

13 Petits-enfants

- ROY Léon (° 1921)
- ROY Raoul Victor Auguste (° 1923)
- ROY Lucette Louise Henriette (° 1928)
- ROY May Augusta Florette (° 1931)
- ROY Gilda Lucienne (° 1933)
- ROY Gisèle Andrée (° 1935)
- ROY Evelyne (° 1940)
- ROY Alain (° 1945)

Etat des personnes étant Nées où Mariées où décédées où concessionnaires
dans la commune du Mont Dore

- ROY Jean Pierre Dit René (° 1926)
- DARRAS Clément Dit Tomtom (° 1933)
- DARRAS Guy (° 1936)
- DARRAS Rollande (° 1940)
- ROY Micheline (° 1942)

20 Arrières-petits-enfants

- ROY Jacqueline (° 1946)
- ROY Monique Anne Marie (° 1948)

- ROY Miguel Marie (° 1954)
- ROY Carol Marie (° 1957)
- ROY Johan (° 1961)
- STANISIC Ariane (° 1953)
- METZDORF Claude (° 1951)
- METZDORF Colette (° 1953)
- ROY Didier (° 1964)
- ROY Patricia (° 1966)
- ROY Armelle (° 1954)
- DARRAS Carl (° 1959)
- DARRAS Ronald (° 1961)
- DARRAS Patricia (° 1964)
- DARRAS Patrick (° 1962)
- DARRAS Thierry (° 1963)
- FRANCOIS Claude
- MILLOT Barbara
- ROY Franck (° 1968)
- LETHÉZER Audrey

292. **LEPEE** Henri,

Il est né le 18/11/1886 au Mont-Dore (98).
Décédé le 04/10/1951 à Nouméa (98).

Marié le 08/01/1910 à Sarraméa (98), avec **MITRIDE** Marguerite Marie-Noelle
Elle est née le 18/08/1892 à La Foa (98).
Décédée le 04/10/1951 à Nouméa (98).
Professions : Cuisinière.

2 enfants sont nés de cette union :

- o **LEPEE** Odette
Née le 17/02/1912 à Bouloupari (98).
Unie avec **BAICOVITCH** Bojidars.
Décédée le 05/06/1990 à Nouméa (98).

- o **LEPEE** Patrice
Né le 05/05/1916.
Décédé en 1986 à Nouméa (98).

2 Enfants

- LEPEE Odette (° 1912 + 1990)
- LEPEE Patrice (° 1916 + 1986)

293. **LEROY** Marie Sidonie ¹,

Etat des personnes étant Nées où Mariées où décédées où concessionnaires
dans la commune du Mont Dore

Fille de **LEROY** Jean Francois
et de **RUDUICOU** Jeanne Judith
Elle est née à Paimboeuf (44) en 1862.
Décédée le 30/04/1916 au Mont-Dore (98).
Professions : Menagère.

Unie avec **GAUTIER** Emile Alphonse
Décédé le 08/10/1950 à Nouméa (98).
Professions : Domestique.

¹ *Note Générale : condamné au bagne de Nouvelle Calédonie en 1893 Cote FR ANOM COL H 865 Matricule n°*

294. **LESLIE** Elisabeth Rose,

Fille de **LESLIE** William
et de **RYAN** Rose Alice
Elle voit le jour le 23/09/1883 à Baie du sud (98).
Décédée le 02/10/1883 à Baie du sud (98), Goro.

295. **LETHÉZER** Marie Denise,

Mariée le 11/01/1969 au Mont-Dore (98), avec **HUYARD** Hubert Jean Jacques - 246 -
Il naît le 10/08/1941 à Moindou (98).

296. **LEVAVASSEUR** Louis,

Il naît le 07/01/1845 à Saint-Alban (22).
Décédé le 05/02/1910 à Saint Louis (98).
Professions : Missionnaire.

297. **LEVAVASSEUR** Théodore,

Il est né le 10/05/1884 à Vildé-Guingalan (22).
Décédé en 1959 au Mont-Dore (98).
Professions : Missionnaire.

298. **LIMOUSIN** Emile Léon,

Fils de **LIMOUSIN** Prosper Émile - 301 -
Né le 01/11/1879 à Ardres (62).
Décédé le 19/09/1955 au Mont-Dore (98).
et de **GERARD** Marguerite Marie Louise
Née le 20/07/1885 à Nouméa (98).
Décédée le 07/07/1971 à Nouméa (98).
Il voit le jour au Mont-Dore (98) le 29/03/1907.
Décédé le 11/02/1975 à Oubatche (98).

Uni avec **COTTIN** Louise Marcelle Andrée

2 enfants sont nés de cette union :

o **LIMOUSIN** Raymond Albert Emile

o **LIMOUSIN** Guy Léon Georges

Marié le 22/10/1938 au Mont-Dore (98), avec **LAMBERT** Eugénie Louise Dite Louissette Louis - 268 -
Il naît à La Foa (98) le 13/03/1910.

Etat des personnes étant Nées où Mariées où décédées où concessionnaires
dans la commune du Mont Dore

Décédé le 26/03/1976 à Nouméa (98).
1 enfant est né de cette union :
o LIMOUSIN Brnard Né en 1931. Uni avec DERRIEN Gilda. Décédé en 2013.
Marié le 27/02/1947 à Nouméa (98), avec BASTIEN Suzanne Camille Fanny Elle est née à Nouméa (98) le 05/06/1922. Décédée le 09/11/2013 à Nouméa (98).
Uni avec BILOU Denise
2 enfants sont nés de cette union :
o LIMOUSIN BILOU Patrick
o LIMOUSIN Jacqueline Denise

5 Enfants

- LIMOUSIN Raymond Albert Emile
- LIMOUSIN Guy Léon Georges
- LIMOUSIN Brnard (° 1931 + 2013)
- LIMOUSIN BILOU Patrick
- LIMOUSIN Jacqueline Denise

299. **LIMOUSIN** Marguerite Marie Emilie,

Fille de **LIMOUSIN** Prosper Émile - 301 -
Né le 01/11/1879 à Ardres (62).
Décédé le 19/09/1955 au Mont-Dore (98).
et de **GERARD** Marguerite Marie Louise
Née le 20/07/1885 à Nouméa (98).
Décédée le 07/07/1971 à Nouméa (98).
Elle est née au Mont-Dore (98) le 28/10/1905.
Décédée le 13/04/1906 à Nouméa (98).

300. **LIMOUSIN** Marguerite Paule Emilie,

Fille de **LIMOUSIN** Prosper Émile - 301 -
Né le 01/11/1879 à Ardres (62).
Décédé le 19/09/1955 au Mont-Dore (98).
et de **GERARD** Marguerite Marie Louise
Née le 20/07/1885 à Nouméa (98).
Décédée le 07/07/1971 à Nouméa (98).
Elle voit le jour le 10/08/1909 au Mont-Dore (98).
Décédée le 07/11/1980 au Mont-Dore (98).

Mariée le 24/10/1931 au Mont-Dore (98), avec **BABIN** Edmond Joachim Jacques - 24 -
Il est né à Nouméa (98) le 13/08/1905.
Décédé le 01/09/1979 à Nouméa (98).
Professions : Colon.

7 enfants sont nés de cette union :

- o **BABIN** Raymond Abel Emile
Uni avec **PENVERNE** Marie-Louise.
- o **BABIN** Marcel Michel Edmond
Uni avec **GAVEAU** Yvonne Andrée.

Etat des personnes étant Nées où Mariées où décédées où concessionnaires
dans la commune du Mont Dore

Uni avec FOORD Lucienne Marie-Rose.
o BABIN Gabriel Bernard Yvon Uni avec BRESSLER Rose-May Danielle.
o BABIN Henri Robert Joseph
o BABIN Edouard Charles Sylvain Uni avec MARA Gabrielle Teruiitua.
o BABIN Edmée Marie Marguerite Amélie Unie avec WEISS Alain Roger Jean.
o BABIN Daniel Louis Marie

7 Enfants

- BABIN Raymond Abel Emile
- BABIN Marcel Michel Edmond
- BABIN Gabriel Bernard Yvon
- BABIN Henri Robert Joseph
- BABIN Edouard Charles Sylvain
- BABIN Edmée Marie Marguerite Amélie
- BABIN Daniel Louis Marie

12 Petits-enfants

- BABIN William François Albert
- BABIN Patricia Anne Margereth

- BABIN Eric (° 1959)
- BABIN Linka
- BABIN Karine
- BABIN Olivier
- BABIN Kathia Arielle Ninitua
- BABIN Sonia Gabrielle
- WEISS Graziella
- WEISS Chrystèle Aline Danièle
- WEISS Belinda Marie Marguerite
- WEISS Nelson Augustin Edmond

7 Arrières-petits-enfants

- BABIN Bryan
- BABIN Kathleen

- LAOYAN Virginia
- LAOYAN Stéphanie
- LAOYAN Mathieu
- HONDA Gabriel
- HONDA Samantha

301. **LIMOUSIN** Prosper Émile,

Il est né le 01/11/1879 à Ardres (62).

Décédé le 19/09/1955 au Mont-Dore (98).

Marié le 16/10/1903 à Nouméa (98), avec **GERARD** Marguerite Marie Louise

Elle naît à Nouméa (98) le 20/07/1885.

Décédée le 07/07/1971 à Nouméa (98).

Etat des personnes étant Nées où Mariées où décédées où concessionnaires
dans la commune du Mont Dore

5 enfants sont nés de cette union :

- o LIMOUSIN Francisque Joseph Prosper
Né le 27/08/1904 à Nouméa (98).
Décédé le 24/03/1986 à Nouméa (98).
- o LIMOUSIN Marguerite Marie Emilie - 299 -
- o LIMOUSIN Emile Léon - 298 -
- o LIMOUSIN Marguerite Paule Emilie - 300 -
- o LIMOUSIN Valentine Jenny - 302 -

5 Enfants

- LIMOUSIN Francisque Joseph Prosper (° 1904 + 1986)
- LIMOUSIN Marguerite Marie Emilie - 299 - (° 1905 + 1906)
- LIMOUSIN Emile Léon - 298 - (° 1907 + 1975)
- LIMOUSIN Marguerite Paule Emilie - 300 - (° 1909 + 1980)
- LIMOUSIN Valentine Jenny - 302 - (° 1914 + 2004)

19 Petits-enfants

- LIMOUSIN Raymond Albert Emile
- LIMOUSIN Guy Léon Georges
- LIMOUSIN Brnard (° 1931 + 2013)
- LIMOUSIN BILOU Patrick
- LIMOUSIN Jacqueline Denise
- BABIN Raymond Abel Emile
- BABIN Marcel Michel Edmond
- BABIN Gabriel Bernard Yvon
- BABIN Henri Robert Joseph
- BABIN Edouard Charles Sylvain
- BABIN Edmée Marie Marguerite Amélie
- BABIN Daniel Louis Marie
- DOLBEAU Yvette (° 1839)
- DOLBEAU Claude (° 1938)
- DOLBEAU Suzanne Yvonne Michelle
- DOLBEAU Jacques Constant Francisque
- DOLBEAU Jacqueline
- DOLBEAU Yves Georges
- DOLBEAU Georges Guy

12 Arrières-petits-enfants

- BABIN William François Albert
- BABIN Patricia Anne Margereth
- BABIN Eric (° 1959)
- BABIN Linka
- BABIN Karine
- BABIN Olivier
- BABIN Kathia Arielle Ninitua
- BABIN Sonia Gabrielle
- WEISS Graziella
- WEISS Chrystèle Aline Danièle
- WEISS Belinda Marie Marguerite
- WEISS Nelson Augustin Edmond

Etat des personnes étant Nées où Mariées où décédées où concessionnaires
dans la commune du Mont Dore

302. LIMOUSIN Valentine Jenny,	
<p>Fille de LIMOUSIN Prosper Émile - 301 - Né le 01/11/1879 à Ardres (62). Décédé le 19/09/1955 au Mont-Dore (98). et de GERARD Marguerite Marie Louise Née le 20/07/1885 à Nouméa (98). Décédée le 07/07/1971 à Nouméa (98). Elle est née au Mont-Dore (98) le 09/07/1914. Décédée le 28/10/2004 à Nouméa (98).</p>	
<p>Mariée le 21/10/1937 au Mont-Dore (98), avec DOLBEAU Georges Emile Jules - 161 - Il est né à Nouméa (98) le 28/12/1912. Décédé le 27/02/1999 à Nouméa (98). Professions : Menuisier.</p>	
7 enfants sont nés de cette union :	
o DOLBEAU Yvette Née vers 1839. Unie avec PAPIN Charles.	
o DOLBEAU Claude Née en 1938.	
o DOLBEAU Suzanne Yvonne Michelle Unie avec MOGLIA Gérard Charles Victor.	
o DOLBEAU Jacques Constant Francisque Uni avec HARDY Nicole.	
o DOLBEAU Jacqueline Unie avec LAUDEREAU François.	
o DOLBEAU Yves Georges Uni avec MAHOSSSEN Georgette.	
o DOLBEAU Georges Guy Uni avec FRAYSSINET Dominique.	

7 Enfants

- DOLBEAU Yvette (° 1839)
- DOLBEAU Claude (° 1938)
- DOLBEAU Suzanne Yvonne Michelle
- DOLBEAU Jacques Constant Francisque
- DOLBEAU Jacqueline
- DOLBEAU Yves Georges
- DOLBEAU Georges Guy

303. **LINCONNU** Emmanuel Mathurin Marie ¹,

Fils de **LINCONNU** Marcelin
et de **GUGUEN** Rosalie Jeanne
Il naît à Dinan (22) le 18/05/1856.
Décédé le 01/03/1903 à Baie de Prony (98).
Professions : Peintre en voitures.

¹ Note Générale : condamné le 5 octobre 1881 à 20 ans de travaux forcés et 20 ans de surveillance pour Viol - Embarqué le 7 octobre 1882 sur le "Tage"
Cote FR ANOM COL H 504 Matricule n° 13944 / 11808

Etat des personnes étant Nées où Mariées où décédées où concessionnaires
dans la commune du Mont Dore

304. **LOBERTREAU** Edmond Ferdinand ¹,

Fils de **LOBERTREAU** Nicaise
Né le 26/07/1812 à Reims (51).
Décédé le 14/08/1866 à Reims (51).
et de **DUBOIS** Marie Hortence
Née le 20/03/1813 à Origny (02).
Il est né à Reims (51) le 18/07/1852.
Décédé le 01/07/1898 à Baie de Prony (98).
Professions : Journalier.

¹ Note Générale : condamné au bagne de Nouvelle Calédonie en 1891 Cote FR ANOM COL H 1095 Matricule n°

305. **LODS** Julienne Louise,

Fille de **LODS** Alfred Ferdinand
Né le 20/12/1859 à Montbéliard (25).
Décédé le 29/09/1937 à Nouméa (98).
et de **MIRABEL** Amélie
Née le 10/03/1867 à La Bâtie-Rolland (26).
Décédée le 18/09/1937 à Nouméa (98).
Elle voit le jour le 16/05/1898 à Nouméa (98).
Décédée le 03/10/1978 à Nouméa (98).

Mariée le 15/01/1921 au Mont-Dore (98), avec **PERRAULT** Louis Alexandre Claude - 395 -
Il est né à Nouméa (98) le 20/01/1884.
Décédé le 20/06/1939 à Nouméa (98).

306. **LOMBARD** Henri Albert Edouard,

Fils de **LOMBARD** Emile
Né le 01/03/1909 à Nouméa (98).
Décédé le 23/08/1963 à Nouméa (98).
et de **ROUTIER** Yvonne Andrée
Née le 22/01/1909 à Poya (98).
Décédée le 19/07/2005.
Il est né au Mont-Dore (98), Prony le 08/06/1929.
Professions : Mecanicien.

Marié le 16/02/1957 à Bourail (98), avec **MOHAMED BEN SALAH BELPATRONE** Désirée Louise Dit Mina
Elle naît le 22/04/1940 à Bourail (98).

5 enfants sont nés de cette union :

o **LOMBARD** Henri Luc Hervé Emile
Né le 16/11/1957 à Nouméa (98).
Marié le 23/05/1980 à Nouméa (98) avec **FRICOTTE** Gisèle Angéline Alice Jeanne.
Décédé le 01/06/1981 à Nouméa (98).

o **LOMBARD** Joselita Louise Yvonne
Née le 20/03/1959 à Nouméa (98).
Mariée le 19/01/1979 à Bourail (98) avec **BRUNET** Camille Roland Louis.

o **LOMBARD** Carole Laurence Lucette
Née le 28/04/1960 à Nouméa (98).
Mariée le 25/07/1980 à Nouméa (98) avec **LOZACH** Jean Jacques Christian Dit Kikoinque.

o **LOMBARD** Didier Albert Edouard
Né le 25/09/1962 à Nouméa (98).

Etat des personnes étant Nées où Mariées où décédées où concessionnaires
dans la commune du Mont Dore

<p>Marié le 24/06/1988 à Nouméa (98) avec BERTHERAT Martine Nicole. Marié le 07/12/2011 à Nouméa (98) avec MINET Pascale.</p>
<p>o LOMBARD Stella Née le 31/07/1972 à Nouméa (98). Unie avec INNAURATO Luigi Antonio.</p>

5 Enfants
<ul style="list-style-type: none"> - LOMBARD Henri Luc Hervé Emile (° 1957 + 1981) - LOMBARD Joselita Louise Yvonne (° 1959) - LOMBARD Carole Laurence Lucette (° 1960) - LOMBARD Didier Albert Edouard (° 1962) - LOMBARD Stella (° 1972)
8 Petits-enfants
<ul style="list-style-type: none"> - LOMBARD Lauriane Véronique Marie (° 1980)
<ul style="list-style-type: none"> - BRUNET Lydie Joselita (° 1981) - BRUNET Nicolas Roland Henri Luc (° 1987) - LOZACH Vanessa Carole (° 1983) - LOZACH Morgane Désirée Raymonde (° 1987) - LOMBARD Ludovic Kevin (° 1985) - LOMBARD Nadia Michelle (° 1987) - INNAURATO Sarah Chiara (° 2015)
6 Arrières-petits-enfants
<ul style="list-style-type: none"> - GILLES Larry Ludovic (° 2011)
<ul style="list-style-type: none"> - DELABY Farah Lydie Josélita Christiane (° 2008) - LECHANTEUR Thomas Jean Jacques (° 2007) - BRIAL LAUZACH Vadim Olivier Thomas (° 2014) - JUHEL Ethan Ludovic (° 2014) - JUHEL Noah Vincent (° 2015)

<p>307. LOZACH Marie Louise, Fille de LOZACH Yves, Marin Né le 07/03/1845 à Lannilis (29). Décédé le 26/03/1888 à Nouméa (98). et de GUILLOU Marie yvonne Née le 01/12/1846 à Ploudaniel (29). Décédée le 24/07/1926 à Nouméa (98). Elle voit le jour au Folgoët (29) le 29/12/1870. Décédée le 24/11/1898 à Nouméa (98).</p>
<p>Mariée le 28/05/1887 au Mont-Dore (98), avec HARLOT Marie Constant - 236 - Il est né le 07/05/1853 à Serez (28). Professions : Chiffonnier. Décédé le 22/05/1898 à Nouméa (98), Ile Nou.</p>
<p>3 enfants sont nés de cette union :</p>
<p>o HARLOT Marie Antoinette Née le 03/07/1887 à Nouméa (98). Mariée le 09/07/1904 à Nouméa (98) avec DAMBREVILLE Louis Etienne. Décédée le 31/08/1966 à Nouméa (98).</p>

Etat des personnes étant Nées où Mariées où décédées où concessionnaires
dans la commune du Mont Dore

<p>o HARLOT Mélnie Alexandrine Née le 27/10/1888 à Nouméa (98). Mariée le 07/05/1905 à Nouméa (98) avec RENAUD Léon. Décédée le 06/03/1912 à Thio (98).</p>
<p>o HARLOT Andréa Marie Née le 09/06/1890 à La Foa (98). Mariée le 19/04/1907 à Nouméa (98) avec MOUSSET Pierre.</p>

3 Enfants

- HARLOT Marie Antoinette (° 1887 + 1966)
- HARLOT Mélnie Alexandrine (° 1888 + 1912)
- HARLOT Andréa Marie (° 1890)

Petit-enfant

- MOUSSET Lucienne Carmen (° 1908)

<p>308. LUCIANO Maurice Gabriel,</p>	
<p>Fils de LUCIANO Joseph René Pierre Toussaint, Typographe Gérant du Journal La France Australe Né le 19/04/1860 à Saint benois - Réunion. Décédé le 05/08/1944 à Sydney - Australie. et de FAYARD Marie Elisabeth Née le 08/04/1868 à Nouméa (98). Décédée le 19/09/1957 à Sydney - Australie. Il naît le 17/07/1898 au Mont-Dore (98), Pont des Français. Décédé le 21/11/1990 à Nouméa (98).</p>	
<p>Marié le 02/02/1927 à Païta (98), avec GRAS Jeanne Antoinette Madeleine Elle naît à Nouméa (98) le 03/12/1905. Décédée le 19/05/1992 à Nouméa (98).</p>	
<p>3 enfants sont nés de cette union :</p>	
<p>o LUCIANO Maurice Jean Louis Né le 07/02/1928 à Nouméa (98). Décédé le 13/05/2012 à Nouméa (98).</p>	
<p>o LUCIANO Raymond Né en 1929. Décédé le 12/09/2020 à Nouméa (98).</p>	
<p>o LUCIANO Christian Né le 09/04/1932 à Nouméa (98).</p>	

3 Enfants

- LUCIANO Maurice Jean Louis (° 1928 + 2012)
- LUCIANO Raymond (° 1929 + 2020)
- LUCIANO Christian (° 1932)

<p>309. LUCIEN Henri Eugène Marie,</p>
<p>Fils de LUCIEN Etienne Ignace Né le 09/05/1866 à Saint-Denis (974). Décédé le 21/01/1908 à Nouméa (98), Sint vincent. et de OZOUX Adeline Marie Angèle Née le 18/01/1880 à Nouméa (98).</p>

Etat des personnes étant Nées où Mariées où décédées où concessionnaires
dans la commune du Mont Dore

<p>Décédée le 04/05/1965 à Nouméa (98). Il voit le jour le 15/07/1899 à Nouméa (98). Décédé le 21/09/1965 au Mont-Dore (98).</p>
<p>Marié le 14/12/1930 au Mont-Dore (98), Saint Louis, avec RIVAL Angéline Marie - 428 - Elle naît à St louis 98800 le 27/08/1900. Décédée le 30/01/1980 à Nouméa (98).</p>
<p>l enfant est né de cette union :</p>
<p>o LUCIEN Andre Louis Albert Né le 20/04/1921 à Nouméa (98). Marié le 04/06/1949 à Nouméa (98) avec MAGNIER Germaine Marthe Julia Dite Doudou. Décédé le 12/06/1995 à Nouméa (98).</p>

Enfant

- LUCIEN Andre Louis Albert (° 1921 + 1995)

5 Petits-enfants

- LUCIEN Christian (° 1950)
- LUCIEN Bernard (° 1950)
- LUCIEN Jacqueline (° 1951)
- LUCIEN Robert (° 1954)
- LUCIEN Monique (° 1956)

M

<p>310. MAGNAN Louis Ferdinand¹,</p>
<p>Il est né à Puygiron (26) le 12/12/1848. Décédé le 01/08/1926 au Mont-Dore (98), Saint Michel. Professions : Cultivateur.</p>
<p>Marié le 23/02/1875 à La Bâtie-Rolland (26), avec SAUVAN Victorine Henriette Elle naît le 19/04/1834 à La Bégude-de-Mazenc (26). Décédée le 29/03/1906 à Nouméa (98). Professions : Couturière.</p>
<p>¹ Note Générale : condamné le 19 janvier 1876 par la cour d'assises de Valence à 10 ans de travaux forcés pour viols et attentats a la pudeur - Cote FR ANOM COL H 1384 Matricule n° 8354</p>

<p>311. MAHOUX Raphael Paul Marcel,</p>
<p>Fils de MAHOUX Antoine Raphael, Préposé des Douanes Né le 28/06/1870 à Rodez (12). et de LAYASSE Charlotte Gabrielle Marie Née en 07/1879 à Sydney - Australie. Il est né au Mont-Dore (98) le 03/03/1901. Décédé le 07/04/1994 à Nice (06). Professions : Ingénieur des Travaux Publics.</p>
<p>Marié le 19/06/1926 à Hanoi (Viet Nam), avec TUGGETTO Paulette Marie Sidonie Elle voit le jour en 1905 .</p>

Etat des personnes étant Nées où Mariées où décédées où concessionnaires
dans la commune du Mont Dore

312. **MALLET** Aimé,
Il naît à Lyon (69) le 02/03/1811.
Décédé le 19/01/1897 à La Conception (98).
Professions : Frère coadjuteur de la Société de Marie.

313. **MAPPERI** Helene ¹,
Décédée à Saint-Louis - Mont Dore (98).
Elle est née en 1892 à Thio (98).
Professions : Soeur.

¹ *Note Générale : Leurs parents vivaient à la tribu de Kouaré à Thio avant la grande révolte Kanak de 1878. Suite à cette insurrection de 1878, Mélanie (qui ne voulait pas être exilé à l'île des pins sans son mari Charles), partit avec son fils (Casimir) à la mission de Saint-Louis sur la commune du Mont-dore où ils vécurent quelques temps. Durant cette période Casimir a été envoyé dans le nord de la Nouvelle-Calédonie à Ouégoa pour effectuer une partie de sa scolarité, puis revenu à Saint-Louis. Lorsque Charles, Mélanie et leurs enfants décidèrent de rentrer à la tribu de Kouaré pour s'installer, ils constatèrent sur place que les terres ont été distribuées aux colons français, avec les bétails qui divaguaient partout et qui détruisaient les cultures.
Suite à ce constat, ils décidèrent de se déplacer vers la tribu de Kouergoa-girolée et demandèrent aux familles AVIA l'autorisation pour s'y installer. Ils accepteront.
Les familles AVIA sont membres du clan OWI et ont un lien de parenté avec Mélanie.*

314. **MARÉCHAL** Mamert Désiré Léon ¹,
Il voit le jour le 08/05/1845 à Ingré (45).
Décédé le 15/02/1885 à Baie du sud (98).
Professions : Boulanger.

¹ *Note Générale : Condamné en 1879 - Bagne en Nouvelle Calédonie Matricule 11730 - FR ANOM COL H509*

315. **MARECHAL** Marie,
Elle naît en 1849 à Nouvelle Calédonie.
Décédée le 11/03/1888 à Baie de Prony (98).

2 enfants sont nés de père non dénommé :

o **MARECHAL** Stéphanie - 317 -

o **MARÉCHAL** Marie Charlotte - 316 -

Mariée le 08/12/1883 à Baie du sud (98), avec **ALRIC** Jean - 7 -
Il est né à L'Honor-de-Cos (82), Château de l'2ribosc le 15/09/1828.
Professions vers 1883 , Garde de 1° classe.
Professions : Garde d'Artillerie de marine.
Professions : Garde d'Artillerie.
Décédé le 19/02/1903.

11 enfants sont nés de cette union :

o **ALRIC** Marie Charlotte
Née le 16/05/1871 à Île des Pins (98).
Décédée le 16/05/1871 à Île des Pins (98).

o **ALRIC** Claude Henri Jean
Né le 31/03/1874 à Île des Pins (98).
Décédé le 29/07/1889 à Nouméa (98).

o **ALRIC** Léonie Louise - 11 -

o **ALRIC** Lucien Michel-Ange - 13 -

o **ALRIC** Paul Jean - 15 -

Etat des personnes étant Nées où Mariées où décédées où concessionnaires
dans la commune du Mont Dore

o ALRIC Julien Marie - 9 -
o ALRIC Charles Emile - 6 -
o ALRIC Jeanne Marie - 8 -
o ALRIC Louise Rosalie - 12 -
o ALRIC Marie Océanie - 14 -
o ALRIC Julien Marie - 10 -

13 Enfants

- MARECHAL Stéphanie - 317 - (° 1865 + 1916)
 - MARÉCHAL Marie Charlotte - 316 - (° 1868 + 1884)
 - ALRIC Marie Charlotte (° 1871 + 1871)
 - ALRIC Claude Henri Jean (° 1874 + 1889)
 - ALRIC Léonie Louise - 11 - (° 1875 + 1887)
 - ALRIC Lucien Michel-Ange - 13 - (° 1877 + 1893)
 - ALRIC Paul Jean - 15 - (° 1878 + 1937)
 - ALRIC Julien Marie - 9 - (° 1880)
 - ALRIC Charles Emile - 6 - (° 1882)
 - ALRIC Jeanne Marie - 8 - (° 1883 + 1886)
 - ALRIC Louise Rosalie - 12 - (° 1885)
 - ALRIC Marie Océanie - 14 - (° 1887)
 - ALRIC Julien Marie - 10 - (° 1897 + 1897)

Petit-enfant

- MINVIELLE Charlotte Jeanne (° 1892)

Arrière-petit-enfant

- BLADINIÈRES Jeanne Madeleine (° 1905 + 1940)

316. **MARÉCHAL** Marie Charlotte,

Fils de **MARECHAL** Marie - 315 -
 Née en 1849 à Nouvelle Calédonie.
 Décédée le 11/03/1888 à Baie de Prony (98).
 Il naît à Ouégoa (98) en 09/1868.
 Décédé le 15/12/1884 à Nouméa (98).

Marié le 08/12/1883 à Baie du sud (98), avec **FABRE** Isidore Élisée Marius - 181 -
 Elle voit le jour le 14/08/1846 à Draguignan (83).
 Décédée le 02/05/1885 à Bouloupari (98).
 Professions : Menuisier - Surveillant militaire.

317. **MARECHAL** Stéphanie,

Fille de **MARECHAL** Marie - 315 -
 Née en 1849 à Nouvelle Calédonie.
 Décédée le 11/03/1888 à Baie de Prony (98).
 Elle naît en 1865 à Ouégoa (98).
 Décédée le 24/02/1916 à Nouméa (98).

Mariée le 28/11/1880 à Baie de Prony (98), avec **MINVIELLE** Pierre - 342 -
 Il est né à Balansun (64) le 02/05/1845.
 Décédé en 1916 à Nouméa (98).
 Professions : Surveillant Militaire.

Etat des personnes étant Nées où Mariées où décédées où concessionnaires
dans la commune du Mont Dore

1 enfant est né de cette union :
o MINVIELLE Charlotte Jeanne Née le 05/03/1892 à Nouméa (98). Mariée le 16/09/1914 à Nouméa (98) avec BLADINIÈRES Pierre Marie Marc.

Enfant
- MINVIELLE Charlotte Jeanne (° 1892)
Petit-enfant
- BLADINIÈRES Jeanne Madeleine (° 1905 + 1940)

318. MARGOIS Vincent ¹ ,
Fils de MARGOIS Jean, Charpentier Né le 22/01/1814 à Saint-Senoux (35). Décédé le 17/09/1856 à Josselin (56). et de MAHÉ Nicole Née le 07/11/1816 à Saint-Gorgon (88). Décédée le 25/03/1887 à Caden (56). Il est né à Caden (56) le 22/11/1840. Décédé le 20/07/1902 à Baie de Prony (98), Eaux thermales. Professions : Chiffonier.
¹ Note Générale : Condamné le 18 octobre 1887 à 4 mois de prison et à la relégation pour vol - Embarqué le 5 novembre 1888 sur le "Calédonien" Matricule 941 - FR ANOM COL H1104

319. MARLIER Andrée,
Fille de MARLIER Joseph, Fondeur Né le 18/10/1876 à Courcelles (52015). Décédé le 26/08/1919 à Nouméa (98). et de EMILIEN Emilie, Née le 28/05/1881 à Houaïlou (98). Elle naît à Nouméa (98) le 16/07/1917. Décédée le 08/08/1988 au Mont-Dore (98).
Mariée le 30/12/1941 à Nouméa (98), avec MUSSILLON HENRI JOSEPH Andrée Il naît le 03/05/1912 à Nouméa (98).
Mariée le 08/11/1950 à Nouméa (98), avec AVALLARD Raymond Henri - 22 - Il voit le jour le 30/07/1916 à Nouméa (98). Décédé le 16/05/1987 au Mont-Dore (98).
Mariée à Relations, avec MEURET Pierre <u>Henri</u> Il voit le jour le 01/01/1889 à Canala (98), Négropo. Décédé le 17/09/1953 à Nouméa (98).
1 enfant est né de cette union :
o MEURET Uni avec SONG .
Unie avec MUSSILLON Henri Joseph Il voit le jour à Nouméa (98) le 03/05/1912.

Etat des personnes étant Nées où Mariées où décédées où concessionnaires
dans la commune du Mont Dore

Enfant

- MEURET

320. **MARQUET** Francois,

Il est né le 03/03/1859 à Mensignac (24).
Décédé le 28/10/1901 à Mont-Dore (98).
Professions : Charpentier.

Marié le 23/11/1889 à Nouméa (98), avec **CHANTREUX** Marie Almine
Elle est née à Aisonville-et-Bernoville (02) le 30/08/1865.
Décédée le 30/06/1913.

321. **MARSILLE** Joseph Alfred ¹,

Fils de **MARSILLE** Armand Alexandre
et de **BOUBERT** Marie Victoire Octavie
Il naît à Pont-Noyelles (80) le 09/08/1855.
Décédé le 27/09/1902 à Baie de Prony (98), Sebert.
Professions : Maçon.

¹ Note Générale : Condamné le 23 novembre 1887 à 4 mois de prison et à la relégation pour vol - Embarque le 8 novembre 1890 sur le "Ville de St Nazaire"
Matricule 1477 - FR ANOM COL H1106

322. **MARTIN** Francois ¹,

Fils de **MARTIN** François
Né le 25/04/1824 à Cravant-les-Côteaux (37).
et de **PETIT** Jeanne
Née le 15/06/1825 à Marçay (37).
Il voit le jour le 09/01/1860 à Cravant-les-Côteaux (37).
Professions : Mineur.

Marié le 22/12/1906 à Baie de Prony (98), Baie de prony, avec **NOYON** Julia Antoinette - 371 -
Elle voit le jour à Avesnes-sur-Helpe (59) le 11/07/1861.
Décédée le 26/10/1912 à Nouméa (98).
Professions : Sans.

¹ Note Générale : Condamné le 29 décembre 1883 à 5 ans de travaux forcés pour vol - Embarqué le 6 juin 1884 sur le "Navarin"
Matricule 15279 / 6666 / 2646 - Zone cote H 197

323. **MARTIN** Léonard ¹,

Il voit le jour à Saint-Chamond (42) le 09/12/1840.
Décédé le 26/07/1890 à Baie du sud (98817).
Professions : Sans.

¹ Note Générale : Condamné en 1886 - Bagne en Nouvelle Calédonie Matricule 188 - FR ANOM COL H1107

324. **MARTIN** Louise,

Etat des personnes étant Nées où Mariées où décédées où concessionnaires
dans la commune du Mont Dore

Fille de **MARTIN** Etienne, Sculpteur
Né le 25/12/1857 à Moulins (03).
Décédé le 23/03/1922 à Nouméa (98).
Elle naît à Canala (98) le 15/12/1890.
Décédée le 09/09/1972 à Nouméa (98).

Mariée le 25/08/1926 au Mont-Dore (98), avec **LECREN** Victor - 284 -
Il voit le jour en 1887 à Houaïlou (98).
Décédé le 02/12/1944 à Dumbéa (98).

325. **MASSARD** Marguerite Désirée,

Mariée le 07/09/1979 au Mont-Dore (98), avec **DIJOU** Roger Louis - 158 -
Il naît le 24/11/1925 à Thio (98).

326. **MASSETTE** Louis Constant ¹,

Fils de **MASSETTE** Jean-Bapthiste, Berger
Né le 01/05/1798 à Montlevon (02).
Décédé le 27/04/1878 à Montlevon (02).
et de **PETITHOMME** Louise Honorine
Née le 02/01/1810 à Verdilot (77).
Décédée le 14/07/1841 à Montlevon (02).
Il voit le jour le 14/03/1840 à Montlevon (02).
Décédé le 03/10/1881 à Baie de Prony (98).
Professions : Journalier.

¹ *Note Générale : condamné le 10 mai 1880 à 6 ans de travaux forcés pour volsqualifiés - Embarqué le 25 novembre 1880 sur le "Loire"*
Cote FR ANOM COL H 387 Matricule n° 12173

327. **MASSON** Jeanne,

Elle est née le 27/10/1849 à Bagnot (21).
Décédée le 05/08/1932 à La Conception (98).
Professions : Sœur Cécile.

328. **MATHIAUX** Louis ¹,

Fils de **MATHIAUX** Firmin
et de **DARVOUX** Marie Anne
Il voit le jour le 07/08/1843 à Vereaux (18).
Décédé le 29/04/1900 à Baie de Prony (98).

¹ *Note Générale : condamné le 23 mars 1887 à 2 ans de prison et à la relégation pour vol - embarqué le 8 novembre 1890 sur le "Ville de St Nazaire"*
Cote FR ANOM COL H 1109 Matricule n° 1474 -

329. **MATHIEU** Joseph Augustin,

Fils de **VERLINDE** Henri Louis Dit Harry
Né en 1856.
et de **MATHIEU** Marie Adelaide Dite Laurence
Née le 23/05/1878 à Dumbéa (98).
Décédée le 16/02/1920 à Dumbéa (98).

Etat des personnes étant Nées où Mariées où décédées où concessionnaires
dans la commune du Mont Dore

Il est né au Mont-Dore (98) le 12/11/1905. Décédé le 14/01/1989 à Nouméa (98).
Marié le 18/02/1927 à Sarraméa (98), avec BRINON Madeleine Marie Louise Elle naît à Sarraméa (98) le 02/11/1909.
5 enfants sont nés de cette union :
o MATHIEU Pierre Uni avec LUCIANO Lydia Fernande.
o MATHIEU Elie Valérie Joseph Uni avec DEBASSAMPIERRE .
o MATHIEU Josiane Unie avec BIGOT Jacques.
o MATHIEU Yves Uni avec SONG Jocelyne. Uni avec GROS Viviane.
o MATHIEU Guy Uni avec LUCIANO Marie France Renée.
Marié le 19/02/1927 à Sarraméa (98), avec BRINON Madeleine Marie-Louise Elle naît le 02/11/1909 à Sarraméa (98).

5 Enfants

- MATHIEU Pierre
- MATHIEU Elie Valérie Joseph
- MATHIEU Josiane
- MATHIEU Yves
- MATHIEU Guy

15 Petits-enfants

- MATHIEU Gérard (° 1961)
- MATHIEU Didier (° 1963)
- MATHIEU Bruno (° 1970)
- MATHIEU Dany
- BIGOT Marie Claude
- BIGOT Jean-Yves
- MATHIEU Dominique
- MATHIEU Marie Pascale
- MATHIEU Corinne
- MATHIEU Laurent
- MATHIEU Robert (° 1950)
- MATHIEU Marietta (° 1955)
- MATHIEU Alain (° 1957)
- MATHIEU Claudine (° 1959)
- MATHIEU Armand (° 1962)

12 Arrières-petits-enfants

- MATHIEU Jean-Pierre (° 2002)
- MATHIEU Laurie (° 2007)
- MATHIEU Jonathan (° 1995)
- MATHIEU Emeline (° 1996)
- MATHIEU Coralie (° 1998)
- MATHIEU Mike (° 2001)
- COLARDEAU Valerie (° 1978)
- COLARDEAU Christine (° 1979)
- LINIER Grégoire (° 1989)

Etat des personnes étant Nées où Mariées où décédées où concessionnaires
dans la commune du Mont Dore

- POUILLEN Arnaud (° 1982)
- POUILLEN Amanda (° 1986)
- POUILLEN Anthony (° 1988)

330. MAURIN Marie,

Elle est née le 27/05/1859 à Mont-de-Marsan (40).

Mariée le 19/03/1903 au Mont-Dore (98), avec **BRAJEUL** Jean Marie André - 77 -
Il naît à Saint-Denis (974) le 12/07/1865.
Décédé à Nouméa (98).

331. MAURY Marie ¹,

Fille de MAURY Reine
Née en 1830.

Elle naît en 1851 à Buire-au-Bois (62).
Décédée le 18/09/1932 au Mont-Dore (98).
Professions : Domestique.

Mariée le 22/02/1873 à Bourail (98), avec **MICHEL** Joseph
Il est né à Fontcouverte (17) le 29/05/1829.
Décédé le 03/04/1893 à Bourail (98).
Professions : Marchand de lingerie.

5 enfants sont nés de cette union :

o **MICHEL** Gaston Pierre Marie
Né le 08/01/1874 à Bourail (98).
Marié le 06/05/1895 à Bourail (98) avec **CORNAILLE** Eugénie Estelle.
Décédé le 06/12/1907 à Bourail (98).

o **MICHEL** Pascal Emile
Né le 04/04/1876 à Bourail (98).
Marié le 22/03/1902 à Bourail (98) avec **RENEVIER** Célestine.
Décédé le 17/04/1966 à Bourail (98).

o **MICHEL** Jules Urbain
Né le 17/08/1879 à Bourail (98).
Marié le 24/01/1903 à Bourail (98) avec **GALINIÉ** Jeanne Laurence.
Décédé après 1907.

o **MICHEL** Marie Estelle
Née le 13/05/1883 à Bourail (98).
Mariée le 17/03/1900 à Bourail (98) avec **CUER** Louis.
Décédée le 21/04/1973 à Nouméa (98).

o **MICHEL** Félicité Antoinette Eugénie
Née le 05/01/1886 à Bourail (98).
Mariée le 12/03/1904 à Bourail (98) avec **GALINIÉ** Fernand Jean.
Décédée le 11/01/1983 à Nouméa (98).

Mariée le 21/08/1895 à Bourail (98), avec **CERETTO** Jacques
Il voit le jour le 08/08/1853 à Cuorné Torin Piemont (Italie).
Décédé le 04/07/1923 à Bourail (98).
Professions : Mineur - Cordonier.

¹ Note Générale : Condamné le 2 mars 1868 à 5 ans de travaux forcés pour s'être rendue coupable d'incendie volontaire de dépendances de maisons habitées - Embarqué sur la frégate La Virginie le 24 novembre 1872 Matricule 8 / 2

Etat des personnes étant Nées où Mariées où décédées où concessionnaires
dans la commune du Mont Dore

5 Enfants

- MICHEL Gaston Pierre Marie (° 1874 + 1907)
- MICHEL Pascal Emile (° 1876 + 1966)
- MICHEL Jules Urbain (° 1879 + 1907)
- MICHEL Marie Estelle (° 1883 + 1973)
- MICHEL Félicité Antoinette Eugénie (° 1886 + 1983)

8 Petits-enfants

- MICHEL Camille Adeline (° 1904 + 1976)
 - MICHEL Julia Antoinette (° 1905 + 1992)
 - MICHEL Marie Jeanne (° 1907 + 1993)
 - MICHEL Jean Urbain (° 1918)
-
- CUER Louis Félicien (° 1900 + 1978)
 - CUER Léon (° 1903 + 1964)
 - GALINIÉ Marcelle Félicie Joséphine (° 1908 + 1983)
 - GALINIÉ Eva Julie (° 1911 + 2009)

4 Arrières-petits-enfants

- BRUNELET Roger Auguste Guy (° 1926 + 1988)
 - BRUNELET Jane Georgette (° 1928 + 2005)
 - BRUNELET Jacques Dit Jacky (° 1934 + 2013)
-
- ASTENGO Daniel Cyprien Fernand Ange Felix

332. **MAYANCON** Jean Baptiste ¹,

Fils de **MAYANCON** Romain
et de **FORT** Mélanie

Il naît le 16/11/1851 à Sardieu (38).

Décédé le 10/10/1905 à Baie de Prony (98).

Professions : Maréchal ferrant.

¹ Note Générale : Comdamné au bagne de Nouvelle Calédonie en 1873 - Embarqué sur "L'orne" le 4 mars 1874 et arrivé à Nouméa le 16 Juillet 1874 - Matricule n° 6299 - 2127 - 1075 - FR ANOM COL H198

333. **MELIE** ,

Elle naît vers 1850 à Bourail (98), Tribu de Néra.

Décédée le 25/08/1881 à Baie de Prony (98).

Professions : Femme indigène.

Mariée vers 1874 à Relation, avec **DOLLA** Antoine Jean-Bapthiste Francois

Il voit le jour à Antibes (06) le 13/02/1843.

Professions : Mineur.

1 enfant est né de cette union :

o **DOLLA** Marie Françoise - 162 -

Enfant

- **DOLLA** Marie Françoise - 162 - (° 1875)

Etat des personnes étant Nées où Mariées où décédées où concessionnaires
dans la commune du Mont Dore

334. MENNESSIER Anicet Auguste ¹ ,	
Fils de MENNESSIER Antoine Alphonse Né en 1825. et de HALLOT Catherine Josèphe Céline Née le 29/11/1830 à Maignelay-Montigny (60). Décédée le 02/05/1895 à Maignelay-Montigny (60). Il voit le jour à Maignelay-Montigny (60) le 24/02/1857. Décédé le 17/03/1898 à Baie de Prony (98). Professions : Manoeuvre.	
¹ Note Générale : Condamné le 21 juillet 1892 à 6 mois de prison et à la relégation pour vol - Embarqué le 5 aout 1893 sur la "Calédonie arrivée le 28 septembre 1893 à l'île des pins - Matricule 2597 - FR ANOM COL H1113	

335. MERMET Marie Anne,	
Fille de MERMET Louis, Cordonnier Né le 16/03/1812 à Belfort (90). Décédé le 08/12/1878 à Belfort (90). et de BRONNE Marie Anne Née le 21/11/1820 à Belfort (90). Décédée le 06/02/1875 à Belfort (90). Elle naît le 15/03/1843 à Belfort (90). Décédée le 25/03/1916 à Pont Des Français - Le Mont-Dore (98).	
Unie avec BONTOUX Joseph Philix Il voit le jour le 18/08/1835 aux Pilles (26). Décédé le 14/04/1894 aux Pilles (26).	
1 enfant est né de cette union :	
o BONTOUX Anais <u>Julia</u> Née le 17/10/1883 aux Pilles (26). Mariée le 16/12/1899 à Nouméa (98) avec GERARD Léon Felix. Décédée le 12/07/1960 à Nouméa (98).	

Enfant

- **BONTOUX** Anais Julia (° 1883 + 1960)

4 Petits-enfants

- GERARD Felix Emile Léon (° 1904 + 1927)
- GERARD Léon Francis Louis Dit Loulou (° 1906 + 1979)
- GÉRARD Marguerite Marcelle Marie (° 1908 + 0109/1988)
- GERARD Alfred Jean Louis (° 1911 + 1981)

5 Arrières-petits-enfants

- GERARD Alfred Emile (° 1940 + 2015)
- GERARD Liliane Marie France
- LUCAS Evelyne
- LUCAS Gérard
- LUCAS Richard

Etat des personnes étant Nées où Mariées où décédées où concessionnaires
dans la commune du Mont Dore

336. **MESSAC** Charles Antoine Toussaint ¹,

Fils de **MESSAC** Jacques Francois

Né le 05/01/1806 à Tollevast (50).

Décédé le 10/09/1881 à Brix (50).

et de **LEQUIBEC** Marie Thérèse

Née le 09/10/1810 à Brix (50).

Décédée le 30/12/1874 à Brix (50).

Il est né à Brix (50) le 13/04/1851.

Décédé le 13/10/1898 à Baie de Prony (98).

Professions : Manoeuvre.

¹ *Note Générale : Condamné le 22 septembre 1894 à 6 mois de prison et à la relégation pour vol - Embarqué le 11 juin 1895 sur la "Calédonie"*

Matricule 3201 - FR ANOM COL H1114

337. **MESSANGES** François Auguste ¹,

Il voit le jour à Pouancé (49) le 12/10/1846.

Décédé le 06/01/1897 à Baie du sud (98817).

Professions : Journalier.

¹ *Note Générale : Condamné en 1893 - Bagne en Nouvelle Calédonie Matricule 3202 - FR ANOM COL H1114*

338. **MEUNIER** Roger Charles Marcel,

Marié le 08/04/1961 au Mont-Dore (98), avec **BEAUMONT** Germaine Henriette - 34 -

Elle naît à Bourail (98) le 07/04/1926.

339. **MEYER** Louis ¹,

Il voit le jour à Strasbourg (67) le 13/02/1852.

Décédé le 12/03/1886 à Baie du sud (98817).

Professions : Ebéniste.

¹ *Note Générale : Condamné le 9 juillet 1872 à 6 ans de travaux forcés pour vol - 5137 - 2100 - 1207 - FR ANOM COL H200 - Disparu en mer au Canal Woodin suite au naufrage du cotre "Juliette"*

340. **MICHEL** Vérant,

Il voit le jour à Cavaillon (84) le 15/08/1811.

Décédé le 19/12/1891 à La Conception (98).

Professions : Missionnaire.

341. **de MIJOLLA** Joseph,

Il est né à Saint-Étienne (42) le 10/10/1895.

Décédé le 21/04/1973 au Mont-Dore (98).

Professions : Missionnaire.

Etat des personnes étant Nées où Mariées où décédées où concessionnaires
dans la commune du Mont Dore

342. MINVIELLE Pierre ¹ ,
Il voit le jour le 02/05/1845 à Balansun (64). Décédé en 1916 à Nouméa (98). Professions : Surveillant Militaire.
Marié le 28/11/1880 à Baie de Prony (98), avec MARECHAL Stéphanie - 317 - Elle voit le jour à Ouégoa (98) en 1865. Décédée le 24/02/1916 à Nouméa (98).
1 enfant est né de cette union :
o MINVIELLE Charlotte Jeanne Née le 05/03/1892 à Nouméa (98). Mariée le 16/09/1914 à Nouméa (98) avec BLADINIÈRES Pierre Marie Marc.
¹ Note Générale : Vétéran de la Guerre de 1870. Décoré de la Médaille Militaire pour la part qu'il a prise lors de l'insurrection de 1878 en Nouvelle Calédonie

Enfant

- MINVIELLE Charlotte Jeanne (° 1892)

Petit-enfant

- BLADINIÈRES Jeanne Madeleine (° 1905 + 1940)

343. MITCHELENA Martin ¹ ,
Fils de MITCHELENA Joana Martina Née en 1820. Il voit le jour le 11/11/1842 à Almandos (Espagne). Décédé le 16/06/1877 à Baie de Prony (98). Professions : Journalier.
¹ Note Générale : Condamné au travaux forcés de Nouvelle Calédonie en 1874 - Embarqué sur la "Loire" le 6 mai 1874 et arrivé à Nouméa le 16 Octobre 1874 - Matricule n° 6553 - Mort volontaire par pendaison

344. MONDY Pierre ¹ ,
Fils de MONDY Pierre, Cordonnier Né le 08/01/1796 à Daglan (24). Décédé le 08/07/1841 à Daglan (24). et de LAGARDE Marie Née le 11/03/1807 à Daglan (24). Il voit le jour à Daglan (24) le 06/10/1841. Décédé le 13/06/1901 à Baie de Prony (98), Sebert. Professions : Menuisier.
¹ Note Générale : Condamné le 12 janvier 1887 par la cour d'appel de Bordeaux à 1 mois de prison et à la relégation pour vagabondage - Embarqué le 6 décembre 1887 sur le "Magéllan" Matricule 511 - FR ANOM COL H1120

345. MONTAGNAT Aline Marie Sophie,
Fille de MONTAGNAT Louis

Etat des personnes étant Nées où Mariées où décédées où concessionnaires
dans la commune du Mont Dore

Né le 25/08/1884 à Ouégoa (98).
Décédé en 07/1958 à Koumac (98).
et de **MONNIER** Laure Marthe
Née le 27/02/1892 à Koné (98).
Elle naît à Poum (98) le 23/09/1915.
Décédée le 19/07/2014 au Mont-Dore (98).

Unie avec **FROUIN** Maurice Emile
Il voit le jour le 18/06/1913.
Décédé le 18/01/2005.

346. **MONTAURON** Louis ¹,

Fils de **MONTAURON** Antoine
et de **MARIE** Julie
Il est né le 06/10/1872 à Chocques (62).
Décédé le 04/06/1902 à Baie de Prony (98), Baie N'Go.
Professions : Mineur.

¹ *Note Générale : Condamné le 21 mars 1893 à 5 ans de travaux forcés pour vols qualifiés - Embarqué le 5 aout 1893 sur le "Calédonie"
Matricules 19866 - 10495 - FR ANOM COL H521*

347. **MONTROUZIER** Jean Xavier ¹,

Il voit le jour le 03/12/1820 à Montpellier (34).
Décédé le 16/05/1897 à Saint Louis (98), Saint louis.
Professions : Père missionnaire de la congrégation des Pères mar.
Professions : explorateur naturaliste.
Professions : Missionnaire catholique.



¹ *Note Générale : Études au collège de Saint Afrique (Aveyron) puis à Louis le Grand à Paris. Prend des cours de sciences naturelles à la Sorbonne, enfin entre chez les Maristes à Lyon. Missionnaire, premier curé de Nouméa (première messe célébrée en 1858), aumônier du bagne et naturaliste ; il voyage en Australie, à Tahiti, à Madagascar et à la Réunion. Ses collections botaniques sont conservées dans les herbiers de la faculté de Lyon et à l'institut botanique de Montpellier. Sa collection de coquillages est conservée au Muséum d'histoire naturelle de Bordeaux.
En 1846 il signale la présence de charbon de terre et de minerai de cuivre à Koumac.*

348. **MORVAN** Marie Joséphine ¹,

Elle est née à Plouha (22) le 02/01/1900.
Décédée le 06/04/1980 à Saint-Louis - Mont Dore (98).
Professions : Soeur Marie Armand.

¹ *Note Générale : elle quitte la France en 1925 pour devenir religieuse en Nouvelle Calédonie sous le nom de Soeur Marie Armand*

349. **MOURIER** Jean Baptiste ¹,

Fils de **MOURIER** René
et de **SINANT** Marie

Etat des personnes étant Nées où Mariées où décédées où concessionnaires
dans la commune du Mont Dore

Il naît à Angers (49) le 01/05/1850.
Décédé le 29/06/1901 à Baie de Prony (98), Sebert.
Professions : Employé de commerce.

¹ Note Générale : Condamné le 17 janvier 1888 à 6 mois de prison et à la relégation pour vol - Embarqué le 5 octobre 1888 sur le "Calédonnien"
Matricule 953 - FR ANOM COL H1125

350. **MULSANT** Victor,

Il est né à Lyon (69) le 17/11/1869.
Décédé le 06/05/1931 à Saint Louis (98).
Professions : Missionnaire.

351. **MYARD** Marie,

Elle voit le jour à Sainte-Cécile (71) le 01/06/1826.
Décédée le 26/10/1907 à La Conception - Mont Dore (98).
Professions : Sœur Gertrude.

N

352. **le van N'GON** Henriette Marie Georgette,

Fille de **le van N'GON** Dit Lingon, Mécenicien
Né en 1886 à Hanoi (Viet Nam).
Décédé en 1960.

et de **FERRY** Marthe Berthe Alice
Née le 02/06/1895 à Ponérihouen (98).
Décédée le 14/01/1959 à Nouméa (98).
Elle est née à Thio (98) le 24/09/1915.
Décédée le 21/02/1996 au Mont-Dore (98).

Mariée le 11/05/1937 à Thio (98), avec **DEVILLERS** Jean Charles Alexandre
Il est né le 04/10/1915 à Thio (98).
Décédé le 23/04/2001 à Nouméa (98).

353. **NAKAMURA** Christophe,

Fils de **NAKAMURA** Otojiro - 358 -
Né le 15/03/1891 à Hibagun hirochima Japon.
Décédé le 13/08/1972 au Mont-Dore (98).

et de **WAMYTAN** Marie-Anne - 497 -
Née en 1905 à Saint Louis (98).
Décédée en 1944.

Il voit le jour à Saint Louis (98) en 1943.
Décédé en 1943 à Saint Louis (98).

354. **NAKAMURA** Emanuel Kurao,

Fils de **NAKAMURA** Otojiro - 358 -
Né le 15/03/1891 à Hibagun hirochima Japon.
Décédé le 13/08/1972 au Mont-Dore (98).

et de **WAMYTAN** Marie-Anne - 497 -
Née en 1905 à Saint Louis (98).

Etat des personnes étant Nées où Mariées où décédées où concessionnaires
dans la commune du Mont Dore

Décédée en 1944.
Il voit le jour en 1925 à Saint Louis (98).
Décédé en 1932 à Saint Louis (98).

355. **NAKAMURA** Guy Antoine Aruto,

Fils de **NAKAMURA** Otojiro - 358 -
Né le 15/03/1891 à Hibagun hirochima Japon.
Décédé le 13/08/1972 au Mont-Dore (98).
et de **WAMYTAN** Marie-Anne - 497 -
Née en 1905 à Saint Louis (98).
Décédée en 1944.
Il naît à Saint Louis (98) le 10/02/1940.
Décédé le 23/05/2016 à Nouméa (98).



356. **NAKAMURA** Louise Marie,

Fille de **NAKAMURA** Otojiro - 358 -
Né le 15/03/1891 à Hibagun hirochima Japon.
Décédé le 13/08/1972 au Mont-Dore (98).
et de **WAMYTAN** Marie-Anne - 497 -
Née en 1905 à Saint Louis (98).
Décédée en 1944.
Elle est née à Saint Louis (98) le 25/09/1933.



Unie avec **LAFFONT** André - 265 -
Il voit le jour le 19/05/1937.
Décédé le 19/12/2013 au Mont-Dore (98).

357. **NAKAMURA** Marie Dorothé Sophie Masako,

Fille de **NAKAMURA** Otojiro - 358 -
Né le 15/03/1891 à Hibagun hirochima Japon.
Décédé le 13/08/1972 au Mont-Dore (98).
et de **WAMYTAN** Marie-Anne - 497 -
Née en 1905 à Saint Louis (98).
Décédée en 1944.
Elle voit le jour le 29/10/1936 à Saint Louis (98).



Unie avec **LAFFONT**
Il est né en 1933.

Etat des personnes étant Nées où Mariées où décédées où concessionnaires
dans la commune du Mont Dore

358. NAKAMURA Otojiro,	
Il est né le 15/03/1891 à Hibagun hirochima Japon. Décédé le 13/08/1972 au Mont-Dore (98).	
Marié le 08/10/1925 à Saint Louis (98), avec WAMYTAN Marie-Anne - 497 - Elle naît à Saint Louis (98) en 1905. Décédée en 1944.	
7 enfants sont nés de cette union :	
o NAKAMURA Emanuel Kurao - 354 -	
o NAKAMURA <u>Thérèse</u> Okame - 359 -	
o NAKAMURA Claudine Née en 1931.	
o NAKAMURA Louise <u>Marie</u> - 356 -	
o NAKAMURA Marie Dorothé <u>Sophie</u> Masako - 357 -	
o NAKAMURA <u>Guy</u> Antoine Aruto - 355 -	
o NAKAMURA Christophe - 353 -	

7 Enfants

- NAKAMURA Emanuel Kurao - 354 - (° 1925 + 1932)
- NAKAMURA Thérèse Okame - 359 - (° 1928 + 2014)
- NAKAMURA Claudine (° 1931)
- NAKAMURA Louise Marie - 356 - (° 1933)
- NAKAMURA Marie Dorothé Sophie Masako - 357 - (° 1936)
- NAKAMURA Guy Antoine Aruto - 355 - (° 1940 + 2016)
- NAKAMURA Christophe - 353 - (° 1943 + 1943)

359. NAKAMURA <u>Thérèse</u> Okame,	
Fille de NAKAMURA Otojiro - 358 - Né le 15/03/1891 à Hibagun hirochima Japon. Décédé le 13/08/1972 au Mont-Dore (98). et de WAMYTAN Marie-Anne - 497 - Née en 1905 à Saint Louis (98). Décédée en 1944. Elle naît le 31/03/1928 à Saint Louis (98). Décédée le 06/02/2014 à Saint Louis (98).	
Unie avec HOCHART	

Etat des personnes étant Nées où Mariées où décédées où concessionnaires
dans la commune du Mont Dore

360. **NAKAMURA** Yoamatou,
Elle voit le jour en 1871 à Japon.
Décédé le 31/12/1903 à Baie de Prony (98), Baie est Mine KMC.
Professions : Mineur.

361. **NANDILLON** Jean ¹,
Il voit le jour le 22/04/1840 à Saint-Plantaire (36).
Décédé le 13/02/1897 à Baie du sud (98817).
Professions : Scieur de Long.

¹ Note Générale : Condamné en 1891 - Bagne en Nouvelle Calédonie Matricule 2836 - FR ANOM COL H1127

362. **NATOLY** Jean Marie,
Fils de **NATOLY** Joseph
et de **PEQUESERT** Perrine
Il naît à Locquirec (29) le 11/12/1845.
Décédé le 21/07/1900 à Baie de Prony (98), La pourina.
Professions : Boulanger aux subsistances de la marine.

Marié le 14/01/1868 à Brest (29), avec **MAGUEUR** Léocadie
Elle naît à Brest (29) le 14/06/1850.
Décédée après 1914 à Nouvelle Calédonie.
Professions : Repasseuse.

9 enfants sont nés de cette union :

- o **NATOLY** Phimomène
Née le 05/09/1870 à Saint-Pierre-Quilbignon (29).
Mariée le 18/10/1902 à Nouméa (98) avec **MUCET** Georges Hyacinthe.

- o **NATOLY** Pierre Joseph
Né le 24/02/1873 à Bordeaux (33).
Décédé le 06/05/1877 à Ouégoa (98).

- o **NATOLY** Alphonsine
Née le 03/03/1875 à Gomen (98).
Mariée le 19/05/1891 à Thio (98) avec **LEFÈVRE** Laurent Victorien.

- o **NATOLY** Victor
Né le 21/06/1877 à Ouégoa (98).
Uni avec **LENOBLE** Marie Louise.
Décédé à Nouméa (98).

- o **NATOLY** Rachel Augustine
Née le 12/10/1879 à Ouégoa (98).
Mariée le 17/03/1914 à Nouméa (98) avec **EBSTEIN** Emile.

- o **NATOLY** Marie Louise
Née le 01/03/1882 à Ouégoa (98).
Mariée le 21/12/1897 à Nouméa (98) avec **BONNARD** Jules Joseph.
Décédée le 11/09/1958 à Nouméa (98).

- o **NATOLY** Joseph Alphonse
Né le 19/07/1884 à Nouméa (98).
Décédé le 27/11/1891 à Thio (98).

- o **NATOLY** Fernande Jeanne Léocadie
Née le 15/08/1886 à Nouméa (98).
Décédée le 21/08/1886 à Nouméa (98).

- o **NATOLY** Léontine Henriette
Née le 17/06/1890 à Nouméa (98).
Unie avec **PIPER** Walter.

Etat des personnes étant Nées où Mariées où décédées où concessionnaires
dans la commune du Mont Dore

Décédée le 04/10/1911 à Port vila Vanuatou.

9 Enfants

- NATOLY Phimomène (° 1870)
- NATOLY Pierre Joseph (° 1873 + 1877)
- NATOLY Alphonsine (° 1875)
- NATOLY Victor (° 1877)
- NATOLY Rachel Augustine (° 1879)
- NATOLY Marie Louise (° 1882 + 1958)
- NATOLY Joseph Alphonse (° 1884 + 1891)
- NATOLY Fernande Jeanne Léocadie (° 1886 + 1886)
- NATOLY Léontine Henriette (° 1890 + 1911)

17 Petits-enfants

- MUCET Alphonse Joseph (° 1896 + 1920)
- LEFÈVRE Lucie Marie-Laure (° 1892)
- LEFÈVRE Jeanne Léocadie Laure (° 1893 + 1933)
- LEFÈVRE Claire Henriette (° 1895)
- LEFÈVRE Blanche Laurentine (° 1897 + 1899)
- LEFÈVRE Henriette Yvonne (° 1899)
- EBSTEIN Simon Lucien Edouard (° 1903 + 1962)
- BONNARD Raphael Dit Electra (° 1901 + 1976)
- BONNARD André Roger (° 1902 + 1953)
- BONNARD Gabrielle Nathalie (° 1903 + 1982)
- BONNARD Paule Maria Dite Paulette (° 1904 + 1977)
- BONNARD Julien Conrad Dit Tonton Yenyen (° 1905 + 1989)
- BONNARD Cecile Mathilde (° 1906 + 1950)
- BONNARD Luce Thérèse Dite Lucie (° 1908 + 1999)
- BONNARD Roger Michel (° 1909 + 1941)
- BONNARD Simone Germaine (° 1911)
- BONNARD Viviane Albertine (° 1914 + 1971)

24 Arrières-petits-enfants

- BARTHELEMY Paule Claire Jeanne (° 1913)
- BONNARD Raymonde
- BONNARD Maryse Suzanne
- BONNARD Thérèse
- BONNARD Gérald
- BONNARD Denise
- BONNARD Renée
- ARSAPIN Simone (° 1925)
- ARSAPIN Gaston Paul (° 1927)
- ARSAPIN Jioseph Jules (° 1929)
- ARSAPIN Marie (° 1930)
- ARSAPIN Guy Roger (° 1930)
- ARSAPIN André (° 1931)
- ARSAPIN Yvon (° 1932)
- ARSAPIN Simone (° 1933)
- ARSAPIN Jean Claude (° 1934)
- GOSSELIN Raymond
- GOSSELIN Viviane (° 1934 + 1986)
- GOSSELIN Jeanine
- GUICHARD Micheline
- BRINI Alain
- BERLIOZ Roger
- BERLIOZ Regine
- BERLIOZ Olivier

Etat des personnes étant Nées où Mariées où décédées où concessionnaires
dans la commune du Mont Dore

--

363. NÉMOADJOU Candide,
Il voit le jour à Saint Louis (98) en 1861.
Marié en 1884 à Saint Louis (98), avec GUELEMENOU Marguerite - 223 - Elle voit le jour en 1865 à Saint Louis (98).
1 enfant est né de cette union :
o NÉMOADJOU Paul Candide - 365 -

Enfant

- **NÉMOADJOU** Paul Candide - 365 - (° 1892 + 1933)

364. NÉMOADJOU Marie Julie Régina,
Elle voit le jour le 29/12/1922 à Saint Louis (98).
Unie avec WAMYTAN Eugène Louis - 490 - Il naît le 17/11/1902 à Saint Louis (98). Décédé en 1978.

365. NÉMOADJOU Paul Candide,
Fils de NÉMOADJOU Candide - 363 - Né en 1861 à Saint Louis (98). et de GUELEMENOU Marguerite - 223 - Née en 1865 à Saint Louis (98). Il naît à Saint Louis (98) le 05/05/1892. Décédé en 1933 à Saint Louis (98).
Uni avec du FAGET de CASTELJAU Madeleine - 182 - Elle naît le 22/07/1893 à Santo (Vanuatu ex). Décédée le 27/05/1987 à Saint Louis (98).

366. NERO Marie Angele,
Elle naît au Mont-Dore (98) le 12/10/1912.
Unie avec RÉVEILLON Auguste Emile Il est né à Gomen (98) le 28/12/1913. Décédé le 16/08/1971 à Nouméa (98).

367. NICHOLLS Geël,
Fils de NICHOLLS Willaim Auguste Né le 15/10/1926 à Canala (98). Décédé le 10/09/1994 à Nouméa (98). et de CANEL Rose Née le 27/04/1927 à Nouméa (98).

Etat des personnes étant Nées où Mariées où décédées où concessionnaires
dans la commune du Mont Dore

Il voit le jour le 10/04/1950 à Nouméa (98).
Décédé le 04/02/1995 au Mont-Dore (98).

Marié le 07/05/1971, avec **TRIGALLEAU** Monique

2 enfants sont nés de cette union :

o **NICHOLLS** Béatrice

o **NICHOLLS** Mike

2 Enfants

- **NICHOLLS** Béatrice
- **NICHOLLS** Mike

368. **NIEL** Joseph,

Il est né à Prades-d'Aubrac (12) le 29/04/1874.
Décédé le 27/02/1932 à Touaourou - Le Mont-Dore (98).
Professions : Missionnaire.

369. **NIVOCHÉ** Pierre Jean Baptiste ¹,

Fils de **NIVOCHÉ** Pierre
et de **BIGOT** Louise
Il naît à Vendôme (41) le 27/06/1847.
Décédé le 22/11/1902 à Baie de Prony (98).
Professions : Marchand Ambulant.

Uni avec **DERET** Cécile
Elle voit le jour en 1850 .

¹ *Note Générale : "Prison de Tours" Condamné le 15 septembre 1892 à 2 ans de prison et à la relégation pour vol - Embarqué le 11 juin 1895 sur le "Calédonie" Matricule 3210 - FR ANOM COL H1129*

370. **NOËL** Jules Etienne ¹,

Il naît le 30/04/1856 à Tornay (52).
Décédé le 01/04/1888 à Baie du sud (98817).
Professions : Mineur.

¹ *Note Générale : Condamné en 1876 - Bagne en Nouvelle Calédonie Matricules 8572 - 3878 - 1072 - FR ANOM COL H210
Mort par noyade accidentelle*

371. **NOYON** Julia Antoinette ¹,

Fille de **NOYON** Constant Joseph, Epicier
Né le 21/07/1810 à Avesnes-sur-Helpe (59).
Décédé le 27/09/1872 à Avesnes-sur-Helpe (59).
et de **RAHIR** Marguerite Angélique
Née le 13/06/1831 à Auxonne (21).
Décédée le 26/02/1873 à Avesnes-sur-Helpe (59).
Elle est née le 11/07/1861 à Avesnes-sur-Helpe (59).
Décédée le 26/10/1912 à Nouméa (98).

Etat des personnes étant Nées où Mariées où décédées où concessionnaires
dans la commune du Mont Dore

Professions : Sans.
Mariée le 17/08/1883 à Bourail (98), avec BELLIER Francois Joseph - 39 - Il est né le 18/03/1852 à Saint-Georges-Buttavent (53). Décédé le 01/02/1905 à Baie de Prony (98), Canal Wodine. Professions : Tisserand.
2 enfants sont nés de cette union :
o BELLIER Francois <u>Salvator</u> - 40 -
o BELLIER Alfred Né le 19/08/1901 à La Foa (98). Marié le 30/12/1944 à Farino (98) avec LÉONARD Joséphine Marguerite. Décédé le 25/06/1974 à Nouméa (98).
Mariée le 22/12/1906 à Baie de Prony (98), Baie de prony, avec MARTIN Francois - 322 - Il voit le jour le 09/01/1860 à Cravant-les-Côteaux (37). Professions : Mineur.
¹ <i>Note Générale : Julia Noyon est née à Avesnes-sur-Helpe dans le Nord, issue d'une famille pauvre. Elle commet ses premiers vols à 16 ans : des bas de laine, des chaussons, un peu d'argent. Elle est condamnée plusieurs fois, ses peines allant de dix jours à un an d'emprisonnement. Le 22 juin 1881, elle est de nouveau arrêtée et condamnée à deux ans de prison pour vol. Elle a 20 ans et purge sa peine à la citadelle de Doullens. Elle avait un enfant dont la famille n'a retrouvé aucune trace. Sans doute volontaire, en tout cas n'ayant rien à perdre, elle embarque pour la Nouvelle-Calédonie à bord de l'Océanie arrivé le 10 mai 1883. Lors du voyage, la peine court toujours, si bien qu'à peine arrivée dans la colonie, le 4 juillet 1883, elle est libérée. Sans ressources, elle est dirigée vers le couvent des sœurs de Saint-Joseph à Bourail. Le mois suivant, la voilà mariée et en route pour Prony.</i>

2 Enfants
- BELLIER Francois <u>Salvator</u> - 40 - (° 1885 + 1955) - BELLIER Alfred (° 1901 + 1974)
18 Petits-enfants
- BELLIER Irene - 41 - (° 1908 + 1932) - BELLIER Yvonne Lucie (° 1911 + 1968) - BELLIER Théophile Joseph - 43 - (° 1916 + 1982) - BELLIER Louis - 42 - (° 1916 + 1982) - BELLIER Raymond (° 1919) - BELLIER Julien Joseph Alain (° 1920 + 1937) - BELLIER Yvonne (° 1921) - BELLIER Guy Raoul (° 1924 + 1925) - BELLIER Salvator Louis (° 1926) - BELLIER Alcide (° 1928) - BELLIER Agathe (° 1930 + 1934) - BELLIER Clotilde (° 1932) - BELLIER Maryse (° 1941)
- BELLIER Evelyne - BELLIER Albert - BELLIER Danielle - BELLIER Eugène - BELLIER Michel
8 Arrières-petits-enfants
- BELLIER Donia
- BELLIER Raymond - BELLIER Joelle - BELLIER Joselyne - BELLIER Marie Claude

Etat des personnes étant Nées où Mariées où décédées où concessionnaires
dans la commune du Mont Dore

- DILLENSEGER Maryline
- DILLENSEGER Monique Grenda
- DILLENSEGER Anne Marie

O

372. **OLIVIER** Pierre,

Il naît à Retournac (43) le 08/02/1907.
Décédé en 1999 au Mont-Dore (98).
Professions : Missionnaire.

373. **OMETZ** Charles Alphonse Joseph ¹,

Fils de **OMETZ** Jean-Baptiste
et de **FRÉMONT** Marianne Antoinette
Il naît à Bondy (93) le 17/06/1833.
Décédé le 22/06/1903 à Baie de Prony (98), Baie des pirogues.
Professions : Mineur.

Marié le 14/05/1853 à Gonesse (95), avec **RUELLE** Félicité Jeannette
Elle voit le jour à Gonesse (95) le 08/12/1830.
Décédée le 30/10/1870 à Gonesse (95).

8 enfants sont nés de cette union :

o **OMETZ** Hermine Adelphine
Née le 14/11/1854 à Gonesse (95).
Décédée le 20/12/1854 à Gonesse (95).

o **OMETZ** Octave Baptiste
Né le 12/05/1856 à Gonesse (95).

o **OMETZ** Maurice Alphonse Hyacinthe
Né le 08/06/1857 à Gonesse (95).
Décédé le 20/10/1860 à Gonesse (95).

o **OMETZ** Louise Augustine
Née le 08/08/1859 à Gonesse (95).

o **OMETZ** Valentin Paul Joseph
Né le 18/08/1861 à Gonesse (95).
Décédé le 03/09/1861 à Gonesse (95).

o **OMETZ** Abel Eugène
Né le 28/12/1863 à Gonesse (95).

o **OMETZ** Marie Augustine
Née le 10/05/1865 à Gonesse (95).
Décédée le 27/10/1865 à Gonesse (95).

o **OMETZ** Jean
Né le 29/08/1868 à Gonesse (95).
Décédé le 06/09/1868 à Gonesse (95).

¹ Note Générale : Condamné le 10 novembre 1865 à 6 ans de travaux forcés pour vol - Embarqué le 12 avril 1868 sur "l'Alceste"
Matricules 1562 - 132 - 86 - FR ANOM COL H211

8 Enfants

- OMETZ Hermine Adelphine (° 1854 + 1854)

Etat des personnes étant Nées où Mariées où décédées où concessionnaires
dans la commune du Mont Dore

- OMETZ Octave Baptiste (° 1856)
- OMETZ Maurice Alphone Hyacinthe (° 1857 + 1860)
- OMETZ Louise Augustine (° 1859)
- OMETZ Valentin Paul Joseph (° 1861 + 1861)
- OMETZ Abel Eugène (° 1863)
- OMETZ Marie Augustine (° 1865 + 1865)
- OMETZ Jean (° 1868 + 1868)

374. ONDABUI JOUBERT Marie,

Fille de **JOUBERT** Numa Auguste, Negociant
Né le 09/08/1840 à Sydney (Australie).
Décédé en 1926 à Sydney (Australie).
et de **ANDABOUE** Rose Marie - 16 -, Femme indigène
Née en 1848 à Nouméa (98), Tongoué.
Décédée en 1876 à La Conception (98).
Elle voit le jour à Nouméa (98), Tongoué en 02/1865.
Décédée le 08/08/1937 à La Conception (98).



Mariée le 11/03/1882 à Mont-Dore (98), avec **WAMYTAN** Joseph - 494 -
Il voit le jour à Saint Louis (98) en 1848.
Décédé le 29/07/1933 à Saint Louis (98).

10 enfants sont nés de cette union :

- o **WAMYTAN** Genevieve - 491 -
- o **WAMYTAN** Jeanne - 492 -
- o **WAMYTAN** Leon - 496 -
- o **WAMYTAN** Rock - 498 -
- o **WAMYTAN** Xavier - 499 -
- o **WAMYTAN** Alphonse - 489 -
- o **WAMYTAN** Eugène Louis - 490 -
- o **WAMYTAN** Marie-Anne - 497 -
- o **WAMYTAN** Joseph Pworé - 495 -
- o **WAMYTAN** Jeanne

10 Enfants

- **WAMYTAN** Genevieve - 491 - (° 1885)
- **WAMYTAN** Jeanne - 492 - (° 1887)
- **WAMYTAN** Leon - 496 - (° 1888 + 1956)
- **WAMYTAN** Rock - 498 - (° 1892 + 1973)
- **WAMYTAN** Xavier - 499 - (° 1894)
- **WAMYTAN** Alphonse - 489 - (° 1900)
- **WAMYTAN** Eugène Louis - 490 - (° 1902 + 1978)
- **WAMYTAN** Marie-Anne - 497 - (° 1905 + 1944)
- **WAMYTAN** Joseph Pworé - 495 - (° 1915 + 1995)
- **WAMYTAN** Jeanne

12 Petits-enfants

- **NAKAMURA** Emanuel Kurao - 354 - (° 1925 + 1932)
- **NAKAMURA** Thérèse Okame - 359 - (° 1928 + 2014)
- **NAKAMURA** Claudine (° 1931)
- **NAKAMURA** Louise Marie - 356 - (° 1933)
- **NAKAMURA** Marie Dorothé Sophie Masako - 357 - (° 1936)
- **NAKAMURA** Guy Antoine Aruto - 355 - (° 1940 + 2016)
- **NAKAMURA** Christophe - 353 - (° 1943 + 1943)

Etat des personnes étant Nées où Mariées où décédées où concessionnaires
dans la commune du Mont Dore

- MARCELIS Théodore Roger (° 1944)
- MARCELIS WAMYTAN Maxime Arthur (° 1945)
- MARCELIS WAMYTAN Christiane (° 1946)
- MARCELIS WAMYTAN Gaston (° 1947)
- MARCELIS WAMYTAN Jeanine (° 1948)

6 Arrières-petits-enfants

- MARCELIS Mike (° 1961)
- MARCELIS Brigitte (° 1962)
- MARCELIS Viviane (° 1963)
- MARCELIS Harold (° 1964 + 1993)
- MARCELIS Sylvie (° 1965)
- MARCELIS Linda (° 1966)

375. **ORTHOSIE** Yvette Augustine Henriette Louise,

Fille de **ORTHOSIE** Léon Henri
Né le 26/02/1901 à La Foa (98).
Décédé le 24/03/1950 à Nouméa (98).
et de **DEBELLE** Marie-Louise Rose Angèle
Née le 16/03/1903 à Nouméa (98).
Décédée le 08/07/1985 à Nouméa (98).
Elle voit le jour le 16/11/1927 à Nouméa (98).
Décédée le 12/09/2004.

Mariée le 11/04/1959 au Mont-Dore (98), Conception, avec **BOCK** Hubert - 64 -

376. **OTHUS** Juliette Jeanne Thérèse Dite Yeyette,

Fille de **OTHUS** Gaston Lionel Auguste
Né le 24/05/1886 à Nouméa (98).
Décédé le 21/04/1961 à Nouméa (98).
et de **DELICOUE** Louise Marie
Née en 1893.
Elle naît le 04/07/1915 à Koumac (98).
Décédée le 10/04/2016 au Mont-Dore (98).



Unie avec **OUTHEY** Louis Albert Dit Coco
Il est né à Voh (98) le 26/02/1914.
Décédé le 26/08/1999 à Nouméa (98).

377. **OUAKA** Marie Therese,

Elle voit le jour le 19/08/1928 au Mont-Dore (98).

Unie avec **WAMYTAN** André
Il est né le 17/09/1913.
Décédé le 23/07/2003.

11 enfants sont nés de cette union :

o **WAMYTAN** Roch Marie Alphonse

Etat des personnes étant Nées où Mariées où décédées où concessionnaires
dans la commune du Mont Dore

o WASSAMA NÉE WAMITAN Mari Rose Sinakoko Appoline Unie avec MENE WINE .
o OUAKA Georges Marie Paul Uni avec KAWA Eliane Flore.
o OUAKA Jean-Francois Yves Uni avec NEHITI Denise.
o OUAKA Camille Andre
o OUAKA Evelyne Marie-Claude Unie avec UTCHAOU NICOLAS.
o WAMYTAN Jean Marc
o WAMYTAN Jean-Louis JOSEPH
o WAMYTAN Kaki
o OUAKA Noel Danill
o DHOU Francois Jean-Marie Uni avec TOGNA Sandra Marie-France.

11 Enfants

- WAMYTAN Roch Marie Alphonse
- WASSAMA NÉE WAMITAN Mari Rose Sinakoko Appoline
- OUAKA Georges Marie Paul
- OUAKA Jean-Francois Yves
- OUAKA Camille Andre
- OUAKA Evelyne Marie-Claude
- WAMYTAN Jean Marc
- WAMYTAN Jean-Louis JOSEPH
- WAMYTAN Kaki
- OUAKA Noel Danill
- DHOU Francois Jean-Marie

9 Petits-enfants

- WAMYTAN Loic Simon Bernard
- WAMYTAN Lydia Virginie
- WAMYTAN Johanito Dit Nito - 493 - (° 1980)
- WAMYTAN Henri Luc
- WAMYTAN Victoria
- WAMYTAN Brigitte

- WAMYTAN Laurent André
- WAMYTAN Steeve Jean-Paul
- WAMYTAN Adolphe Jean-Louis

Arrière-petit-enfant

- WAMYTAN Kezia Pwere (° 2017)

P

378. **PACHOT** Théophile Constant ¹,

Il est né le 05/08/1846 à Boissy-le-Cutté (91).

Décédé le 20/10/1892 à Baie du sud (98817).

Professions : Journalier.

¹ Note Générale : Condamné en 1886 - Bagne en Nouvelle Calédonie Matricule 782 - FR ANOM COL H1133

Etat des personnes étant Nées où Mariées où décédées où concessionnaires
dans la commune du Mont Dore

<p>379. PAGE Jean Claude ¹,</p> <p>Fils de PAGE Claude Francois Né en 1796 à Saint-Martin-du-Mont (01). Décédé le 14/04/1873 à Druillat (01). et de JOLIVET Jeanne Claudine Née le 03/09/1797. Il est né le 21/02/1826 à Saint-Martin-du-Mont (01). Décédé le 26/11/1883 au Mont-Dore (98). Professions : Cultivateur.</p> <p>Marié le 09/12/1852 à Druillat (01), avec MULTIN Marie Elle voit le jour à Druillat (01) le 22/07/1830. Décédée le 02/04/1908 à Nouméa (98).</p> <p>4 enfants sont nés de cette union :</p> <ul style="list-style-type: none"> o PAGE Claudine Née le 01/08/1853 à Druillat (01). Mariée le 14/01/1875 à Nouméa (98) avec CHATENAY Maurice Emile. Décédée le 29/09/1925 à Nouméa (98). o PAGE Jean Marie Né le 16/04/1855 à Druillat (01). Marié le 18/09/1878 à Nouméa (98) avec BARAT Emilie Héloïse. Décédé le 22/11/1916 à Koumac (98). o PAGE Jean Marie Auguste Né le 13/12/1861 à Druillat (01). Décédé le 04/11/1862 à Druillat (01). o PAGE Francoise Née le 27/02/1864 à Druillat (01). <p>¹ <i>Note Générale : Condamné le 19 juillet 1866 aux travaux forcés à perpétuité pour s'être rendu complice d'un homicide volontaire commis avec préméditation et guet à pent en aidant ou assistant l'auteur dans les faits qui l'on préparé facilité ou consommés. Embarqué sur la Frégate l'Iphigénie le 12 février 1867 - peine commuée en 15 ans de Travaux Forcés le 9 juillet 1879. Mort à la coulé (mont dore) le 26 septembre 1883 - Matricule 642 ANOM H393 - http://anom.archivesnationales.culture.gouv.fr/osd/?dossier=/collection/bagne/H2446/&first=FRCAOM13_COLH78_0022_130&last=FRCAOM13_COLH78_0022_132&title=Registre%20matricules%20:%20H2446%\$%20Page,%20Jean%20Claude%\$%20Territoire%20:%20Nouvelle-Cal%3%A9donie</i></p>
--

4 Enfants

- PAGE Claudine (° 1853 + 1925)
- PAGE Jean Marie (° 1855 + 1916)
- PAGE Jean Marie Auguste (° 1861 + 1862)
- PAGE Francoise (° 1864)

16 Petits-enfants

- CHATENAY Claude Maurice (° 1875 + 1940)
- CHATENAY Paul Henri (° 1876 + 1929)
- CHATENAY Lucie Marie (° 1878 + 1961)
- CHATENAY Jeanne (° 1880 + 1969)
- CHATENAY Mathilde (° 1882 + 1970)
- CHATENAY Emile Lucien (° 1883 + 1903)
- CHATENAY Rose Valentine (° 1887 + 1888)
- CHATENAY Louis Alexandre (° 1888 + 1975)
- CHATENAY Georges Auguste (° 1892 + 1893)
- CHATENAY Charles Eugène Fernand (° 1893)

Etat des personnes étant Nées où Mariées où décédées où concessionnaires
dans la commune du Mont Dore

<ul style="list-style-type: none"> - PAGE Augustine Marie Emilie (° 1879 + 1902) - PAGE Marie Camille (° 1881) - PAGE Auguste Jean Marie (° 1883 + 1952) - PAGE Louis Eugène (° 1888 + 1959) - PAGE Jeanne Eugénie (° 1890 + 1974) - PAGE Reine Mathilde (° 1893 + 1943)
48 Arrières-petits-enfants
<ul style="list-style-type: none"> - CHATENAY Raymond - CHATENAY Jeanne - CHATENAY Mathilde Henriette Claudine Héléna (° 1908) - CHATENAY Edmond Pierre Dit Bébé (° 1911 + 1985) - CHATENAY Henri André Jacques (° 1914) - CHATENAY Lucie Marguerite (° 1917) - CHATENAY Roger Maurice (° 1921) - CHATENAY Jean Yves (° 1924) - CHATENAY André Albert (° 1928)
<ul style="list-style-type: none"> - CHATENAY Jean Maurice Emile (° 1906 + 1949) - CHATENAY Henri Marcel (° 1908 + 1980) - CHATENAY Paul (° 1912 + 1961) - CHATENAY Odette Félicie Claudine Paule (° 1916 + 2005) - CHATENAY Alfred André (° 1918 + 1960) - CHATENAY René Félix (° 1919) - CHATENAY Robert André (° 1924 + 1925) - SPAHR Claudine Augustine (° 1901 + 1957) - SPAHR Claude Émile Edouard (° 1908 + 1927) - ROLLAND Maurice - ROLLAND Roger - CHAINE Renée - CHAINE France - CHAINE Georges - CHATENAY Raymonde Henriette Jeanne (° 1913 + 2006) - CHATENAY Georges (° 1918) - CHATENAY Danielle (° 1931) - FABRE Léon Emile Jean-Marie (° 1899 + 1979) - FABRE Marguerite Mathilde Jeanne Marie (° 1900 + 1989) - FABRE Charles Auguste (° 1902 + 1902) - FABRE Augustine - FABRE Marcel - PAGE Charles Auguste (° 1905) - PAGE Louis Jean Marie (° 1910 + 1984) - PAGE Marie Louise (° 1913 + 2003) - PAGE Emile Paul (° 1914) - PAGE Augusta Emilie Madeleine (° 1916 + 1987) - PAGE Juliette Mathilde (° 1918) - PAGE Raymonde Marie (° 1920) - PAGE Odette - MOULEDOUS André (° 1912 + 1979) - MOULEDOUS Emile Henri Louis (° 1913 + 1940) - MOULEDOUS Jeanne (° 1915 + 2015) - MOULEDOUS Raymond Auguste Léon Dit Pickles (° 1918 + 2001) - MOULEDOUS Alain (° 1921 + 1961) - MOULEDOUS Marc (° 1931) - ENGLER Odile (° 1923) - ENGLER Marthe - ENGLER Georges

Etat des personnes étant Nées où Mariées où décédées où concessionnaires
dans la commune du Mont Dore

380. **PAILLARD** Albertine Anne Marie,

Fille de **PAILLARD** Jules, Exploitant de nickel & Chrome, Exploitant
Né le 05/12/1869 à La Chapelle-des-Pots (17).
Décédé le 19/10/1950 à Nouméa (98).
et de **JAOUEN** Virginie
Née le 09/11/1894 à Callac (22).
Décédée le 11/12/1973 à Nouméa (98).
Elle naît le 20/11/1921 à Baie du sud (98).

381. **PAILLARD** Jean Albert,

Fils de **PAILLARD** Jules, Exploitant de nickel & Chrome, Exploitant
Né le 05/12/1869 à La Chapelle-des-Pots (17).
Décédé le 19/10/1950 à Nouméa (98).
et de **JAOUEN** Virginie
Née le 09/11/1894 à Callac (22).
Décédée le 11/12/1973 à Nouméa (98).
Il naît le 04/11/1927 à Baie du sud (98).

382. **PAILLARD** Marie Clotilde Hermine ¹,

Fille de **PAILLARD** Théodore, Verrier
Né le 02/10/1818 à Bosc-Geffroy (76).
Décédé le 17/06/1872 aux Essarts-Varimpre (76).
et de **MERCIER** Pelagie
Née le 15/08/1823 à Neufchâtel-en-Bray (76).
Décédée le 04/04/1862 à Bosc-Geffroy (76).
Elle voit le jour le 06/04/1850 à Bosc-Geffroy (76).
Professions : Journalière.
Décédée le 04/03/1928 à Nouméa (98).



1 enfant est né de père non dénommé :

- o **PAILLARD** Jules
Né le 05/12/1869 à La Chapelle-des-Pots (17).
Marié en 1894 à New South Wales (Australie) avec **SINCLAIR** Margaret.
Marié le 14/03/1914 à Nouméa (98) avec **JAOUEN** Virginie.
Décédé le 19/10/1950 à Nouméa (98).

Mariée le 07/06/1882 à Bourail (98), avec **CHARRY** Pierre Dit Lacouère
Il voit le jour le 24/08/1829 à Merviel (09).
Professions : Cordonier.
Décédé le 23/03/1897 à Ducos (98), Ducos.

Mariée le 02/02/1907 au Mont-Dore (98), Prony, avec **HAMELIN** Paul Georges - 235 -
Professions : Minuer.
Il est né au Havre (76) le 03/10/1864.
Décédé en 1926 au Mont-Dore (98), Port Boisé.

¹ Note Générale : Condamné le 20 février 1880 à 5 ans de travaux forcés pour vols qualifiés - Arrivé sur le "Ernestine" le 15 octobre 1881 - matricule 139 / 76

Etat des personnes étant Nées où Mariées où décédées où concessionnaires
dans la commune du Mont Dore

Enfant

- PAILLARD Jules (° 1869 + 1950)

11 Petits-enfants

- PAILLARD Eugène (° 1895 + 1915)
 - PAILLARD Lionel Théodore (° 1897 + 1954)
 - PAILLARD Olivier Elwyn (° 1899 + 1978)
 - PAILLARD Lionel André (° 1914)
 - PAILLARD Juliette Alexandrine Albertine (° 1917 + 2003)
 - PAILLARD Mathilde - 383 - (° 1919 + 2014)
 - PAILLARD Albertine Anne Marie - 380 - (° 1921)
 - PAILLARD Rose Marguerite (° 1925)
 - PAILLARD Jeanne Anais (° 1925 + 2015)
 - PAILLARD Jean Albert - 381 - (° 1927)
 - PAILLARD Paule Michelle (° 1936)

383. PAILLARD Mathilde,

Fille de **PAILLARD Jules**, Exploitant de nickel & Chrome, Exploitant

Né le 05/12/1869 à La Chapelle-des-Pots (17).

Décédé le 19/10/1950 à Nouméa (98).

et de **JAOUEN Virginie**

Née le 09/11/1894 à Callac (22).

Décédée le 11/12/1973 à Nouméa (98).

Elle voit le jour à Baie du sud (98) le 10/07/1919.

Décédée le 10/12/2014 à Nouméa (98).

Mariée le 04/03/1939 à Nouméa (98), avec **MALAVAL Emilien Francois**

Il est né le 21/07/1911 à Nouméa (98).

Décédé le 29/10/1991 à Nouméa (98).

384. PALADINI Simone,

Fille de **PALADINI Isidore** Narcisse Ferdinand

Né le 20/06/1888 à Païta (98).

Décédé le 20/08/1977 à Païta (98).

et de **CARLOD Florine** Laurence

Née le 11/11/1892 à Nouméa (98).

Décédée le 24/01/1981 à Païta (98).

Elle naît le 20/02/1919 à Païta (98).

Décédée le 09/02/2002 au Mont-Dore (98).

385. PAPA VOINE Seraphine Sidonie,

Fille de **PAPA VOINE Edmond** Adolphe

Né le 04/08/1850 à Louviers (27).

Décédé le 06/10/1918 à Nouméa (98).

et de **GOSSE Sidonie**, Sans

Née le 16/10/1856 à Fontaine-le-Bourg (76).

Décédée le 14/06/1936 à Nouméa (98).

Elle naît à Ouégoa (98) le 08/04/1886.

Décédée le 25/09/1972 à Nouméa (98).

Mariée le 15/09/1906 au Mont-Dore (98), avec **DEROCHE Antoine** - 153 -

Etat des personnes étant Nées où Mariées où décédées où concessionnaires
dans la commune du Mont Dore

Il naît le 30/06/1883 à Nouméa (98).
Décédé le 16/01/1945 à Dumbéa (98).

386. **PAPIN** Alfred ¹,

Fils de **PAPIN** Jules Philibert

Né en 1801.

et de **BOUCHERON** Marie Victoire

Née en 1803.

Il est né à Orléans (45) le 27/09/1839.

Décédé le 17/05/1898 à Baie de Prony (98).

Professions : Employé de mine.

Marié le 28/04/1858 à Bussy-Saint-Georges (77), avec **GERVOISE** Juliènne Caroline

Elle voit le jour le 11/11/1841 à Breteuil (60).

Décédée le 12/08/1901 à Nouméa (98).

¹ *Note Générale : le 17 mai 1898, la gendarmerie découvrait en la baie des pirogues , le cadavre d'un individu dont les traits étaient méconnaissable. Que d'après les pièces du dossier il est bien établi que ce cadavre est celui du nommé Papin Albert.*

387. **PAQUET** François ¹,

Il naît à Dième (69) le 04/09/1831.

Décédé le 16/07/1889 à Baie du sud (98817).

Professions : Journalier.

¹ *Note Générale : Condamné en 1883 - Bagne en Nouvelle Calédonie Matricule 14906 - FR ANOM COL H528*

388. **PARAZOLS** Robert Laurent Auguste Lucien Marie ¹,

Fils de **PARAZOLS** Lucien, Médecin de 2^o classe

Né le 13/12/1869 à Saint-Laurent-de-la-Salanque (66).

Décédé le 18/08/1914 à Tonkin (Indochine).

et de **MERCIER** Joséphine Henriette Marie

Née le 18/08/1879 à Nouméa (98).

Décédée le 04/02/1943 à Nouméa (98).

Il naît le 02/12/1898 à Baie de Prony (98).

Décédé le 25/10/1918 à Vesles-et-Caumont (02).

¹ *Note Générale : Mobilisé le 01/05/1917. Mort pour la France - Médaille Militaire*

389. **PATIN** Gaston Hilaire ¹,

Fils de **PATIN** Jacques Philémon

et de **CORNEILLE** Prudence Césarine

Il naît à Rouen le 13/01/1862.

Décédé le 06/06/1903 à Baie de Prony (98), Kambo.

Professions : Chaisier.

Marié le 26/01/1892 à Rouen (76), avec **COEURDEROY** Marie Eugénie

Elle naît le 10/12/1859 à Neufchâtel-en-Bray (76).

¹ *Note Générale : Condamné le 17 octobre 1891 à 13 mois de prison et à la relégation pour vol - Embarqué le 27 décembre 1892 sur le "Calédonie"
Matricule 2400 - FR ANOM COL H1136*

Etat des personnes étant Nées où Mariées où décédées où concessionnaires
dans la commune du Mont Dore

390. **PELLEGRIN ; MAGNOGNA** Antoine ¹,

Il voit le jour en 1844 à Nice (06).
Décédé le 17/05/1877 au Mont-Dore (98), Plum.
Professions : Portefaix.

¹ *Note Générale : condamné au bagne en Nouvelle Calédonie en 1870 - Embarqué le 1 juin 1870 sur le "Néréide" - Matricule 3038
Tué d'un coup de feu par un colon*

391. **PÈNE** Héloïse Eugénie Jeanne,

Fille de **PÈNE** Jean-Baptiste Dit Pouchon, Colporteur
Né le 27/07/1849 à Générest (65).
Décédé le 12/11/1926 à Nouméa (98).
et de **JOUAN** Alphonsine Anne-Marie, Commerçante
Née le 12/11/1857 à Vannes (56).
Décédée le 27/11/1905 à Nouméa (98).
Elle voit le jour à Nouméa (98) le 09/12/1882.
Décédée le 25/06/1966.

Mariée le 15/07/1903 à Baie de Prony (98), Baie de Prony, avec **BABO** Ernest Louis - 25 -
Il naît à Brest (29) le 07/05/1872.
Décédé en 1936.

4 enfants sont nés de cette union :

- o **BABO** Jean Alexandre Ernest
Né le 28/06/1904 à Nouméa (98).
Marié le 23/07/1932 à Habphong (Tonkin) avec **MAVOIR** Gabrielle Marie.
Décédé le 25/04/1956 à Nouméa (98).
- o **BABO** Paule Noémie Suzanne
Née le 24/09/1906 à Nouméa (98).
- o **BABO** Germaine Yvonne Louise
Née le 15/05/1908 à Nouméa (98).
Mariée le 27/04/1929 à Yaté (98) avec **HARBULOT** Henri Albert Joseph.
Décédée le 04/05/1995 à Nouméa (98).
- o **BABO** Simone Raymonde
Née le 21/09/1911 à Koumac (98).
Unie avec **PARAZOLS** Claude.

4 Enfants

- BABO Jean Alexandre Ernest (° 1904 + 1956)
- BABO Paule Noémie Suzanne (° 1906)
- BABO Germaine Yvonne Louise (° 1908 + 1995)
- BABO Simone Raymonde (° 1911)

392. **PENE** Marcel Charles Eugène,

Fils de **PÈNE** Alexis Jean Eugène
Né le 15/02/1885 à La Foa (98).
Décédé en 1962 à Nouméa (98).
et de **DUPLESSIS** Laurence Marie
Née le 01/06/1888 à Toulon (83).

Etat des personnes étant Nées où Mariées où décédées où concessionnaires
dans la commune du Mont Dore

Décédée le 30/03/1981 à Nouméa (98).
Il est né à Nouméa (98) le 23/11/1908.
Décédé le 10/12/1911 à Baie de Prony (98).

393. **PÈNE-POUCHON** Marguerite Noémie Alice,

Fille de **PÈNE** Jean-Baptiste Dit Pouchon, Colporteur
Né le 27/07/1849 à Générést (65).
Décédé le 12/11/1926 à Nouméa (98).
et de **JOUAN** Alphonsine Anne-Marie, Commerçante
Née le 12/11/1857 à Vannes (56).
Décédée le 27/11/1905 à Nouméa (98).
Elle voit le jour à La Foa (98) le 24/07/1887.
Décédée le 21/04/1950 à Nouméa (98).

Mariée le 17/01/1907 à Baie du sud (98), avec **ISTIVIE** Georges Auguste Emile - 248 -
Il voit le jour le 26/07/1881 au Havre (76).
Décédé le 18/06/1908 à Koumac (98).

1 enfant est né de cette union :

- o **ISTIVIE** Gabrielle Noemie Alphonsine
Née le 17/02/1908 à Nouméa (98).
Unie avec **DECAQUERAY** Auguste.

Mariée le 09/09/1911 à Nouméa (98), avec **NOVELLA** Jean-Bapthiste
Il naît le 21/10/1866 à Pino (2B).

2 enfants sont nés de cette union :

- o **NOVELLA** André
- o **NOVELLA** Jean

Unie avec **NOVELLA** Jean Baptiste
Il est né à Pino (2B) le 26/04/1873.
Décédé en 1910 à Nouméa (98).

3 enfants sont nés de cette union :

- o **NOVELLA** Gabrielle
- o **NOVELLA** André Georges
Né le 15/05/1912 à Nouméa (98).
Marié le 13/01/1950 à Koumac (98) avec **TALON** Christiane Marie Paule.
Décédé le 30/11/1964 à Koumac (98).
- o **NOVELLA** Jean
Né le 02/11/1923 à Nouméa (98).
Uni avec **DECAQUERAY** Jean.

6 Enfants

- ISTIVIE Gabrielle Noemie Alphonsine (° 1908)
- NOVELLA André
- NOVELLA Jean
- NOVELLA Gabrielle
- NOVELLA André Georges (° 1912 + 1964)
- NOVELLA Jean (° 1923)

394. **PERRAUD** Raymond Jean Francois,

Fils de **PERRAUD** Augustin Francois
Né en 1882.

Etat des personnes étant Nées où Mariées où décédées où concessionnaires
dans la commune du Mont Dore

<p>Décédé le 20/05/1943 à Nouméa (98). et de BOISSERY Henriette Ernestine Catherine Née le 16/09/1889 à Nouméa (98). Décédée le 13/06/1967 à Nouméa (98). Il est né le 28/02/1913 à Pont Des Français - Le Mont-Dore (98). Professions : Magistrat. Décédé le 23/08/1944 à Toulon (83).</p>
<p>Marié le 18/02/1939 à Nouméa (98), avec BES Andrée Elle est née le 14/06/1920 à Laroque-des-Albères (66). Décédée le 02/12/1995 à Paris 04° (75).</p>
<p>I enfant est né de cette union :</p>
<p>o PERRAUD Jacques Michel André Né le 24/05/1940 à Nouméa (98). Marié le 05/08/1969 à Lyon (69) avec WOLFF Marion Fany.</p>

Enfant

- PERRAUD Jacques Michel André (° 1940)

<p>395. PERRAULT Louis Alexandre Claude,</p>
<p>Fils de PERRAULT Louis Né le 02/05/1843. Décédé le 31/05/1898 à Nouméa (98). et de DANGALY Mélanie Théotiste Née le 20/02/1847 à Saint-Georges-d'Oléron (17). Décédée le 27/12/1901 à Nouméa (98). Il est né le 20/01/1884 à Nouméa (98). Décédé le 20/06/1939 à Nouméa (98).</p>
<p>Marié le 15/01/1921 au Mont-Dore (98), avec LODS Julienne Louise - 305 - Elle est née à Nouméa (98) le 16/05/1898. Décédée le 03/10/1978 à Nouméa (98).</p>

<p>396. PESCHIÉ Vincent¹,</p>
<p>Fils de PESCHIÉ Joseph et de DOROSA Madeleine Il voit le jour à Naple (Italie) le 03/12/1848. Décédé le 24/07/1904 à Baie de Prony (98), Baie Nord. Professions : Mineur.</p>
<p>¹ Note Générale : Condamné le 21 mars 1892 à 2 ans de prison et à la relégation pour vol - Embarqué le 11 juin 1895 sur le "Calédonie" Matricule 3214 - FR ANOM COL H1141</p>

<p>397. PETIT Joseph¹,</p>
<p>Il naît le 30/10/1864 à Rebeuville (88). Décédé le 06/07/1889 à Baie du sud (98817). Professions : Domestique.</p>
<p>¹ Note Générale : condamné au bagne de Nouvelle Calédonie en 1882 Cote FR ANOM COL H 532 Matricule n°14147</p>

Etat des personnes étant Nées où Mariées où décédées où concessionnaires
dans la commune du Mont Dore

398. **PEYREFITTE** Casimir¹,

Il naît vers 1845 .

Décédé le 01/05/1917 à Baie du sud (98).

¹ Note Générale : condamné au bagne de Nouvelle Calédonie en 1875 Cote FR ANOM COL H 1561 Matricule n°

399. **PEYRONNET** Victor Louis Marie,

Fils de **PEYRONNET** Victor Louis Marie, Boulanger

Né le 28/02/1896 à Nouméa (98).

Décédé le 18/11/1944 à Nouméa (98).

et de **LODS** Eugénie Jeanne

Née le 26/05/1903 à Nouméa (98).

Décédée le 25/03/1990 à Nouméa (98).

Il est né le 30/07/1924 .

Décédé en 1975 au Mont-Dore (98).



Uni avec **LEROUX** Ghislaine

Elle naît à Moindou (98).

Décédée à Nouméa (98).

400. **PIERRON** Aline Albertine,

Fille de **PIERRON** Albert Eugène

Né le 14/06/1874 à Pouxoux (88).

Décédé le 10/06/1902 à Ponérihouen (98).

et de **ROSSARD** Hélène

Née le 24/08/1881 à Ponérihouen (98).

Décédée le 20/06/1919 à Ile de Vaté (Nelle Hébr).

Elle est née le 31/08/1900 à Ponérihouen (98).

Décédée le 17/02/1922 à La Foa (98), Farino.

Mariée au Mont-Dore (98), avec **BELLIER** Francois Salvator - 40 -

Il est né le 15/01/1885 à Baie de Prony (98), Prony.

Décédé le 31/08/1955 à Dumbéa (98).

4 enfants sont nés de cette union :

o **BELLIER** Louis - 42 -

o **BELLIER** Raymond

Né le 09/01/1919 à Dumbéa (98).

Uni avec **DRECQ** Raymonde.

o **BELLIER** Julien Joseph Alain

Né le 20/09/1920 à Dumbéa (98).

Décédé le 29/05/1937 à Nouméa (98).

o **BELLIER** Yvonne

Née en 1921.

Unie avec **MONCHENY** .

Mariée le 19/10/1921 à Nouméa (98), avec **BERNANOS** Jules Paul

Il voit le jour le 28/09/1888 à Nouméa (98).

Décédé le 11/10/1976 à Nouméa (98).

4 Enfants

Etat des personnes étant Nées où Mariées où décédées où concessionnaires
dans la commune du Mont Dore

- BELLIER Louis - 42 - (° 1916 + 1982)
- BELLIER Raymond (° 1919)
- BELLIER Julien Joseph Alain (° 1920 + 1937)
- BELLIER Yvonne (° 1921)

Petit-enfant

- BELLIER Raymond

401. **PINDIVIC** Jean Francois Marie,

Il est né à Morlaix (29) le 20/06/1848.
Décédé le 15/10/1908 à Baie du sud (98).
Professions : Marin.

402. **PIONNIER** Jean Nestor,

Il est né à Bouxieres-sous-Froidmont (54) le 26/02/1841.
Décédé le 11/05/1929 à La Conception - Mont Dore (98).
Professions : Missionnaire.

403. **PLASSE** Antonin,

Il voit le jour à Ranchal (69) le 11/12/1864.
Décédé en 1956 au Mont-Dore (98).
Professions : Missionnaire.

404. **POCHON** Joseph,

Il naît le 19/03/1870 au Bodéo (22).
Décédé en 1962 au Mont-Dore (98).
Professions : Missionnaire.

405. **POGGI** Dominique Constant Toussaint,

Fils de **POGGI** Charles Francois Léon Pierre Louis, Surveillant Militaire
Né le 03/03/1852 à Sant'Andréa-di-Bozio (2B).
et de **OTTOMANI** Joséphine
Née le 04/01/1866.
Il voit le jour à Baie de Prony (98) le 04/09/1897.
Décédé le 10/05/1898 à Baie de Prony (98).

406. **POLYTE** Alexandre Joseph¹,

Il est né à Tourcoing (59) le 13/05/1827.
Décédé le 11/06/1878 à Baie de Prony (98).
Professions : Ouvrier tisseur.

Marié le 27/09/1855 à Paris (75), avec **BOURGEOIS** Marie Pierrette
Elle voit le jour vers 1830.
Décédée en 1865 à Paris (75).

¹ Note Générale : Condamné 12 janvier 1866 à 20 ans de travaux forcés pour assassinat de sa femme -
Matricule 521 - FR ANOM COL H395 Embarqué sur "l'Iphigénie" le 12 février 1867

Etat des personnes étant Nées où Mariées où décédées où concessionnaires
dans la commune du Mont Dore

407. PONCELET Hélène Henriette,	
Fille de PONCELET Marie Paul Joseph Onésime, Forgeron Taillandier Né le 16/06/1873 à Senard (55). Décédé le 02/07/1934 à Thio (98). et de FACIO Celina Née le 19/09/1884 à Nouméa (98). Décédée le 03/07/1930 à Nouméa (98). Elle est née le 28/12/1909 à Thio (98). Décédée le 11/01/2003 au Mont-Dore (98).	
Mariée le 21/07/1928 à Nouméa (98), avec JAROSSAY Alexandre Alphonse Joseph Il naît le 21/11/1904 à Dumbéa (98). Décédé le 05/06/1989 à Nouméa (98).	
3 enfants sont nés de cette union :	
o JAROSSAY Guy	
o JAROSSAY Renée	
o JAROSSAY Serge	

3 Enfants

- JAROSSAY Guy
- JAROSSAY Renée
- JAROSSAY Serge

408. PONE Alphonse Jean Claude ¹ ,
Il voit le jour à Pelousey (25) le 24/08/1845. Décédé le 14/08/1896 à Baie du sud (98817). Professions : Journalier.
¹ Note Générale : Condamné en 1889 - Bagne en Nouvelle Calédonie Matricule 1513 - FR ANOM COL H1149

409. POTTIN Henri Alexandre ¹ ,
Il naît en 1847 à Pont-de-l'Arche (27). Décédé le 16/08/1919 au Mont-Dore (98). Professions : Employé d'octroi.
¹ Note Générale : Condamné au bagne de Nouvelle Calédonie en 1874 - Embarqué sur "Le Var" le 1 mars 1875 et arrivé à Nouméa le 23 juillet 1875 - Matricule n° 7365 / 12880

410. POULHÈS Alphonse,
Il est né le 02/08/1882 à Cantoin (12). Décédé en 1956 à Saint Louis (98). Professions : Missionnaire.

Etat des personnes étant Nées où Mariées où décédées où concessionnaires
dans la commune du Mont Dore

411. **PRADINES** Maurice,

Il naît à Vals-le-Chastel (43) le 28/01/1914.
Décédé en 2002 à Saint Louis (98).
Professions : Missionnaire.

412. **PRÉVOT** Louise Stéphanie,

Fille de **PRÉVOT** Jean Baptiste Séraphin, Surveillant des télégraphes
Né le 04/06/1864 à Villers-Guislain (59).
Décédé le 06/12/1947 à Pouembout (98).
et de **ALEXIS** Adélaïde Rose Louise
Née le 15/02/1877 à Canet (34).
Décédée le 25/11/1936 à Nouméa (98).
Elle naît à Nouméa (98) le 29/04/1899.
Décédée le 04/03/1986 au Mont-Dore (98).

Mariée le 30/01/1923 à Houaïlou (98), avec **KABAR** Louis Noel
Il voit le jour le 24/12/1898 à Ponérihouen (98).
Décédé le 12/10/1958 à Nouméa (98).

1 enfant est né de cette union :

- o **KABAR** Paule Camille
Née en 1925.
Mariée le 09/12/1950 à Nouméa (98) avec **BLOC** René Francois Paul Marie.
Décédée en 2014.

Enfant

- KABAR Paule Camille (° 1925 + 2014)

413. **PUECH** Jean Baptiste,

Il voit le jour le 12/03/1878 à La Salvetat-Peyralès (12).
Décédé le 20/07/1961 à Saint Louis (98).
Professions : Missionnaire.

R

414. **RAFFEGEAU** Elie,

Il est né à Villedieu-la-Blouère (49) le 02/12/1841.
Décédé le 13/06/1912 à Saint Louis (98).
Professions : Frère coadjuteur mariste.

415. **RAMBAUD** Henri¹,

Fils de **RAMBAUD** Pierre Louis
et de **HOUZÉ** Onézime Dédirée
Il naît le 15/12/1859 à Paris (75).
Décédé le 17/01/1903 à Baie de Prony (98), Baie Nord.
Professions : Cuisinier.

¹ Note Générale : condamné au bagne de Nouvelle Calédonie en 1892 Cote FR ANOM COL H 1156 Matricule n° 2635

Etat des personnes étant Nées où Mariées où décédées où concessionnaires
dans la commune du Mont Dore

416. **RANSON** Pierre Nicolas Frumence ¹,

Il est né à Hardivillers (60) le 29/06/1853.
Décédé le 14/10/1897 à Baie du sud (98817).
Professions : Charretier.

¹ Note Générale : Condamné en 1893 - Bagne en Nouvelle Calédonie Matricule 2845 - FR ANOM COL H1156

417. **RAVERAT** Eloi François ¹,

Fils de **RAVERAT** Francois
et de **MERAGE** Renée
Il est né à Meulin (71) le 30/04/1857.
Décédé le 03/06/1905 à Baie de Prony (98), Baie N'Go.
Professions : Fabricant de jouets.

¹ Note Générale : Condamné le 14 aout 1876 à 8 ans de travaux forcés et 20 ans de surveillance pour vols qualifiés - Embarqué sur le "Tage" le 27 décembre 1876
Matricules 9037 - 4491 - FR ANOM COL H740

418. **RAYEZ** Jean Chrisostôme ¹,

Il voit le jour le 27/02/1827 à Abbeville-Saint-Lucien (60).
Décédé le 09/05/1906 au Mont-Dore (98).
Professions : Manoeuvre.

¹ Note Générale : Condamné au Bagne de Nelle Calédonie en 1874 - Embarqué sur le "Calvados le 2 septembre 1874
Arrivé le 18 janvier 1875 - Matricule n° 6659 / 3871

419. **REBOUL** Joseph,

Il naît à Pignans (83) le 21/06/1821.
Décédé en 1910 à La Conception (98).
Professions : Missionnaire.

420. **RENAUD** Francois Dit Raton ¹,

Fils de **RENAUD** Francois
et de **HUBERT** Jeanne
Il est né le 24/01/1856 à Civaux (86).
Décédé le 30/09/1904 à Baie de Prony (98), Baie N'Go.
Professions : Journalier.

Uni avec **DÉMÉNÉ** Judith
Elle est née en 1685 au Château-d'Oléron (17).
Décédée le 07/12/1770 au Château-d'Oléron (17).

¹ Note Générale : Condamné le 12 aout 1879 à 5 ans de travaux forcés pour vols qualifiés - Embarqué sur le "Tage" le 8 novembre 1879
Matricules 11535 - 4450 - 1919 - FR ANOM COL H223

Etat des personnes étant Nées où Mariées où décédées où concessionnaires
dans la commune du Mont Dore

421. **RENOULT** Thimoléon¹,

Il voit le jour à Soings-en-Sologne (41) le 31/07/1865.
Décédé le 06/12/1887 à Baie du sud (98817).
Professions : Sabotier.

¹ Note Générale : Condamné en 1886 - Bagne en Nouvelle Calédonie Matricule 17117 - FR ANOM COL H540

422. **RÉVEILLON** Edouard,

Fils de **RÉVEILLON** Henri
Né le 24/10/1877 à Bourail (98).
Décédé le 30/09/1947 à Pouembout (98).
et de **FRICOTTE** Marie
Il naît à Gomen (98) le 06/05/1911.
Décédé le 19/01/1972 au Mont-Dore (98).

Uni avec **PAMA DOUMY** Louise
Elle est née le 29/01/1913 à Gomen (98).
Décédée le 17/04/1984 à Gomen (98).

423. **REY** Maurice Jean,

Fils de **REY** Florentin Jules, Comptable à Prony
Né le 17/11/1873 à Castelnaudary (11).
et de **PEZRON** Jeanne Julia
Née le 01/02/1880 à Ponérihouen (98).
Il naît le 06/02/1906 à Baie de Prony (98), Carénage.
Décédé en 2001 à Nouméa (98).

Uni avec **N'GUYEN PHAM**
Elle voit le jour en 1914.
Décédée en 2009.

424. **REYMOND** Jeanne Marie¹,

Elle est née le 01/07/1841 à Brives-Charensac (43).
Décédée le 03/04/1905 à Saint-Louis - Mont Dore (98).
Professions : Sœur Sainte-Marine.

¹ Note Générale : Décédée d'une maladie du cœur" à La Conception

425. **RIMBERT** Marie Véronique,

Elle est née le 15/03/1873 à Sens-de-Bretagne (35).
Décédée le 04/10/1946 à Saint Louis (98).
Professions : Sœur missionnaire.

426. **RIOU** Jean François Dit Louis¹,

Fils de **RIOU** Jean
et de le **BOULET** Marie Françoise
Il naît le 03/04/1861 à Locarn (22).
Décédé le 09/12/1901 à Baie de Prony (98), Cap tendu.
Professions : Machiniste.

Etat des personnes étant Nées où Mariées où décédées où concessionnaires
dans la commune du Mont Dore

¹ Note Générale : Condamné le 21 janvier 1893 à 6 mois de prison et à la relégation pour vol - Embarqué le 5 mars 1894 sur le "Calédonie"
Matricule 2850 - FR ANOM COL H1162

427. **RIVAL** Andrée Albertine,

Fille de **RIVAL** André Albert

Né le 11/08/1860 à Bordeaux (33).

Décédé le 12/08/1907 à Nouméa (98).

et de **WALKER** Jessie

Née le 10/07/1869 à Boulouparis (98).

Décédée le 13/05/1928 à Nouméa (98).

Elle est née au Mont-Dore (98) le 24/12/1907.

Décédée le 02/12/1984 à Sydney (Australie).

Mariée le 30/07/1941 à Nouméa (98), avec **LUCIEN** Etienne Ignace

Il naît le 01/02/1908 à La Foa (98).

428. **RIVAL** Angéline Marie,

Fille de **RIVAL** André Albert

Né le 11/08/1860 à Bordeaux (33).

Décédé le 12/08/1907 à Nouméa (98).

et de **WALKER** Jessie

Née le 10/07/1869 à Boulouparis (98).

Décédée le 13/05/1928 à Nouméa (98).

Elle est née à St louis 98800 le 27/08/1900.

Décédée le 30/01/1980 à Nouméa (98).

Mariée le 14/12/1930 au Mont-Dore (98), Saint Louis, avec **LUCIEN** Henri Eugène Marie - 309 -

Il est né à Nouméa (98) le 15/07/1899.

Décédé le 21/09/1965 au Mont-Dore (98).

1 enfant est né de cette union :

o **LUCIEN** Andre Louis Albert

Né le 20/04/1921 à Nouméa (98).

Marié le 04/06/1949 à Nouméa (98) avec **MAGNIER** Germaine Marthe Julia Dite Doudou.

Décédé le 12/06/1995 à Nouméa (98).

Enfant

- **LUCIEN** Andre Louis Albert (° 1921 + 1995)

5 Petits-enfants

- **LUCIEN** Christian (° 1950)

- **LUCIEN** Bernard (° 1950)

- **LUCIEN** Jacqueline (° 1951)

- **LUCIEN** Robert (° 1954)

- **LUCIEN** Monique (° 1956)

429. **RIVAL** Cécile Marie,

Fille de **RIVAL** André Albert

Né le 11/08/1860 à Bordeaux (33).

Etat des personnes étant Nées où Mariées où décédées où concessionnaires
dans la commune du Mont Dore

Décédé le 12/08/1907 à Nouméa (98).
et de **WALKER** Jessie
Née le 10/07/1869 à Boulouparis (98).
Décédée le 13/05/1928 à Nouméa (98).
Elle est née le 10/10/1894 à Nouméa (98).
Décédée le 21/05/1966 à Nouméa (98).

Mariée le 30/09/1911 au Mont-Dore (98), avec **LECA** Pierre Antoine - 277 -
Il naît à Pouembout (98) le 23/04/1887.

430. **RIVAL** Paul Léon,

Fils de **RIVAL** André Albert
Né le 11/08/1860 à Bordeaux (33).
Décédé le 12/08/1907 à Nouméa (98).
et de **WALKER** Jessie
Née le 10/07/1869 à Boulouparis (98).
Décédée le 13/05/1928 à Nouméa (98).
Il naît le 07/09/1905 au Mont-Dore (98).
Décédé le 21/10/1965 à Sydney (Australie).

Marié le 16/06/1920 à Nouméa (98), avec **SAINT AROMAIN** Augustine Alice
Elle est née le 04/06/1903 à Nouméa (98).

431. **ROLLY** René Victor Camille,

Fils de **ROLLY** Jacques Jean Marie Gustave
Né le 04/04/1855 à Montaud (38).
Décédé le 13/04/1925 à Nouméa (98).
et de **VINCENT** Marie
Née le 08/12/1864 à Saint-Andre (974).
Décédé le 10/05/1956 à Pont Des Français - Le Mont-Dore (98).

Marié à Nouméa (98), avec **CREUGNET** Amanda Marie
Elle est née à Nouméa (98) le 27/10/1899.
Décédée le 10/02/1983 à Nouméa (98).

1 enfant est né de cette union :

- o **ROLLY** Renée
Née le 28/03/1927.
Unie avec **DUMOUTIER** Paul.

Enfant

- **ROLLY** Renée (° 1927)

432. **ROSSET** Antoine Siméon Dit Antony Vilcourt¹,

Fils de **ROSSET** Clement, Facteur
Né le 07/11/1789 à Montgaren (38).
Décédé le 14/09/1857 à Saint-Denis (974).
et de **PITOU** Marie céline Laure
Née le 14/01/1811 à Saint-Benoit (974).
Décédée le 09/04/1859 à Saint-Denis (974).
Il est né en 1837 à Saint-Denis (974).
Décédé le 18/02/1898 à Baie de Prony (98).
Professions : Menuisier.

Etat des personnes étant Nées où Mariées où décédées où concessionnaires
dans la commune du Mont Dore

Marié le 18/11/1862 à Sainte-Suzanne (974), avec TIRET Dorothée Celine Elle naît à Sainte-Suzanne (974) en 1836.
Marié vers 11/1874 à Saint-Benoit (974), avec ROBERT Clémence Elle naît en 1860 à Saint-Benoit (974). Décédée le 02/06/1886 à Bras-Panon (974).
1 enfant est né de cette union :
o VILCOURT Louisia Marie Née le 14/07/1875 à Saint-Benoit (974). Mariée le 11/02/1899 à Bras-Panon (974) avec BRUN Jean-Baptiste.
¹ Note Générale : Condamné le 21 novembre 1889 à 1 an de prison et à la relégation pour vol - Embarqué le 17 octobre 1894 sur la "Calédonie" - Matricule 1958 - FR ANOM COL H1168

Enfant

- VILCOURT Louisia Marie (° 1875)

433. ROUEL ¹ ,
Décédé en 1867 au Mont-Dore (98). Professions : Pecheur.
Uni avec X
¹ Note Générale : Il habitait sur l'ilot charbon dans la baie du Mont Dore en 1867 et allait vendre son poisson à Nouméa. En 1896 a son retour par un temps de cyclone son embarcation coula sous les yeux de sa femme. Sa femme attendit quelques jours en espérant le passage d'un Bateau, mais en vain..... Elle pris la table de sa cuisine, la mis a l'envers et remonta les cotés avec des planches et se mis en route pour la grande terre, laissant ses 2 enfants sur l'ilot Des gents la trouvaient évanouie sur la plage et allèrent chercher les enfants

434. ROUEL Alphonse,
Il est né le 04/09/1887 à Saint-Bonnet-près-Orcival (63). Décédé en 1969 à Saint-Louis - Mont Dore (98). Professions : Missionnaire.

435. ROULET François ¹ ,
Il est né à Champignelles (89) le 07/05/1828. Décédé le 09/09/1884 à Baie du sud (98). Professions : Frotteur.
¹ Note Générale : Condamné en 1883 - Bagne en Nouvelle Calédonie Matricule 14847 - FR ANOM COL H398

436. ROUSSEAU Andrée Germaine Clémence Odette,
Fille de ROUSSEAU Jules Auguste, Employé de crèmerie - charpentier de marine Né le 05/09/1869 à Nouméa (98). Décédé le 17/11/1962 à Nouméa (98). et de MERLO Elisca Marie Née le 11/09/1879 à Ponérihouen (98).

Etat des personnes étant Nées où Mariées où décédées où concessionnaires
dans la commune du Mont Dore

<p>Décédée le 15/11/1951 à Nouméa (98). Elle voit le jour à Nouméa (98) le 08/07/1914. Décédée le 16/05/1997 au Mont-Dore (98).</p>
<p>Mariée le 29/08/1931 à Thio (98), avec GASTAUD Ernest Victor Henri Il voit le jour en 1908 . Décédé en 1974.</p>

<p>437. Lina Elise Marie, Fille de Joseph Né le 20/03/1839 à Dunkerque (59). Décédé le 03/03/1895 à Nouméa (98). et de JAMES Catherine Née en 11/1858 à Sydney - Australie. Décédée le 11/02/1903 à Nouméa (98). Elle voit le jour le 09/01/1880 à Nouméa (98). Décédée le 04/01/1935 à Nouméa (98).</p>
<p>Mariée en 1896, avec GAUHAROU Pascal Jean Emile Aimé Il voit le jour le 25/06/1872 à Nouméa (98). Décédé le 23/03/1924 à Nouméa (98). Professions : Commissaire de police adjoint.</p>
<p>2 enfants sont nés de cette union :</p>
<p>o GAUHAROU Emilie Marie Olga Née le 16/01/1897 à Nouméa (98). Décédée le 04/04/1903 à Koumac (98).</p>
<p>o GAUHAROU Emile Henri Paul Né le 31/12/1899 à Nouméa (98). Marié en 1923 avec NEWLAND Emilie. Décédé le 11/10/1975 à Nouméa (98).</p>
<p>Mariée le 17/08/1912 au Mont-Dore (98), avec CHANTREUX Paul Léon - 104 - Il est né à Aisonville-et-Bernoville (02) le 25/12/1875. Décédé le 22/03/1955 à Nouméa (98).</p>
<p>4 enfants sont nés de cette union :</p>
<p>o CHANTREUX Marcelle Née le 11/03/1906. Décédée le 28/05/1916.</p>
<p>o CHANTREUX Edmond Né le 24/01/1908. Décédé le 21/01/1973.</p>
<p>o CHANTREUX André Né le 25/03/1910. Décédé le 05/04/1987.</p>
<p>o CHANTREUX Clémence Née le 28/03/1912.</p>

6 Enfants

- GAUHAROU Emilie Marie Olga (° 1897 + 1903)
- GAUHAROU Emile Henri Paul (° 1899 + 1975)
- CHANTREUX Marcelle (° 1906 + 1916)
- CHANTREUX Edmond (° 1908 + 1973)
- CHANTREUX André (° 1910 + 1987)
- CHANTREUX Clémence (° 1912)

Etat des personnes étant Nées où Mariées où décédées où concessionnaires
dans la commune du Mont Dore

438. **ROY** Jean Baptiste Gustave ¹,

Il est né le 22/12/1842 à Isle-Aumont (10).

Décédé le 03/03/1883 au Mont-Dore (98).

Professions : Manoeuvre.

¹ *Note Générale : Condamné au baigne en Nouvelle Calédonie en 1872 - Embarqué sur la Garonne le 3 aout 1873 et arrivée à Nouméa le 18 décembre 1873 Cote FR ANOM COL H 398 Matricule n° 5314*

S

439. **SABATHIER** François Hippolyte ¹,

Fils de **SABATHIER** François

et de **CAMUS** Marguerite

Il naît à Saint-Affrique (12) le 21/01/1853.

Décédé le 29/02/1880 à Baie du sud (98).

Professions : Charretier.

¹ *Note Générale : Condamné en 1875 - Baigne en Nouvelle Calédonie Matricule 8192 - FR ANOM COL H399*

440. **SAÏD BEN ALIA** ¹,

Il est né à Oran (Algérie) en 1855.

Décédé le 26/04/1897 à Baie du sud (98817).

Professions : Journalier.

¹ *Note Générale : condamné au baigne de Nouvelle Calédonie en 1891 Cote FR ANOM COL H 1173 Matricule n°2214*

441. **SALBER** Louis ¹,

Fils de **SALBER** Louis

et de **SALBERT** Marguerite

Il voit le jour le 16/04/1850 à Zellenberg (68).

Décédé le 03/10/1900 à Baie de Prony (98).

Professions : Manoeuvre.

¹ *Note Générale : condamné le 27 février 1883 à 6 ans de travaux forcés et 10 ans de surveillance pour faux en écritures publique - Embarqué le 7 aout 1883 sur la "Loire" Cote FR ANOM COL H 1525 Matricule n° 14540 / 6761 / 187 / 8461*

442. **SALIGNE** Anne Marie Anna ¹,

Fils de **SALIGNE** François

Né le 07/07/1810 à Daux (31).

Décédé le 17/03/1871 à Paris 17° (75).

et de **BURLE** Madeleine

Née le 06/02/1811 à La Verdière (83).

Décédée après 1887.

Il voit le jour le 18/10/1846 à Paris (75).

Décédé le 12/03/1886 à Baie du sud (98), Prony Baie du sud.

Professions : Jeune fille de Paris.

Marié le 27/11/1873 à Nouméa (98), avec **POINÇON** Pierre

Etat des personnes étant Nées où Mariées où décédées où concessionnaires
dans la commune du Mont Dore

Il naît le 13/04/1835 à Chaingy (45).
Décédé le 06/02/1891 à Houaïlou (98).

¹ *Note Générale : Le gouverneur Guillain, premier des Gouverneurs militaire, prend ses fonctions le 2 juin 1862 et, soucieux de créer un peuplement Calédonien, prie le Ministre de la Marine et des Colonies de bien vouloir demander au directeur de l'assistance Publique de Paris, si l'espoir d'un mariage et d'une place, n'entraînerait quelques unes de ses élèves en Nouvelle Calédonie
c'est un Troisième groupe de 37 jeunes filles qui arrivera à bord de " Fénélon " en octobre 1873. Ces demoiselles avaient chacune un trousseau. 17 d'entre-elles sont émigrantes auxquelles l'administration ne doit à leur arrivée, ni logement, ni nourriture, ni aucune assistance. Libre de se placer comme elles l'entendront.
Elle a disparue subitement en mer dans le canal Wodding le 12 mars 1886*

443. **SALLES** Marie Elisabeth Paule Madeleine,

Fille de **SALLES** Auguste Jean

Né le 02/06/1884 à Nouméa (98).

Décédé le 15/01/1941 à Nouméa (98).

et de **LEAUDAIS** Marie Alexandrine Suzanne

Née le 13/08/1892 à Nouméa (98).

Décédée le 15/01/1941 à Nouméa (98).

Elle naît au Mont-Dore (98) le 02/07/1920.

Mariée le 27/12/1935 à Bourail (98), avec **VELAYOUDOM** René Xavier

Il naît à Bourail (98) le 06/12/1912.

Professions : Cultivateur.

1 enfant est né de cette union :

o **VELAYOUDOM** yvon René

Né le 20/11/1936 à Bourail (98).

Uni avec **DUVIVIER** Micheline Marie georgette.

Enfant

- VELAYOUDOM yvon René (° 1936)

5 Petits-enfants

- VELAYOUDOM Jean-Yves René Marie (° 1958)

- VELAYOUDOM Marilyn Michelle (° 1960)

- VELAYOUDOM Philippe Yvon Marie (° 1961)

- VELAYOUDOM Bernard André Emile (° 1962)

- VELAYOUDOM Christelle Dominique Martine (° 1974)

3 Arrières-petits-enfants

- VELAYOUDOM Laurent Yves Yvon (° 1979)

- VELAYOUDOM Jérôme Paul René (° 1982)

- VELAYOUDOM Sébastien Victor Jean-Yves (° 1990)

444. **SALMON** Eugène Elie Albertin,

Fils de **SALMON** Elie Achille

Né le 27/09/1867 à Yaté (98).

Décédé le 25/08/1914 à Nouméa (98).

et de **TÉTON** Joséphine Berthe

Née le 31/08/1873 à Bourail (98).

Etat des personnes étant Nées où Mariées où décédées où concessionnaires
dans la commune du Mont Dore

Décédée le 14/04/1918 à Nouméa (98).
Il naît le 26/05/1893 à Bourail (98).
Décédé le 24/04/1982 au Mont-Dore (98), Nakety.

Marié le 15/12/1922 à Païta (98), avec **BOISSERY** Louise Alixe
Elle est née le 26/11/1903 à Nouméa (98).
Décédée le 16/01/1981 à Nouméa (98).

445. **SALVAR** Louis Charles,

Fils de **SALVAR** Joseph
et de **QUIDU** Josèphe
Il est né à Ploërdut (56) le 06/07/1880.
Professions : Jardinier chauffeur.

Marié le 26/03/1927 au Mont-Dore (98), Plum, avec **LATHUMIE** Marie Doxile - 271 -
Elle naît à Nouméa (98) le 05/11/1876.
Décédée le 29/03/1951 à Nouméa (98).

446. **SAM** Marguerite,

Fille de **SAM** Chinois
Né en 1840.
et de **LAGENTIE** Femme Indigène
Née en 1850.
Elle voit le jour le 06/06/1869 à Baie de Prony (98), Ilots hugon.
Décédée le 03/12/1942 à La Foa (98).

Mariée le 06/02/1908 à La Foa (98), Dogny, avec **GOISAVOST** Joseph François
Il voit le jour à Denée (49) le 27/01/1866.
Décédé le 27/05/1932 à La Foa (98).
Professions : Militaire - Colon "Feillet".

10 enfants sont nés de cette union :

o **GOISAVOST** Renée Louise
Née le 20/11/1891 à Nouméa (98).
Mariée le 29/04/1910 à Nepoui (98) avec **BLACK** Joseph.
Décédée le 24/03/1960 à Nouméa (98).

o **GOISAVOST** Charles Aimé
Né le 09/09/1893 à Moindou (98).
Marié le 17/07/1925 à La Foa (98) avec **NGUYEN van CHAN** Françoise Julie.
Décédé en 1974.

o **GOISAVOST** Cécile Marguerite
Née le 23/07/1896 à Moindou (98).
Mariée le 21/01/1916 à La Foa (98) avec **DEBUIRE** Jules Henri.
Décédée à La Foa (98).

o **GOISAVOST** Léonie
Née le 06/06/1899 à La Foa (98).
Mariée le 02/02/1921 à La Foa (98) avec **BLANDIN** Edouard.
Décédée le 22/07/1970 à Nouméa (98).

o **GOISAVOST** Christian Joseph
Né le 01/02/1902 à La Foa (98).
Marié le 08/06/1929 à La Foa (98) avec **CAGNON** Marcelle Elise.
Décédé le 25/07/1985 à Nouméa (98).

o **GOISAVOST** Christine Yvonne
Née le 15/05/1904 à La Foa (98).
Mariée le 03/06/1922 à La Foa (98) avec **CHALANDON** Edouard Marie.

Etat des personnes étant Nées où Mariées où décédées où concessionnaires
dans la commune du Mont Dore

<p>o GOISAVOST Désiré Paul Né le 26/04/1906 à La Foa (98). Marié le 23/10/1933 à Canala (98) avec CAGNON Marie Marthe - 86 -. Décédé le 02/12/1968 à La Foa (98).</p>
<p>o GOISAVOST Rachelle Suzanne Née le 06/05/1908. Mariée le 19/11/1940 à La Foa (98) avec DUBUISSON Alcide Jules.</p>
<p>o GOISAVOST Almerine Inès Née le 22/02/1910 à La Foa (98). Mariée le 21/04/1929 à La Foa (98) avec BONN Horace Edouard Dit Toto. Décédée le 25/06/1983 à La Foa (98).</p>
<p>o GOISAVOST Edmond Narcisse Né le 20/11/1911.</p>

10 Enfants

- GOISAVOST Renée Louise (° 1891 + 1960)
- GOISAVOST Charles Aimé (° 1893 + 1974)
- GOISAVOST Cécile Marguerite (° 1896)
- GOISAVOST Léonie (° 1899 + 1970)
- GOISAVOST Christian Joseph (° 1902 + 1985)
- GOISAVOST Christine Yvonne (° 1904)
- GOISAVOST Désiré Paul (° 1906 + 1968)
- GOISAVOST Rachelle Suzanne (° 1908)
- GOISAVOST Almerine Inès (° 1910 + 1983)
- GOISAVOST Edmond Narcisse (° 1911)

22 Petits-enfants

- BLACK Mathilde (° 1909)
- BLACK Léopold Désiré (° 1911 + 1943)
- BLACK Joseph Edouard (° 1912)
- BLACK Paule Andrée (° 1913)
- BLACK Robert Charles Dit Bob (° 1914)
- BLACK May Francia (° 1915 + 1940)
- BLACK Ruby Lina (° 1916)
- BLACK Florence Hélène
- DEBUIRE Fernand Dit Nono
- GOISAVOST Roger (° 1930 + 1931)
- GOISAVOST Henri Désiré (° 1931)
- GOISAVOST Raymond Dit Coco (° 1932 + 1994)
- GOISAVOST Christiane (° 1934 + 1952)
- GOISAVOST Maurice Noel (° 1936 + 2013)
- GOISAVOST Gérard Felix (° 1938 + 2014)
- GOISAVOST Eli Christian (° 1940)
- GOISAVOST Josiane Florence (° 1941 + 1999)
- GOISAVOST Bernard Charles (° 1942)
- GOISAVOST Serge (° 1944 + 1993)
- GOISAVOST Imelda
- GOISAVOST Edouard Francois (° 1934 + 1962)
- BONN Gilberte Evelyne (° 1933)

5 Arrières-petits-enfants

- GOISAVOST Nadège Berthe (° 1973)
- GOISAVOST Ghislain (° 1974)
- GOISAVOST Sylviane (° 1975)
- FOUCRIER Georges
- FOUCRIER Joicelyne

Etat des personnes étant Nées où Mariées où décédées où concessionnaires
dans la commune du Mont Dore

447. **SCHLEGEL** André¹,

Il est né le 08/05/1859 à Paris (75).
Décédé le 12/03/1886 à Baie du sud (98817).
Professions : Polisseur.

¹ *Note Générale : Condamné le 21 septembre 1877 à 8 ans de travaux forcés et 20 ans de surveillance pour vols -
Matricule 10197 - FR ANOM COL H549
Disparu en mer au Canal Woodin suite au naufrage du cotre "Juliette" il lui restait 20 ans de surveillance !!!*

448. **SCHMIDT** Fanny Ann Emilie,

Fille de **SCHMIDT** Dominicus Dit Thomas, Colon
Né le 21/02/1843 à Francfort sur le Main (Allemagne).
et de **mac CONNEL** Emma
Née le 10/06/1846 à Australie.
Décédée le 27/11/1885 à Nouméa (98).
Elle est née à Nouméa (98) le 10/07/1876.
Décédée le 22/07/1919 à La Conception - Mont Dore (98).
Professions : Sœur Augustine.

449. **SCHMITZ** Michel Octave¹,

Il naît le 12/01/1873 à Paris 04° (75).
Décédé le 20/01/1907 à Baie du sud (98817).
Professions : Sans.

¹ *Note Générale : Condamné en 1896 - Bagne en Nouvelle Calédonie Matricule 3564 - FR ANOM COL H1177*

450. **SEERJOU** Delphine Rosita,

Fille de **SEERJOU** Louis Henri Eugène
Né le 17/03/1882 à Moindou (98).
Décédé le 26/08/1946 à Moindou (98).
et de **COLLEUX** Clémentine
Née le 19/08/1885 à Gomen (98).
Décédée le 15/03/1916 à Koumac (98).
Elle est née le 26/12/1915 à Koumac (98).
Décédée le 31/05/2002 au Mont-Dore (98).

Unie avec **DUFFIEUX** François Joseph
Il est né à La Foa (98) le 17/07/1917.

451. **SEERJOU** Delphine Rosita,

Fille de **SEERJOU** Louis Henri Eugène
Né le 17/03/1882 à Moindou (98).
Décédé le 26/08/1946 à Moindou (98).
et de **COLLEUX** Clémentine
Née le 19/08/1885 à Gomen (98).
Décédée le 15/03/1916 à Koumac (98).

Etat des personnes étant Nées où Mariées où décédées où concessionnaires
dans la commune du Mont Dore

Elle voit le jour à Koumac (98) le 26/12/1915.
Décédée le 31/05/2002 au Mont-Dore (98).

452. **SIGNOLLET** François René ¹,

Fils de **SIGNOLLET** Francois
et de **PAQUET** Emilie

Il voit le jour à Savonnières (37) le 23/04/1838.
Décédé le 26/12/1905 à Baie de Prony (98).
Professions : Tailleur de pierres.

Uni avec **VILAIN** Julie
Elle voit le jour vers 1840.

¹ Note Générale : Condamné le 27 décembre 1887 à 6 mois de prison et à la relégation pour vol - Embarqué le 16 mars 1888 sur le "Ville de St Nazaire"
Matricule 826 - FR ANOM COL H1181

453. **SOLIER** Paul Albert Louis Auguste,

Fils de **SOLIER** Aimé Jules

Né le 15/02/1866 à Saint-Félix-de-Sorgues (12).
et de **LEVAVASSEUR** Berthe Constance
Née le 16/11/1872 à Saint-Loup-Hors (14).
Décédée le 01/05/1902 à Nouméa (98).
Il voit le jour au Mont-Dore (98) le 26/02/1896.
Décédé le 08/05/1896 à Baie du sud (98817).

454. **SOLIER** Paul Emile Louis Auguste,

Fils de **SOLIER** Aimé Jules

Né le 15/02/1866 à Saint-Félix-de-Sorgues (12).
et de **LEVAVASSEUR** Berthe Constance
Née le 16/11/1872 à Saint-Loup-Hors (14).
Décédée le 01/05/1902 à Nouméa (98).
Il naît au Mont-Dore (98) le 20/11/1894.
Décédé le 15/05/1895 à Baie du sud (98817).

455. **SOUENON** Amélie,

Elle voit le jour le 01/08/1929 à Canala (98).

Mariée le 30/03/1984 au Mont-Dore (98), avec **CAGNON** Charles Richard - 85 -
Il est né à Canala (98) le 09/11/1927.

12 enfants sont nés de cette union :

o **CAGNON** Charlette
Née le 30/08/1950 à Canala (98).

o **CAGNON** Charles
Né le 28/06/1952 à Canala (98).

o **CAGNON** Jacques
Né le 22/03/1954 à Canala (98).

o **CAGNON** Evelyne
Née le 17/09/1955 à Canala (98).

o **CAGNON** Lionel

Etat des personnes étant Nées où Mariées où décédées où concessionnaires
dans la commune du Mont Dore

Né le 29/06/1957 à Canala (98).
o CAGNON Bernard Né le 24/08/1958 à Canala (98).
o CAGNON Eugénie Née le 12/10/1959 à Canala (98).
o CAGNON Régine Née le 09/01/1962 à Canala (98).
o CAGNON Norbert Né le 18/03/1963 à Canala (98).
o CAGNON Armelle Née le 30/05/1964 à Canala (98).
o CAGNON Ronald Né le 03/05/1966 à Canala (98).
o CAGNON Jimmy Né le 17/03/1974 à Canala (98).

12 Enfants

- CAGNON Charlette (° 1950)
- CAGNON Charles (° 1952)
- CAGNON Jacques (° 1954)
- CAGNON Evelyne (° 1955)
- CAGNON Lionel (° 1957)
- CAGNON Bernard (° 1958)
- CAGNON Eugénie (° 1959)
- CAGNON Régine (° 1962)
- CAGNON Norbert (° 1963)
- CAGNON Armelle (° 1964)
- CAGNON Ronald (° 1966)
- CAGNON Jimmy (° 1974)

456. **SYLVESTRE** Jean Marie Francois,
Il naît le 29/10/1849 à Saint-Gravé (56).
Décédé le 19/12/1896 à Baie du sud (98).
Professions : Surveillant Militaire.

T

457. **TALON** Désiré Jules Marie,

Fils de **TALON** Jules Désiré, Surveillant chef militaire
Né le 22/03/1834 à Noailles (60).
Décédé le 22/03/1876 à En mer.
et de **GUINOT** Hermence Elilie
Née le 17/02/1838 à Saint-Trojan-les-Bains (17).
Décédée le 12/03/1814 à Nouméa (98).
Il est né le 19/06/1871 au Mont-Dore (98), Yaoué.
Décédé le 10/10/1929 à Koumac (98), Karembé.
Professions : Chef d'exploitation de mines.



Marié le 26/03/1898 à Nouméa (98), avec **BONNET de LARBOGNE** Marie Thérèse
Elle naît à Nouméa (98) le 03/04/1880.
Décédée le 11/02/1952 à La Seyne-sur-Mer (83).

7 enfants sont nés de cette union :

Etat des personnes étant Nées où Mariées où décédées où concessionnaires
dans la commune du Mont Dore

<p>o TALON Marthe Née le 04/06/1899 à Nouméa (98). Mariée le 23/05/1921 à Nouméa (98) avec HAGEN Roy Henri. Décédée le 25/02/1922.</p>
<p>o TALON Marie Eugénie <u>Germaine</u> Née le 12/11/1900 à Nouméa (98). Mariée le 23/05/1921 à Voh (98) avec METZGER René Dit Bob. Décédée le 25/08/1956 à Cannes (06).</p>
<p>o TALON Marie Thérèse <u>Andrée</u> Née le 23/12/1901 à Nouméa (98). Mariée le 12/04/1924 à Koumac (98) avec UNGER <u>Adolphus</u> Louis Marie Dit Bébé. Décédée le 05/03/2000 à Montpellier (34).</p>
<p>o TALON Marie Thérèse Eugénie <u>Paulette</u> Née le 25/10/1903 à Nouméa (98). Décédée le 01/07/1953 à Nouméa (98).</p>
<p>o TALON Raymonde Née le 03/04/1909 à Nouméa (98). Mariée en 1935 à Sydney - Australie avec KNOWLAND Cécil. Décédée le 04/07/2004 à Australie.</p>
<p>o TALON <u>Edouard</u> Jules Marie Désiré Léonce Né le 03/04/1909 à Nouméa (98). Marié le 16/05/1931 à Koumac (98) avec ROLLAND <u>Camille</u> Maria Emilienne. Décédé le 19/10/1971 à Koumac (98).</p>
<p>o TALON Simone Marie Louise Dite Mona Née le 15/01/1913 à Koné (98). Mariée le 25/05/1940 à Papeete (98) avec VERGE Jean. Décédée le 01/08/1975 à Toulouse (31).</p>

7 Enfants

- TALON Marthe (° 1899 + 1922)
- TALON Marie Eugénie Germaine (° 1900 + 1956)
- TALON Marie Thérèse Andrée (° 1901 + 2000)
- TALON Marie Thérèse Eugénie Paulette (° 1903 + 1953)
- TALON Raymonde (° 1909 + 2004)
- TALON Edouard Jules Marie Désiré Léonce (° 1909 + 1971)
- TALON Simone Marie Louise Dite Mona (° 1913 + 1975)

11 Petits-enfants

- METZGER Yolande (° 1922 + 2016)
- METZGER Jeanine Marie (° 1924 + 2002)
- UNGER Jean (° 1925)
- UNGER Danielle (° 1926)
- UNGER Marthe (° 1927 + 2016)
- UNGER Anita Louise Marie (° 1937 + 2016)
- TALON Marthe (° 1931 + 2003)
- TALON Christiane Marie Paule (° 1933 + 2013)
- TALON Jacqueline (° 1934 + 2000)
- TALON Jules Marie André Paul (° 1935 + 2007)
- TALON Eliane (° 1939 + 1995)

12 Arrières-petits-enfants

- VIDOIRE Daniëla
- VIDOIRE Régine (° 1955)
- VIDOIRE Jean Pierre (° 1956)
- VIDOIRE Roland (° 1960)
- VIDOIRE Gaël (° 1963)
- VIDOIRE Claude (° 1970)

Etat des personnes étant Nées où Mariées où décédées où concessionnaires
dans la commune du Mont Dore

- TALON Thierry (° 1960)
- DERIOS Nathalie
- DERIOS Nicolas
- DERIOS Didier (+ 1969)
- DERIOS Brigitte
- DERIOS Christophe

458. **TAO** Pauline,

Fille de **DALY** Michael Dit Mick

Né le 13/06/1842 à Limerick (Irlande).

Décédé le 09/08/1921 à Sydney - Australie.

et de **TAO** Louise

Née en 1879 à Nouvelles hébrides.

Décédée le 05/09/1924 à Nouméa (98).

Elle voit le jour à Mont-Dore (98), Plum le 14/02/1888.

Décédée le 27/05/1951 à Nouméa (98).

Mariée le 11/05/1921 à Nouméa (98), avec **TRIGALLEAU** Alphonse Désiré

Il est né le 22/09/1896 à Bourail (98).

Décédé le 13/12/1971 à Nouméa (98).

459. **TAVERNIER** Roland,

Il est né à Saint-Étienne (42) le 24/10/1914.

Décédé en 1989 à La Conception - Mont Dore (98).

Professions : Missionnaire.

460. **THOMAS** Léna,

Il naît à Gènes (Italie) .

Décédé le 03/03/1906 à Baie de Prony (98), Baie des Pilotes Ile Ouen.

461. **THOMASSIN** Joseph,

Il est né à Battigny (54) le 18/05/1818.

Décédé le 28/06/1891 à La Conception (98).

Professions : Missionnaire.

462. **THOMINOT** Gustave Henri Louis ¹,

Il est né à Paris (75) le 06/10/1851.

Décédé le 12/03/1886 à Baie du sud (98817).

Professions : Horloger.

¹ Note Générale : Condamné à la déportation Simple en Nouvelle Calédonie en 1872 Matricule 1550 / 11281 / 4665 ANOM COL 557 à bord du "Var" 4 ème Convoi de la commune de Paris, qui quitte la France le 10 Octobre 1872 pour arriver à Nouméa le 9 Février 1973..

Condamné à 5 ans de travaux forcés le 12 janvier 1880 à Nouméa pour vol de volailles -
Disparu en mer au Canal Woodin suite au naufrage du cotre "Juliette"

Etat des personnes étant Nées où Mariées où décédées où concessionnaires
dans la commune du Mont Dore

463. **THONIEL** Eugène Joseph ¹,

Il est né le 17/05/1851 à Vincennes (94).
Décédé le 17/04/1896 à Baie du sud (98817).
Professions : Serrurier.

¹ Note Générale : Condamné en 1892 - Bagne en Nouvelle Calédonie Matricule 3070 - FR ANOM COL H1191

464. **de THURET** Michel,

Il est né le 13/02/1873 à Clermont-Ferrand (63).
Décédé le 21/12/1934 à Saint Louis (98).
Professions : Missionnaire.

465. **TIZIANO** Selesni ¹,

Il naît à Trieste (Autriche) le 12/09/1836.
Décédé le 16/02/1895 à Baie du sud (98).
Professions : Surveillant Militaire.

¹ Note Générale : condamné au bagne de Nouvelle Calédonie en 1864 Cote FR ANOM COL H 240 Matricule n° 1543 / 72 / 68

466. **TRANIER** Emile,

Il voit le jour à La Bastide-l'Évêque (12) le 22/08/1863.
Décédé le 17/03/1917 à La Conception - Mont Dore (98).
Professions : Missionnaire.

467. **TREISTROFFER** Jean ¹,

Il est né à Rémering (57) en 1849.
Décédé le 10/07/1887 à Baie du sud (98).
Professions : Cordonnier.

¹ Note Générale : Condamné au bagne de Nouvelle Calédonie en 1872 - Embarqué sur le navire la "Loire" le 19 avril 1873 qui est arrivé le 14 juillet 1873 Matricule 5180 / 3723

468. **TRIN** Emile Jules Lucien,

Fils de **TRIN** Celestin Louis Dit Louis
Né le 21/08/1890 à Ivry-sur-Seine (94).
Décédé le 16/02/1963 à Nouméa (98).
et de **BOISSERY** Emilié Josephine
Née le 15/07/1897 à Houaïlou (98).
Décédée le 24/07/1984 à Nouméa (98).
Il voit le jour le 22/05/1916 à Nouméa (98).
Décédé le 16/02/2002 au Mont-Dore (98).

Marié le 24/06/1939 à Nouméa (98), avec **FOREST** Georgette Eugénie
Elle voit le jour à Moindou (98) le 08/10/1903.
Décédée le 23/07/1979 à Nouméa (98).

Etat des personnes étant Nées où Mariées où décédées où concessionnaires
dans la commune du Mont Dore

3 enfants sont nés de cette union :
o TRIN Yviane Monique Née le 08/07/1937 à Nouméa (98).
o TRIN Nicole Georgette Née le 24/01/1940 à Nouméa (98).
o TRIN Michelle Georgette Née le 19/07/1943 à Nouméa (98).

3 Enfants

- TRIN Yviane Monique (° 1937)
- TRIN Nicole Georgette (° 1940)
- TRIN Michelle Georgette (° 1943)

469. **TRISTANT** Louise Augustine,

Fille de **TRISTANT** Louis Auguste, Surveillant chef
Né le 18/11/1846 à Saint-Nazaire (47).
Décédé le 09/10/1889 à Indes.
et de **BON** Irma Mélie, Lingère
Née le 24/04/1850 à Saint-Froult (17).
Décédée le 11/01/1909 à Nouméa (98).
Elle est née le 02/11/1870 à Rochefort (17).
Décédée le 05/10/1958 à Nouméa (98).

Mariée le 06/08/1887 à Baie de Prony (98), Baie du Sud, avec **BASTIDE** Jean Eugène Auguste Edmond - 29 -
Il est né à Lévig le 10/10/1860.
Décédé en 1923 à Nouméa (98).

470. **TRISTON** Jules Etienne,

Fils de **TRISTON** Toussaint, Surveillant militaire
Né en 1835.
et de **MOREL** Virginie
Née en 1844.
Il voit le jour le 08/11/1884 à Baie de Prony (98).
Décédé le 15/11/1884 à Baie du sud (98).
Professions : Sans.

471. **TSCHUDI** Joseph Michel Dit BLUM GRAFF ¹,

Il voit le jour le 02/05/1847 à Schubelbach (Suisse).
Décédé le 18/02/1898 au Mont-Dore (98).
Professions : Vannier.

¹ Note Générale : Condamné au bague en Nouvelle Calédonie en 1873 - Embarqué sur la Garonne le 3 août 1873
et arrivée à Nouméa le 18 décembre 1873 Matricule n° 5619 / 3075

472. **TYRODE** Marie Louise ¹,

Fille de **TYRODE** Jean Louis
Né le 16/10/1821 à Ouhans (25).
Décédé le 14/03/1895 à Ouhans (25).
et de **TYRODE** Marie Othilie
Née le 23/04/1827 à Ouhans (25).
Décédée le 23/12/1915 à Ouhans (25).

Etat des personnes étant Nées où Mariées où décédées où concessionnaires
dans la commune du Mont Dore

Elle naît à Ouhans (25) le 28/01/1856.
Décédée le 22/07/1944 au Mont-Dore (98), La conception.
Professions : Soeur Levinie.

¹ Note Générale : Soeur de Saint Joseph de Cluny affectées à l'internat de Fonwhary de 1894 à 1895
Entrée au couvent Saint Joseph de Cluny le 18 avril 1883 à 27 ans. Revêt le saint habit le 22 septembre 1883 et émet ses premiers vœux à Paris le 02 septembre 1885. Elle part en mission et prononce ses vœux perpétuels à Nouméa (Nouvelle Calédonie) le 07 janvier 1894. Enseignante puis mère supérieure elle meurt à la Conception (Nouvelle Calédonie) le 22 juillet 1944 à l'âge de 88 ans.

V

473. **VALLADE Pierre** ¹,

Fils de **VALLADE Jean**
Né en 1815.
et de **BERTRAND Jeanne**
Née en 1820.

Il voit le jour à Veyrac (87) le 15/11/1849.
Décédé le 20/01/1901 à Baie de Prony (98), Port Boisé.
Professions : Terrassier.

¹ Note Générale : Condamné le 13 janvier 1896 à 5 mois de prison et à la relégation pour vagabondage - Embarqué le 29 décembre 1896 sur la "Caledonie"
Matricule 3569 - FR ANOM COL H1199

474. **VAN MILEGHEM Joseph** ¹,

Il est né à Brussegem (23012) le 06/05/1845.
Décédé le 30/12/1901 au Mont-Dore (98).
Professions : Boulanger.

¹ Note Générale : condamné le 10 novembre 1875 par la cour d'assises séant à Douai à 8 ans de travaux forcés pour attentat a la pudeur - Cote FR ANOM COL H 560 Matricule n° 8209

475. **VANLUGS Henri** ¹,

Fils de **VANLUGS Sophie**
Née vers 1795.

Il naît à Lille (59) le 11/02/1825.
Décédé le 10/08/1878 à Baie de Prony (98).
Professions : Journalier.

¹ Note Générale : Condamné 5 septembre 1877 à 6 ans de travaux forcés pour homicide volontaire - Embarqué sur le "Tage" le 20 février 1878
Matricule 9933 - FR ANOM COL H403

476. **VERNON Alfred Isidore Célestin** ¹,

Il est né au Pré-d'Auge (14) le 04/08/1848.
Décédé le 15/06/1919 au Mont-Dore (98).
Professions : Cantonnier.

¹ Note Générale : condamné au bagne en Nouvelle Calédonie en 1869 - Embarqué le 15 novembre 1871 sur le "Jura" - Matricule 3213 / 5294

Etat des personnes étant Nées où Mariées où décédées où concessionnaires
dans la commune du Mont Dore

477. **VÉZARD** Urbain Clément,

Fils de **VÉZARD** Urbain

Né le 05/04/1831 à Selles-sur-Cher (41).

Décédé le 24/10/1883 à Nouméa (98).

et de **VIGNERON** Clémentine Louise - 480 -

Née le 10/12/1842 à Ivry-sur-Seine (94).

Décédée le 06/10/1881 à Baie de Prony (98), Baie N'Go.

Il est né à Selles-sur-Cher (41) le 05/04/1831.

Décédé le 23/03/1893 à Nouméa (98).

Professions : Marchand de vins.

Marié le 21/08/1882 à Baie du sud (98), Baie de prony, avec **CALIMBRE** Marie Amélie - 88 -

Elle est née le 17/05/1867 à Nouméa (98).

478. **VEZINET** Martin ¹,

Fils de **VEZINET** Jean

Né vers 1835.

et de **ETSCHMANN** Elisabert

Née vers 1835.

Il naît à Reyersviller (57) le 13/07/1860.

Décédé le 09/03/1883 à Baie du sud (98).

Professions : Bonnetier.

¹ Note Générale : condamné le 8 avril 1882 à perpétuité pour homicide volontaire - Embarqué le 7 octobre 1882 sur le "Tage"

Cote FR ANOM COL H 503 Matricule n° 14040

479. **VIAL** Martin Dit TROUNFERIN ¹,

Il est né à Céret (66) en 1846.

Décédé le 10/10/1888 au Mont-Dore (98).

Professions : Berger.

¹ Note Générale : Condamné au Bagne de Nouvelle Calédonie en 1870 - Embarqué le 1 octobre 1872 sur la "Sibylle" arrivée le 5 février 1873 Matricule 4092 / 6051

480. **VIGNERON** Clémentine Louise,

Fille de **VIGNERON** Clément Antoine

Né vers 1798.

et de **LELIEVRE** Cécile - 287 -

Née vers 1799 à Morigny-Champigny (91).

Décédée le 01/02/1879 à Baie de Prony (98).

Elle naît le 10/12/1842 à Ivry-sur-Seine (94).

Décédée le 06/10/1881 à Baie de Prony (98), Baie N'Go.

Unie avec **VÉZARD** Urbain

Il est né le 05/04/1831 à Selles-sur-Cher (41).

Décédé le 24/10/1883 à Nouméa (98).

1 enfant est né de cette union :

o **VÉZARD** Urbain Clément - 477 -

Etat des personnes étant Nées où Mariées où décédées où concessionnaires
dans la commune du Mont Dore

Enfant

- VÉZARD Urbain Clément - 477 - (° 1831 + 1893)

481. **VIGNOLES** Jean ¹,

Il est né le 29/03/1827 à Cuq (47).

Décédé le 07/12/1884 au Mont-Dore (98).

Professions : Maçon.

¹ *Note Générale : Condamné au Bagne de Nouvelle Calédonie en 1870 - Embarqué sur la "Sibylle" arrivée le 5 février 1873 Matricule n° 4053 / 4474*

482. **VIGOUROUX** Jean,

Il est né à Auriac-l'Église (15) le 24/08/1816.

Décédé le 20/08/1898 à Saint Louis (98).

Professions : Missionnaire.

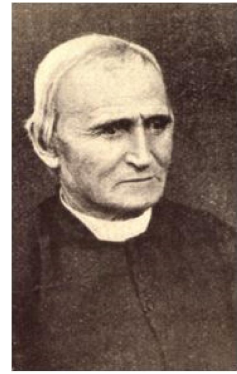

483. **VINEIS** Jean Eloi ¹,

Fils de **VINEIS** Francois Eloi

Né vers 1830.

et de **GELLY** Rose

Née vers 1835.

Il naît le 20/06/1865 à Vernaison (69).

Décédé le 26/09/1900 à Baie de Prony (98).

Professions : Manoeuvre.

¹ *Note Générale : Condamné le 22 aout 1883 à 7 ans de travaux forcés et 15 ans de surveillance pour vol qualifié - Embarqué le 9 janvier 1884 sur le "Fontenoy" Matricules 14882 - 192 - 9749 - 3292 - FR ANOM COL H245*

484. **VIRLINDE MATHIEU** Constant Dieudonné,

Fils de **VERLINDE** Henri Louis Dit Harry

Né en 1856.

et de **MATHIEU** Marie Adelaide Dite Laurence

Née le 23/05/1878 à Dumbéa (98).

Décédée le 16/02/1920 à Dumbéa (98).

Il est né le 12/12/1902 au Mont-Dore (98).

Décédé le 29/06/1927 à Sarraméa (98).

485. **VIRLINDE MATHIEU** Marie Rose,

Etat des personnes étant Nées où Mariées où décédées où concessionnaires
dans la commune du Mont Dore

Fille de **VERLINDE** Henri Louis Dit Harry
Né en 1856.
et de **MATHIEU** Marie Adelaide Dite Laurence
Née le 23/05/1878 à Dumbéa (98).
Décédée le 16/02/1920 à Dumbéa (98).
Elle voit le jour au Mont-Dore (98) le 25/05/1904.

486. **VUILLERMOZ** Constant Félicien ¹,
Il est né le 18/06/1851 à Morez (39).
Décédé le 06/05/1897 au Mont-Dore (98), Conception.
Professions : Manoeuvre.

¹ *Note Générale : Condamné au bagne de Nouvelle Calédonie en 1874 - Embarqué sur "La Garonne" le 11 décembre 1874 et arrivé à Nouméa le 12 mars 1875 - Matricule n° 6951
Le Lot n°26 de la Section La Foa "Tendéa" d'une superficie de 5ha 68 est attribué à Vuillermoz Constant Félicien - Matricule 6951 - et mis en Concession le 22/11/1891 et a titre définitif Dépossédé*

W

487. **WAGNER** Jean Joseph ¹,
Il voit le jour à Retzwiller (68) le 26/12/1854.
Décédé le 20/05/1896 à Baie du sud (98817).
Professions : Garçon de cuisine.

¹ *Note Générale : Condamné en 1893 - Bagne en Nouvelle Calédonie Matricule 2875 - FR ANOM COL H1207*

488. **WALTER** Jean ¹,
Il est né le 21/08/1847 à Berg (67).
Décédé le 08/05/1886 à Baie du sud (98).
Professions : Journalier.

¹ *Note Générale : condamné au bagne de Nouvelle Calédonie en 1872 Cote FR ANOM COL H 758 Matricule n° 2416 / 2009*

489. **WAMYTAN** Alphonse,
Fils de **WAMYTAN** Joseph - 494 -
Né en 1848 à Saint Louis (98).
Décédé le 29/07/1933 à Saint Louis (98).
et de **ONDABUI JOUBERT** Marie - 374 -
Née en 02/1865 à Nouméa (98), Tongoué.
Décédée le 08/08/1937 à La Conception (98).
Il naît à Saint Louis (98) en 1900.



490. **WAMYTAN** Eugène Louis,

Etat des personnes étant Nées où Mariées où décédées où concessionnaires
dans la commune du Mont Dore

<p>Fils de WAMYTAN Joseph - 494 - Né en 1848 à Saint Louis (98). Décédé le 29/07/1933 à Saint Louis (98). et de ONDABUI JOUBERT Marie - 374 - Née en 02/1865 à Nouméa (98), Tongoué. Décédée le 08/08/1937 à La Conception (98). Il voit le jour à Saint Louis (98) le 17/11/1902. Décédé en 1978.</p>	
<p>Uni avec NÉMOADJOU Marie Julie Régina - 364 - Elle voit le jour le 29/12/1922 à Saint Louis (98).</p>	

<p>491. WAMYTAN Genevieve,</p>	
<p>Fille de WAMYTAN Joseph - 494 - Né en 1848 à Saint Louis (98). Décédé le 29/07/1933 à Saint Louis (98). et de ONDABUI JOUBERT Marie - 374 - Née en 02/1865 à Nouméa (98), Tongoué. Décédée le 08/08/1937 à La Conception (98). Elle naît le 15/12/1885 à Saint Louis (98).</p>	
<p>Mariée le 16/10/1930 à Saint Louis (98), avec DÉCOIRÉ Célestin - 144 - Il voit le jour en 1883 .</p>	

<p>492. WAMYTAN Jeanne,</p>	
<p>Fille de WAMYTAN Joseph - 494 - Né en 1848 à Saint Louis (98). Décédé le 29/07/1933 à Saint Louis (98). et de ONDABUI JOUBERT Marie - 374 - Née en 02/1865 à Nouméa (98), Tongoué. Décédée le 08/08/1937 à La Conception (98). Elle est née en 1887 à Saint Louis (98).</p>	

<p>493. WAMYTAN Johanito Dit Nito,</p>	
<p>Fils de WAMYTAN Roch Marie Alphonse Il est né le 04/04/1980 à Nouméa (98).</p>	
<p>Marié le 20/09/2012 au Mont-Dore (98), avec AUCHER Ingrid Siaegë - 20 - Elle naît le 25/05/1984 à Toulouse (31).</p>	
<p>1 enfant est né de cette union :</p>	
<p>o WAMYTAN Kezia Pwerc Né le 07/04/2017 à Nouméa (98).</p>	

<p>Enfant</p>
<p>- WAMYTAN Kezia Pwerc (° 2017)</p>

Etat des personnes étant Nées où Mariées où décédées où concessionnaires
dans la commune du Mont Dore

494. WAMYTAN Joseph,	
Fils de WAMETAN Né à Saint Vincent (98). Décédé en 1859. et de Décédée en 1864. Il voit le jour à Saint Louis (98) en 1848. Décédé le 29/07/1933 à Saint Louis (98).	
Marié le 11/03/1882 à Mont-Dore (98), avec ONDABUI JOUBERT Marie - 374 - Elle voit le jour à Nouméa (98), Tongoué en 02/1865. Décédée le 08/08/1937 à La Conception (98).	
10 enfants sont nés de cette union :	
o WAMYTAN Genevieve - 491 -	
o WAMYTAN Jeanne - 492 -	
o WAMYTAN Leon - 496 -	
o WAMYTAN Rock - 498 -	
o WAMYTAN Xavier - 499 -	
o WAMYTAN Alphonse - 489 -	
o WAMYTAN Eugène Louis - 490 -	
o WAMYTAN Marie-Anne - 497 -	
o WAMYTAN Joseph Pworé - 495 -	
o WAMYTAN Jeanne	

10 Enfants

- WAMYTAN Genevieve - 491 - (° 1885)
- WAMYTAN Jeanne - 492 - (° 1887)
- WAMYTAN Leon - 496 - (° 1888 + 1956)
- WAMYTAN Rock - 498 - (° 1892 + 1973)
- WAMYTAN Xavier - 499 - (° 1894)
- WAMYTAN Alphonse - 489 - (° 1900)
- WAMYTAN Eugène Louis - 490 - (° 1902 + 1978)
- WAMYTAN Marie-Anne - 497 - (° 1905 + 1944)
- WAMYTAN Joseph Pworé - 495 - (° 1915 + 1995)
- WAMYTAN Jeanne

12 Petits-enfants

- NAKAMURA Emanuel Kurao - 354 - (° 1925 + 1932)
- NAKAMURA Thérèse Okame - 359 - (° 1928 + 2014)
- NAKAMURA Claudine (° 1931)
- NAKAMURA Louise Marie - 356 - (° 1933)
- NAKAMURA Marie Dorothé Sophie Masako - 357 - (° 1936)
- NAKAMURA Guy Antoine Aruto - 355 - (° 1940 + 2016)
- NAKAMURA Christophe - 353 - (° 1943 + 1943)
- MARCELIS Théodore Roger (° 1944)
- MARCELIS WAMYTAN Maxime Arthur (° 1945)
- MARCELIS WAMYTAN Christiane (° 1946)
- MARCELIS WAMYTAN Gaston (° 1947)
- MARCELIS WAMYTAN Jeanine (° 1948)

Etat des personnes étant Nées où Mariées où décédées où concessionnaires
dans la commune du Mont Dore

6 Arrières-petits-enfants

- MARCELIS Mike (° 1961)
- MARCELIS Brigitte (° 1962)
- MARCELIS Viviane (° 1963)
- MARCELIS Harold (° 1964 + 1993)
- MARCELIS Sylvie (° 1965)
- MARCELIS Linda (° 1966)

495. **WAMYTAN** Joseph Pworé,

Fils de **WAMYTAN** Joseph - 494 -
Né en 1848 à Saint Louis (98).
Décédé le 29/07/1933 à Saint Louis (98).
et de **ONDABUI JOUBERT** Marie - 374 -
Née en 02/1865 à Nouméa (98), Tongoué.
Décédée le 08/08/1937 à La Conception (98).
Il naît à Saint Louis (98) en 1915.
Décédé en 1995.



Uni avec **MARCELIS** Germaine Estelle Suzanne
Elle naît à Nouméa (98) le 23/01/1912.
Décédée le 22/01/1994 à Nouméa (98).

5 enfants sont nés de cette union :

- o **MARCELIS** Théodore Roger
Né en 01/1944.
Uni avec **GOUSSEM** Radouge Charline Marcelle.
- o **MARCELIS WAMYTAN** Maxime Arthur
Né vers 01/1945.
- o **MARCELIS WAMYTAN** Christiane
Née vers 1946.
- o **MARCELIS WAMYTAN** Gaston
Né vers 1947.
- o **MARCELIS WAMYTAN** Jeanine
Née vers 1948.

5 Enfants

- **MARCELIS** Théodore Roger (° 1944)
- **MARCELIS WAMYTAN** Maxime Arthur (° 1945)
- **MARCELIS WAMYTAN** Christiane (° 1946)
- **MARCELIS WAMYTAN** Gaston (° 1947)
- **MARCELIS WAMYTAN** Jeanine (° 1948)

6 Petits-enfants

- MARCELIS Mike (° 1961)
- MARCELIS Brigitte (° 1962)
- MARCELIS Viviane (° 1963)
- MARCELIS Harold (° 1964 + 1993)
- MARCELIS Sylvie (° 1965)
- MARCELIS Linda (° 1966)

2 Arrières-petits-enfants

- MARCELIS Steffy Viviane Rose May Charline (° 1989)

Etat des personnes étant Nées où Mariées où décédées où concessionnaires
dans la commune du Mont Dore

- MARCELIS Coralie Gaby Sylvie Linda (° 1992)

496. **WAMYTAN** Leon,

Fils de **WAMYTAN** Joseph - 494 -
Né en 1848 à Saint Louis (98).
Décédé le 29/07/1933 à Saint Louis (98).
et de **ONDABUI JOUBERT** Marie - 374 -
Née en 02/1865 à Nouméa (98), Tongoué.
Décédée le 08/08/1937 à La Conception (98).
Il voit le jour le 11/04/1888 à Saint Louis (98).
Décédé le 04/01/1956 à Saint Louis (98).

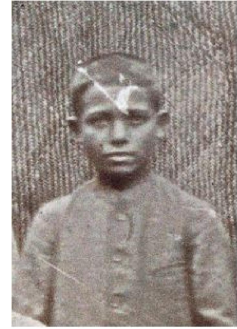

Uni avec **BENJAMIN** Alexandrine

497. **WAMYTAN** Marie-Anne,

Fille de **WAMYTAN** Joseph - 494 -
Né en 1848 à Saint Louis (98).
Décédé le 29/07/1933 à Saint Louis (98).
et de **ONDABUI JOUBERT** Marie - 374 -
Née en 02/1865 à Nouméa (98), Tongoué.
Décédée le 08/08/1937 à La Conception (98).
Elle naît à Saint Louis (98) en 1905.
Décédée en 1944.



Mariée le 08/10/1925 à Saint Louis (98), avec **NAKAMURA** Otojiro - 358 -
Il est né à Hibagun hirochima Japon le 15/03/1891.
Décédé le 13/08/1972 au Mont-Dore (98).

7 enfants sont nés de cette union :

o **NAKAMURA** Emanuel Kurao - 354 -

o **NAKAMURA** Thérèse Okame - 359 -

o **NAKAMURA** Claudine
Née en 1931.

o **NAKAMURA** Louise Marie - 356 -

o **NAKAMURA** Marie Dorothé Sophie Masako - 357 -

o **NAKAMURA** Guy Antoine Aruto - 355 -

o **NAKAMURA** Christophe - 353 -

7 Enfants

- NAKAMURA Emanuel Kurao - 354 - (° 1925 + 1932)
- NAKAMURA Thérèse Okame - 359 - (° 1928 + 2014)
- NAKAMURA Claudine (° 1931)
- NAKAMURA Louise Marie - 356 - (° 1933)
- NAKAMURA Marie Dorothé Sophie Masako - 357 - (° 1936)
- NAKAMURA Guy Antoine Aruto - 355 - (° 1940 + 2016)
- NAKAMURA Christophe - 353 - (° 1943 + 1943)

Etat des personnes étant Nées où Mariées où décédées où concessionnaires
dans la commune du Mont Dore

498. **WAMYTAN** Rock,

Fils de **WAMYTAN** Joseph - 494 -
Né en 1848 à Saint Louis (98).
Décédé le 29/07/1933 à Saint Louis (98).
et de **ONDABUI JOUBERT** Marie - 374 -
Née en 02/1865 à Nouméa (98), Tongoué.
Décédée le 08/08/1937 à La Conception (98).
Il naît le 08/05/1892 à Saint Louis (98).
Décédé en 1973 à Saint Louis (98).

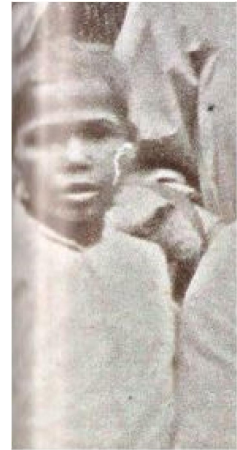

Marié le 17/02/1920 à Bourail (98), avec **BENJAMIN** Brigitte - 45 -
Elle voit le jour vers 1888 .
Décédée le 12/08/1973 à Saint Louis (98).

499. **WAMYTAN** Xavier,

Fils de **WAMYTAN** Joseph - 494 -
Né en 1848 à Saint Louis (98).
Décédé le 29/07/1933 à Saint Louis (98).
et de **ONDABUI JOUBERT** Marie - 374 -
Née en 02/1865 à Nouméa (98), Tongoué.
Décédée le 08/08/1937 à La Conception (98).
Il est né à Saint Louis (98) en 1894.



Marié en 1949 à Saint Louis (98), avec **KOETIO** Antonia - 261 -
Elle naît à Saint Louis (98) en 1928.

500. **WEILLENSTEIN** Joseph,

Fils de **WEILLENSTEUS** Jean Joseph
et de **HENS** Madeleine
Il est né le 14/07/1851 à Sarreguemines (57).
Décédé le 12/03/1886 à Baie du sud (98817).
Professions : Polisseur en marbre.

501. **WEIMER** Martin Dit Leblanc Dit Kinmus¹,

Fils de **WEIMER** Martin
et de **SCHOMMACHER** Marguerite
Il est né le 02/02/1868 à Oberhoffen-sur-Moder (67).
Décédé le 17/07/1906 à Baie de Prony (98).
Professions : Batteur d'or.

¹ Note Générale : Condamné le 9 décembre 1893 à 6 mois de prison et à la relégation pour vol - Embarqué le 22 octobre 1894 sur le "Calédonie"
Matricule 3074 - FR ANOM COL H1209

Etat des personnes étant Nées où Mariées où décédées où concessionnaires
dans la commune du Mont Dore

502. **WELLENSTEIN** Joseph ¹,

Il naît à Sarreguemines (57) le 14/07/1851.

Décédé le 12/03/1886 à Baie du sud (98).

Professions : Polisseur sur marbre.

¹ Note Générale : Condamné au bagne de Nouvelle Calédonie en 1872 - Embarqué sur le navire la "Loire" le 19 avril 1873 qui est arrivé le 14 juillet 1873 Matricule 5138 / 2883 / 15416 / 5101

Y

503. **YANNICK** Dick,

Fils de **YANNIE** Jeanne

Née en 1905.

Il est né le 04/05/1922 à Canala (98).

Marié le 19/09/1975 au Mont-Dore (98), avec **CAGNON** Marie Marthe - 86 -

Elle voit le jour le 17/06/1916 à Canala (98).

Décédée le 09/02/2009 au Mont-Dore (98).

Etat des personnes étant Nées où Mariées où décédées où concessionnaires
dans la commune du Mont Dore

Index des personnes présentes sur le livret
Les numéros correspondent aux fiches où les personnes sont citées
Le numéro en gras correspond à la fiche principale de la personne

?

(-1864) - 494
ma Georges Maurice Appolinaire (1844-1899) - **1**

A

ABAT Joseph - 2
ABAT Julie Elodie - 1
ABAT Pierre (1827-1903) - **2**
AGEZ Amélie Joséphine Palmyre (1882-1959) - 24
AGEZ Lucie Philippine (1874-1926) - 161
AGNÈS Jules (1847-1903) - **3**
AGNÈS Michel - 3
AHMED BEN KADDOUR BEN LOUNES (1862-1904) - **4**
ALESSANDRI Antoine Modeste (1860-1898) - **5**
ALESSANDRI Joseph Marie (1830-) - 5
ALEXIS Adélaïde Rose Louise (1877-1936) - 412
ALLEGRET Edgard - 178
ALLEGRET Elisée (1873-1938) - 178
ALRIC Charles Emile (1882-) - **6** - 7 - 315
ALRIC Claude Henri Jean (1874-1889) - 7 - 315
ALRIC Jean (1828-1903) - 6 - **7** - 8 - 9 - 10 - 11 - 12 - 13 - 14 - 15 - 315
ALRIC Jeanne Marie (1883-1886) - 7 - **8** - 315
ALRIC Julien Marie (1897-1897) - 7 - **10** - 315
ALRIC Julien Marie (1880-) - 7 - **9** - 315
ALRIC Léonie Louise (1875-1887) - 7 - **11** - 315
ALRIC Louise Rosalie (1885-) - 7 - **12** - 315
ALRIC Lucien Michel-Ange (1877-1893) - 7 - **13** - 315
ALRIC Marie Charlotte (1871-1871) - 7 - 315
ALRIC Marie Océanie (1887-) - 7 - **14** - 315
ALRIC Paul Jean (1878-1937) - 7 - **15** - 315
ANDABOUE Rose Marie (1848-1876) - **16** - 374
ANDRÉ Marthe Marie - 107
APOTAMOU Célestine (1884-) - 147
ARGAUD Marie Anne (1824-) - 102
ARMAND Jeanne Louise (1883-1948) - 136
ARMAND Jeanne Louise Hortence (1883-1948) - 136
ARMANDY Amélie (1826-1902) - **17**
ARMEL Marie Léontine (1856-) - 188
ARNOULD Louise Eugénie Madeleine (1891-1929) - 268
ARSAPIN Rose - 40
ARSAPIN Simone (1925-) - 40
ASEI COLOMBINE Marie-Rose (1896-1983) - 256
ASTENGO Assomption Héloïse (1886-1955) - 286
ATHIAS - **18**
ATHIAS Joseph (1809-1878) - 18
AUBAT Olga Léone (1885-) - 247
AUBERT Jean Marie Alfred (1863-1896) - **19**
AUCHER Ingrid Siaegë (1984-) - **20** - 493
AUGIER Charles (1851-1886) - **21**

Etat des personnes étant Nées où Mariées où décédées où concessionnaires
dans la commune du Mont Dore

AVALLARD Frédéric Gaston (1854-1926) - 22
AVALLARD Raymond Henri (1916-1987) - **22** - 319

B

BABERON Louis Alexandre (1843-1886) - **23**
BABIN Abel Maximilien (1872-1947) - 24
BABIN Albert (1915-1996) - 120
BABIN Daniel Louis Marie - 24 - 300
BABIN Donald - 120
BABIN Edmée Marie Marguerite Amélie - 24 - 300
BABIN Edmond Joachim Jacques (1905-1979) - **24** - 300
BABIN Edouard Charles Sylvain - 24 - 300
BABIN Gabriel Bernard Yvon - 24 - 300
BABIN Henri Robert Joseph - 24 - 300
BABIN Marcel Michel Edmond - 24 - 300
BABIN Raymond Abel Emile - 24 - 300
BABA Alexandre Jules (1836-1888) - 25
BABA Ernest Louis (1872-1936) - **25** - 391
BABA Germaine Yvonne Louise (1908-1995) - 25 - 391
BABA Jean Alexandre Ernest (1904-1956) - 25 - 391
BABA Paule Noémie Suzanne (1906-) - 25 - 391
BABA Simone Raymonde (1911-) - 25 - 391
BACINO Pierre Emile (1897-1991) - 62
BACINO René Émile (1918-1989) - 122
BAICOVITCH Bojidars (1893-1954) - 292
BAILLY Théoduline Marie (1883-1972) - 275
BARAT Emilie Héloïse (1860-1947) - 379
BARBE Louis (1838-1890) - **26**
BARBIER Joseph (1840-1908) - **27**
BARRALLON Jean-Régis (1891-1930) - **28**
BASSET Jean Louis Auguste - 221
BASTIDE Jean Eugène Auguste Edmond (1860-1923) - **29** - 469
BASTIEN Suzanne Camille Fanny (1922-2013) - 298
BASTON Jean Pierre (1848-1888) - **30**
BAUQUET Constance Virginie Angèle (1872-1874) - **31**
BAUQUET Henriette Caroline (1870-1948) - **32**
BAUQUET Victor (1836-1904) - 31 - 32
BAZIN Lucien Murat (1851-1897) - **33**
BEAUMONT Claire Georgette Lucienne (1943-) - 34
BEAUMONT Germaine Henriette (1926-) - **34** - 338
BEAUMONT Lucie Alexine Joséphine (1879-1972) - 151
BEAUMONT Lucien Alfred Joseph (1876-1942) - 34
BÉGAT Jean Yves (1840-1895) - **35**
BELLEC Jean (1848-1893) - **36**
BELLEFONTAINE Berthe Victorine (1881-1922) - 62
BELLENGUEZ Achille Léandre Constant (1844-1911) - 38
BELLENGUEZ Jeanne Antoinette (1913-1996) - **37** - 89
BELLENGUEZ Paul Antoine (1890-1942) - **38** - 99
BELLESSERT Marie-Louise (1855-) - 38
BELLIER Agathe (1930-1934) - 40
BELLIER Alcide (1928-) - 40
BELLIER Alfred (1901-1974) - 39 - 371
BELLIER Clotilde (1932-) - 40
BELLIER Donia - 43
BELLIER Francois Joseph (1852-1905) - **39** - 40 - 371
BELLIER Francois Salvator (1885-1955) - 39 - **40** - 41 - 42 - 43 - 371 - 400
BELLIER Guy Raoul (1924-1925) - 40
BELLIER Irene (1908-1932) - 40 - **41**
BELLIER Julien Joseph Alain (1920-1937) - 40 - 400
BELLIER Louis (1916-1982) - 40 - **42** - 400

Etat des personnes étant Nées où Mariées où décédées où concessionnaires
dans la commune du Mont Dore

BELLIER Maryse (1941-) - 40
BELLIER Pierre Joseph (1821-1887) - 39
BELLIER Raymond (1919-) - 40 - 400
BELLIER Salvator Louis (1926-) - 40
BELLIER Théophile Joseph (1916-1982) - 40 - **43**
BELLIER Yvonne (1921-) - 40 - 400
BELLIER Yvonne Lucie (1911-1968) - 40
BEN ALI BEN KADDOUR Fatma - 4
BÉNÉ Célestine Amélie Ou Touédi (1900-1972) - 283
BÉNÉBIG Irène Mauricette - **44** - 76
BENEBIG Louis Ferdinand (1913-1974) - 44
BENJAMIN Alexandrine - 496
BENJAMIN Brigitte (1888-1973) - **45** - 498
BÉRARD Berthe Léocadie (1846-) - 46
BERARD Louis Théodore (1822-1857) - **46**
BERGE Maurice Charles Guillaume Dit Le Bordelais (1859-1954) - 47
BERGE Xavier Jean-Marie Maurice (1892-1962) - **47**
BERMOND Charles (1857-1898) - **48**
BERMONT Charles (1860-1898) - **49**
BERMONT Francois (1823-) - 49
BERNALEAU Désiré Clément (1907-1955) - **50**
BERNALEAU Laurent Anatole (1880-1951) - 50
BERNANOS Jules Paul (1888-1976) - 400
BERNARD Jean (1855-1886) - **51**
BERNIER Jeanne Marie (1884-) - 114 - 115
BERNOVILLE Charles Louis Adonis (1846-1893) - **52**
BERNUT Henriette Joséphine (1919-2002) - **53**
BERNUT Louis Victor (1870-1946) - 53 - 54
BERNUT Mathilde Lucie (1910-2002) - **54**
BERTAULT Francois Felix (1855-) - 242
BERTHELET Charles (1859-1886) - **55**
BERTHERAT Martine Nicole (1967-) - 306
BERTRAND Jeanne (1820-) - 473
BES Andrée (1920-1995) - 394
BESSE Aimable (1887-1888) - **56**
BESSE Joseph Louis (1849-) - 56 - 58
BESSE Louis Pascal (1843-1887) - **57**
BESSE Louise (1886-1887) - **58**
BESSY Jean Auguste (1851-1891) - **59**
BEZIAT Gédéon (1851-1906) - **60**
BEZIAT Jean (1800-1853) - 60
BIENFAIT Marguerite (1876-) - 239
BIENVENU Honoré Marie (1849-1904) - 81 - 82
BIGOT Jacques - 329
BIGOT Louise - 369
BILOU Denise - 298
BLACK Joseph (1885-) - 446
BLADINIÈRES Jeanne Madeleine (1905-1940) - 15
BLADINIÈRES Pierre Marie Marc (1877-1931) - 317 - 342
BLANCHARD Pierre (1825-) - 61
BLANCHART Désiré Francois Dit BLANCHARD (1859-1902) - **61**
BLANDIN Edouard (1884-1946) - 446
BLIDY Marcel (1920-2015) - 291
BLIDY Mohamed - 291
BLOC René Francois Paul Marie (1907-1990) - 412
BLUM Gilberte Raymonde Camille (1907-1982) - **62**
BLUM Pierre Frédéric (1876-1934) - 62
BLUM Sylvie Albertine (1933-1985) - **63**
BOCK Aloys - 64
BOCK Hubert - **64** - 375
BODARD Michel Alphonse (1823-1878) - **65**
BOIREAU Anna Marie Louise Joséphine (1888-1895) - 66

Etat des personnes étant Nées où Mariées où décédées où concessionnaires
dans la commune du Mont Dore

BOIREAU Berthe Marie Louise (1887-1895) - 66
BOIREAU Edouard Joseph (1854-1920) - **66** - 67 - 96 - 126
BOIREAU Felix Jean Ernest (1894-1895) - 66
BOIREAU Louis Barthélémy - 66
BOIREAU Paul Edouard Joseph (1892-1895) - 66
BOIREAU Raoul Amédée Paul (1885-1928) - 66 - **67**
BOISSERY Emilié Josephine (1897-1984) - 468
BOISSERY Henriette Ernestine Catherine (1889-1967) - 394
BOISSERY Louise Alixe (1903-1981) - 444
BOITEL Ernest François Stanislas (1858-1901) - **68** - 276
BOITEL Marie Emilie Ernestine (1892-1893) - 68 - 276
BOMBEAU Marguerite - 146
BON Irma Mélie (1850-1909) - 469
BONN Horace Edouard Dit Toto (1903-1986) - 446
BONNARD Jules Joseph (1864-1942) - 362
BONNET de LARBOGNE Marie Thérèse (1880-1952) - 457
BONTOUX Anais Julia (1883-1960) - 335
BONTOUX Joseph Philix (1835-1894) - 335
BORNE Jean Louis Alexis (1835-1891) - **69**
BOU Edouard Henri (1899-1899) - 70
BOU Estelle Virginie Luce (1903-) - 70
BOU France Adèle Jeanne (1902-) - 70
BOU Jean François (1850-1906) - **70**
BOU Jean Francois - 70
BOU Leon Francois (1900-) - 70
BOUBERT Marie Victoire Octavie - 321
BOUCHER Cecile Élisabeth (1918-1982) - 178
BOUCHER Georges Emile (1883-) - 199
BOUCHERON Marie Victoire (1803-) - 386
BOUCHET Antoine (1853-1907) - **71**
BOUDOT Simone (1923-) - 115
BOULANGER Angèle Julie (1876-1909) - 169
le BOULET Marie Françoise - 426
BOULNAT Denis (1850-1901) - **72**
BOULNAT Jean Francois - 72
BOURGEOIS Alfred Jules (1856-1906) - **73**
BOURGEOIS Louis Alexandre - 73
BOURGEOIS Marie Pierrette (1830-1865) - 406
BOURGES Mathurin (1853-1919) - **74**
BOURGINE Amanda Augustine (1879-1928) - 96 - 126
BOURGINE Charles Eugène Emile (1880-1963) - 96 - 126
BOURHIS Josette Marie - 166
BOUTEILLER Mélanie Marthe Valentine (1893-1977) - 105
BOUTEILLER Willy Francois - 34
BOUVET Marie Césarine - 251
BOUVIER Maurice (1898-1954) - **75**
BOUYÉ Louise Léontine Eugénie (1896-1987) - 158
BOUYE Paul Felicien (1900-1956) - 76
BOUYE Paul Félix Yvon (1945-) - 44 - **76**
BRAJEUL Etienne Iréné Alfred (1836-1865) - 77
BRAJEUL Jean Marie André (1865-) - **77** - 330
BRÉ Antoine (1851-1904) - **78**
BRÉCHON Albert (1880-1880) - 79
BRÉCHON Coélenie (1863-1899) - **79**
BRÉCHON Onéssiphore Philéas (1835-) - 79
BRÉMOND Joseph Auguste (1857-1891) - **80**
BRESSLER Rose-May Danielle - 24 - 300
BRINON Madeleine Marie Louise (1909-) - 329
BRINON Madeleine Marie-Louise (1909-) - 329
BRONNE Marie Anne (1820-1875) - 335
BRULÉ Marie (1838-) - 227
BRUN Jean-Baptiste (1871-) - 432

Etat des personnes étant Nées où Mariées où décédées où concessionnaires
dans la commune du Mont Dore

BRUNET Camille Roland Louis (1958-) - 306
BRUXELLES Eugène Nicolas (1857-1894) - 196
BUDIN Clémence Léopoldine (1886-1906) - **81**
BUDIN Julien (1856-1935) - 81 - 82
BUDIN Julien (1884-1908) - **82**
BUFFAT Jean Jacques (1840-1896) - **83**
BURGUIÈRE Léonie Rose (1901-1990) - 291
BURLE Madeleine (1811-1887) - 442
BUSSON Théophile Thomas Julien (1861-1945) - **84**
BUSSON Thomas (1819-) - 84

C

CAGNON Armelle (1964-) - 85 - 455
CAGNON Bernard (1958-) - 85 - 455
CAGNON Charles (1952-) - 85 - 455
CAGNON Charles Richard (1927-) - **85** - 455
CAGNON Charlette (1950-) - 85 - 455
CAGNON Eugénie (1959-) - 85 - 455
CAGNON Evelyne (1955-) - 85 - 455
CAGNON Francois Félix (1872-1938) - 85 - 86 - 87
CAGNON Jacques (1954-) - 85 - 455
CAGNON Jimmy (1974-) - 85 - 455
CAGNON Lionel (1957-) - 85 - 455
CAGNON Marcelle Elise (1904-1985) - 446
CAGNON Marie Marthe (1916-2009) - **86** - 446 - 503
CAGNON Norbert (1963-) - 85 - 455
CAGNON Paule Mathilde (1917-2003) - **87**
CAGNON Régine (1962-) - 85 - 455
CAGNON Ronald (1966-) - 85 - 455
CALIMBRE Joseph Francois (1838-1882) - 88
CALIMBRE Marie Amélie (1867-) - **88** - 477
CAMPOT Jean Jeune (1850-1916) - 89
CAMPOT Joseph Jules (1909-) - 37 - **89**
CAMUS Marguerite - 439
CANÉ Edmond (1876-1948) - **90**
CANEL Rose (1927-) - 367
CANONNE Pierre Joseph (1835-1884) - **91**
CARLOD Florine Laurence (1892-1981) - 384
CARPENTIER Achille Emile (1833-1883) - **92**
CARRAN Soeur Marie Luc (1863-1940) - **93**
CARRÉ Louis Constant (1853-1886) - **94**
CARRIOLS Justin (1852-1882) - **95**
CARRIOLS Justin - 95
CASEY Annie (1844-1928) - **96** - 126
CASEY John (1815-1889) - 96
CASSADOU Jean Pierre (1865-) - 97
CASSADOU Yvonne Madeleine (1896-) - **97**
CASSOU Mathe Yvonne Théodorine (1881-1914) - 165
CAYLA Vincent (1838-1914) - **98**
CAZERES Lucie (1904-1974) - 38 - **99**
CAZERES Pierre (1859-1932) - 99
CERETTO Jacques (1853-1923) - 331
CERISE Marie Louise Joséphine (1835-) - 172
CHABOISSIER Xavier (1851-1938) - **100**
CHALANDON Edouard Marie (1893-1975) - 446
CHAMBARON Marguerite (1855-1924) - **101**
CHAMBON Marie Francine (1894-1981) - 38
CHAMBRON Pierre (1823-) - 102
CHAMBRON Pierre Matthieu (1851-1898) - **102**
CHANTREAU Alfred - 87

Etat des personnes étant Nées où Mariées où décédées où concessionnaires
dans la commune du Mont Dore

CHANTREUX Albert Joseph Dit Baba (1873-1943) - 103
CHANTREUX André (1910-1987) - 104 - 437
CHANTREUX Armand Nicolas (1846-1895) - **103** - 104
CHANTREUX Clémence (1912-) - 104 - 437
CHANTREUX Edmond (1908-1973) - 104 - 437
CHANTREUX Jules Henri Joseph (1878-1920) - 103
CHANTREUX Louis (1883-) - 103
CHANTREUX Marcelle (1906-1916) - 104 - 437
CHANTREUX Marie Adeline (1880-1881) - 103
CHANTREUX Marie Almine (1865-1913) - 103 - 320
CHANTREUX Paul Léon (1875-1955) - 103 - **104** - 437
CHAPON Lucien Léon (1909-2004) - **105**
CHAPUIS André (1813-1882) - **106**
CHAPUY André (1813-1882) - **107**
CHAPUY Henri - 107
CHARLES Georgette Antoinette (1914-1997) - **108**
CHARLES Philippe (1873-1943) - 108
CHARPENTIER Achile Émile (1833-1883) - **109**
CHARPENTIER Marie-Anne Thérèse (1810-) - 109
CHARRY Pierre Dit Lacouère (1829-1897) - 382
CHATELAIN Marie - 180
CHATENAY Maurice Emile (1842-1924) - 379
CHATOMAT Jean-Bapthiste (1842-1925) - **110**
CHAUTARD Louise (1873-) - 199
CHEIK Marie (1903-) - 81
CHEIK OULD BEN NAÏMI (1866-) - 81
CHENEAU Marie Louise (1795-) - 172
CHENEVIER Gabrielle Georgette (1901-1902) - **111**
CHENEVIER Joseph (1861-1903) - 111
CHEVALIER Charles Eugène (1857-) - 79
CHEVALIER Denise Hélène (1921-2022) - **112** - 189
CHEVRIER Etienne Alexis Eugène (1846-1898) - **113**
CHEVRIN Albert Maurice (1916-2004) - **114**
CHEVRIN Bernard - 115
CHEVRIN Eliane - 115
CHEVRIN Emile Eugène (1879-1939) - 114 - 115
CHEVRIN Victor Edmond (1917-2010) - **115**
CLAVEL Carmen Josette (1926-) - 166
CLAVEL Charles Joseph (1921-1924) - 166
CLAVEL Denise Gabrielle Dite Nizou (1920-) - 166
CLAVEL Gilbert - 166
CLAVEL Jean Valence (1927-) - 166
CLAVEL Joseph (1883-1960) - 116 - 166
CLAVEL Lézin Dit Alain Albert (1930-) - 166
CLAVEL Louis Victor (1928-) - 166
CLAVEL Paul Joseph (1925-) - 166
CLAVEL Pierre (1924-) - 166
CLAVEL Rose France Dite Rosette (1929-2009) - **116** - 166
CLÉMENT Henri (1902-1979) - **117**
COEURDEROY Marie Eugénie (1859-) - 389
COLIN Francine Marie-Thérèse (1858-1893) - 264
COLINET Marie Louise (1846-1931) - 88
COLLEOC Anne Marie (1867-1894) - 225
COLLEUX Clémentine (1885-1916) - 450 - 451
COMMENGE François (1854-1896) - **118**
mac CONNEL Emma (1846-1885) - 448
CONSTANTIN Constant (1861-1903) - **119**
CONSTANTIN Jean - 119
CORNAILLE Eugénie Estelle (1877-1969) - 331
CORNAILLE Gustave Ernest (1873-1947) - 120
CORNAILLE Noelle Odette (1919-1986) - **120**
CORNEILLE Prudence Césarine - 389

Etat des personnes étant Nées où Mariées où décédées où concessionnaires
dans la commune du Mont Dore

CORRE Francois Cornélius (1911-) - 54
COSTE Jean Louis (1839-1898) - 121
COSTE Rosine (1880-) - **121**
COTTIN Louise Marcelle Andrée - 298
COUILLAUD Gilbert - 34
COULOMB Ernest (1877-) - 103
COURNAYRE Marie - 204
COURTIL Jean-Paul (1872-1935) - 122
COURTIL Paule Marguerite (1916-2012) - **122**
COURTOT Alexandre Louis (1891-1959) - 256
COURTOT Auguste Charles (1888-1985) - 256
COURTOT Auguste Louis (1851-1901) - 256
COURTOT Cécile Héloïse (1887-1957) - 256
COUSINIER Eugène Auguste Francois (1898-1898) - **123**
COUSINIER Jean Lucien (1871-) - 123
CRAPET Marie Sophie (1878-1913) - 124
CRAPET Noël Joseph (1846-1905) - **124**
CRAPET Noel Joseph (1810-1892) - 124
CRAVEN Catherine (1826-1920) - 185
CRÉPEL Berthe Adélaïde Victoria (1872-1897) - **125**
CRÉPEL Désiré Joseph (1850-1913) - 125
CREUGNET Albert Henri (1880-1953) - 96 - 126
CREUGNET Amanda Marie (1899-1983) - 431
CREUGNET Annie Fanny (1883-1966) - 96 - 126
CREUGNET Auguste Joseph (1863-1943) - 96 - 126
CREUGNET Emma Victorine (1873-1959) - 96 - 126
CREUGNET Ernest Jules (1871-1951) - 96 - 126
CREUGNET Eugène Joseph (1878-1903) - 96 - 126
CREUGNET Ferdinand Léon Dit Freddy (1886-1970) - 96 - 126
CREUGNET Jean (1832-1901) - 96 - **126**
CREUGNET Louis Charles (1876-1905) - 96 - 126
CREUGNET Marie Louise (1866-1895) - 66 - 67 - 96 - 126
CREUGNET Maurice Alfred (1868-1869) - 96 - 126
CREUGNET Victor Jean (1870-) - 96 - 126
CRONNIER Uranie - 253
CUER Louis (1863-1930) - 331

D

DALY Adèle (1911-2005) - **127**
DALY Alphonse James (1914-1969) - **128**
DALY Carol Jacob (1909-1984) - **129**
DALY Carol Patrick (1881-1882) - **130**
DALY Eileen Marie Mercedes (1899-1936) - **131**
DALY Eileen Marie Mercedes (1917-1936) - **132**
DALY Ellen Mary - 138
DALY Gérard Edouard (1908-1979) - **133**
DALY Louise Froggie (1906-1986) - **134**
DALY Madge (1918-2012) - **135**
DALY Maurice (1887-1945) - **136**
DALY Michael Dit Mick (1842-1921) - 127 - 128 - 129 - 130 - 131 - 132 - 133 - 134 - 135 - 136 - 137 - 139 - 458
DALY Michael Louis (1912-2000) - **137**
DALY Patrick (1859-1932) - 138
DALY Patrick John (1900-1987) - **138**
DALY William (1913-1997) - **139**
DAMBREVILLE Louis Etienne (1880-1958) - 236 - 307
DANGALY Mélanie Théotiste (1847-1901) - 395
DARRAS Clément Germain (1907-1980) - 291
DARRAS Clémentine Céline (1910-) - 291
DARROUX Jeanne Alphonsine (1870-1941) - 97
DARVOUX Marie Anne - 328

Etat des personnes étant Nées où Mariées où décédées où concessionnaires
dans la commune du Mont Dore

DAVID Pierre (1840-1904) - **140**
DEBASSAMPIERRE - 329
DEBELLE Louis (1860-) - 141
DEBELLE Marie-Louise Rose Angèle (1903-1985) - 375
DEBELLE NÉ VARIN Marcel Gabriel (1901-1948) - **141**
DEBOUT Julie (1826-1905) - **142**
DEBUIRE Jules Henri (1880-1956) - 446
DECAQUERAY Auguste - 248 - 393
DECAQUERAY Jean - 393
DECHAVASSINE Charles Henri (1911-1980) - **143**
DÉCOIRÉ Célestin (1883-) - **144** - 491
DECOULANGE François (1867-1916) - **145**
DELAGE Jacques - 146
DELAGE Michel (1856-1905) - **146**
DELAHAYE Alice Louise (1906-) - **147**
DELAHAYE Joseph (1864-) - 147
DELECELLE Louis Eugène (1840-1894) - **148**
DELESSERT Elise Marie (1896-1981) - 271
DELICOUE Louise Marie (1893-) - 376
DELIGNY Alexandre Joseph (1842-1896) - **149**
DÉMÉNÉ Judith (1685-1770) - 420
DENIS Perrine Jeanne - 222
DENJEAN Jean Paul Dit BRACHAT (1858-1895) - **150**
DEPLANQUE Angèle Marthe (1906-2001) - **151**
DEPLANQUE Jean-Baptiste (1874-1954) - 151
DÉPORTE Augustin Thomas - 152
DÉPORTE Tranquille Léopold (1860-1882) - **152**
DERET Cécile (1850-) - 369
DEROCHE Antoine (1883-1945) - **153** - 385
DEROCHE Catherine (1844-) - 153
DERRIEN Gilda - 268 - 298
DERUDDER Renée Andrée (1922-) - 43
DESANTES Pauline Alphonsine (1846-) - 248
DESCHAMPS Charles Emile Michel Dit Charly (1941-) - 138
DEVES Alexandre Pierre (1836-1902) - **154**
DEVILLERS Edith Denise Mireille (1901-1952) - 256
DEVILLERS Georges Armand (1878-1954) - 256
DEVILLERS Irène (1920-2019) - **155**
DEVILLERS Jean Charles Alexandre (1915-2001) - 352
DEVISME Léon Joseph (1861-1912) - **156** - 242
DEWEZ Jeannefrancoise (1867-1958) - 254
DHOU François Jean-Marie - 377
DIDIER Joseph Isidore (1844-1897) - **157**
DIEUX Adélaïde (1835-) - 125
DIJOU Georges René (1884-) - 158
DIJOU Roger Louis (1925-) - **158** - 325
DILLENSEGER Georges (1920-1990) - 40
DJEMONAI AMAR BEN MOHAMED BEN DJEMAA (1858-1896) - **159**
DJEMOUÏ BEN MOHAMED (-1896) - **160**
DOLBEAU Claude (1938-) - 161 - 302
DOLBEAU Georges Emile Jules (1912-1999) - **161** - 302
DOLBEAU Georges Guy - 161 - 302
DOLBEAU Jacqueline - 161 - 302
DOLBEAU Jacques Constant Francisque - 161 - 302
DOLBEAU Jules Paul Florent (1868-1921) - 161
DOLBEAU Suzanne Yvonne Michelle - 161 - 302
DOLBEAU Yves Georges - 161 - 302
DOLBEAU Yvette (1839-) - 161 - 302
DOLLA Antoine Jean-Baptiste François (1843-) - 162 - 333
DOLLA Marie Françoise (1875-) - **162** - 333
DOMALAIN Yvonne Marcelle (1885-) - 247
DORBRITZ Frédéric Louis (1829-1905) - 163

Etat des personnes étant Nées où Mariées où décédées où concessionnaires
dans la commune du Mont Dore

DORBRITZ Marie (1879-1953) - **163**
DOROSA Madeleine - 396
DOULOUZE Joseph Jean (1851-1888) - **164**
DOUVIER Pierre Augustin (1864-1911) - 165
DOUVIER Pierre Henri (1902-1903) - **165**
DOUYÈRE Gabriel Xavier (1879-1945) - 166
DOUYÈRE Julie (1901-1936) - 116 - **166**
DRAGHICEVIZ Anne (1877-) - **167** - 169
DRAGHICEVIZ Catherine (1880-1881) - **168** - 169
DRAGHICEVIZ Frédéric (1873-) - 169
DRAGHICEVIZ Gérolimo (1839-1902) - 167 - 168 - **169**
DRAGHICEVIZ Jean Albert (1871-) - 169
DRAGHICEVIZ Maria (1867-1910) - 169
DRAGHICEVIZ Mathieu Richard Barthelemy (1882-) - 169
DRAGHICEVIZ Pierre (1864-1925) - 169
DRAYTON Marcel André Jean (1923-1989) - 267
DRECQ Raymonde - 40 - 400
DROMART Victor Louis (1849-1895) - **170**
DRUBAY Adèle (1851-) - 124
DUBOIS Felix Henri (1878-1959) - 171
DUBOIS Henri René (1912-2002) - **171**
DUBOIS Marie Hortence (1813-) - 304
DUBREUIL Pierre (1775-) - 172
DUBREUIL Stanislas César (1832-1876) - **172**
DUBUISSON Alcide Jules (1904-) - 446
DUCROS Robert (-1993) - **173**
DUCROS Victor Edmond - 173
DUFFIEUX François Joseph (1917-) - 450
DUMOULIN Florentin (1859-1886) - **174**
DUMOUTIER Paul - 431
DUPART Marie-Anne (1862-1939) - **175**
DUPLESSIS Laurence Marie (1888-1981) - 392
DURAND Constant Florentin Alexandre (1830-1878) - 176
DURAND Joseph Bonaventure (1864-) - **176**
DURAND Marguerite Victoire (1827-1890) - 84
DUTRIEAUX Nicolas (1841-1886) - **177**
DUVIVIER Micheline Marie georgette (1937-) - 443

E

EBSTEIN Emile (1861-) - 362
ECORCHON Sidonie (1890-) - **178**
EMILIEN Emilie (1881-) - 319
ERNWEIN Marie Mélanie (1900-1993) - **179**
ESCALLON Marie Fortunée (-1879) - 181
ESTIEUX Noel Louis Henri (1903-1967) - 151
ETSCHMANN Elisabert (1835-) - 478
EXCOFFON Claude - 180
EXCOFFON Jean Louis (1859-1902) - **180**

F

FABRE Henri (-1879) - 181
FABRE Isidore Élisée Marius (1846-1885) - **181** - 316
FACIO Celina (1884-1930) - 407
du FAGET de CASTELJAU Madeleine (1893-1987) - **182** - 365
du FAGET de CASTELJAU Pierre Eugène Henri (1868-1938) - 182
FANTON Martinien Siméon (1847-1896) - **183**
FAUDEUX Marie Louise (1849-1904) - 56 - 58
FAUQUE Louise (1874-) - 169

Etat des personnes étant Nées où Mariées où décédées où concessionnaires
dans la commune du Mont Dore

FAUQUEMBERGUE Philippe Simon Désiré (1830-1887) - **184**
FAYARD Isidore Jules Gratien (1871-1916) - **185**
FAYARD Jean (1816-1895) - 185
FAYARD Marie Elisabeth (1868-1957) - 308
FEBVET Justine Pulchérie (1882-) - 15
FENIÈS Jean Baptiste François (1861-1894) - **186**
FENOUIL Rose Félicité Thérèse (1868-1907) - 164
FERRIEU Alexis Jean François Henri Charles (1823-1886) - **187**
FERRY Marie Hélène Marthe (1884-1951) - 103
FERRY Marthe Berthe Alice (1895-1959) - 352
FESSARD Ducorail Francois Emile (1841-1908) - 188
FESSARD Jules René Paul (1888-1968) - **188**
FESSARD Louis Alexandre Francois (1878-1943) - 189
FESSARD Paulette - 188
FESSARD Robert Camille Marie (1916-2014) - 112 - **189**
FEUNTEUN Marie Corentine (1891-1981) - **190**
FEUTRAY Julie Désirée Rose (1825-) - 46
FLEURET Louis (1868-1897) - **191**
FLORENS Daisy Yolande Juliette (1901-1996) - 192 - 264
FLORENS Elie Yves Florens (1899-1969) - 192 - 264
FLORENS Georges Frederic Florens (1897-) - 192 - 264
FLORENS Georges Frederick (1869-) - **192** - 264
FOORD Lucienne Marie-Rose - 24 - 300
FOREST Georgette Eugénie (1903-1979) - 468
le FORESTIER Charles (1836-1894) - **193**
FORT Mélanie - 332
FOURCASSIES Marie-Louise Jeanne Madeleine (1864-1955) - 47
FOURNIER Amélie (1854-1927) - 163
FRANCAIS Josephine (1868-1924) - 138
FRAYSSE Hilarion (1842-1905) - **194**
FRAYSSINET Dominique - 161 - 302
FREISTROFFER ; SCHMITT Jean (1848-1886) - **195**
FRÉMONT Marianne Antoinette - 373
FRETIER Jean - 196
FRETIER Lucie (1857-1903) - **196**
FRICOTTE Gisèle Angéline Alice Jeanne (1958-) - 306
FRICOTTE Marie - 422
FROUIN Maurice Emile (1913-2005) - 345

G

GACHET François (1855-1886) - **197**
GAIDE-CHEVRONNAY Lubin (1825-1905) - **198**
GALINIE Berthe Jeanne (1883-1954) - 120
GALINIÉ Fernand Jean (1881-1967) - 331
GALINIÉ Jeanne Laurence (1885-1944) - 331
GALLET Guillaume (1858-) - 88
GALLET Lucien - 166
GARDEL Sophie - 40
GARO Elise Marguerite (1887-1960) - 256
GASPARD Bathélemy (1849-1911) - 169
GASTALDI Emile - 40
GASTAUD Ernest Victor Henri (1908-1974) - 436
GATECHAIR Celine Elise (1894-) - **199**
GATECHAIR Louis (1859-) - 199
GAUBIER Flavien (1851-1897) - **200**
GAUDET François Xavier (1855-1919) - **201**
GAUHAROU Emile Henri Paul (1899-1975) - 437
GAUHAROU Emilie Marie Olga (1897-1903) - 437
GAUHAROU Pascal Jean Emile Aimé (1872-1924) - 437
GAUTIER Emile Alphonse (-1950) - 293

Etat des personnes étant Nées où Mariées où décédées où concessionnaires
dans la commune du Mont Dore

GAVEAU Yvonne Andrée - 24 - 300
GELLY Rose (1835-) - 483
GENTIEN Jean Baptiste Dit Aimé MOYENCOURT (1844-1889) - **202**
GERARD Léon Felix (1878-1917) - 335
GERARD Marguerite Marie Louise (1885-1971) - 298 - 299 - 300 - 301 - 302
GERARDIN Marie (1848-1877) - 31 - 32
GERMAIN Francois - 203
GERMAIN Georges Joseph (1863-1900) - **203**
GERVOISE Juliènne Caroline (1841-1901) - 386
GIANNETTI Charles Marie (1865-) - 204
GIANNETTI Pierre Francois Antoine (1906-1963) - **204**
GICQUEL Thomas (1848-1886) - **205**
GIGNOUX Norbert (1882-1909) - **206**
GILIBERT Jean Baptiste (1818-1891) - **207**
GILLARD Eugène Marie (1861-) - 208
GILLARD Eugène William Alexandre (1903-) - **208**
GILLIBERT Jean (1850-1891) - **209**
GILQUIN Charles Adolphe (1847-1887) - **210**
GLEIZES Joseph - 211
GLEIZES Joseph Marie (1842-1904) - **211**
GLOUX Georges Louis (1856-1888) - **212**
GODE Céline Phanie (1835-) - 92
GOISAVOST Almerine Inès (1910-1983) - 446
GOISAVOST Cécile Marguerite (1896-) - 446
GOISAVOST Charles Aimé (1893-1974) - 446
GOISAVOST Christian Joseph (1902-1985) - 446
GOISAVOST Christine Yvonne (1904-) - 446
GOISAVOST Désiré Paul (1906-1968) - 86 - 446
GOISAVOST Edmond Narcisse (1911-) - 446
GOISAVOST Edouard Francois (1934-1962) - 86
GOISAVOST Imelda - 86
GOISAVOST Joseph François (1866-1932) - 446
GOISAVOST Léonie (1899-1970) - 446
GOISAVOST Rachelle Suzanne (1908-) - 446
GOISAVOST Renée Louise (1891-1960) - 446
GOSSE Désiré (1852-1886) - **213**
GOSSE Sidonie (1856-1936) - 385
GOUASSEM Radouge Charline Marcelle (1944-) - 495
GOURVIL Etienne (1863-1902) - **214**
GOURVIL Francois Marie - 214
GRANGER Amélie (1824-1890) - 215
GRANGER Prospère Léonard (1851-1888) - **215**
GRAS Jeanne Antoinette Madeleine (1905-1992) - 308
GRAUX François Auguste (1844-1895) - **216**
GRAZIANI Ange Marius (1861-1923) - 217 - 218 - 219
GRAZIANI Charles Francois (1900-1982) - **217**
GRAZIANI Fabien Louis (1902-1989) - **218**
GRAZIANI Marie Rose Marguerite Juliette (1899-) - **219**
GROS Viviane - 329
GROSJEAN Delphin (1861-1907) - **220**
GROSSON Rosalie (1851-1888) - 121
GROSTABUSSIAT Ernest Francisque (1866-) - 221
GROSTABUSSIAT Mathilde Céleste (1898-1988) - **221**
GRUEL Jean Pierre - 222
GRUEL René Jean Marie (1856-1901) - **222**
GUÉHENNEUX Juliènne - 229
GUELEMENOU Marguerite (1865-) - **223** - 363 - 365
GUÉNANT Marie-Louise Jeanne Charlotte (1903-1970) - 47
GUESDON Hélène Lucie (1874-) - 221
GUGUEN Rosalie Jeanne - 303
GUICHARD Gustave (1864-1912) - 196
GUILLANTON Jean Mathurin (1856-1895) - **224**

Etat des personnes étant Nées où Mariées où décédées où concessionnaires
dans la commune du Mont Dore

GUILLAUME Auguste Jean-Baptiste (1868-1914) - 225
GUILLAUME Emile (1894-1940) - **225**
GUILLAUME Emile Hippolyte (1830-1901) - 227
GUILLAUME Eugène Frédéric (1862-1901) - **227**
GUILLAUME Eugène Frédéric (1835-1901) - **226**
GUILLAUME Jean - 226
GUILLERMET Blanche Jeanne (1879-1964) - 122
GUILLOT Antoine (1816-1899) - **228**
GUILLOU Marie yvonne (1846-1926) - 307
GUIMARD Jean Marie (1868-1905) - **229**
GUIMARD Joseph - 229
GUINOT Hermence Elilie (1838-1814) - 457
GUITTET Jacques (1833-1892) - **230**
GUSTIN Marie Elisabeth (1868-1903) - 131 - 136
GUVIAODOU Joséphine - 211

H

HACQUES Louise Joséphine (1874-1930) - 53 - 54
HAGEN Roy Henri (1896-1935) - 457
HAINAUT Camille Louis (1842-1898) - **231**
HAINAUT Isidore Donat Francois (1820-) - 231
HALBERT Jules (1886-1955) - **232**
HALBOUT Pierre Augustin François (1838-1891) - **233**
HALLOT Catherine Josèphe Céline (1830-1895) - 334
HAMEL Jean Baptiste Alexandre (1862-1897) - **234**
HAMELIN Paul Georges (1864-1926) - **235** - 382
HARBULOT Charlotte Sylvania Mathilde (1874-) - 169
HARBULOT Henri Albert Joseph (1904-1972) - 25 - 391
HARDY Nicole - 161 - 302
HARLOT Andréa Marie (1890-) - 236 - 307
HARLOT Marie Antoinette (1887-1966) - 236 - 307
HARLOT Marie Constant (1853-1898) - **236** - 307
HARLOT Mélnie Alexandrine (1888-1912) - 236 - 307
HASLER Rodolphe (1861-) - 121
HAYES Maryanne (1849-1882) - 130
HÉDIN Désiré Louis Joseph (1840-1907) - **237**
HENRY Joséphine (1825-1913) - **238**
HENS Madeleine - 500
HERMANT Augustine Flore (1898-1898) - **239**
HERMANT Noël (1858-) - 239
HÉROULT Jean Auguste Eugène (1840-1889) - **240**
HERRY Fridolin (1844-1896) - **241**
HERVÉ Louise Marie (1860-) - 156 - **242**
HERVO Julien (1848-1888) - **243**
HOCHART - 359
HONORÉ Yvonne Jeanne Marguerite (1904-1986) - 271
HORIO Kanafou (1869-1950) - 244
HORIO Muneshiro Mashadji Dit Georges (1917-1999) - **244**
HOUZÉ Onézime Dédirée - 415
HUBERT Jeanne - 420
HUE Appoline Antoinette Désirée - 285
HUGHUES O'DONOGHUE Mary (1865-1942) - 96 - 126
HURLEY Catherine Charlotte (1832-1916) - 176
HUSER Auguste (1864-1906) - **245**
HUSER Joseph - 245
HUYARD Hubert Jean Jacques (1941-) - **246** - 295
HUYARD Louis Lucien (1883-1959) - 246

Etat des personnes étant Nées où Mariées où décédées où concessionnaires
dans la commune du Mont Dore

I

IMBAULT Eugène André Hipolyte (1881-1882) - 247
IMBAULT Hortense Marie-Louise Céline (1889-) - 247
IMBAULT Jean Louis Eugène (1883-1951) - 247
IMBAULT Jean Marie (1799-1845) - 247
IMBAULT Jean Marie Albert (1879-1960) - 247
IMBAULT Louis Ernest (1843-1906) - **247**
IMBAULT Paul Maurice Ernest (1885-1972) - 247
IMBAULT Périne Pauline Euphasie Laure (1835-1914) - 77
INNAURATO Luigi Antonio (1974-) - 306
ISTIVIE Emmanuel Désiré (1831-1891) - 248
ISTIVIE Gabrielle Noemie Alphonsine (1908-) - 248 - 393
ISTIVIE Georges Auguste Emile (1881-1908) - **248** - 393
IVICEVICH Jacob (1882-1903) - **249**

J

JAMES Catherine (1858-1903) - 437
JAN Vincent (1879-1943) - **250**
JAOUEN Virginie (1894-1973) - 380 - 381 - 382 - 383
JARON Charles Louis Albert - 251
JARON Jules César (1871-1903) - **251**
JAROSSAY Alexandre Alphonse Joseph (1904-1989) - 407
JAROSSAY Guy - 407
JAROSSAY Renée - 407
JAROSSAY Serge - 407
JAZET Paul Edouard (1850-1895) - **252**
JEAN Pierre - 253
JEAN Pierre Edouard (1855-1901) - **253**
JEANNIN Aimé (1939-) - 87
JEANNIN André (1942-1943) - 87
JEANNIN Annie France (1949-1949) - 87
JEANNIN Francois (1956-1973) - 87
JEANNIN Georgy (1943-1982) - 87
JEANNIN Jean Claude (1941-1973) - 87
JEANNIN Juanita (1945-) - 87
JEANNIN Marie Claire (1965-) - 87
JEANNIN Marie Rose (1951-) - 87
JEANNIN Maurice Didier (1954-) - 87
JEANNIN Michel (1961-) - 87
JEANNIN Micheline (1946-) - 87
JEANNIN René Charles Edouard (1919-1982) - 87
JEULIN Juliette (1915-) - 282
JÉZÉQUEL Ursule - 214
JOANNET Marie Magdeleine (1829-) - 263
JOLIVET Jeanne Claudine (1797-) - 379
JONVAUX Jean Marcel Jules (1845-1905) - 254
JONVAUX Marcel Lunval (1902-1966) - **254**
JOUAN Alphonsine Anne-Marie (1857-1905) - 391 - 393
JOUASSIN Anne - 72
JOUBERT Numa Auguste (1840-1926) - 16 - 374
JOUBERT Numa Didier Auguste Julien (1816-1881) - 16
JOURDA Joseph (1877-1938) - **255**

K

KABAR Jolimon (1819-1914) - 256
KABAR Louis Noel (1898-1958) - 412
KABAR Marie Françoise (1867-1935) - **256**

Etat des personnes étant Nées où Mariées où décédées où concessionnaires
dans la commune du Mont Dore

KABAR Paule Camille (1925-2014) - 412
KADDOUR BEN LOUNES - 4
KARIYA Isabelle Germaine Jeanne - 166
KASMAN Jean Bernard - 87
KASMAN Jean Claude - 87
KAWA Eliane Flore - 377
KAYSER Louis (1854-1942) - **257**
KÉRARVRAN Jean Marie (1844-1884) - **258**
KERA VRAN Jean Marie (1844-1884) - **259**
KERA VRAN Jean Vincent - 259
KLEIN Marie - 64
KNOWLAND Cécil - 457
KOEHLER William (1840-1880) - **260**
KOETIO Antonia (1928-) - **261** - 499
KUH N Henri Edgar (1882-1954) - 262
KUH N Marthe Jeanne (1911-2004) - **262**

L

LABORIE Catherine - 263
LACHASSAGNE Antoine - 263
LACHASSAGNE Antoine (1857-1877) - 263
LACHASSAGNE Augustin (1872-) - 263
LACHASSAGNE Cyprien (1861-) - 263
LACHASSAGNE Justine Françoise (1863-) - 263
LACHASSAGNE Léger (1826-1899) - **263**
LACHASSAGNE Louis (1866-) - 263
LACHASSAGNE Marie (1853-1860) - 263
LACHASSAGNE Marie (1869-) - 263
LAFFÉTÉ Anes Elie (1853-1939) - 264
LAFFÉTÉ Juliette Francine Anais (1876-1949) - 192 - **264**
LAFFONT (1933-) - 357
LAFFONT André (1937-2013) - **265** - 356
LAFOSSE François Adolphe (1841-1910) - **266**
LAGARDE Marie (1807-) - 344
LAGENTIE Femme Indigène (1850-) - 446
LAGLAISE Maturine (1830-) - 61
LAIGLE André Marguerite (1924-2013) - **267**
LAIGLE Camille Gabriel (1898-1951) - 267
LAIGLE Ghislain - 267
LAIGLE Michel - 267
LAIGLE Pierre - 267
LAMBERT Eugénie Louise Dite Louissette Louis (1910-1976) - **268** - 298
LAMIOT Auguste Louis Jean Baptiste (1851-1893) - **269**
LAMOTTE Frédéric Joseph Gabriel (1890-1936) - 271
LAMY Justine (1826-1901) - 281
LAPORTE Marie (1872-1927) - 22 - 70
LARBI BEN SAÏD (1863-1895) - **270**
LARCHÉ Eugénie Celestine (1858-1947) - 247
LATAPIE Eugénie Jeanne (1883-1970) - 262
LATHUMIE Marie Doxile (1876-1951) - **271** - 445
LATHUMIE Marie Marthe (1855-) - 271
LAUDEREAU François - 161 - 302
LAVAL Joannès (1914-1994) - **272**
LAVAUCHY Joseph (1848-1888) - **273**
LAYASSE Charlotte Gabrielle Marie (1879-) - 311
LEAUDAIS Emilie Léontine (1882-1959) - 103
LEAUDAIS Marie Alexandrine Suzanne (1892-1941) - 443
LECA Pierre Antoine (1887-) - **277** - 429
LECAILLE Emilie (1876-1935) - 185
LECLERC Henri (1854-1896) - **278**

Etat des personnes étant Nées où Mariées où décédées où concessionnaires
dans la commune du Mont Dore

LECLERC Jean Laurent (1846-1897) - **279**
LECLERC Jules Isidore (1841-1901) - **280**
LECLERE Eugène Alfred Justin (1865-1947) - 96 - 126
LECLERE Joseph (1818-) - 281
LECLERE Marie (1859-1944) - **281**
LE CORRE Jean Marcel (1906-1930) - **274**
LECREN Amédé Louis Marie (1910-1969) - **282**
LECREN Eugène (1922-1994) - **283**
LECREN Eugène Victor (1857-1894) - 284
LECREN Léon (1891-1949) - 283
LECREN Victor (1887-1944) - **284** - 324
LEFEBVRE Jean Paul Emile (1836-1889) - **285**
LEFEVRE Ernestine Céline (1846-1907) - 103 - 104
LEFÈVRE Laurent Victorien (1854-) - 362
LEFRANC Juliette Rosalie (1862-) - 21
LEGER Amélie - 196
LEGRAND Edouard Ernest (1861-1922) - 286
LEGRAND Ernest Charles Jean-Baptiste (1912-1992) - **286**
LELIEVRE Cécile (1799-1879) - **287** - 480
LEMOIGNE Marie Anna (1836-1888) - 25
LENFANT Louis (1827-1882) - **288**
LENFANT Pierre - 288
LENOBLE Marie Louise (1882-) - 362
LÉON Marguerite (1853-1882) - **289**
LÉON Pierre Auguste (1855-1894) - **290**
LÉONARD Joséphine Marguerite (1929-) - 39 - 371
LÉPÉE Alfred Désiré (1855-1910) - 291
LÉPÉE Florence (1885-1976) - **291**
LEPEE Henri (1886-1951) - **292**
LEPEE Odette (1912-1990) - 292
LEPEE Patrice (1916-1986) - 292
LE PIRONNEC Charles Maurice (1903-1973) - **275**
LE PIRONNEC Joseph Marie (1880-1956) - 275
LE QUELLEC Vincente (1853-1913) - 68 - **276**
LEQUIBEC Marie Thérèse (1810-1874) - 336
LEROUX Ghislaine - 399
LEROUX Marguerite Adèle Hyacinthe (1913-1987) - 76
LEROY Jean Francois - 293
LEROY Marie Sidonie (1862-1916) - **293**
LESLIE Elisabeth Rose (1883-1883) - **294**
LESLIE William - 294
LETHÉZER Marie Denise - 246 - **295**
LETOCART Fernand Marc Charles (1929-2010) - 63
LETOCART Guy (1926-) - 116
LETOCART Guy Raoul Felix (1924-2005) - 116
LETOCART Roger (1917-) - 155
LEVAVASSEUR Berthe Constance (1872-1902) - 453 - 454
LEVAVASSEUR Louis (1845-1910) - **296**
LEVAVASSEUR Théodore (1884-1959) - **297**
LEVEL Alice Gabrielle (1892-1969) - 169
LIMOUSIN Brnard (1931-2013) - 268 - 298
LIMOUSIN Emile Léon (1907-1975) - 268 - **298** - 301
LIMOUSIN Francisque Joseph Prosper (1904-1986) - 301
LIMOUSIN Guy Léon Georges - 298
LIMOUSIN Jacqueline Denise - 298
LIMOUSIN Marguerite Marie Emilie (1905-1906) - **299** - 301
LIMOUSIN Marguerite Paule Emilie (1909-1980) - 24 - **300** - 301
LIMOUSIN Prosper Émile (1879-1955) - 298 - 299 - 300 - **301** - 302
LIMOUSIN Raymond Albert Emile - 298
LIMOUSIN Valentine Jenny (1914-2004) - 161 - 301 - **302**
LIMOUSIN BILOU Patrick - 298
LINCONNU Emmanuel Mathurin Marie (1856-1903) - **303**

Etat des personnes étant Nées où Mariées où décédées où concessionnaires
dans la commune du Mont Dore

LINCONNU Marcelin - 303
LOBERTREAU Edmond Ferdinand (1852-1898) - **304**
LOBERTREAU Nicaise (1812-1866) - 304
LODS Alfred Ferdinand (1859-1937) - 305
LODS Eugénie Jeanne (1903-1990) - 399
LODS Henriette Antoinette (1900-1994) - 173
LODS Julienne Louise (1898-1978) - **305** - 395
LOMBARD Carole Laurence Lucette (1960-) - 306
LOMBARD Didier Albert Edouard (1962-) - 306
LOMBARD Emile (1909-1963) - 306
LOMBARD Henri Albert Edouard (1929-) - **306**
LOMBARD Henri Luc Hervé Emile (1957-1981) - 306
LOMBARD Joselita Louise Yvonne (1959-) - 306
LOMBARD Stella (1972-) - 306
LOQUET Alice Antoinette (1881-) - 176
LORRAIN Honorine - 226
LOTOPE Louise - 95
LOUIS Georges Dit LAMBERT - 268
LOXTON-LABORIE Charles Fernand Louis (1911-) - 291
LOZACH Jean Jacques Christian Dit Kikoinque (1957-) - 306
LOZACH Marie Louise (1870-1898) - 236 - **307**
LOZACH Yves (1845-1888) - 307
LUCIANO Christian (1932-) - 308
LUCIANO Joseph René Pierre Toussaint (1860-1944) - 308
LUCIANO Lydia Fernande (1942-) - 329
LUCIANO Marie France Renée (1929-) - 329
LUCIANO Maurice Gabriel (1898-1990) - **308**
LUCIANO Maurice Jean Louis (1928-2012) - 308
LUCIANO Raymond (1929-2020) - 308
LUCIEN Andre Louis Albert (1921-1995) - 309 - 428
LUCIEN Etienne Ignace (1866-1908) - 309
LUCIEN Etienne Ignace (1908-) - 427
LUCIEN Henri Eugène Marie (1899-1965) - **309** - 428
LUKSIC CARIC Pierre (1874-1904) - 167

M

MAGNAN Louis Ferdinand (1848-1926) - **310**
MAGNEUR Françoise - 259
MAGNIER Germaine Marthe Julia Dite Doudou (1921-2014) - 309 - 428
MAGUEUR Léocadie (1850-1914) - 362
MAHÉ Nicole (1816-1887) - 318
MAHOSSSEN Georgette - 161 - 302
MAHOUX Antoine Raphael (1870-) - 311
MAHOUX Raphael Paul Marcel (1901-1994) - **311**
MAINE Euphasie Victorine - 152
MALAVAL Emilien François (1911-1991) - 383
MALLET Aimé (1811-1897) - **312**
MANCEAU Renée - 203
MAPPERI Helene (1892-) - **313**
MARA Gabrielle Teruuitua - 24 - 300
MARC Emilie Ernestine (1910-) - 275
MARCELIS Germaine Estelle Suzanne (1912-1994) - 495
MARCELIS Théodore Roger (1944-) - 495
MARCELIS WAMYTAN Christiane (1946-) - 495
MARCELIS WAMYTAN Gaston (1947-) - 495
MARCELIS WAMYTAN Jeanine (1948-) - 495
MARCELIS WAMYTAN Maxime Arthur (1945-) - 495
MARÉCHAL Mamert Désiré Léon (1845-1885) - **314**
MARÉCHAL Marie (1849-1888) - 6 - 7 - 8 - 9 - 10 - 11 - 12 - 13 - 14 - 15 - **315** - 316 - 317
MARÉCHAL Marie Charlotte (1868-1884) - 181 - 315 - **316**

Etat des personnes étant Nées où Mariées où décédées où concessionnaires
dans la commune du Mont Dore

MARECHAL Stéphanie (1865-1916) - 315 - **317** - 342
MARGOIS Jean (1814-1856) - 318
MARGOIS Vincent (1840-1902) - **318**
MARIE Désiré Marie - 289
MARIE Julie - 346
MARLIER Andrée (1917-1988) - 22 - **319**
MARLIER Joseph (1876-1919) - 319
MARQUET Francois (1859-1901) - 103 - **320**
MARSILLE Armand Alexandre - 321
MARSILLE Joseph Alfred (1855-1902) - **321**
MARTIN Alphonsine Gabrielle (1903-1972) - 188
MARTIN Etienne (1857-1922) - 324
MARTIN Eugénie Elisa (1835-1879) - 79
MARTIN Francois (1860-) - **322** - 371
MARTIN François (1824-) - 322
MARTIN Léonard (1840-1890) - **323**
MARTIN Louise (1890-1972) - 284 - **324**
MARTINY Simon Charles - 1
MASSARD Marguerite Désirée - 158 - **325**
MASSETTE Jean-Bapthiste (1798-1878) - 326
MASSETTE Louis Constant (1840-1881) - **326**
MASSON Jeanne (1849-1932) - **327**
MATHIAUX Firmin - 328
MATHIAUX Louis (1843-1900) - **328**
MATHIEU Elie Valérie Joseph - 329
MATHIEU Guy - 329
MATHIEU Joseph Augustin (1905-1989) - **329**
MATHIEU Josiane - 329
MATHIEU Marie Adelaide Dite Laurence (1878-1920) - 329 - 484 - 485
MATHIEU Pierre - 329
MATHIEU Yves - 329
MAURIN Marie (1859-) - 77 - **330**
MAURISSET Henriette Maria - 32
MAURISSET Iréné Edith Cécile - 32
MAURISSET Louis - 32
MAURISSET Louis Victor Henry - 32
MAURISSET Marcel Georges - 32
MAURISSET René Emile - 32
MAURY Marie (1851-1932) - **331**
MAURY Reine (1830-) - 331
MAVOIR Gabrielle Marie - 25 - 391
MAYANCON Jean Baptiste (1851-1905) - **332**
MAYANCON Romain - 332
MAYER Marie Héloïse (1852-1935) - 291
MEDARD Rosalie Marie Françoise (1878-1947) - 111
MELIE (1850-1881) - 162 - **333**
MENE WINE - 377
MENNESSIER Anicet Auguste (1857-1898) - **334**
MENNESSIER Antoine Alphonse (1825-) - 334
MERAGE Renée - 417
MERCIER Joséphine Henriette Marie (1879-1943) - 388
MERCIER Pelagie (1823-1862) - 382
MERLO Elisca Marie (1879-1951) - 436
MERMET Louis (1812-1878) - 335
MERMET Marie Anne (1843-1916) - **335**
MESSAC Charles Antoine Toussaint (1851-1898) - **336**
MESSAC Jacques Francois (1806-1881) - 336
MESSANGES François Auguste (1846-1897) - **337**
METADIER Jean Pierre Charles (1875-) - 163
METZGER René Dit Bob (1890-1978) - 457
MEUNIER Roger Charles Marcel - 34 - **338**
MEURET - 319

Etat des personnes étant Nées où Mariées où décédées où concessionnaires
dans la commune du Mont Dore

MEURET Pierre Henri (1889-1953) - 319
MEYER Louis (1852-1886) - **339**
MICHEL Félicité Antoinette Eugénie (1886-1983) - 331
MICHEL Gaston Pierre Marie (1874-1907) - 331
MICHEL Joseph (1829-1893) - 331
MICHEL Jules Urbain (1879-1907) - 331
MICHEL Marie Estelle (1883-1973) - 331
MICHEL Pascal Emile (1876-1966) - 331
MICHEL Vêran (1811-1891) - **340**
MICHELET Marguerite Marie Pauline (1884-) - 96 - 126
MIGNAC Alfred Louis (1860-1912) - 125
de MIJOLLA Joseph (1895-1973) - **341**
MINET Pascale (1960-) - 306
MINVIELLE Charlotte Jeanne (1892-) - 317 - 342
MINVIELLE Pierre (1845-1916) - 317 - **342**
MIRABEL Amélie (1867-1937) - 305
MIRANTE Jeanne Julia (1869-1929) - 89
MIRBA Charlotte (1865-) - 284
MITCHELENA Joana Martina (1820-) - 343
MITCHELENA Martin (1842-1877) - **343**
MITRIDE Marguerite Marie-Noelle (1892-1951) - 292
MOGLIA Gérard Charles Victor - 161 - 302
MOHAMED Ali - 291
MOHAMED BEN SALAH BELPATRONE Désirée Louise Dit Mina (1940-) - 306
MONCHENY - 40 - 400
MONDY Pierre (1841-1901) - **344**
MONDY Pierre (1796-1841) - 344
MONGELAS Louise (1901-1985) - 246
MONGOBERT Albert Eugène (1866-) - 167
MONNIER Laure Marthe (1892-) - 345
MONTAGNAT Aline Marie Sophie (1915-2014) - **345**
MONTAGNAT Louis (1884-1958) - 345
MONTAURON Antoine - 346
MONTAURON Louis (1872-1902) - **346**
MONTIER Antoinette (1887-) - 108
MONTROUZIER Jean Xavier (1820-1897) - **347**
MOODY Caroline (1843-) - 167 - 168 - 169
MORAZAKI Laetitia - 166
MOREL Virginie (1844-) - 470
MORVAN Marie Joséphine (1900-1980) - **348**
MOURIER Jean Baptiste (1850-1901) - **349**
MOURIER René - 349
MOUSSET Pierre (1875-) - 236 - 307
MUCET Georges Hyacinthe (1855-) - 362
MULSANT Victor (1869-1931) - **350**
MULTIN Marie (1830-1908) - 379
MUSSILLON Henri Joseph (1912-) - 319
MUSSILLON HENRI JOSEPH Andrée (1912-) - 319
MYARD Marie (1826-1907) - **351**

N

le van N'GON Antoinette (1917-1980) - 189
le van N'GON Dit Lingon (1886-1960) - 352
le van N'GON Henriette Marie Georgette (1915-1996) - **352**
N'GUYEN PHAM (1914-2009) - 423
NAILLET Clémentine Résine Marie Elisabeth (1884-1884) - 50
NAKAMURA Christophe (1943-1943) - **353** - 358 - 497
NAKAMURA Claudine (1931-) - 358 - 497
NAKAMURA Emanuel Kurao (1925-1932) - **354** - 358 - 497
NAKAMURA Guy Antoine Aruto (1940-2016) - **355** - 358 - 497

Etat des personnes étant Nées où Mariées où décédées où concessionnaires
dans la commune du Mont Dore

NAKAMURA Louise Marie (1933-) - 265 - **356** - 358 - 497
NAKAMURA Marie Dorothé Sophie Masako (1936-) - **357** - 358 - 497
NAKAMURA Otojiro (1891-1972) - 353 - 354 - 355 - 356 - 357 - **358** - 359 - 497
NAKAMURA Thérèse Okame (1928-2014) - 358 - **359** - 497
NAKAMURA Yoamatou (1871-1903) - **360**
NANDILLON Jean (1840-1897) - **361**
NATOLY Alphonsine (1875-) - 362
NATOLY Fernande Jeanne Léocadie (1886-1886) - 362
NATOLY Jean Marie (1845-1900) - **362**
NATOLY Joseph - 362
NATOLY Joseph Alphonse (1884-1891) - 362
NATOLY Léontine Henriette (1890-1911) - 362
NATOLY Marie Louise (1882-1958) - 362
NATOLY Phimomène (1870-) - 362
NATOLY Pierre Joseph (1873-1877) - 362
NATOLY Rachel Augustine (1879-) - 362
NATOLY Victor (1877-) - 362
NAUDET Victorine Jeanne (1893-1922) - 173
NAVARO Marguerite - 2
NEHITI Denise - 377
NÉMOADJOU Candide (1861-) - 223 - **363** - 365
NÉMOADJOU Marie Julie Régina (1922-) - **364** - 490
NÉMOADJOU Paul Candide (1892-1933) - 182 - 223 - 363 - **365**
NERO Marie Angele (1912-) - **366**
NEWLAND Emilie (1895-1969) - 437
NEZET Héloïse (1838-1901) - 256
NGUYEN van CHAN Françoise Julie (1905-) - 446
NICHOLLS Béatrice - 367
NICHOLLS Geël (1950-1995) - **367**
NICHOLLS Mike - 367
NICHOLLS Willaim Auguste (1926-1994) - 367
NIEL Joseph (1874-1932) - **368**
NIVOCHÉ Pierre - 369
NIVOCHÉ Pierre Jean Baptiste (1847-1902) - **369**
NOËL Jules Etienne (1856-1888) - **370**
NOGUES Louise (1903-1933) - 192 - 264
NONDO Roalie - 283
NONMOIRA Rosine - 120
NOURY Angélique Françoise (1827-1863) - 39
NOVELLA André - 393
NOVELLA André Georges (1912-1964) - 393
NOVELLA Gabrielle - 393
NOVELLA Jean - 393
NOVELLA Jean (1923-) - 393
NOVELLA Jean Baptiste (1873-1910) - 393
NOVELLA Jean-Bapthiste (1866-) - 393
NOYON Constant Joseph (1810-1872) - 371
NOYON Julia Antoinette (1861-1912) - 39 - 40 - 322 - **371**

O

O'DONOGHUE Mary Hellen Agnès (1873-1907) - 96 - 126
OFFLAVILLE Emma Marthe (1896-1964) - 271
OFFLAVILLE Gabriel Emile Gaston (1903-) - 271
OFFLAVILLE Jean Baptiste (1853-1914) - 271
OFFLAVILLE Joséphine Camélia (1901-1963) - 271
OFFLAVILLE Julia Jeanne (1897-1965) - 271
OFFLAVILLE Marguerite Lucie (1898-1976) - 271
OFFLAVILLE Michel Alfred - 271
OFFLAVILLE Michel Jean (1900-1900) - 271
OFFLAVILLE Paul Baptiste (1894-1974) - 271

Etat des personnes étant Nées où Mariées où décédées où concessionnaires
dans la commune du Mont Dore

OLIVIER Pierre (1907-1999) - **372**
OMETZ Abel Eugène (1863-) - 373
OMETZ Charles Alphonse Joseph (1833-1903) - **373**
OMETZ Hermine Adeline (1854-1854) - 373
OMETZ Jean (1868-1868) - 373
OMETZ Jean-Baptiste - 373
OMETZ Louise Augustine (1859-) - 373
OMETZ Marie Augustine (1865-1865) - 373
OMETZ Maurice Alphonse Hyacinte (1857-1860) - 373
OMETZ Octave Baptiste (1856-) - 373
OMETZ Valentin Paul Joseph (1861-1861) - 373
ONDABUI JOUBERT Marie (1865-1937) - 16 - **374** - 489 - 490 - 491 - 492 - 494 - 495 - 496 - 497 - 498 - 499
OREZZOLI Simone (1916-) - 43
ORTHOSE Léon Henri (1901-1950) - 375
ORTHOSE Yvette Augustine Henriette Louise (1927-2004) - 64 - **375**
OTHUS Gaston Lionel Auguste (1886-1961) - 376
OTHUS Juliette Jeanne Thérèse Dite Yeyette (1915-2016) - **376**
OTTOMANI Joséphine (1866-) - 405
OUAKA Camille Andre - 377
OUAKA Evelyne Marie-Claude - 377
OUAKA Georges Marie Paul - 377
OUAKA Jean-Francois Yves - 377
OUAKA Marie Therese (1928-) - 45 - **377**
OUAKA Noel Danill - 377
OUTHEY Louis Albert Dit Coco (1914-1999) - 376
OUTHEY Louise Andrée (1906-1968) - 254
OUTHEY-GOROU Marie Outhein (1880-) - 166
OZOUX Adeline Marie Angèle (1880-1965) - 309

P

PACHOT Théophile Constant (1846-1892) - **378**
PAGE Claude Francois (1796-1873) - 379
PAGE Claudine (1853-1925) - 379
PAGE Françoise (1864-) - 379
PAGE Jean Claude (1826-1883) - **379**
PAGE Jean Marie (1855-1916) - 379
PAGE Jean Marie Auguste (1861-1862) - 379
PAILLARD Albertine Anne Marie (1921-) - **380**
PAILLARD Jean Albert (1927-) - **381**
PAILLARD Jules (1869-1950) - 380 - 381 - 382 - 383
PAILLARD Lionnel - 34
PAILLARD Marie Clotilde Hermine (1850-1928) - 235 - **382**
PAILLARD Mathilde (1919-2014) - **383**
PAILLARD Théodore (1818-1872) - 382
PALADINI Isidore Narcisse Ferdinand (1888-1977) - 384
PALADINI Simone (1919-2002) - **384**
PAMA DOUMY Louise (1913-1984) - 422
PAPAVOINE Edmond Adolphe (1850-1918) - 385
PAPAVOINE Seraphine Sidonie (1886-1972) - 153 - **385**
PAPIN Alfred (1839-1898) - **386**
PAPIN Charles - 161 - 302
PAPIN Jules Philibert (1801-) - 386
PAQUET Emilie - 452
PAQUET François (1831-1889) - **387**
PARAGE Gisèle - 87
PARAZOLS Claude (1907-) - 25 - 391
PARAZOLS Lucien (1869-1914) - 388
PARAZOLS Robert Laurent Auguste Lucien Marie (1898-1918) - **388**
PATIN Gaston Hilaire (1862-1903) - **389**
PATIN Jacques Philémon - 389

Etat des personnes étant Nées où Mariées où décédées où concessionnaires
dans la commune du Mont Dore

PELLEGRIN ; MAGNOGNA Antoine (1844-1877) - **390**
PÈNE Alexis Jean Eugène (1885-1962) - 392
PÈNE Héloïse Eugénie Jeanne (1882-1966) - 25 - **391**
PÈNE Jean-Baptiste Dit Pouchon (1849-1926) - 391 - 393
PENE Marcel Charles Eugène (1908-1911) - **392**
PENE Roger Robert (1917-1996) - 108
PÈNE-POUCHON Marguerite Noémie Alice (1887-1950) - 248 - **393**
PENTECOST Brenda Blanche (1914-2003) - 286
PENVERNE Marie-Louise - 24 - 300
PEQUESERT Perrine - 362
PÈRÈS Marie - 2
PERLOT Virginie Ursule (1825-) - 231
PERRAUD Augustin Francois (1882-1943) - 394
PERRAUD Jacques Michel André (1940-) - 394
PERRAUD Raymond Jean Francois (1913-1944) - **394**
PERRAULT Louis (1843-1898) - 395
PERRAULT Louis Alexandre Claude (1884-1939) - 305 - **395**
PESCHIÉ Joseph - 396
PESCHIÉ Vincent (1848-1904) - **396**
PETIT Jeanne (1825-) - 322
PETIT Joseph (1864-1889) - **397**
PETITHOMME Louise Honorine (1810-1841) - 326
PEYREFITTE Casimir (1845-1917) - **398**
PEYRONNET Victor Louis Marie (1896-1944) - 399
PEYRONNET Victor Louis Marie (1924-1975) - **399**
PEZRON Jeanne Julia (1880-) - 423
PHANIE GODE Celine - 109
PIERRON Albert Eugène (1874-1902) - 400
PIERRON Aline Albertine (1900-1922) - 40 - 42 - **400**
PINDIVIC Jean Francois Marie (1848-1908) - **401**
PIONNIER Jean Nestor (1841-1929) - **402**
PIPER Walter (1875-1931) - 362
PISTRE Virginie (1874-1910) - 123
PITOU Marie céline Laure (1811-1859) - 432
PLASSE Antonin (1864-1956) - **403**
POCHON Joseph (1870-1962) - **404**
POGGI Charles Francois Léon Pierre Louis (1852-) - 405
POGGI Dominique Constant Toussaint (1897-1898) - **405**
POINÇON Pierre (1835-1891) - 442
POLYTE Alexandre Joseph (1827-1878) - **406**
PONCELET Hélène Henriette (1909-2003) - **407**
PONCELET Marie Paul Joseph Onésime (1873-1934) - 407
PONE Alphonse Jean Claude (1845-1896) - **408**
POTTIN Henri Alexandre (1847-1919) - **409**
POULAIN Charlotte Amélie (1908-1933) - 34
POULHÈS Alphonse (1882-1956) - **410**
PRADINES Maurice (1914-2002) - **411**
PRÉVOT Jean Baptiste Séraphin (1864-1947) - 412
PRÉVOT Louise Stéphanie (1899-1986) - **412**
PUECH Jean Baptiste (1878-1961) - **413**

Q

QUIDU Josèphe - 445
QUINTIN Georges (1896-) - 166

R

RAFFEGEAU Elie (1841-1912) - **414**
RAHIR Marguerite Angélique (1831-1873) - 371

Etat des personnes étant Nées où Mariées où décédées où concessionnaires
dans la commune du Mont Dore

RAMBAUD Henri (1859-1903) - **415**
RAMBAUD Pierre Louis - 415
RANSON Pierre Nicolas Frumence (1853-1897) - **416**
RAVERAT Eloi François (1857-1905) - **417**
RAVERAT Francois - 417
RAYEZ Jean Chrisostôme (1827-1906) - **418**
REBOUL Joseph (1821-1910) - **419**
RENAUD Francois - 420
RENAUD Francois Dit Raton (1856-1904) - **420**
RENAUD Léon (1881-1910) - 236 - 307
RENEVIER Célestine (1883-) - 331
RENOULT Thimoléon (1865-1887) - **421**
RÉVEILLON Auguste Emile (1913-1971) - 366
RÉVEILLON Edouard (1911-1972) - **422**
RÉVEILLON Henri (1877-1947) - 422
REY Florentin Jules (1873-) - 423
REY Maurice Jean (1906-2001) - **423**
REYMOND Jeanne Marie (1841-1905) - **424**
RICHARD Régina Hortense (1909-1973) - 40
RIFFAUT Jean (1840-) - 103
RIMBERT Marie Véronique (1873-1946) - **425**
RIOU Jean - 426
RIOU Jean François Dit Louis (1861-1901) - **426**
RIVAL André Albert (1860-1907) - 427 - 428 - 429 - 430
RIVAL Andrée Albertine (1907-1984) - **427**
RIVAL Angéline Marie (1900-1980) - 309 - **428**
RIVAL Cécile Marie (1894-1966) - 277 - **429**
RIVAL Paul Léon (1905-1965) - **430**
RIVES Thérèse (-1883) - 60
ROBELIN Marguerite (1914-2004) - 44
ROBELIN Marius Louis (1886-1968) - 271
ROBERT Clémence (1860-1886) - 432
ROETHEL Joseph (1854-1907) - 242
ROLLAND Camille Maria Emilienne (1911-2019) - 457
ROLLAND Joelle (1952-2008) - 87
ROLLAND Marie Ida Léonie Edmée (1887-1952) - 189
ROLLIN Marie - 3
ROLLY Jacques Jean Marie Gustave (1855-1925) - 431
ROLLY Jean (1919-2016) - 166
ROLLY Jeanne Agathe Herminie (1892-1975) - 96 - 126
ROLLY René Victor Camille (-1956) - **431**
ROLLY Renée (1927-) - 431
ROMANI Marie Jeanne (1880-) - 204
ROSSARD Hélène (1881-1919) - 40 - 43 - 400
ROSSET Antoine Siméon Dit Antony Vilcourt (1837-1898) - **432**
ROSSET Clement (1789-1857) - 432
ROUEL (-1867) - **433**
ROUEL Alphonse (1887-1969) - **434**
ROULET François (1828-1884) - **435**
ROUSSEAU Andrée Germaine Clémence Odette (1914-1997) - **436**
ROUSSEAU Jules Auguste (1869-1962) - 436
ROUSTAN Marcelle - 114
ROUTIER Yvonne Andrée (1909-2005) - 306
ROUX Joseph (1839-1895) - 437
ROUX Lina Elise Marie (1880-1935) - 104 - **437**
ROY Jean Baptiste Gustave (1842-1883) - **438**
ROY Justine (1860-) - 146
ROY Lucien (1913-) - 291
ROY Lucienne Berthe (1910-) - 291
ROY Marie Léontine (1907-) - 291
ROY Marie Louise (1917-2017) - 291
ROY Raoul Auguste (1903-1991) - 291

Etat des personnes étant Nées où Mariées où décédées où concessionnaires
dans la commune du Mont Dore

ROY Victor Auguste (1861-1923) - 291
ROYER Louise Rosalie - 288
RUDUICOU Jeanne Judith - 293
RUELLE Félicité Jeannette (1830-1870) - 373
RYAN Rose Alice - 294

S

SABATHIER Francois - 439
SABATHIER François Hippolyte (1853-1880) - **439**
SAÏD BEN ALIA (1855-1897) - **440**
SAINT AROMAIN Augustine Alice (1903-) - 430
SALBER Louis (1850-1900) - **441**
SALBER Louis - 441
SALBERT Marguerite - 441
SALIGNE Anne Marie Anna (1846-1886) - **442**
SALIGNE Francois (1810-1871) - 442
SALLES Auguste Jean (1884-1941) - 443
SALLES Marie Elisabeth Paule Madeleine (1920-) - **443**
SALMON Elie Achille (1867-1914) - 444
SALMON Eugène Elie Albertin (1893-1982) - **444**
SALVAR Joseph - 445
SALVAR Louis Charles (1880-) - 271 - **445**
SAM Chinois (1840-) - 446
SAM Marguerite (1869-1942) - **446**
SAMIN Augustine - 288
SAMMARCELLI Marie Cécile (1875-1964) - 217 - 218 - 219
SAUVAN Victorine Henriette (1834-1906) - 310
SCAGLIA Savine (1910-) - 217
SCHLEGEL André (1859-1886) - **447**
SCHMIDT Dominicus Dit Thomas (1843-) - 448
SCHMIDT Fanny Ann Emilie (1876-1919) - **448**
SCHMITZ Michel Octave (1873-1907) - **449**
SCHOMMACHER Marguerite - 501
SCOTTY Marie Louise Azélie (1816-1849) - 247
SEERJOU Delphine Rosita (1915-2002) - **451**
SEERJOU Delphine Rosita (1915-2002) - **450**
SEERJOU Louis Henri Eugène (1882-1946) - 450 - 451
SIGNOLLET Francois - 452
SIGNOLLET François René (1838-1905) - **452**
SINANT Marie - 349
SINCLAIR Margaret (1872-1899) - 382
SIRET Jeanne Berthe (1881-1963) - 96 - 126
SOLIER Aimé Jules (1866-) - 453 - 454
SOLIER Paul Albert Louis Auguste (1896-1896) - **453**
SOLIER Paul Emile Louis Auguste (1894-1895) - **454**
SONG - 319
SONG Jocelyne - 329
SOUENON Amélie (1929-) - 85 - **455**
SOURY-LAVERGNE Madeleine Stéphanie (1908-1991) - 138
STAUFFER Louise (1880-1962) - 127 - 128 - 129 - 132 - 133 - 134 - 135 - 137 - 139
SYLVESTRE Jean Marie Francois (1849-1896) - **456**

T

TALON Christiane Marie Paule (1933-2013) - 291 - 393
TALON Désiré Jules Marie (1871-1929) - **457**
TALON Edouard Jules Marie Désiré Léonce (1909-1971) - 457
TALON Jules Désiré (1834-1876) - 457
TALON Marie Eugénie Germaine (1900-1956) - 457

Etat des personnes étant Nées où Mariées où décédées où concessionnaires
dans la commune du Mont Dore

TALON Marie Thérèse Andrée (1901-2000) - 457
TALON Marie Thérèse Eugénie Paulette (1903-1953) - 457
TALON Marthe (1899-1922) - 457
TALON Raymonde (1909-2004) - 457
TALON Simone Marie Louise Dite Mona (1913-1975) - 457
TAO Louise (1879-1924) - 458
TAO Pauline (1888-1951) - **458**
TAQUET Thomassine Marie (1809-1893) - 124
TAVERNIER Roland (1914-1989) - **459**
TERRIER Lucien Louis (1905-1976) - 112
TESSIER Didier - 53
TESSIER Huguette - 53
TESSIER Paul Emile (1912-2000) - 53
TESSIER Rolande - 53
TÉTON Joséphine Berthe (1873-1918) - 444
THOMAS Clémentine Marie Louise - 73
THOMAS Julia Marie Euphémie (1909-1992) - 244
THOMAS Léna (-1906) - **460**
THOMASSIN Joseph (1818-1891) - **461**
THOMINOT Gustave Henri Louis (1851-1886) - **462**
THONIEL Eugène Joseph (1851-1896) - **463**
de THURET Michel (1873-1934) - **464**
TIRET Dorothée Celine (1836-) - 432
TISSERAND Anne Marie (1820-) - 49
TIZIANO Selesni (1836-1895) - **465**
TOGNA Sandra Marie-France - 377
TOURTE Noélie Marie (1912-1998) - 143
TOURTET Joseph (1885-) - 247
TRACY Mary Ann (1818-1898) - 96
TRANIER Emile (1863-1917) - **466**
TRAVERS André Camille Louis - 97
TREISTROFFER Jean (1849-1887) - **467**
TRIBBECH Rose - 70
TRIGALLEAU Alphonse Désiré (1896-1971) - 458
TRIGALLEAU Monique - 367
TRIN Celestin Louis Dit Louis (1890-1963) - 468
TRIN Emile Jules Lucien (1916-2002) - **468**
TRIN Michelle Georgette (1943-) - 468
TRIN Nicole Georgette (1940-) - 468
TRIN Yviane Monique (1937-) - 468
TRISTANI Anne (1835-) - 5
TRISTANT Louis Auguste (1846-1889) - 469
TRISTANT Louise Augustine (1870-1958) - 29 - **469**
TRISTON Jules Etienne (1884-1884) - **470**
TRISTON Toussaint (1835-) - 470
TSCHUDI Joseph Michel Dit BLUM GRAFF (1847-1898) - **471**
TUGGETTO Paulette Marie Sidonie (1905-) - 311
TYRODE Jean Louis (1821-1895) - 472
TYRODE Marie Louise (1856-1944) - **472**
TYRODE Marie Othilie (1827-1915) - 472

U

UNGER Adolphus Louis Marie Dit Bébé (1901-1973) - 457
UNGER Paule Fanny (1892-1981) - 247
UTCHAOU NICOLAS - 377

V

VALLADE Jean (1815-) - 473

Etat des personnes étant Nées où Mariées où décédées où concessionnaires
dans la commune du Mont Dore

VALLADE Pierre (1849-1901) - **473**
VANLUGS Henri (1825-1878) - **475**
VANLUGS Sophie (1795-) - 475
VAN MILEGHEM Joseph (1845-1901) - **474**
VARIN Hortense Hubertine (1864-) - 141
VAUTRIN Gaston Lucien (1890-1959) - 271
VELAYOUDOM René Xavier (1912-) - 443
VELAYOUDOM yvon rené (1936-) - 443
VENON Thérèse (1870-1952) - 182
VERGE Jean (1911-2004) - 457
VERLAGUET Eugénie Marie Louise (1890-1969) - 85 - 86 - 87
VERLAGUET Marie Philippine (1892-1972) - 244
VERLINDE Henri Louis Dit Harry (1856-) - 329 - 484 - 485
VERNON Alfred Isidore Célestin (1848-1919) - **476**
VÉZARD Urbain (1831-1883) - 477 - 480
VÉZARD Urbain Clément (1831-1893) - 88 - **477** - 480
VEZINET Jean (1835-) - 478
VEZINET Martin (1860-1883) - **478**
VIAL Martin Dit TROUNFERIN (1846-1888) - **479**
VIDERS Fanny - 119
VIDOIRE Julie Marie (1875-1960) - 99
VIGNERON Clément Antoine (1798-) - 287 - 480
VIGNERON Clémentine Louise (1842-1881) - 287 - 477 - **480**
VIGNOLES Jean (1827-1884) - **481**
VIGOUROUX Jean (1816-1898) - **482**
VILAIN Julie (1840-) - 452
VILAMITJANA Berthe Marie (1895-1925) - 267
VILCOURT Louisia Marie (1875-) - 432
VILLEDEU Marie Thérèse Eugénie (1888-1975) - 171
VILOTTE Marle - 42
VINCENT Marie (1864-) - 431
VINEIS Francois Eloi (1830-) - 483
VINEIS Jean Eloi (1865-1900) - **483**
VIRLINDE MATHIEU Constant Dieudonné (1902-1927) - **484**
VIRLINDE MATHIEU Marie Rose (1904-) - **485**
VUILLERMOZ Constant Félicien (1851-1897) - **486**

W

WAGNER Jean Joseph (1854-1896) - **487**
WANTILINGON Freddy - 87
WALKER Elisa (1871-1949) - 208
WALKER Jessie (1869-1928) - 427 - 428 - 429 - 430
WALTER Jean (1847-1886) - **488**
WAMETAN (-1859) - 494
WAMYTAN Alphonse (1900-) - 374 - **489** - 494
WAMYTAN André (1913-2003) - 45 - 377
WAMYTAN Eugène Louis (1902-1978) - 364 - 374 - **490** - 494
WAMYTAN Genevieve (1885-) - 144 - 374 - **491** - 494
WAMYTAN Jean Marc - 377
WAMYTAN Jean-Louis JOSEPH - 377
WAMYTAN Jeanne - 374 - 494
WAMYTAN Jeanne (1887-) - 374 - **492** - 494
WAMYTAN Johanito Dit Nito (1980-) - 20 - **493**
WAMYTAN Joseph (1848-1933) - 374 - 489 - 490 - 491 - 492 - **494** - 495 - 496 - 497 - 498 - 499
WAMYTAN Joseph Pworé (1915-1995) - 374 - 494 - **495**
WAMYTAN Kaki - 377
WAMYTAN Kezia Pwera (2017-) - 20 - 493
WAMYTAN Leon (1888-1956) - 374 - 494 - **496**
WAMYTAN Marie-Anne (1905-1944) - 353 - 354 - 355 - 356 - 357 - 358 - 359 - 374 - 494 - **497**
WAMYTAN Roch Marie Alphonse - 377 - 493

Etat des personnes étant Nées où Mariées où décédées où concessionnaires
dans la commune du Mont Dore

WAMYTAN Rock (1892-1973) - 45 - 374 - 494 - **498**
WAMYTAN Xavier (1894-) - 261 - 374 - 494 - **499**
WASSAMA NÉE WAMITAN Mari Rose Sinakoko Appoline - 377
WEILLENSTEIN Joseph (1851-1886) - **500**
WEILLENSTEUS Jean Joseph - 500
WEIMER Martin - 501
WEIMER Martin Dit Leblanc Dit Kinmus (1868-1906) - **501**
WEISS Alain Roger Jean - 24 - 300
WELLENSTEIN Joseph (1851-1886) - **502**
WETZELS Rose Clémence - 66
WHITFELD Clara. (1851-) - 66
WOLFF Marion Fany (1948-2019) - 394

X

X - 433

Y

YANNICK Dick (1922-) - 86 - **503**
YANNIE Jeanne (1905-) - 503