

Etat des personnes étant Nées où Mariées où décédées où concessionnaires
dans la commune de Nouméa
Sommaire

| | |
|--|----|
| QUAIREL Auguste Emile..... | 19 |
| QUÉGUINER Angèle Adèle..... | 19 |
| QUÉGUINER Blanche..... | 20 |
| QUELLEC Jean Marie | 20 |
| QUÉLO Jean Marie | 20 |
| QUÉMENER Jean..... | 20 |
| QUENECHDU Jean Louis | 20 |
| QUENNEVILLE Blanche | 21 |
| QUENNEVILLE Francois Étienne Constant..... | 21 |
| QUENNEVILLE Louise..... | 22 |
| QUENNEVILLE Marguerite Dominique..... | 22 |
| QUENNEVILLE Pauline Émilie | 22 |
| QUENTIN Constance Philimène | 22 |
| QUENZA François Antoine | 23 |
| QUERE Ketty Anna | 23 |
| QUERGNET Pierre..... | 24 |
| QUERNEC Jeanne Dite Tallec | 24 |
| QUEUDEVILLE Paul Désiré..... | 24 |
| QUEULIN François..... | 24 |
| QUIBEL Adolphe Alexandre | 25 |
| QUIDAM Henri | 25 |
| QUILICHINI Betty Berthe Juliette Marthe..... | 25 |
| QUILICHINI Jules Camille | 25 |
| QUILICHINI Odette | 25 |
| QUILICHINI Paul..... | 26 |
| QUILICHINI Paulette Louise Françoise..... | 27 |
| QUILICHINI Raymond Paul Honoré | 27 |
| QUILICHINI Suzanne Madeleine | 27 |
| QUILLAC François..... | 28 |
| QUILLET Jean..... | 28 |
| QUILLET Ledivine Olympe | 28 |
| QUILLET Louis | 28 |
| QUILLIEC Jacques Marie Edouard | 28 |
| QUINCIEUX Jean Dit Matelot | 28 |
| QUINQUENET Joseph | 29 |
| QUINQUENET Marthe Henrietta..... | 29 |
| QUINTIN Georges..... | 29 |
| QUINTON Jacques Henri..... | 30 |
| QUINTY Louise..... | 30 |
| QUINTY Marguerite..... | 31 |
| QUIVOGNE Claude Séraphin | 33 |
| RABAH Madeleine Dite Barka Rabah Ben Aissa | 33 |
| RABAH BEN AISSA Augustine Dite Tida..... | 33 |
| RABAH BEN AISSA Francois Dit Aissa Kader | 34 |
| RABAH BEN AISSA Henriette Dite Aicha | 34 |
| RABAH BEN AISSA Lackdar..... | 35 |
| RABAH BEN AISSA Louis Dit Mohamed | 35 |
| RABAH BEN AISSA Madeleine Dite Barka..... | 35 |
| RABAH BEN AISSA Malbroka | 36 |

Etat des personnes étant Nées où Mariées où décédées où concessionnaires
dans la commune de Nouméa

| | |
|--|-----------|
| RABAH BEN AISSA Marie Dite Marième | 36 |
| RABAH BEN AMAR | 37 |
| RABAH BEN MOHAMED | 37 |
| RABARY Joseph Paul..... | 37 |
| RABATEL Antoinette Maxime..... | 37 |
| RABDEAU Brigitte Ernestine..... | 37 |
| RABDEAU Flore Rose Antoinette | 38 |
| RABDEAU Jeanne Clotilde | 39 |
| RABDEAU Maurice Victor..... | 39 |
| RABDEAU Quentin Antoine Dit Louis | 39 |
| RABIER Anna Dite Rabié..... | 40 |
| RABOT Armand | 40 |
| RABOT Edouard..... | 41 |
| RABOT Josette Huguette..... | 41 |
| RABOT Noël..... | 41 |
| RABOUAN Frédéric Lucien | 41 |
| RACHÉ Jean Baptiste Joseph..... | 42 |
| RACINE Charles Eugène..... | 42 |
| RACINE François Marie Jules | 42 |
| RACINE Louis..... | 42 |
| RACINE Séraphin..... | 43 |
| RAFFIN Jean Claude..... | 43 |
| RAGON Elise..... | 43 |
| RAGON Lucien | 45 |
| RAGOT André | 45 |
| RAGOT Angélique Pauline Denise Marie..... | 45 |
| RAGOT Armand Eugène Paul Marc | 46 |
| RAGOT Charles | 47 |
| RAGOT Eugène Charles..... | 48 |
| RAGOT Jean Emile..... | 48 |
| RAGOT Jeanne Augusta..... | 49 |
| RAGOT Paul Francois | 49 |
| RAGOU Pierre Paul | 49 |
| RAGREY Blanche | 49 |
| RAGREY Pauline..... | 49 |
| RAGREY Rose | 49 |
| RAGUÉ Aimé | 50 |
| RAGUE Apronne Amélie | 50 |
| RAGUÉ Eugène..... | 51 |
| RAGUE Joseph Gabriel | 51 |
| RAHAULT François Alexandre | 52 |
| RAILLARD Auguste Albert | 52 |
| RAILLARD Doris Maria Bridget..... | 52 |
| RAILLARD Emile Léon..... | 53 |
| RAILLARD Ferdinand Louis..... | 54 |
| RAILLARD Ferdinand Martial..... | 55 |
| RAILLARD Honoré Alfred | 55 |
| RAILLARD Louise Marguerite Suzanne | 55 |
| RAILLARD Marguerite Angèle | 56 |
| RAILLARD Nova Yvette Marguerite..... | 56 |
| RAILLARD Roland | 57 |
| RAILLARD Virginie | 57 |

Etat des personnes étant Nées où Mariées où décédées où concessionnaires
dans la commune de Nouméa

| | |
|--|-----------|
| RAILLARD Yves Ferdinand | 57 |
| RAIMON Etienne Sébastien | 58 |
| RAIMOND Pierre Auguste | 58 |
| RAIMONDI Pierre Jean Vital | 58 |
| RAIMONDO Joseph | 58 |
| RAINAL Antoine Victor | 58 |
| RAINAL Auguste Louis Adolphe | 59 |
| RAINAL Elisabeth Marie Victoire | 59 |
| RAINAL Joseph Denis Antoine Marie | 59 |
| RAINAL Léon Joseph Adolphe | 59 |
| RAINAL Marie Antoinette | 60 |
| RAINAL Marie Cécile wilhelmine | 60 |
| RAINAL Tony Louis Victor | 61 |
| RAINAL Victorine Alphonsine | 61 |
| RAISIN Eutrophie | 61 |
| RAISON Julienne | 61 |
| RAISONNET Denise Philomène | 62 |
| RAISONNET Léopold Emmanuel | 62 |
| RAISONNET René Marie | 62 |
| RALEB ALI | 63 |
| RAMAIN Célestine Rosalie | 64 |
| RAMASSAMY | 65 |
| RAMAZOTTI Alexandre Marie | 65 |
| RAMBAU Claude | 65 |
| RAMBAUD Alfred Armand | 66 |
| RAMBAUD Jeanne | 66 |
| RAMBAUD Louise Cécile Fernande | 66 |
| RAMBAUD Reine Paule | 66 |
| RAMBAUD René Armand Joseph | 67 |
| RAMBOUILLET Gabriel François | 67 |
| RAMIER Jean Pierre | 67 |
| RAMIN | 67 |
| RAMIN Kitchenin | 67 |
| RAMIN RAMASSAMY | 67 |
| RAMPLOU Bernard | 68 |
| RAMSAMY | 68 |
| RANC Basile | 68 |
| RANCHAIN Pascal | 68 |
| RANCIÈRE Paul | 68 |
| RANGASSAMY Angèle Albertine | 68 |
| RANGASSAMY Bellaï Emilie | 70 |
| RANNOU Jean Marie | 71 |
| RAPADZI Georges Julien | 71 |
| RAPADZI Joseph | 71 |
| RAPADZI Joseph | 72 |
| RAPADZI Thérèse Marie | 72 |
| RAPAUTE Biaza | 73 |
| RAPAUTE Louise | 73 |
| RAPENNE Jean Baptiste | 74 |
| RAPHANEL Pierre | 74 |
| RAPIN Pierre Henri | 74 |
| RASTOUL Henry Victor | 74 |

Etat des personnes étant Nées où Mariées où décédées où concessionnaires
dans la commune de Nouméa

| | |
|---|----|
| RAT Auguste | 74 |
| RATEAU Charles Auguste | 74 |
| RATEAU Louis Jean | 75 |
| RATIER Elysée Ange | 75 |
| RATINA | 75 |
| RATINAUD Marie Camille | 75 |
| RATZEL Jeanne Rose Joséphine | 76 |
| RATZEL Nicolas | 77 |
| RATZEL Nicolas | 77 |
| RAULT Auguste Etienne | 77 |
| RAUZY Marie Rosalie | 77 |
| RAUZY ; VOAILLOY Joseph Dit Touillon | 78 |
| RAVAIT Joseph Dit Coche | 78 |
| RAVARIT François | 78 |
| RAVEL Alice Désirée | 78 |
| RAVET Claude | 79 |
| RAVET Claude Antoine | 79 |
| RAVET Clotilde Clélie | 79 |
| RAVEY Charles Auguste | 80 |
| RAYANT Félix Adolphe Dit Lya | 80 |
| RAYMOND Jules Henri | 80 |
| RAYMOND Michel | 80 |
| RAYMOND Régis | 81 |
| RAYMOND ; REYMOND Jean Jacques | 81 |
| RAYNAL Antoine François Dit Le Rat | 81 |
| RAYNAL Pierre Dit Victor | 81 |
| RAYNAUD Amélia Marie-Thérèse | 81 |
| RAYNAUD Antoine | 82 |
| RAYNAUD Jean | 82 |
| RAYNAUD Pierre | 83 |
| REALE Angelo | 83 |
| REBOUILLAT Léonor | 83 |
| REBOUL Auguste Léon | 83 |
| REBOUL Fernand Georges Alexandre | 83 |
| REBOUR Antoinette Eugénie | 84 |
| REBOURS Roch Anicet | 84 |
| RÊCHE Jean | 84 |
| RECORDIER Joseph Pascal | 84 |
| REDON Jean Louis | 84 |
| REDON Odilon | 85 |
| REDU Emilien François Louis | 85 |
| REFAY Alphonsine Marie Elisabeth | 85 |
| REFAY Germaine Ernestine | 85 |
| REFFLE Jean | 86 |
| REGALLET Zacharie Arsène | 86 |
| RÉGENT Louis Edouard | 86 |
| RÉGERAT Henri | 86 |
| REGNARD Alexandre Abel Célestin Dit RENARD | 86 |
| REGNARD ; RENARD Léon Armand | 87 |
| REGNARD ; RENARD Séraphin Clément Germain | 88 |
| REGNAULT Louis Joseph | 89 |
| REGOUBY Jean | 89 |

Etat des personnes étant Nées où Mariées où décédées où concessionnaires
dans la commune de Nouméa

| | |
|---|-----|
| REGRENY Francois Xavier | 89 |
| REICHENBACH Amilie Lucie Marguerite | 89 |
| REICHENBACH Erman Charles..... | 89 |
| REICHENBACH Franck Léopold Frederick | 90 |
| REICHENBACH Gabriel Selmar..... | 90 |
| REICHENBACH Samuel Hermann | 90 |
| REICHENBACH Sydney Victor | 90 |
| REID Waverley Alberta..... | 91 |
| REIGNIER François Hippolyte..... | 91 |
| REIGNIER Valentine Gerogette Léa | 91 |
| REIN Shun Xavier..... | 92 |
| REIN Steeve Albert | 93 |
| REIN Sven Louis Georges..... | 93 |
| REINHARD Alphonse..... | 93 |
| REMEUR Auguste Adrien | 93 |
| REMEUR Clémentine Eléonore | 93 |
| REMEUR Constance Blanche..... | 94 |
| REMEUR Constant Célestin..... | 94 |
| REMEUR Marguerite Victoire | 94 |
| REMIGIRAUD Camille Félicie Laurentine | 94 |
| RÉMOND Auguste François..... | 95 |
| REMONDI Marie Victorine..... | 95 |
| REMPENEAUX Auguste Léon..... | 96 |
| RÉMY Alphonse Louis..... | 96 |
| RÉMY Colette Marcelle Elisabeth..... | 97 |
| REMY Henri Antoine..... | 97 |
| REMY Louise Caroline..... | 97 |
| REMY Marie | 98 |
| RÉMY Mélanie | 100 |
| RÉMY Nicolas | 100 |
| RÉMY Suzanne Marie Louise..... | 100 |
| RENARD Alfred Théodore Marie | 100 |
| RENARD Angèle Adèle..... | 101 |
| RENARD Christiane | 101 |
| RENARD Etienne Isidore | 102 |
| RENARD Félix | 102 |
| RENARD Françoise..... | 102 |
| RENARD Jean Valentin..... | 103 |
| RENARD Jules Paul Dit Julot | 103 |
| RENARD Jules Paul Dit Julot | 103 |
| RENARD Léon Louis | 103 |
| RENARD Louise Désirée..... | 104 |
| RENARD Louise Rachel Clémence | 104 |
| RENARD Pauline Armande..... | 104 |
| RENARD Pierre | 105 |
| RENARD Raphael Joseph..... | 105 |
| RENARD Yvonne Marthe..... | 105 |
| RENAUD Alfred Adolphe Auguste..... | 105 |
| RENAUD Charles Auguste | 105 |
| RENAUD Edouard Aimé | 106 |
| RENAUD Fanny Marie | 106 |
| RENAUD Léon | 106 |

Etat des personnes étant Nées où Mariées où décédées où concessionnaires
dans la commune de Nouméa

| | |
|--|------------|
| RENAUD Léonce..... | 106 |
| RENAUD Marie Yvonne..... | 107 |
| RENAUD René Alfred..... | 107 |
| RENAUDIÈRE Pierre Antoine Jean..... | 107 |
| RENAULT Adélaïde Marie..... | 107 |
| RENAULT Eugène Léopold..... | 108 |
| RENAULT Hippolyte Louis..... | 109 |
| RENAULT Léonie Jeanne Berthe..... | 109 |
| RENAUX Jean Pierre..... | 109 |
| RENAUX Mathieu Emile..... | 109 |
| RENDERS Louis Joseph..... | 110 |
| RENEL Charles..... | 110 |
| RENEVIER Albert Louis Felix..... | 110 |
| RENEVIER Alexandre..... | 110 |
| RENEVIER Arthur Alphonse Pierre..... | 111 |
| RENEVIER Eugénie Émilie..... | 111 |
| RENEVIER Gabriel Lucien Alfred..... | 111 |
| RENEVIER Jean Antoine..... | 111 |
| RENEVIER Jean Marie..... | 112 |
| RENEVIER Marie Julie..... | 113 |
| RENIER Louis..... | 114 |
| RENNER Jean Evangéliste Bienvenu..... | 114 |
| RENNER Rita Marguerite..... | 115 |
| RENON Pierre François Gabriel..... | 115 |
| RENOU Pierre Francois Gabriel..... | 115 |
| RENOUX Jean..... | 115 |
| REPIQUET Andrée Louise Anna Marie..... | 115 |
| REPIQUET Guy Marie Louis Henri..... | 116 |
| REPIQUET Jules Vicent Victor..... | 116 |
| RESTERAT Jean François..... | 116 |
| RETIF Joseph..... | 116 |
| REUILLARD Adolphe Jean-Michel..... | 117 |
| REUILLARD Anna Lucie Jeanne Marguerite..... | 117 |
| REUILLARD Frédéric Charles Lucien..... | 117 |
| REUILLARD Georges Joseph..... | 117 |
| REUILLARD Marguerite Marie..... | 118 |
| REUILLARD Pierre Adolphe..... | 118 |
| REUTER Alfred Léon..... | 119 |
| REUTER Alphonse Victor..... | 119 |
| REUTER Marie Anna..... | 119 |
| REUTER Numa Jean Guy..... | 120 |
| REUTER René..... | 120 |
| REUTER Victor Agnan Alphonse Nicolas..... | 121 |
| REUTER Victorine Amélie..... | 121 |
| REVEILLON Augusta Jocelyne..... | 122 |
| RÉVEILLON Auguste Emile..... | 122 |
| REVEILLON Auguste François..... | 122 |
| RÉVEILLON Augustin Cyprien..... | 122 |
| RÉVEILLON Augustine Léonie..... | 123 |
| REVEILLON Cyprien..... | 123 |
| RÉVEILLON Cyprienne..... | 123 |
| RÉVEILLON Elisa Léontine..... | 124 |

Etat des personnes étant Nées où Mariées où décédées où concessionnaires
dans la commune de Nouméa

| | |
|--|-----|
| RÉVEILLON Eugénie Léontine | 124 |
| RÉVEILLON Georgette..... | 126 |
| RÉVEILLON Henri | 126 |
| RÉVEILLON Juanita | 126 |
| REVEILLON Lea..... | 127 |
| RÉVEILLON Léonie Elise | 127 |
| RÉVEILLON Maurice | 127 |
| RÉVEILLON Nadia | 128 |
| RÉVEILLON Noelle..... | 128 |
| RÉVEILLON Suzanne | 128 |
| RÉVEILLON Yvonne | 128 |
| REVEL Victor Louis | 128 |
| REVELLY Charles..... | 129 |
| REVERCÉ Auguste Marie Louis..... | 129 |
| REVERCÉ Désiré Marie Pierre..... | 129 |
| REVERCÉ Louis Marie | 130 |
| REVERCÉ Marie Elise | 130 |
| REVERCÉ Marie Ermance | 130 |
| REVERCÉ Marie Ermance | 131 |
| REVERCÉ Pierre Marie Jean | 131 |
| REVERCÉ Richard Louis Léon Marie | 132 |
| REVERCHON Georges..... | 132 |
| REVERCHON Pierre..... | 133 |
| REVERDIAU Marguerite | 133 |
| REVERT Alexandrine..... | 134 |
| REVERT Hélène Eugénie | 134 |
| REVERT Irma Jeanne Marie Madeleine | 134 |
| REVERT Louis Joseph | 135 |
| REVIL Philibert | 136 |
| REVILLOT Augustine Dorothee Félicité | 136 |
| RÉVILLOT Palmyre Amélie Madeleine | 136 |
| REVILOT Auguste Emile | 136 |
| RÉVOL Mathieu | 137 |
| REY Dominique..... | 137 |
| REY Emile Charles Eugene | 137 |
| REY Eugène..... | 137 |
| REY Florentine Maria Marie..... | 137 |
| REY Joseph..... | 137 |
| REY Jules..... | 138 |
| REY Maurice Jean | 138 |
| REY Michel..... | 138 |
| REY Nicolas | 138 |
| REYNAUD Jean Jacques | 138 |
| REYNIER Eugénie Estelle | 139 |
| REYNIER Jean Pierre | 139 |
| REYNIER Jean Robert Dit La Pegue..... | 140 |
| REYNIERS Jules Marie | 140 |
| REZBAUD Eugène | 140 |
| RIBOT Eugène Henry Dit Ribert | 140 |
| RIBOT Pierre Charles..... | 141 |
| RIBOT de BRESAC Angeline Mélanie | 141 |
| RIBOT de BRESAC Barthélemy Georges..... | 141 |

Etat des personnes étant Nées où Mariées où décédées où concessionnaires
dans la commune de Nouméa

| | |
|---|-----|
| RIBOT de BRESAC Charles | 141 |
| RIBOT de BRESAC Émile..... | 141 |
| RIBOT de BRESAC Émily Félicie..... | 142 |
| RIBOT de BRESAC François David | 142 |
| RIBOT de BRESAC Gaston | 142 |
| RIBOT de BRESAC Rose Francine..... | 142 |
| RICARDI Louis | 142 |
| RICAUT Aimée Maxime | 142 |
| RICAUT Julienne Elisa..... | 143 |
| RICHALD Julien Joseph | 143 |
| RICHARD Amédé | 143 |
| RICHARD Céline Albertine..... | 144 |
| RICHARD Charles Aimé | 144 |
| RICHARD Charles François Marie..... | 145 |
| RICHARD Charles Joseph..... | 145 |
| RICHARD Christophe | 145 |
| RICHARD Cuthert Denison | 145 |
| RICHARD Delphine Jeanne Gabrielle | 145 |
| RICHARD Eugène | 146 |
| RICHARD Eugène Louis Aimé..... | 146 |
| RICHARD Eva Louise Charlotte..... | 146 |
| RICHARD France Gaston | 147 |
| RICHARD Gaston Frédéric | 147 |
| RICHARD Henriette Désirée | 147 |
| RICHARD Jacques Louis Valentin | 147 |
| RICHARD Jeanne Henriette..... | 148 |
| RICHARD Joseph Augustin | 148 |
| RICHARD Jules Louis | 149 |
| RICHARD Kateleen | 149 |
| RICHARD Louis | 149 |
| RICHARD Louis Edouard Narcisse | 149 |
| RICHARD Louise Marie..... | 150 |
| RICHARD Lys Caprice..... | 152 |
| RICHARD Odette Ernestine..... | 152 |
| RICHARD Odette Stéphanie Juliana | 152 |
| RICHARD Paulette | 152 |
| RICHARD Philippe Pierre..... | 152 |
| RICHARD Pierre Alexandre Joseph | 153 |
| RICHARD Pierre Léon | 153 |
| RICHARD Régina Hortense | 153 |
| RICHARD Renée Lucie..... | 154 |
| RICHARD Sigfried..... | 154 |
| RICHAUD Jeanne | 154 |
| RICHOU Pierre | 155 |
| RICORDEL Gaston..... | 155 |
| RIDEL Ursin Placide..... | 155 |
| RIDOUX Sophie Isabelle..... | 155 |
| RIECHLING Gustave Jean | 156 |
| RIEDO Jean..... | 156 |
| RIEHL François Denis | 156 |
| RIÈS Henri | 156 |
| RIÈS Jean-Pierre..... | 156 |

Etat des personnes étant Nées où Mariées où décédées où concessionnaires
dans la commune de Nouméa

| | |
|--|------------|
| RIEU Berthe | 157 |
| RIEU Charles Richard | 157 |
| RIEU Francois Joseph Alexandre..... | 157 |
| RIEUSSET Guillaume..... | 158 |
| RIFFAUT Jean | 158 |
| RIGAUD Alfred Léopold | 158 |
| RIGAUD Eugène Joseph..... | 158 |
| RIGAUD Guillaume Pierre Dit Rigaut..... | 159 |
| RIGAUD Henry Albert | 159 |
| RIGAUD Louis Michel Francois Emile Etienne..... | 159 |
| RIGAUD Sophie Henriette..... | 159 |
| RIGAULT Jean | 159 |
| RIGAUX Denis Victor | 160 |
| RIGHI SALAH BEN el HADJ SASSI Salah | 160 |
| RIGOLAGE Clotilde..... | 161 |
| RIGOULET Jeanne Louise..... | 161 |
| RIGOULET Louis Pierre..... | 162 |
| RIGOULET Pierre..... | 162 |
| RIGUIDEL Mathurin..... | 163 |
| RIMBERT Victor Jean Baptiste | 163 |
| RIME Mathilde Andrée Louise..... | 163 |
| RINBOEUF Francois Armand..... | 163 |
| RINCAZAUX Constant..... | 163 |
| RINGEVAL François | 164 |
| RIO Guillaume François Marie | 164 |
| RIO Marie Emélie | 164 |
| RIOLLET Louis Philippe Jean Marie..... | 164 |
| RIPPE Guillaume Jean Dit Guittard Daniel Dit RICHE..... | 164 |
| RIQUEBOURG DUBOISÉ Louise Emma | 165 |
| RISS Sébastien..... | 165 |
| RIST Yvonne | 165 |
| RISTERUCCI Jean | 165 |
| RITA René André Louis Lucien | 165 |
| RIVAL Albert André..... | 165 |
| RIVAL Alexandre Francois | 166 |
| RIVAL André Albert..... | 166 |
| RIVAL Andrée Albertine | 167 |
| RIVAL Angéline Marie | 167 |
| RIVAL Cécile Marie..... | 167 |
| RIVAL Félicité Claire Marie..... | 168 |
| RIVAL Ferdinand | 168 |
| RIVAL Isabelle Louise | 169 |
| RIVAL Jean Frédéric..... | 169 |
| RIVAL Jeanne | 170 |
| RIVAL Jeanne Felicité | 170 |
| RIVAL Louise Léonie Louise..... | 170 |
| RIVAL Marie Jeanne | 171 |
| RIVAL Paul Léon..... | 171 |
| RIVALLIN Albert Charles | 171 |
| RIVALLIN Louis..... | 172 |
| RIVASSEAU François | 172 |
| RIVATON Maurine Henri..... | 172 |

Etat des personnes étant Nées où Mariées où décédées où concessionnaires
dans la commune de Nouméa

| | |
|--|-----|
| RIVES Joseph Henri | 173 |
| RIVET François..... | 173 |
| RIVET Pierre Alexandre..... | 173 |
| RIVIERE Albert Edouard | 173 |
| RIVIERE André Lucien..... | 174 |
| RIVIERE Emile Jean | 174 |
| RIVIERE Eugène Félix Jean..... | 174 |
| RIVIERE Eugénie Émilie Berthe..... | 174 |
| RIVIÈRE Eugénie Françoise | 175 |
| RIVIERE Eulalie Maria Marie..... | 175 |
| RIVIERE Felix | 176 |
| RIVIERE François Eugène | 176 |
| RIVIERE François Eugène Jean | 177 |
| RIVIERE Georges André..... | 177 |
| RIVIERE Jeanna Félicie Florence..... | 178 |
| RIVIERE Jules Felix | 178 |
| RIVIERE Louis Auguste..... | 178 |
| RIVIÈRE Louis Joseph | 178 |
| RIVIÈRE Marie..... | 179 |
| RIVIERE Marie Louise Calixtine..... | 179 |
| RIVIERE Mathilde Eugénie Elvire | 180 |
| RIVIERE Rodolphe Adolphe Edmond..... | 180 |
| RIVIERE Romain Caliste Jean..... | 181 |
| RIVIERE Romain Calixte Isidore | 181 |
| RIVIÈRE Vincent..... | 182 |
| ROBARD Gaspard Etienne | 182 |
| ROBARD Georges Marie | 182 |
| ROBBE Pierre Louis | 182 |
| ROBBES Félix François | 182 |
| ROBE Auguste Aimable..... | 183 |
| ROBELIN Constant Marius Léon | 183 |
| ROBELIN Gilda..... | 183 |
| ROBELIN Hector Sylvain..... | 183 |
| ROBELIN Irène..... | 184 |
| ROBELIN Laurent..... | 184 |
| ROBELIN Louis Alphonse Dit Maurice..... | 184 |
| ROBELIN Marguerite..... | 186 |
| ROBELIN Marie Berthe | 187 |
| ROBELIN Marie Clarisse Angélie..... | 188 |
| ROBELIN Marie Ephraïm Alcide | 188 |
| ROBELIN Marie-Louise Amélie Dite Nelly | 191 |
| ROBELIN Marine | 192 |
| ROBELIN Marius Louis | 193 |
| ROBELIN Paulette Andrée Augustine | 193 |
| ROBELIN Rémi Élie | 193 |
| ROBELIN Sylvie Julienne Andrée | 193 |
| ROBERT André Auguste..... | 194 |
| ROBERT Antoinette Joséphine Isabelle..... | 194 |
| ROBERT Charles Henry Clovis | 194 |
| ROBERT Félix..... | 195 |
| ROBERT Jean | 195 |
| ROBERT Jean Edouard..... | 195 |

Etat des personnes étant Nées où Mariées où décédées où concessionnaires
dans la commune de Nouméa

| | |
|--|-----|
| ROBERT Joseph | 195 |
| ROBERT Joseph Josué | 195 |
| ROBERT Marie Aurore | 195 |
| ROBERT Marie Hélène | 196 |
| ROBERT Pierre..... | 196 |
| ROBERT Pierre François Désiré..... | 196 |
| ROBERT Pierre Henry | 196 |
| ROBERT Roland Alexandre..... | 196 |
| ROBERT Rose..... | 197 |
| ROBERT Yvonne Marie | 197 |
| ROBERTSON John..... | 197 |
| ROBESSON Jean | 198 |
| ROBILLARD Athanase Hippolyte | 198 |
| ROBILLARD Pierre Marie..... | 198 |
| ROBIN Gabriel Maurice | 198 |
| ROBIN Joseph | 198 |
| ROBINEAU Gaston Léopold Jules Albert | 198 |
| ROBINEAU Paul Jules Andre | 199 |
| ROBINET Charles | 199 |
| ROBINET Charles Simon | 199 |
| ROBINOT Marie Léonie..... | 199 |
| ROBLOT Toussaint Marie | 200 |
| ROCHAT Louis Laurent | 200 |
| ROCHELEUX Victor..... | 200 |
| ROCHER Clément | 200 |
| ROCHET Jeanne Louise..... | 201 |
| ROCHETTE Antoine | 202 |
| ROCHON Jean Dit La Teigne | 202 |
| RODIER Etienne | 202 |
| RODIER Victor | 202 |
| RODIN Marie Raymonde..... | 202 |
| RODRIGUEZ Charles Louis | 202 |
| RODRIGUEZ François | 203 |
| RODRIGUEZ Pierre Florentin..... | 203 |
| ROEKIMIN Naram..... | 203 |
| ROETHEL Joseph..... | 203 |
| ROGÉ Louis Joseph | 203 |
| ROGEL Charles Alphonse..... | 203 |
| ROGEL Jules Charles Marie | 204 |
| ROGER Emile Camille Paul | 204 |
| ROGER Émile Jean Baptiste | 204 |
| ROGER Françoise Clémence | 204 |
| ROGER Gaëtan | 205 |
| ROGER Louis Jean Baptiste..... | 206 |
| ROGER Victorien Théophile | 206 |
| ROGIER Léon Joseph..... | 206 |
| ROGISSARD Marie Catherine..... | 206 |
| ROGNON Charles Amédée..... | 207 |
| ROGNON Charles Paul Robert | 208 |
| ROGNON Robert | 208 |
| ROHEL Marie Françoise | 208 |
| ROHMER André..... | 208 |

Etat des personnes étant Nées où Mariées où décédées où concessionnaires
dans la commune de Nouméa

| | |
|--|-----|
| ROIRE Alfred Joseph | 208 |
| ROIRE Angèle | 209 |
| ROIRE Charles Edouard | 209 |
| ROIRE Lucienne Micheline Dite Mimi | 210 |
| ROIRE Oscar..... | 210 |
| ROIRE Paul Aimé | 210 |
| ROIRE Victor | 211 |
| ROISIN Paul Nicolas..... | 211 |
| ROLAND Georges Paul Léon | 211 |
| ROLAND Louis Pierre | 211 |
| ROLET Philogène Francois Léon | 212 |
| ROLET Rémy Philogène..... | 212 |
| ROLIN Charles Ernest..... | 212 |
| ROLLAND Alice Virginie Augustine | 212 |
| ROLLAND Andre | 213 |
| ROLLAND Angèle Élise Sophie | 213 |
| ROLLAND Antoinette..... | 214 |
| ROLLAND Auguste | 215 |
| ROLLAND Auguste Elie | 216 |
| ROLLAND Auguste Francois Mathurin | 216 |
| ROLLAND Auguste Joseph Marie | 217 |
| ROLLAND Auguste Louis | 217 |
| ROLLAND Augustin Frédéric..... | 218 |
| ROLLAND Camille Louise Augustine | 218 |
| ROLLAND Camille Maria Emilienne | 219 |
| ROLLAND Charles Ernest | 220 |
| ROLLAND Clémence Gilberte André..... | 220 |
| ROLLAND Emile Achille Léon | 220 |
| ROLLAND Emile Octave..... | 221 |
| ROLLAND Emilie Esther Eléonore Dite Léontine | 222 |
| ROLLAND Emilie Louise | 222 |
| ROLLAND Ernest Alfred | 222 |
| ROLLAND Ernestine Rachel Anne Marie | 223 |
| ROLLAND Eugène Alphonse Vital..... | 223 |
| ROLLAND Françoise marie | 224 |
| ROLLAND Frédéric..... | 224 |
| ROLLAND Frédéric François Henri..... | 224 |
| ROLLAND Georges Emile Hyacinthe..... | 225 |
| ROLLAND Gérard Alexandre René | 226 |
| ROLLAND Germaine Marie Eugénie | 226 |
| ROLLAND Henri Guillaume Prosper | 226 |
| ROLLAND Hortense Emma Uranie..... | 227 |
| ROLLAND Isabelle Pauline Alexandrine..... | 227 |
| ROLLAND Jacques Gabriel | 227 |
| ROLLAND Jean Alexandre | 228 |
| ROLLAND Jean Joseph Théophile | 228 |
| ROLLAND Jean Pierre | 228 |
| ROLLAND Joseph Henri Octave | 229 |
| ROLLAND Jules | 229 |
| ROLLAND Jules Octave | 230 |
| ROLLAND Louis Auguste | 230 |
| ROLLAND Louis Joseph Henri..... | 230 |

Etat des personnes étant Nées où Mariées où décédées où concessionnaires
dans la commune de Nouméa

| | |
|---|-----|
| ROLLAND Marcel Georges Elie | 231 |
| ROLLAND Marcel Louis Auguste | 232 |
| ROLLAND Marguerite Suzanne | 232 |
| ROLLAND Marie Antoinette Emma..... | 232 |
| ROLLAND Marie Auguste Emile Albert | 233 |
| ROLLAND Marie Elisabeth Mathilde | 233 |
| ROLLAND Marie Emélie Louise..... | 233 |
| ROLLAND Marie Ida Léonie Edmée..... | 234 |
| ROLLAND Marie Julie Albertine Jeanne..... | 234 |
| ROLLAND Marie Maria..... | 235 |
| ROLLAND Marie Octavie | 236 |
| ROLLAND Maurice..... | 236 |
| ROLLAND Octave Augustin | 236 |
| ROLLAND Octave Gabriel Marcelin..... | 239 |
| ROLLAND Paul Auguste..... | 239 |
| ROLLAND Paul Marcelilien..... | 239 |
| ROLLAND Raymond Jules René | 241 |
| ROLLAND René | 241 |
| ROLLAND Victorine Cécile | 242 |
| ROLLAND Yvonne Louise Alvina | 242 |
| ROLLAND Yvonne Octavie Julienne..... | 242 |
| ROLLET Adolphe..... | 243 |
| ROLLET Claudine Marie Germaine..... | 243 |
| ROLLET Marguerite Virginie Flore | 243 |
| ROLLET Sébastien | 243 |
| ROLLIER Joseph..... | 243 |
| ROLLY Jacques Jean Marie Camille..... | 244 |
| ROLLY Jacques Jean Marie Gustave | 244 |
| ROLLY Jean..... | 244 |
| ROLLY Jean Henri Raymond | 245 |
| ROLLY Léon Charles | 245 |
| ROLLY Nadine Marie Thérèse..... | 245 |
| ROLLY René Victor Camille..... | 245 |
| ROLS Etienne..... | 245 |
| ROMAN Marie Louise | 246 |
| ROMAN Pierre Isidore | 248 |
| ROMANO François Dit ROMAN..... | 248 |
| ROMBY Eugène..... | 248 |
| ROMÉ Almire Louis | 248 |
| ROMMENTIN Emile | 249 |
| ROMMEVAUX Jean..... | 249 |
| ROMULUS Nicolas | 249 |
| ROMVAUX Auguste Dit Martin | 249 |
| RONCERAY Prosper..... | 249 |
| RONDEAU Charles Nicolas..... | 249 |
| RONDEAUX Paul Albert..... | 250 |
| RONDEL Julien | 250 |
| RONEL Zéphirine Augustine | 250 |
| RONGIER Pierre | 250 |
| RONSE Edmond..... | 250 |
| RONTIVROLLI Dominique Dit Pierre OLMI | 250 |
| ROONEY Annie | 251 |

Etat des personnes étant Nées où Mariées où décédées où concessionnaires
dans la commune de Nouméa

| | |
|---|-----|
| ROPARS Marguerite | 251 |
| ROPARS Victor Marie..... | 252 |
| ROPERT Jean Francois | 252 |
| ROPERT Joseph Jean Auguste..... | 252 |
| ROPERT Yvan Virgiles | 253 |
| ROQUEFORT Camille Amélie..... | 253 |
| ROQUEFORT Germaine Rose..... | 253 |
| ROQUEFORT Jean Baptiste marin | 254 |
| ROQUEFORT Léontine Berthe..... | 254 |
| ROQUET Joseph Alexandre..... | 254 |
| RORDORF Albert Jules Henri..... | 254 |
| RORDORF Emile Charles | 255 |
| RORDORF Heinrich Emile | 255 |
| RORDORF Ida Mathilde | 256 |
| RORDORF Marthe Angèle..... | 256 |
| RORTAIS Jean Louis..... | 256 |
| ROSAIRE Jean Roger..... | 256 |
| ROSAIRE Jean-Bapthiste..... | 257 |
| ROSAIRE Marcelle Francine | 257 |
| ROSAIRE Rose Lucie | 258 |
| ROSE | 258 |
| ROSE Adolphe Joseph | 258 |
| ROSÉ Arnel Jean Paul..... | 259 |
| ROSÉ Auguste..... | 259 |
| ROSEC François | 259 |
| ROSENHEIM Charles Eugène..... | 259 |
| ROSIER Marie | 259 |
| ROSIGNOL Flore..... | 260 |
| ROSSARD Carmen | 261 |
| ROSSARD Joel..... | 261 |
| ROSSARD Joséphine Cécile | 261 |
| ROSSAT MIGNOT Joseph François..... | 262 |
| ROSSET Josephine Julia | 262 |
| ROSSI Angèle Louis Marius | 264 |
| ROSSI Antonia Madeleine | 264 |
| ROSSI Francois Marie Mathieu | 264 |
| ROSSI Francoise Marie Florence Anna | 264 |
| ROSSIGNOL Louis Charles..... | 265 |
| ROSSIGNOL Pierre Louis..... | 265 |
| ROSSO Jean Baptiste..... | 265 |
| ROTTIER Louis Basile | 265 |
| ROUANET Jean Louis..... | 265 |
| ROUARD Louis Henri Dit Camille..... | 266 |
| ROUBAUD Roch Jacques | 266 |
| ROUBIN Antoine Auguste | 266 |
| ROUBIO André..... | 266 |
| ROUBY Clotilde Honorine..... | 266 |
| ROUCHOUSE Rosalie Marie | 267 |
| ROUEL Aimable Annet | 267 |
| ROUELLE Eugène Stanislas | 267 |
| ROUGÉ Guillaume Laurent..... | 267 |
| ROUGÉ Jean | 268 |

Etat des personnes étant Nées où Mariées où décédées où concessionnaires
dans la commune de Nouméa

| | |
|--|------------|
| ROUGÉ Jean Baptiste Eugène..... | 268 |
| ROUGÉ Robert Baptiste Laurent..... | 268 |
| ROUGÉ-PONTASSON Adrien..... | 269 |
| ROUGERIE Marie..... | 269 |
| ROUGET Alfred..... | 269 |
| ROUIF Cyprien..... | 269 |
| ROUILLARD Charles..... | 269 |
| ROUILLARD Maria Augustine Alexandrine..... | 270 |
| ROUILLAT Thomas Dit GALLAS..... | 270 |
| ROUILLÉ Jean Marie..... | 270 |
| ROUILLÉ Julien Pierre..... | 270 |
| ROUILLÉ Pierre Eugène..... | 270 |
| ROUILLON Silvain..... | 271 |
| ROULAND Alexandre Michel..... | 271 |
| ROULLÉ Joseph Clément..... | 271 |
| ROULY Julien Camille Dit Albert..... | 271 |
| ROUMAGNAC Isabelle..... | 271 |
| ROUMAGNE Andy..... | 272 |
| ROUMAGNE Bernard..... | 272 |
| ROUMAGNE Carmen Jeanne..... | 273 |
| ROUMAGNE Cécile Laure..... | 273 |
| ROUMAGNE Celestine Théodorine..... | 274 |
| ROUMAGNE Cindy Nadia..... | 274 |
| ROUMAGNE Fabrice..... | 274 |
| ROUMAGNE Georgette Juliette Louise..... | 275 |
| ROUMAGNE Germain Hilarion..... | 275 |
| ROUMAGNE Henriette..... | 275 |
| ROUMAGNE Hilarion..... | 276 |
| ROUMAGNE Kristelle..... | 278 |
| ROUMAGNE Leïa..... | 278 |
| ROUMAGNE Léocadie Jeanne..... | 278 |
| ROUMAGNE Prosper..... | 278 |
| ROUMAGNE Yves Jean Pierre..... | 279 |
| ROUMIEUX Jacques..... | 280 |
| ROUMY Jean Bernard Guillaume Félix..... | 280 |
| ROUMY Louise..... | 280 |
| ROUMY Marie Justine Bernardine..... | 280 |
| ROUQUET Cécile Jeanne..... | 281 |
| ROUQUET Ferdinand..... | 282 |
| ROUQUET Jean..... | 282 |
| ROUQUETTE Kristel Lucette Arlette..... | 282 |
| ROURIN Louis Célestin..... | 282 |
| ROUSSEAU André Albert..... | 283 |
| ROUSSEAU Andrée Germaine Clémence Odette..... | 283 |
| ROUSSEAU Blanche Fernande Césarine Augusta..... | 283 |
| ROUSSEAU Célestin..... | 283 |
| ROUSSEAU Clémence Augusta Claire..... | 284 |
| ROUSSEAU Denis François..... | 284 |
| ROUSSEAU Edouard Albert..... | 284 |
| ROUSSEAU Emile Marius..... | 286 |
| ROUSSEAU Emilie Henriette Marie..... | 286 |
| ROUSSEAU Gabielle Andrée Marie..... | 287 |

Etat des personnes étant Nées où Mariées où décédées où concessionnaires
dans la commune de Nouméa

| | |
|---|-----|
| ROUSSEAU Gaspard Emile | 287 |
| ROUSSEAU Georges Eugène Louis | 288 |
| ROUSSEAU Gustave Eugène | 288 |
| ROUSSEAU Henriette | 288 |
| ROUSSEAU Henry Fernand | 289 |
| ROUSSEAU Jean Jacques | 289 |
| ROUSSEAU Jenny | 290 |
| ROUSSEAU Joséphine Angélique Victorine | 290 |
| ROUSSEAU Jules Auguste | 290 |
| ROUSSEAU Jules Auguste | 292 |
| ROUSSEAU Léonard François | 293 |
| ROUSSEAU Marcel Emile | 293 |
| ROUSSEAU Marie Augustine Marguerite André | 293 |
| ROUSSEAU Marie Ernestine Victorine | 294 |
| ROUSSEAU Raymond | 295 |
| ROUSSEAU Raymonde Thérèse | 295 |
| ROUSSEAU Rose Marie Marthe Eugénie | 295 |
| ROUSSEAU Suzanne Marie Thérèse | 295 |
| ROUSSEAU Sylvain Hippolyte | 296 |
| ROUSSEAU Yvonne Mathilde | 296 |
| ROUSSEAU François Louis | 296 |
| ROUSSEL Armand Pyrame | 296 |
| ROUSSEL Auguste | 297 |
| ROUSSEL François | 297 |
| ROUSSEL Henri Jules Camille | 297 |
| ROUSSEL Jean-Marie | 297 |
| ROUSSEL Jeanne Henriette | 297 |
| ROUSSEL Léon Eugène | 298 |
| ROUSSEL Louis Ovide | 298 |
| ROUSSEL Louise Mélanie Joséphine | 298 |
| ROUSSEL Théophile | 298 |
| ROUSSEL HUDELIST Alexandre Joseph | 299 |
| ROUSSELEAU Reine Marie Adélaïde Dite Blanche | 299 |
| ROUSSELIN Fabien Iréné | 300 |
| ROUSSELLE Ismérie Euphrosine | 300 |
| ROUSSELLE Jules François | 300 |
| ROUSSELLE Louis Jean | 300 |
| ROUSSELLE Marie Angèle | 301 |
| ROUSSELY Jean | 301 |
| ROUSSELOT Bertrand Amédée | 302 |
| ROUSSELOT Eugène | 302 |
| ROUSSELOT Irène Marie | 302 |
| ROUSSELOT Isabelle Blanche Valentine | 302 |
| ROUSSELOT Jean Emile | 302 |
| ROUSSELOT Julia Louise | 303 |
| ROUSSELOT Rosina Valentine | 303 |
| ROUSSIAU Denis Dit GODARD | 304 |
| ROUSSIE Guillaume | 304 |
| ROUSSILLIÉ Auguste André | 304 |
| ROUSTAN Alfrédine Marie | 305 |
| ROUSTAN Anna Yvonne Marcelle | 305 |
| ROUSTAN Auguste Ferdinand | 305 |

Etat des personnes étant Nées où Mariées où décédées où concessionnaires
dans la commune de Nouméa

| | |
|--|------------|
| ROUSTAN Ferdinand | 305 |
| ROUSTAN Julienne Antoinette | 306 |
| ROUSTAN Marie Caroline | 306 |
| ROUSTANT Antoinette Virginie | 306 |
| ROUSTANT Auguste Ferdinand | 307 |
| ROUTIER Edouard | 307 |
| ROUTIER Ernest Edouard | 309 |
| ROUTIER Ernestine Héloïse | 310 |
| ROUTIER Reine Éléonore | 310 |
| ROUTIER de GRANDVAL Denise Céline | 312 |
| ROUTTIER Louis Victor Joseph | 312 |
| ROUX Aimé Victor | 313 |
| ROUX Auguste Edouard | 313 |
| ROUX Eugénie Honorine Françoise | 313 |
| ROUX François | 314 |
| ROUX Gaston Henri | 314 |
| ROUX Guillaume Frédéric | 314 |
| ROUX Henri | 315 |
| ROUX Joseph | 315 |
| ROUX Joseph | 315 |
| ROUX Joseph Mathieu | 316 |
| ROUX Lina Elise Marie | 316 |
| ROUX Paul Edouard | 317 |
| ROUX Victor | 317 |
| ROUX Yvonne | 317 |
| ROUZAUD Charles Philippe | 317 |
| ROUZEAU Pierre Gilles | 317 |
| ROUZIÈS Joseph Laurent | 318 |
| ROVELON Denis | 318 |
| ROWLAND Ellen | 318 |
| ROWLAND Marie | 318 |
| ROY Albert | 319 |
| ROY Alphonsine Victoria | 319 |
| ROY Armelle | 319 |
| ROY Emile Leon | 320 |
| ROY Eva | 321 |
| ROY Guy Eugène | 321 |
| ROY Henriette Dite Elisa | 321 |
| ROY Isidore Anatole Francois | 322 |
| ROY Jean Philippe | 322 |
| ROY Jessica | 323 |
| ROY Jordan | 323 |
| ROY Josiane Eliette Anne Marie | 323 |
| ROY Lara | 324 |
| ROY Logan Guy Rudy | 324 |
| ROY Louis Joseph | 324 |
| ROY Louise Emilie | 325 |
| ROY Lucien | 325 |
| ROY Marie Josée Donatienne | 326 |
| ROY Marie Léontine | 326 |
| ROY Marie Loéontine | 326 |
| ROY Marie Louise | 327 |

Etat des personnes étant Nées où Mariées où décédées où concessionnaires
dans la commune de Nouméa

| | |
|---|-----|
| ROY Maurice Yvon Paul | 327 |
| ROY Paul | 327 |
| ROY Pierre Edouard..... | 328 |
| ROY Rudy Jean Victor | 329 |
| ROY Victoria Charlotte | 329 |
| ROY Yvonne Léonie..... | 329 |
| ROYAL Jean Baptiste | 330 |
| ROYEN ; LOYAL Alphonse..... | 330 |
| ROYER Alexandre Adrien..... | 330 |
| ROYER Joseph Hippolyte..... | 330 |
| ROYER Yvonne Madeleine | 330 |
| ROYÈRE Pierre | 330 |
| ROZAND Casimir | 331 |
| ROZARD Antoine | 331 |
| ROZE Camille | 331 |
| RUAULT Louis Alexis..... | 331 |
| RUEZ Paul Vincent..... | 331 |
| RUILLET Jacques..... | 331 |
| RULLIER Euphasie | 332 |
| RUMEAU Joseph Henri..... | 332 |
| RUSCASSIÉ Joseph Ignace | 332 |
| RUSS Daisy Maude | 332 |
| RUSS Edwin Albert Sydney | 332 |
| RUSS Ethel Thérèse | 333 |
| RUSS Georges Perceval Dit Percy | 333 |
| RUSS Herbert John..... | 333 |
| RUSS Madeleine Dite Maddy..... | 334 |
| RUSS Marcel | 334 |
| RUSS Maud | 334 |
| RUSS Yvonne Marie Amélie Dite Yvette..... | 335 |
| RUSSEIL Felix Aristide | 335 |
| RUSSET Paulette Irma Céline..... | 335 |
| RUSSIER A Drée Suzanne Hélène..... | 335 |
| RUSSIER Edouard Charles | 336 |
| RUSSIER Eva Paule Marguerite | 336 |
| RUSSIER Helene Marguerite | 336 |
| RUSSIER Henri Edouard Elie..... | 336 |
| RUSSIER Jeanne Marcelle | 336 |
| RUSSIER Lucie Marie Perside | 337 |
| RUSSIER Marthe Suzanne | 337 |
| RUSSIER Paul..... | 337 |
| RUSSIER Pierre | 338 |
| RUSSIER Suzanne Madeleine | 338 |
| RUYLODA Henri..... | 339 |

Etat des personnes étant Nées où Mariées où décédées où concessionnaires
dans la commune de Nouméa

Q

1. **QUAIREL** Auguste Emile ¹,

Il naît à Paris (75) le 28/08/1831.

Décédé le 26/11/1891 à Ducos (98).

Professions : Facteur.

¹ Note Générale : Condamné en 1866 - Bagne en Nouvelle Calédonie Matricules 950 - 921 - FR ANOM COL H537

2. **QUÉGUINER** Angèle Adèle,

Fils de **QUÉGUINER** Pierre Marie, Journalier

Né le 08/07/1844 à Guimiliau (29).

Décédé le 07/10/1922 à Bourail (98).

et de **CORDÉ** Anastasie Victorine Alexandrine

Née le 28/03/1856 à Saint-Léger-de-Montbrillais (86).

Il est né à Loudun (86) le 23/02/1878.

Décédé le 31/10/1938 à Nouméa (98).



7 enfants sont nés de mère non dénommée :

o **COURTOT** Germaine Blanche Ida
Née le 07/09/1899 à Nouméa (98).
Décédée le 28/07/1979 à Nouméa (98).

o **COURTOT** Suzanne Joséphine Maria
Née le 20/05/1901 à Voh (98).
Mariée le 28/03/1939 à Nouméa (98) avec **GAYAN** Eugène Lucien.
Décédée le 21/12/1991 à Nouméa (98).

o **COURTOT** Henri Louis Albert Dit Loulou
Né le 11/05/1902 à Bourail (98).
Uni avec **POULET** Paule Edmée Hilaire.
Marié le 04/12/1926 à Hienghène (98) avec **BOUYÉ** Andrée Lucienne Mathilde.
Décédé le 30/06/1985 à Nouméa (98).

o **COURTOT** Paul Marc Louis
Né le 12/12/1903 à Bourail (98).
Marié le 17/08/1929 à Bourail (98) avec **BLUM** Odette Simone Georgette.
Décédé le 03/09/1972 à Koné (98).

o **COURTOT** Marc Victor Pierre
Né le 05/04/1907 à Kaala-Gomen (98).
Marié le 20/10/1926 à Thio (98) avec **HARBULOT** Raymonde Andrée Louise.
Décédé le 10/11/1979 à Nouméa (98).

o **COURTOT** Robert
Né le 02/11/1908 à Gomen (98).
Uni avec **GOYETCHE** Marie Louise.
Décédé le 16/08/1976 à Bourail (98).

o **COURTOT** Raymond Henri Edouard
Né le 18/05/1912 à Ouégoa (98).
Uni avec **COUTANT** Reine Denise.
Décédé le 26/07/1987 à Nouméa (98).

Marié le 10/01/1903 à Bourail (98), avec **COURTOT** Henri Maurice

Il voit le jour à Nouméa (98) le 21/08/1875.

Décédé le 16/03/1950 à Nouméa (98).

Professions : Commis aux postes.

7 Enfants

- **COURTOT** Germaine Blanche Ida (° 1899 + 1979)

Etat des personnes étant Nées où Mariées où décédées où concessionnaires
dans la commune de Nouméa

- COURTOT Suzanne Joséphine Maria (° 1901 + 1991)
- COURTOT Henri Louis Albert Dit Loulou (° 1902 + 1985)
- COURTOT Paul Marc Louis (° 1903 + 1972)
- COURTOT Marc Victor Pierre (° 1907 + 1979)
- COURTOT Robert (° 1908 + 1976)
- COURTOT Raymond Henri Edouard (° 1912 + 1987)

3. **QUÉGUINER** Blanche,

Fille de **QUÉGUINER** Pierre Marie, Journalier
Né le 08/07/1844 à Guimiliau (29).
Décédé le 07/10/1922 à Bourail (98).
et de **CORDÉ** Anastasie Victorine Alexandrine
Née le 28/03/1856 à Saint-Léger-de-Montbrillais (86).
Elle naît le 23/01/1881 à Saint-Léger-de-Montbrillais (86).
Décédée le 09/06/1899 à Nouméa (98).

Mariée le 16/07/1898 à Bourail (98), avec **TRICOT** Jean-Baptiste Léon
Il voit le jour à Asfeld (08) le 08/10/1852.
Professions : Terrassier.

4. **QUELLEC** Jean Marie ¹,

Il naît le 02/08/1851 à Ploërmel (56).
Décédé le 23/08/1899 à Ducos (98).
Professions : Marin.

¹ Note Générale : condamné au bagne en Nouvelle Calédonie en 1868 - Embarqué le 1 juin 1870 sur le "Néréide" - Matricule 2715 / 883 / 602

5. **QUÉLO** Jean Marie ¹,

Il naît à Sarzeau (56) le 15/11/1841.
Décédé le 22/04/1906 à Ile Nou (98).
Professions : Cultivateur.
Professions : Fermier.

¹ Note Générale : éroué sous le n°4239 le 9 juillet 1890, cours d'assises du Morbihan, audience du 3 juin 1890. Cote FR ANOM COL H 738 Matricule n° 18688
L'ainé, Jean-Marie, ayant eu des difficultés avec le propriétaire de la ferme qu'ils exploitaient en commun, celui-ci lui signifia qu'il ne continuerait pas son bail, Jean-Marie accusa son frère "d'avoir provoqué cette mesure"
Le 30 mars vers 7 heures du soir, excité par la boisson et sans qu'aucune parole ait été échangée, il prit son fusil et le coup de feu partit en direction de son frère Pierre Quélo qui mourut le 9 avril.

6. **QUÉMENER** Jean ¹,

Il voit le jour à Huelgoat (29) le 16/10/1839.
Décédé le 24/09/1872 à Ile Nou (98).
Professions : Cultivateur.

¹ Note Générale : Condamné au bagne de Nouvelle Calédonie en 1869 Embarqué sur le Rhin le 31 janvier 1872 Matricule 3405

7. **QUENECHDU** Jean Louis ¹,

Il est né à Plusquellec (22) le 26/06/1830.

Etat des personnes étant Nées où Mariées où décédées où concessionnaires
dans la commune de Nouméa

| |
|--|
| Décédé le 28/07/1874 à Ile Nou (98). Professions : Boulanger. |
| Marié le 04/02/1861 à Poullaouen (29), avec MEINNEL Marie Françoise Elle naît à Poullaouen (29) le 15/07/1835. Décédée le 05/08/1914 à Carhaix (29). Professions : Repasseuse. |
| ¹ Note Générale : Condamné en 1872 - Bagne en Nouvelle Calédonie Matricule 5353 - FR ANOM COL H396 |

| |
|--|
| 8. QUENNEVILLE Blanche, |
| Fille de QUENNEVILLE Gilbert Paul Né le 08/03/1871 à Château-Chinon (58). Décédé le 13/07/1955 à Bourail (98). et de LAUGELOT Blanche Juliette Née le 18/02/1881 à Bourail (98). Décédée le 23/01/1965 à Bourail (98). Elle voit le jour le 10/03/1918 à Bourail (98). Décédée le 06/11/2000 à Nouméa (98). |
| Unie avec JEAN Antoine Il voit le jour le 19/02/1916. Décédé le 03/06/2001. |

| |
|---|
| 9. QUENNEVILLE François Étienne Constant ¹ , |
| Fils de QUENNEVILLE Charles Étienne Né le 11/10/1792 à Étrépagne (27). Décédé le 25/10/1864 à Étrépagne (27). et de CORNIER Marie Sophie Née le 12/05/1790 à La Neuve-Grange (27). Il est né le 02/05/1826 à Étrépagne (27). Décédé le 04/07/1876 à Ile Nou (98). Professions : Marchand de nouveautés. |
| Uni avec MABIRE Aimée Elle voit le jour vers 1830. |
| 2 enfants sont nés de cette union : |
| o QUENNEVILLE Louis Charles Né le 29/03/1848 à Étrépagne (27). Décédé le 16/09/1848 à Étrépagne (27). |
| o QUENNEVILLE Julina Maria Née le 25/07/1852 à Étrépagne (27). Décédée le 05/08/1852 à Étrépagne (27). |
| ¹ Note Générale : condamné aux travaux forcés de Nouvelle Calédonie en 1871 Arrivé sur le Virginie le 24 Octobre 1872 Matricule 3732 - Commune de Paris Il était veuf, père d'un enfant. Accusé d'arrestations illégales pendant la Commune de Paris, il fut condamné, le 26 janvier 1872, par le 19e conseil de guerre, à dix ans de travaux forcés ; il mourut le 4 juillet 1876 à l'hôpital de l'île Nou. |

2 Enfants

- QUENNEVILLE Louis Charles (° 1848 + 1848)
- QUENNEVILLE Julina Maria (° 1852 + 1852)

Etat des personnes étant Nées où Mariées où décédées où concessionnaires
dans la commune de Nouméa

10. **QUENNEVILLE** Louise,

Fille de **QUENNEVILLE** Baptiste Constant Emile, Journalier

Né le 14/02/1840 à Poses sur seine (28).

Décédé le 08/06/1908 à Bourail (98).

et de **JARRY** Louise Angélique, Sans

Née le 01/08/1851 à Paris (75).

Décédée le 15/08/1921 à Bourail (98).

Elle est née à Bourail (98) le 30/12/1898.

Décédée le 26/06/1987 à Nouméa (98).

11. **QUENNEVILLE** Marguerite Dominique,

Fille de **QUENNEVILLE** Gilbert Paul

Né le 08/03/1871 à Château-Chinon (58).

Décédé le 13/07/1955 à Bourail (98).

et de **LAUGELOT** Blanche Juliette

Née le 18/02/1881 à Bourail (98).

Décédée le 23/01/1965 à Bourail (98).

Elle naît en 1910 à Bourail (98).

Mariée le 25/04/1938 à Nouméa (98), avec **TAIEB** François

Il naît le 28/08/1905 à Bourail (98).

12. **QUENNEVILLE** Pauline Émilie,

Fille de **QUENNEVILLE** Gilbert Paul

Né le 08/03/1871 à Château-Chinon (58).

Décédé le 13/07/1955 à Bourail (98).

et de **LAUGELOT** Blanche Juliette

Née le 18/02/1881 à Bourail (98).

Décédée le 23/01/1965 à Bourail (98).

Elle naît le 30/12/1898 à Bourail (98).

Décédée le 26/06/1987 à Nouméa (98).

Unie avec **REVERT** Louis Joseph - 337 -

Il est né le 19/12/1891 à Bourail (98).

Décédé le 20/12/1960 à Nouméa (98).

1 enfant est né de cette union :

o **REVERT** Hélène Eugénie - 335 -

Enfant

- **REVERT** Hélène Eugénie - 335 - (° 1912)

13. **QUENTIN** Constance Philimène,

Elle est née le 15/08/1841 à Mayenne (53).

Décédée le 15/07/1878 à Nouméa (98).

Mariée le 10/03/1877 à Nouméa (98), avec **FAIVRE** Jean Ferdinand Félicien

Il voit le jour à Château-des-Prés (39) le 10/01/1835.

Décédé le 03/08/1879 à Nouméa (98), Ile Nou.

Professions : Instituteur.

1 enfant est né de cette union :

Etat des personnes étant Nées où Mariées où décédées où concessionnaires
dans la commune de Nouméa

o **FAIVRE** Louise Constance
Née le 01/07/1877 à Nouméa (98).
Mariée le 19/01/1895 à Nouméa (98) avec **THEAS** Jean Cocher.
Unie avec **REUTER** Victor Agnan Alphonse Nicolas - 300 -.
Unie avec **FONTAINE** Albert.
Décédée le 26/06/1914 à Nouméa (98).

Enfant

- FAIVRE Louise Constance (° 1877 + 1914)

6 Petits-enfants

- THEAS Marie Jeanne Louise (° 1895)
- THEAS Jean Louis Félicien (° 1899 + 1942)
- THEAS Lucien Ferdinand (° 1902 + 1942)
- REUTER Victorine Amélie - 301 - (° 1904 + 1951)
- REUTER René - 299 - (° 1906 + 1987)
- FONTAINE Elise Léonie Alice (° 1913 + 1990)

Arrière-petit-enfant

- REUTER Numa Jean Guy - 298 - (° 1934)

14. **QUENZA** François Antoine ¹,

Il voit le jour le 11/02/1835 à Porto-Vecchio (2A).
Décédé le 27/02/1878 à Ile Nou (98).
Professions : Sans.

¹ Note Générale : Condamné en 1867 - Bagne en Nouvelle Calédonie Matricule 1274 - FR ANOM COL H396

15. **QUERE** Ketty Anna,

Elle voit le jour le 18/05/1884 à Nouméa (98).

Mariée le 25/08/1900 à Nouméa (98), avec **BERNUT** Jules Henri
Il naît à Nouméa (98) le 22/09/1880.
Professions : Typographe.

3 enfants sont nés de cette union :

- o **BERNUT** Germaine marie Henriette
Née le 14/12/1905 à Nouméa (98).
Décédée le 30/03/1928 à Nouméa (98).
- o **BERNUT** Gilberte Anna Joséphine
Née le 12/02/1908 à Nouméa (98).
- o **BERNUT** Elise Eugénie Georgette
Née le 23/07/1910 à Nouméa (98).
Mariée le 17/10/1931 à Mélé (éfaté) avec **JOCTEUR** Andre.
Décédée le 18/06/1988 à Nouméa (98).

3 Enfants

- BERNUT Germaine marie Henriette (° 1905 + 1928)
- BERNUT Gilberte Anna Joséphine (° 1908)
- BERNUT Elise Eugénie Georgette (° 1910 + 1988)

Etat des personnes étant Nées où Mariées où décédées où concessionnaires
dans la commune de Nouméa

7 Petits-enfants

- JOCTEUR Anna
- JOCTEUR Marie
- JOCTEUR Denise
- JOCTEUR Jocelyne
- JOCTEUR Elise
- JOCTEUR Germaine (° 1932 + 2008)
- JOCTEUR Marlène (° 1938 + 2010)

8 Arrières-petits-enfants

- LACOURT Jean-Luc
- LACOURT Jean-Louis
- LACOURT Mariannick
- LACOURT Michel
- LACOURT Marie Edmée
- LACOURT Martine
- LACOURT Marie Claude
- LACOURT Marie Josée

16. **QUERGNET Pierre**¹,

Il voit le jour au Verger (35) le 23/07/1843.

Décédé le 23/08/1915 à Ile Nou (98).

Professions : Journalier.

¹ *Note Générale : Condamné au bagne de Nouvelle Calédonie en 1871 - Embarqué sur le navire la "Loire" le 19 avril 1873 qui est arrivé le 14 juillet 1873 Matricule 4688*

17. **QUERNEC Jeanne Dite Tallec**¹,

Fille de **QUERNEC Yves Louis**

et de **LEMEUR Louise**

Elle est née en 1855 à Quimperlé (29).

Décédée le 15/09/1908 à Nouméa (98).

Professions : Sans.

Unie avec **TOLEC**

¹ *Note Générale : condamné au bagne de Nouvelle Calédonie en 1895 Cote FR ANOM COL H 872 Matricule n°*

18. **QUEUDEVILLE Paul Désiré**¹,

Il voit le jour le 11/03/1842 à Épinay-sur-Odon (14).

Décédé le 28/07/1873 à Ile Nou (98).

Professions : Jardinier.

¹ *Note Générale : Condamné au bagne de Nouvelle Calédonie en 1872 - Embarqué sur le navire la "Loire" le 19 avril 1873 qui est arrivé le 14 juillet 1873 Matricule 4997*

19. **QUEULIN François**¹,

Il naît à Gonnellieu (59) en 1851.

Décédé le 15/08/1912 à Nouméa (98).

Etat des personnes étant Nées où Mariées où décédées où concessionnaires
dans la commune de Nouméa

Professions : Marchand de volailles.

¹ Note Générale : Comdamné le 13 novembre 1873 à Laon, à 8 ans de travaux forcés pour vols - Embarqué sur la "Loire" le 6 mai 1874 et arrivé à Nouméa le 16 Octobre 1874 - Matricule n° 6395

20. **QUIBEL** Adolphe Alexandre ¹,

Il naît à Rouen (76) le 16/02/1845.

Décédé le 16/12/1875 à Ile Nou (98).

Professions : Terrassier.

¹ Note Générale : condamné au bagne de Nouvelle Calédonie en 1856 Cote FR ANOM COL H 342 Matricule n° 605

21. **QUIDAM** Henri,

Il naît en 1900.

Marié le 17/02/1845 à Nouméa (98), avec **RAGREY** Pauline - 84 -

Elle naît à Ponérihouen (98) le 06/03/1903.

Décédée le 02/05/1952 à Nouméa (98).

22. **QUILICHINI** Betty Berthe Juliette Marthe,

Fille de **QUILICHINI** Paul - 25 -

Né le 14/12/1891 à Bourail (98).

Décédé le 28/09/1967 à Nouméa (98).

et de **COULON** Louise Françoise

Née le 30/07/1897 à Saint-Laurent-du-Maroni (973).

Décédée le 18/02/1976 à Nouméa (98).

Elle naît à Nouméa (98) en 1931.



23. **QUILICHINI** Jules Camille,

Fils de **QUILICHINI** Nicolas, Cultivateur

Né le 26/08/1853 à Zérubia (2A).

Décédé le 13/12/1896 à Bourail (98).

et de **BOCHET** Franceline

Née le 23/02/1875 à Saint-Alban-des-Hurtières (73).

Décédée le 14/04/1940 à Nouméa (98).

Il naît à Bourail (98) le 10/02/1896.

Décédé le 30/09/1971 à Nouméa (98).



Marié en 1922, avec **LANGLOIS** Constance Jeanne

Elle naît le 07/06/1906 à Bourail (98).

24. **QUILICHINI** Odette,

Etat des personnes étant Nées où Mariées où décédées où concessionnaires
dans la commune de Nouméa

| | |
|--|---|
| <p>Fille de QUILICHINI Paul - 25 - Né le 14/12/1891 à Bourail (98). Décédé le 28/09/1967 à Nouméa (98). et de COULON Louise Françoise Née le 30/07/1897 à Saint-Laurent-du-Maroni (973). Décédée le 18/02/1976 à Nouméa (98). Elle est née le 22/07/1921 à Nouméa (98). Décédée le 26/11/2007 à Nouméa (98).</p> |  |
| <p>Mariée en 1937 à Nouméa (98), avec LAVOIX Raymond Paul Il naît le 05/10/1912.</p> | |
| <p>2 enfants sont nés de cette union :</p> | |
| <p>o LAVOIX Daniel</p> | |
| <p>o LAVOIX Annick Née vers 1944. Unie avec CHERRIER Robert.</p> | |

2 Enfants

- LAVOIX Daniel
- LAVOIX Annick (° 1944)

2 Petits-enfants

- CHERRIER Arnaud (° 1976)
- CHERRIER Gilles (° 1979)

25. **QUILICHINI Paul**,

Fils de **QUILICHINI Nicolas**, Cultivateur
Né le 26/08/1853 à Zérubia (2A).
Décédé le 13/12/1896 à Bourail (98).
et de **BOCHET Franceline**
Née le 23/02/1875 à Saint-Alban-des-Hurtières (73).
Décédée le 14/04/1940 à Nouméa (98).
Il est né à Bourail (98) le 14/12/1891.
Décédé le 28/09/1967 à Nouméa (98).

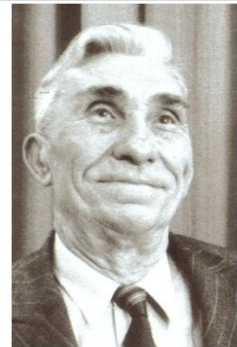

Marié en 1918, avec **COULON Louise Françoise**
Elle est née à Saint-Laurent-du-Maroni (973) le 30/07/1897.
Décédée le 18/02/1976 à Nouméa (98).

5 enfants sont nés de cette union :

- o **QUILICHINI Paulette Louise Françoise** - 26 -
- o **QUILICHINI Odette** - 24 -
- o **QUILICHINI Suzanne Madeleine** - 28 -
- o **QUILICHINI Betty Berthe Juliette Marthe** - 22 -
- o **QUILICHINI Raymond Paul Honoré** - 27 -

5 Enfants

- QUILICHINI Paulette Louise Françoise - 26 - (° 1919 + 1991)
- QUILICHINI Odette - 24 - (° 1921 + 2007)
- QUILICHINI Suzanne Madeleine - 28 - (° 1925 + 2002)

Etat des personnes étant Nées où Mariées où décédées où concessionnaires
dans la commune de Nouméa

| |
|--|
| - QUILICHINI Betty Berthe Juliette Marthe - 22 - (° 1931) - QUILICHINI Raymond Paul Honoré - 27 - (° 1934 + 2020) |
| 2 Petits-enfants |
| - LAVOIX Daniel - LAVOIX Annick (° 1944) |
| 2 Arrières-petits-enfants |
| - CHERRIER Arnaud (° 1976) - CHERRIER Gilles (° 1979) |

| | |
|--|--|
| 26. QUILICHINI Paulette Louise Francoise, | |
| Fille de QUILICHINI Paul - 25 - Né le 14/12/1891 à Bourail (98). Décédé le 28/09/1967 à Nouméa (98). et de COULON Louise Francoise Née le 30/07/1897 à Saint-Laurent-du-Maroni (973). Décédée le 18/02/1976 à Nouméa (98). Elle naît à Nouméa (98) le 06/09/1919. Décédée le 02/08/1991 à Paris (75). |  |
| Unie avec MORANDEAU Louis Jean Joseph Il voit le jour à Nouméa (98) le 27/10/1913. Décédé le 12/01/1992 à Paris (75). | |

| | |
|--|---|
| 27. QUILICHINI Raymond Paul Honoré, | |
| Fils de QUILICHINI Paul - 25 - Né le 14/12/1891 à Bourail (98). Décédé le 28/09/1967 à Nouméa (98). et de COULON Louise Francoise Née le 30/07/1897 à Saint-Laurent-du-Maroni (973). Décédée le 18/02/1976 à Nouméa (98). Il naît le 03/12/1934 à Nouméa (98). Décédé le 16/12/2020 à Tasmanie (Australie). |  |

| | |
|--|---|
| 28. QUILICHINI Suzanne Madeleine, | |
| Fille de QUILICHINI Paul - 25 - Né le 14/12/1891 à Bourail (98). Décédé le 28/09/1967 à Nouméa (98). et de COULON Louise Francoise Née le 30/07/1897 à Saint-Laurent-du-Maroni (973). Décédée le 18/02/1976 à Nouméa (98). Elle voit le jour le 04/10/1925 à Nouméa (98). Décédée le 21/06/2002 à Camperdown (Australie). |  |
| Mariée le 31/12/1948 à Nouméa (98), avec MEUNIER Robert Georges | |

Etat des personnes étant Nées où Mariées où décédées où concessionnaires
dans la commune de Nouméa

29. **QUILLAC** François ¹,

Il naît le 11/07/1828 à Castel-Sarrazin (40).
Décédé le 15/08/1890 à Ile Nou (98).
Professions : Tuilier.

¹ Note Générale : condamné le 7 avril 1862 dans les Landes à 20 ans de travaux forcés pour viols sur fille de moins de 15 ans - Libéré le 11 avril 1870 après 12 années de remise de peine - Condamné le 28 août 1883 à 20 ans de travaux forcés pour attentats à la pudeur - Cote FR ANOM COL H 537 Matricule n° 69 / 88 / 14383

30. **QUILLET** Jean ¹,

Il est né le 30/07/1849 à Argenton (36).
Décédé le 01/08/1884 à Nouméa (98).
Professions : Garçon d'hotel.

¹ Note Générale : Condamné au bagne de Nouvelle Calédonie en 1874 - Embarqué sur "La Garonne" le 11 décembre 1874 et arrivé à Nouméa le 12 mars 1875 - Matricule n° 7172

31. **QUILLET** Ledivine Olympe,

Elle naît à Bonneville (80) le 13/02/1857.
Décédée le 05/09/1894 à Nouméa (98).
Professions : Manoeuvre.

Mariée le 07/06/1882 à Bourail (98), avec **PETIT** Charles Ernest Hilarion
Il naît à Chaulnes (80) le 21/12/1851.
Décédé le 29/08/1890 à La Foa (98).
Professions : Tisserand et forgeron.

Mariée le 30/07/1910 à Lihons (80), avec **le** Eugène

32. **QUILLET** Louis ¹,

Il voit le jour le 29/02/1824 à Courtry (77).
Décédé le 04/10/1874 à Ile Nou (98).
Professions : Entrepreneur en maçonnerie.

¹ Note Générale : Condamné au bagne de Nouvelle Calédonie en 1871 - Embarqué sur le navire la "Loire" le 19 avril 1873 qui est arrivé le 14 juillet 1873 Matricule 4667

33. **QUILLIEC** Jacques Marie Edouard ¹,

Il naît le 09/01/1847 à Hennebont (56).
Décédé le 15/12/1889 à Ducos (98).
Professions : Marin.

¹ Note Générale : Comdamné au bagne de Nouvelle Calédonie en 1873 - Embarqué sur "Le Calvados" le 2 septembre 1874 et arrivé à Nouméa le 8 janvier 1875 - Matricule n° 6877 / 3498

34. **QUINCIEUX** Jean Dit Matelot ¹,

Il est né le 04/09/1834 à Chozeau (38).
Décédé le 28/02/1896 à Ile Nou (98).
Professions : Cultivateur.

¹ Note Générale : Comdamné au bagne de Nouvelle Calédonie en 1873 - Embarqué sur "Le Calvados" le 2 septembre 1874

Etat des personnes étant Nées où Mariées où décédées où concessionnaires
dans la commune de Nouméa

et arrivé à Nouméa le 8 janvier 1875 - Matricule n° 6837

35. **QUINQUENET** Joseph ¹,

Fils de **QUINQUENET** Hippolyte
et de **BONNET** Marthe

Il est né à Mortemart (87) le 01/03/1843.
Décédé le 09/05/1887 à Ducos (98), Ile Nou.

Marié le 04/09/1875 à Paris (75), avec **BART** Joséphine Victoire Claire
Elle est née à Paris (75) le 25/05/1847.

2 enfants sont nés de cette union :

o **QUINQUENET** Marthe Henrietta - 36 -

o **QUINQUENET** Bernard Alfred
Né le 15/05/1882 à Moindou (98).
Uni avec **BERARDI** Ida.
Décédé le 26/06/1882 à La Foa (98).

¹ *Note Générale : Condamné le 26 juillet 1878 à 8 ans de travaux forcés en Nouvelle Calédonie pour coups et blessures ayant occasionnés la mort - Embarqué sur la frégate Le Navarin partis le 11 mai 1879 - Matricules 10912 - libéré 5740 - FR ANOM COL H537 voir ils on créé La Foa page 121
Lot Rural de la Fonwhary n°7 d'une superficie de 7ha 40a est attribué à Quinquenet Joseph Matricule N° 10912 et mis en Concession le 26/1/1881 et a titre définitif le 26/9/1895*

2 Enfants

- **QUINQUENET** Marthe Henrietta - 36 - (° 1877 + 1957)
- **QUINQUENET** Bernard Alfred (° 1882 + 1882)

Petit-enfant

- **QUINQUENET** Marie Rose

36. **QUINQUENET** Marthe Henrietta,

Fille de **QUINQUENET** Joseph - 35 -
Né le 01/03/1843 à Mortemart (87).
Décédé le 09/05/1887 à Ducos (98), Ile Nou.

et de **BART** Joséphine Victoire Claire
Née le 25/05/1847 à Paris (75).
Elle voit le jour à Paris (75) le 30/01/1877.
Décédée le 21/09/1957.

Mariée le 01/10/1896 à Nouméa (98), avec **AZOULAY** Adolphe Isaac
Il naît à Alger (Algérie) le 22/11/1862.
Professions : Maitre d'hotel.

37. **QUINTIN** Georges,

Il naît le 19/04/1896 à Lagny-sur-Marne (77).

Marié le 23/07/1949 à Nouméa (98), avec **CLAVEL** Denise Gabrielle Dite Nizou
Elle naît le 06/07/1920 à Ponérihouen (98).

Etat des personnes étant Nées où Mariées où décédées où concessionnaires
dans la commune de Nouméa

| |
|---|
| 38. QUINTON Jacques Henri ¹ , |
| Il est né le 23/10/1828 à Montélimar (26). Professions : Maçon. |
| Marié le 19/02/1874 à Nouméa (98), avec PINSON Augustine Elle voit le jour à Paris (75) le 02/02/1856. |
| 2 enfants sont nés de cette union : |
| o QUINTON Florian Paul |
| o QUINTON Marie Augustine |
| ¹ Note Générale : Condamné en 1866 à Paris - Bagne en Nouvelle Calédonie - Matricules 1109 - 163 - 45 - FR ANOM COL H 221 - Arrivé en 1867 par le "Fleurus" |

2 Enfants

- **QUINTON** Florian Paul
- **QUINTON** Marie Augustine

| |
|---|
| 39. QUINTY Louise, |
| Fille de QUINTY Louis Francois Né le 08/12/1870 à Rochefort-Montagne (63). Décédé le 27/02/1959 à La Foa (98). et de LEFEBVRE Joséphine Catherine Née le 21/02/1879 à Bourail (98). Elle naît à La Foa (98) le 29/01/1896. Décédée le 28/06/1976 à Nouméa (98). |
| Mariée le 30/08/1912 à Sarraméa (98), avec ARSAPIN Mandron Il naît le 22/06/1888 à La Foa (98). Décédé le 19/11/1975 à Nouméa (98). |
| 5 enfants sont nés de cette union : |
| o ARSAPIN Théodore Mandron Né le 14/07/1913 à La Foa (98). Décédé le 18/09/1977 à Nouméa (98). |
| o ARSAPIN Paul Né le 09/10/1915 à La Foa (98). Décédé le 20/06/1956 à Nouméa (98). |
| o ARSAPIN Suzanne Joséphine Née le 25/07/1920 à Ouégoa (98). Unie avec AGOSTINI Jean. Décédée le 01/04/1988 à Nouméa (98). |
| o ARSAPIN Alexandre Louis Théodore Né le 02/07/1921 à Nouméa (98). |
| o ARSAPIN Paulette Lucienne Née le 05/12/1926 à Nouméa (98). Unie avec DAVID . |

5 Enfants

- **ARSAPIN** Théodore Mandron (° 1913 + 1977)
- **ARSAPIN** Paul (° 1915 + 1956)
- **ARSAPIN** Suzanne Joséphine (° 1920 + 1988)
- **ARSAPIN** Alexandre Louis Théodore (° 1921)

Etat des personnes étant Nées où Mariées où décédées où concessionnaires
dans la commune de Nouméa

- ARSAPIN Paulette Lucienne (° 1926)

40. **QUINTY** Marguerite,

Fille de **QUINTY** Jean, Cultivateur

Né le 27/03/1844 à Gelles (63).

Décédé en 1906 à La Foa (98).

et de **VRAY** Marie

Née le 19/08/1831 à Prondines (63).

Décédée le 10/10/1913 à La Foa (98).

Elle voit le jour le 20/10/1866 à Gelles (63).

Décédée le 15/03/1942 à La Foa (98).

Mariée le 17/05/1882 à Nouméa (98), avec **MARCIAS** Emile Ernest

Il voit le jour le 03/05/1847 à Paris (75).

Décédé le 20/04/1885 à Nouméa (98).

Professions : Tailleur d'habits.

2 enfants sont nés de cette union :

o **MARCIAS** Adolphe Jean

Né le 01/06/1883 à Nouméa (98).

Décédé le 25/03/1884 à Nouméa (98).

o **MARCIAS** Adolphe Emile

Né le 02/05/1885 à Nouméa (98).

Marié le 03/02/1917 à La Foa (98) avec **RANGASSAMY** Léonie.

Décédé le 31/07/1936 à La Foa (98).

Mariée le 03/03/1886 à La Foa (98), avec **ROCHET** Pierre Fernand Ferdinand

Il voit le jour le 19/07/1841 à Avesnes (59).

Décédé le 20/12/1917 à La Foa (98).

Professions : Percepteur.

3 enfants sont nés de cette union :

o **ROCHET** Céline Eugénie Marie

Née le 01/05/1887 à Païta (98), ST vincent.

Mariée le 03/12/1904 à La Foa (98) avec **DUVAL** Francois Alphonse.

o **ROCHET** Jeanne Louise - 543 -

o **ROCHET** Louis

Né à La Foa (98).

Uni avec **CHANTEREAU** Victorine.

5 Enfants

- **MARCIAS** Adolphe Jean (° 1883 + 1884)
- **MARCIAS** Adolphe Emile (° 1885 + 1936)
- **ROCHET** Céline Eugénie Marie (° 1887)
- **ROCHET** Jeanne Louise - 543 - (° 1892 + 1980)
- **ROCHET** Louis

17 Petits-enfants

- **MARCIAS** Marie Léonie (° 1916)
- **MARCIAS** Georges Auguste (° 1918)
- **MARCIAS** Emile Ernest (° 1920 + 1916)
- **MARCIAS** Jeanne Louise (° 1921)
- **MARCIAS** Eugénie Léonie (° 1923)
- **MARCIAS** Louis Marcel (° 1925)
- **MARCIAS** Jean René (° 1927)
- **MARCIAS** Marguerite Thérèse (° 1929)
- **MARCIAS** Paul Emile (° 1931)

Etat des personnes étant Nées où Mariées où décédées où concessionnaires
dans la commune de Nouméa

| |
|---|
| <ul style="list-style-type: none"> - DUVAL Jeanne (° 1905 + 1991) - DUVAL Berthe Marie-Louise (° 1908) - DUVAL Henri Louis Pierre (° 1915) - OREZZOLI Clémence Marie Louise (° 1909 + 1993) - OREZZOLI Louise (° 1911) - OREZZOLI Ernest Adrien Louis (° 1914 + 1989) - OREZZOLI Ernestine Juliette Jeanne (° 1917) - OREZZOLI Andrée Rose (° 1937) |
| 47 Arrières-petits-enfants |
| <ul style="list-style-type: none"> - MARCIAS Frederic - MARCIAS Henri - MARCIAS Roger |
| <ul style="list-style-type: none"> - PAYANDI ; PAILLANDI Guy - MARCIAS Norbert - MARCIAS Georgy - DELATHIÈRE Sylvette - DELATHIÈRE Bernard - DELATHIÈRE Marc - DESVIGNES Sylviane - MARCIAS Nadia - MARCIAS Louisiane - MARCIAS Maryse - MARCIAS Jeanine - MARCIAS Carmen - MARCIAS Jean René Dit Tatave - MARCIAS Micheline - MARCIAS Linda - MARCIAS Michel - MARCIAS Philippe - MARCIAS Sylvana - PAYANDI Eddy - PAYANDI Sylvianne - MARCIAS Rosemonde - MARCIAS Anne - RENARD Christiane - 239 - (° 1920 + 2013) - DUCOIN Monique - DUCOIN Anita - DUCOIN Myriam - DUCOIN Nicole - DUCOIN Jacky - DUVAL Bernard - DUVAL Jacqueline - DUVAL Lionel - DUVAL Ariane - BARBOU Germain - BARBOU Germaine - BARBOU Alice - BARBOU Louis (° 1940) - BARBOU Roger - BARBOU Odette - BARBOU Jean - BARBOU Huguette - BARBOU Sylvia - VENISSEAU Yvonne Marie (° 1935) - VENISSEAU Andrée Rose (° 1937) - VENISSEAU Joseph Julien (° 1944) |

Etat des personnes étant Nées où Mariées où décédées où concessionnaires
dans la commune de Nouméa

41. **QUIVOGNE** Claude Séraphin ¹,

Il voit le jour le 27/03/1841 à Nouvelle-lès-la-Charité (70).
Décédé le 23/02/1887 à Nouméa (98).
Professions : Sous chef aux Chemins de fer.

¹ *Note Générale : Condamné à la déportation Simple en Nouvelle Calédonie en 1871 Matricule 1985 ANOM COL 97 à bord de "l'Orne" 5 ème Convoi de la commune de Paris, qui quitte la France le 31 décembre 1872 pour arriver à Nouméa le 6 mai 1873
Parti en Nelle Zléande en 1879 mais n'y resta pas. Il s'installe à Nouméa ou il mourut le 23 février 1887*

R

42. **RABAH** Madeleine Dite Barka Rabah Ben Aissa,

Fille de **RABAH BEN AISSA BEN SILET** , Domestique
Né en 1869 à Aux douairs Algérie, Blida.
Décédé le 28/12/1934 à Bourail (98).
et de **BRUNET** Adélaïde Virginie Lucie
Née le 14/12/1884 à Bourail (98).
Décédée le 03/09/1956 à Bourail (98).
Elle naît à Bourail (98) le 18/04/1913.
Décédée le 10/07/1937 à Nouméa (98).

Mariée le 16/11/1935 à Nouméa (98), avec **SAADI** Joseph Ben Areski
Il naît le 30/03/1909 .
Décédé le 13/12/1965 à Nouméa (98).

l enfant est né de cette union :

o **SAADI** Georges Joseph
Né le 10/07/1937 à Nouméa (98).

Enfant

- SAADI Georges Joseph (° 1937)

43. **RABAH BEN AISSA** Augustine Dite Tida,

Fille de **RABAH BEN AISSA BEN SILET** , Domestique
Né en 1869 à Aux douairs Algérie, Blida.
Décédé le 28/12/1934 à Bourail (98).
et de **BRUNET** Adélaïde Virginie Lucie
Née le 14/12/1884 à Bourail (98).
Décédée le 03/09/1956 à Bourail (98).
Elle naît le 23/11/1910 à Bourail (98).
Décédée le 05/05/2002 à Nouméa (98).

Mariée le 29/12/1928 à Bourail (98), avec **RALEB ALI** - 121 -
Décédé le 25/05/1974 à Nouméa (98).
Il voit le jour à D'aden Algérie .

9 enfants sont nés de cette union :

o **RALEB** Mohamed Louis
Né le 23/10/1930.

o **RALEB** Meriène Louise

Etat des personnes étant Nées où Mariées où décédées où concessionnaires
dans la commune de Nouméa

| |
|---|
| Née le 26/10/1932. |
| o RALEB Aissa Née le 20/02/1935. |
| o RALEB Fatma Née le 19/10/1937. |
| o RALEB Assen Né le 15/04/1939. Décédé en 01/1940. |
| o RALEB Aicha Augustine Louise Née le 22/04/1941. |
| o RALEB Abdalha Jean Né le 04/08/1944. |
| o RALEB Tahaar Jules René Né le 08/08/1948. |
| o RALEB Alima Virginie Née le 05/09/1951. |

9 Enfants

- RALEB Mohamed Louis (° 1930)
- RALEB Meriène Louise (° 1932)
- RALEB Aissa (° 1935)
- RALEB Fatma (° 1937)
- RALEB Assen (° 1939 + 1940)
- RALEB Aicha Augustine Louise (° 1941)
- RALEB Abdalha Jean (° 1944)
- RALEB Tahaar Jules René (° 1948)
- RALEB Alima Virginie (° 1951)

44. RABAH BEN AISSA Francois Dit Aissa Kader,

Fils de **RABAH BEN AISSA BEN SILET** , Domestique

Né en 1869 à Aux douairs Algérie, Blida.

Décédé le 28/12/1934 à Bourail (98).

et de **BRUNET** Adélaïde Virginie Lucie

Née le 14/12/1884 à Bourail (98).

Décédée le 03/09/1956 à Bourail (98).

Il voit le jour le 08/01/1906 à Bourail (98).

Décédé le 20/12/1956 à Nouméa (98).

Marié le 19/05/1925 à Bourail (98), avec **RABAH BEN AMAR** Berthe Marie

Marié le 11/10/1939 à Bourail (98), avec **EL ARBI** Jeanne Dite Yamina

Elle est née le 28/08/1909 .

Décédée le 24/03/1941.

45. RABAH BEN AISSA Henriette Dite Aicha,

Fille de **RABAH BEN AISSA BEN SILET** , Domestique

Né en 1869 à Aux douairs Algérie, Blida.

Décédé le 28/12/1934 à Bourail (98).

et de **BRUNET** Adélaïde Virginie Lucie

Née le 14/12/1884 à Bourail (98).

Décédée le 03/09/1956 à Bourail (98).

Elle naît à Bourail (98) le 18/04/1913.

Décédée le 09/03/1963 à Nouméa (98).

Mariée le 29/12/1928 à Bourail (98), avec **AMAR BEN ALI**

Etat des personnes étant Nées où Mariées où décédées où concessionnaires
dans la commune de Nouméa

| |
|--|
| Il est né en 1908. Décédé en 1978. |
| Unie avec ANDORRE Francois Emile |
| 1 enfant est né de cette union : |
| o ANDORRE Jean Uni avec AMABILLY Emilienne. |

Enfant

- **ANDORRE** Jean

Petit-enfant

- **ANDORRE** Jean Claude

| |
|--|
| 46. RABAH BEN AISSA Lackdar, |
| Fils de RABAH BEN AISSA BEN SILET , Domestique Né en 1869 à Aux douairs Algérie, Blida. Décédé le 28/12/1934 à Bourail (98). et de BRUNET Adélaïde Virginie Lucie Née le 14/12/1884 à Bourail (98). Décédée le 03/09/1956 à Bourail (98). Il est né le 21/08/1924 à Bourail (98). Décédé le 11/01/1969 à Nouméa (98). |
| Uni avec MATHÉO Yvonne Il naît à Koné (98) vers 1924. |
| 1 enfant est né de cette union : |
| o RABAH BEN AISSA Josyane |

Enfant

- **RABAH BEN AISSA** Josyane

| |
|--|
| 47. RABAH BEN AISSA Louis Dit Mohamed, |
| Fils de RABAH BEN AISSA BEN SILET , Domestique Né en 1869 à Aux douairs Algérie, Blida. Décédé le 28/12/1934 à Bourail (98). et de BRUNET Adélaïde Virginie Lucie Née le 14/12/1884 à Bourail (98). Décédée le 03/09/1956 à Bourail (98). Il est né le 30/08/1918 à Bourail (98). Décédé le 14/09/1990 à Nouméa (98). |
| Uni avec CAMPOT Victorine Eugénie Elle voit le jour à Bourail (98) le 28/08/1904. Décédée en 1939 à Bourail (98). |
| Marié le 25/09/1973 à Nouméa (98), avec HNENSI Rachid |

| |
|--|
| 48. RABAH BEN AISSA Madeleine Dite Barka, |
|--|

Etat des personnes étant Nées où Mariées où décédées où concessionnaires
dans la commune de Nouméa

| |
|--|
| <p>Fille de RABAH BEN AISSA BEN SILET , Domestique Né en 1869 à Aux douairs Algérie, Blida. Décédé le 28/12/1934 à Bourail (98). et de BRUNET Adélaïde Virginie Lucie Née le 14/12/1884 à Bourail (98). Décédée le 03/09/1956 à Bourail (98). Elle voit le jour à Bourail (98) le 14/03/1916. Décédée le 10/07/1937 à Nouméa (98).</p> |
| <p>Mariée le 16/11/1935 à Nouméa (98), avec SAADI BEN ARESKI IANOUGHAN Joseph Il naît en 1872 à Tizi-ouzou (Alger), Beni akbils. Décédé le 27/08/1943 à Nouméa (98). Professions : Colporteur.</p> |
| <p>2 enfants sont nés de cette union :</p> |
| <p>o SAADI Georges Né le 10/07/1937 à Nouméa (98).</p> |
| <p>o SAADI Né le 10/07/1937 à Nouméa (98). Décédé le 10/07/1937 à Nouméa (98).</p> |

2 Enfants

- SAADI Georges (° 1937)
- SAADI (° 1937 + 1937)

49. **RABAH BEN AISSA** Malbroka,

Fille de **RABAH BEN AISSA BEN SILET** , Domestique
Né en 1869 à Aux douairs Algérie, Blida.
Décédé le 28/12/1934 à Bourail (98).
et de **BRUNET** Adélaïde Virginie Lucie
Née le 14/12/1884 à Bourail (98).
Décédée le 03/09/1956 à Bourail (98).
Elle est née le 21/10/1920 à Bourail (98).

Mariée le 28/06/1940 à Nouméa (98), avec **OTHUS** Alphonse Raymond
Il voit le jour en (ap) 1910 .

50. **RABAH BEN AISSA** Marie Dite Marième,

Fille de **RABAH BEN AISSA BEN SILET** , Domestique
Né en 1869 à Aux douairs Algérie, Blida.
Décédé le 28/12/1934 à Bourail (98).
et de **BRUNET** Adélaïde Virginie Lucie
Née le 14/12/1884 à Bourail (98).
Décédée le 03/09/1956 à Bourail (98).
Elle est née le 26/01/1901 à Bourail (98).
Décédée le 20/01/1954 à Nouméa (98).



Mariée le 29/07/1918 à Bourail (98), avec **BEN el HADJ AISSA** Amard

Unie avec **SAID** Ali
Il est né à D'aden Algérie .

Unie avec le **LEIZOURD**

Etat des personnes étant Nées où Mariées où décédées où concessionnaires
dans la commune de Nouméa

51. **RABAH BEN AMAR** ¹,

Il est né en 1863 à Achicha - Constantine (Algérie).
Décédé le 09/01/1924 à Nouméa (98), Ile Nou.

¹ *Note Générale : condamné le 11 novembre 1888 à perpétuité pour assassinat - Embarqué le 4 mars 1891 sur le "Calédonie" Cote FR ANOM COL H 1401 Matricule n° 18789 / 13384*

52. **RABAH BEN MOHAMED** ¹,

Il voit le jour en 1861 à Ouled hassein Blida (Alger).
Décédé le 27/01/1890 à Ile Nou (98).
Professions : Journalier.

¹ *Note Générale : Condamné au Bagne de Nelle Calédonie en 1889 - Matricule 18270 Zone Cote H 538. Condamné a 20 ans de travaux forcés pour assassinat - Embarqué le 22 septembre 1889 sur le navire "Ville de St Nazaire"*

53. **RABARY** Joseph Paul ¹,

Il naît à Marseille (13) le 06/08/1847.
Professions : Blanchisseur.

Marié le 12/01/1884 à Nouméa (98), avec **MESMENARD** Angelina Eugénie
Elle naît le 20/01/1854 à Torcy-le-Petit (76).
Décédée le 06/10/1912 à Thio (98).
Professions : Domestique.

¹ *Note Générale : condamné le 19 septembre 1877 à 5 ans de travaux forcés pour vols qualifiés - Embarqué sur la "Loire" le 16 juillet 1878
Cote FR ANOM COL H 221 Matricule n° 10233 / 3755 / 1729*

54. **RABATEL** Antoinette Maxime,

Elle naît le 13/03/1859 à Paris (75).
Décédée le 08/01/1910 à Nouméa (98).

Mariée le 02/06/1883 à Nouméa (98), avec **RENEVIER** Arthur Alphonse Pierre - 272 -
Il naît le 14/08/1857 à Ile d'oléron Charante maritime.
Professions : Boucher.

55. **RABDEAU** Brigitte Ernestine,

Fille de **RABDEAU** Quentin Antoine Dit Louis - 59 -, Tourneur sur métaux
Né le 16/12/1856 à Guérigny (58).
Décédé le 09/12/1917 à Nouméa (98).
et de **BOURBON** Louise Ernestine
Née le 24/06/1882 à Bourail (98).
Décédée le 16/11/1967 à Nouméa (98).
Elle voit le jour le 07/11/1902 à Nouméa (98).
Décédée le 23/09/1969 à Sydney - Australie.



Mariée le 04/08/1919 à Nouméa (98), avec **NAKAGAWA** Suehiko
Il naît en 1895 à Kumamoto (Japon).
Professions : Charpentier - chauffeur de taxi.

4 enfants sont nés de cette union :

o **NAKAGAWA** Yvonne Renée Tomyie

Etat des personnes étant Nées où Mariées où décédées où concessionnaires
dans la commune de Nouméa

| |
|--|
| Née en 1921. Décédée en 1968. |
| o NAKAGAWA Paulette Fousae Née en 1922. Décédée en 1949. |
| o NAKAGAWA Jeanne Louise Seiko Née en 1923 à 1991. |
| o NAKAGAWA André Maurice Suehiko Né le 02/11/1924. |
| Mariée le 25/06/1943 à Nouméa (98), avec REY Emile Charles Eugene - 344 - Il est né le 23/08/1903 à Ponérihouen (98). Décédé le 25/11/1986 à Nouméa (98). |

4 Enfants

- NAKAGAWA Yvonne Renée Tomyie (° 1921 + 1968)
- NAKAGAWA Paulette Fousae (° 1922 + 1949)
- NAKAGAWA Jeanne Louise Seiko (° 1923)
- NAKAGAWA André Maurice Suchiko (° 1924)

56. RABDEAU Flore Rose Antoinette,

Fille de **RABDEAU** Quentin Antoine Dit Louis - 59 -, Tourneur sur métaux

Né le 16/12/1856 à Guérigny (58).

Décédé le 09/12/1917 à Nouméa (98).

et de **BOURBON** Louise Ernestine

Née le 24/06/1882 à Bourail (98).

Décédée le 16/11/1967 à Nouméa (98).

Elle est née le 23/10/1900 à Nouméa (98).

Décédée le 11/08/1983 à Nouméa (98).



Mariée le 04/04/1918 à Nouméa (98), avec **NAWA** Kuchiro

Il naît le 02/04/1878 à Gifu (Japon).

Décédé le 30/08/1973 à Nouméa (98).

Professions : Commerçant.

10 enfants sont nés de cette union :

o **NAWA** Louis Bernard

Né en 1919.

Uni avec **ANDREA** Marguerite.

o **NAWA** Yvette

Née en 1920.

o **NAWA** Jean

Né le 28/08/1922 à Nouméa (98).

Décédé le 01/06/1994 à Nouméa (98).

o **NAWA** Marie

Née en 1924.

o **NAWA** Maurice

Né en 1926.

o **NAWA** Rose

Née en 1928.

o **NAWA** René

Né en 1929.

o **NAWA** Odette

Née le 09/05/1932 à Nouméa (98).

Décédée le 05/09/2017 à Nouméa (98).

o **NAWA** Raymond

Né en 1935.

Etat des personnes étant Nées où Mariées où décédées où concessionnaires
dans la commune de Nouméa

o **NAWA** Michèle
Née en 1937.

10 Enfants

- NAWA Louis Bernard (° 1919)
- NAWA Yvette (° 1920)
- NAWA Jean (° 1922 + 1994)
- NAWA Marie (° 1924)
- NAWA Maurice (° 1926)
- NAWA Rose (° 1928)
- NAWA René (° 1929)
- NAWA Odette (° 1932 + 2017)
- NAWA Raymond (° 1935)
- NAWA Michèle (° 1937)

57. RABDEAU Jeanne Clotilde,

Fille de **RABDEAU** Quentin Antoine Dit Louis - 59 -, Tourneur sur métaux
Né le 16/12/1856 à Guérigny (58).
Décédé le 09/12/1917 à Nouméa (98).
et de **BOURBON** Louise Ernestine
Née le 24/06/1882 à Bourail (98).
Décédée le 16/11/1967 à Nouméa (98).
Elle est née le 01/05/1908 à Nouméa (98).
Décédée en 1994.



58. RABDEAU Maurice Victor,

Fils de **RABDEAU** Quentin Antoine Dit Louis - 59 -, Tourneur sur métaux
Né le 16/12/1856 à Guérigny (58).
Décédé le 09/12/1917 à Nouméa (98).
et de **BOURBON** Louise Ernestine
Née le 24/06/1882 à Bourail (98).
Décédée le 16/11/1967 à Nouméa (98).
Il voit le jour à Nouméa (98) le 09/12/1904.
Décédé le 18/09/1955 à Nouméa (98).
Professions : Consul honoraire du Japon.



59. RABDEAU Quentin Antoine Dit Louis¹,

Il voit le jour le 16/12/1856 à Guérigny (58).
Décédé le 09/12/1917 à Nouméa (98).
Professions : Tourneur sur métaux.



Marié le 02/03/1901 à Nouméa (98), avec **BOURBON** Louise Ernestine

Etat des personnes étant Nées où Mariées où décédées où concessionnaires
dans la commune de Nouméa

| |
|--|
| Elle est née le 24/06/1882 à Bourail (98). Décédée le 16/11/1967 à Nouméa (98). |
| 4 enfants sont nés de cette union : |
| o RABDEAU Flore Rose Antoinette - 56 - |
| o RABDEAU Brigitte Ernestine - 55 - |
| o RABDEAU Maurice Victor - 58 - |
| o RABDEAU Jeanne Clotilde - 57 - |
| ¹ <i>Note Générale : Condamné le 24 septembre 1880 à 10 ans de travaux forcés pour vol qualifié - embarqué sur le "Tage " le 9 février 1881 - Matricules 12543 - 5499 - 3053 - FR ANOM COL H221</i> |

4 Enfants

- RABDEAU Flore Rose Antoinette - 56 - (° 1900 + 1983)
- RABDEAU Brigitte Ernestine - 55 - (° 1902 + 1969)
- RABDEAU Maurice Victor - 58 - (° 1904 + 1955)
- RABDEAU Jeanne Clotilde - 57 - (° 1908 + 1994)

14 Petits-enfants

- NAWA Louis Bernard (° 1919)
- NAWA Yvette (° 1920)
- NAWA Jean (° 1922 + 1994)
- NAWA Marie (° 1924)
- NAWA Maurice (° 1926)
- NAWA Rose (° 1928)
- NAWA René (° 1929)
- NAWA Odette (° 1932 + 2017)
- NAWA Raymond (° 1935)
- NAWA Michèle (° 1937)
- NAKAGAWA Yvonne Renée Tomyie (° 1921 + 1968)
- NAKAGAWA Paulette Fousae (° 1922 + 1949)
- NAKAGAWA Jeanne Louise Seiko (° 1923)
- NAKAGAWA André Maurice Suchiko (° 1924)

60. RABIER Anna Dite Rabié ¹,

Elle est née le 14/07/1850 à Trizac (15).
Décédée le 02/01/1913 à Île des Pins (98).
Professions : Chapeliere.

Mariée le 22/04/1891 à Nouméa (98), avec **BAY** Vincent Joseph
Il est né à Froidmont (57030) le 19/11/1851.
Professions : Sans.

¹ *Note Générale : condamné au bagne de Nouvelle Calédonie en 1889 Cote FR ANOM COL H 872 Matricule n°181
embarqué en mai 1889 sur le " Magellan"
puis retour en France
Condamné a nouveau en février 1895 à 4 mois de prison et a la relégation pour vol - Matricule 421 - Embarqué sur le
"Calédonie le 7 février 1896*

61. RABOT Armand,

Fils de **RABOT** Armand

Etat des personnes étant Nées où Mariées où décédées où concessionnaires
dans la commune de Nouméa

| |
|--|
| <p>Né en 1857. et de JÉZÉQUEL Sophie Née le 30/04/1872 à Nouméa (98). Décédée le 21/01/1922 à Nouméa (98). Il est né à Dumbéa (98) le 14/12/1900. Décédé le 07/05/1946 à Nouméa (98).</p> |
| <p>Marié le 08/03/1924 à Nouméa (98), avec HÉNIN Rose Elle est née à Bourail (98) le 28/09/1903.</p> |

| |
|---|
| <p>62. RABOT Edouard, Fils de RABOT Armand Né en 1857. et de JÉZÉQUEL Sophie Née le 30/04/1872 à Nouméa (98). Décédée le 21/01/1922 à Nouméa (98). Il est né à Nouméa (98) le 20/10/1902. Décédé le 09/11/1972 à Sydney - Australie.</p> |
| <p>Uni avec VIGOUROUX Célestine Baptistine Lolette Elle est née le 01/01/1911 à La Foa (98). Décédée le 11/05/2008 à La Foa (98).</p> |
| <p>1 enfant est né de cette union :</p> |
| <p>o RABOT Edouard</p> |

| |
|-----------------|
| Enfant |
| - RABOT Edouard |

| |
|---|
| <p>63. RABOT Josette Huguette, Elle naît en 1920. Décédée en 2011 à Nouméa (98).</p> |
| <p>Unie avec MARTIN Harold Marc Il voit le jour en 1918 .</p> |

| |
|--|
| <p>64. RABOT Noël ¹, Il naît le 29/11/1847 à Brives (17). Professions : Cultivateur.</p> |
| <p>Marié le 15/04/1905 à Nouméa (98), avec BAGLINIÈRE Elvire Victorine Marie Elle est née en 1864 au Champ-de-la-Pierre (61). Professions : Cuisinière.</p> |
| <p>¹ Note Générale : condamné au bagne de Nouvelle Calédonie en 1880 Cote FR ANOM COL H 638 Matricule n°</p> |

| |
|---|
| <p>65. RABOUAN Frédéric Lucien ¹, Il est né le 08/02/1825 à Mouliherne (49). Décédé le 02/09/1877 à Ile Nou (98). Professions : Scieur de Long.</p> |
| <p>¹ Note Générale : condamné le 6 aout 1863 à Angers aux travaux forcés à perpétuité pour tentative d'assassinat volontaire</p> |

Etat des personnes étant Nées où Mariées où décédées où concessionnaires
dans la commune de Nouméa

- Cote FR ANOM COL H 396 Matricule n° 208

66. **RACHÉ** Jean Baptiste Joseph ¹,

Marié le 17/02/1886 à Nouméa (98), avec **VIREZ** Adeline Noémie

Elle est née le 23/06/1863 à Reims (51).

Décédée le 03/07/1890 à Nouméa (98).

¹ Note Générale : condamné le 6 mars 1876 par la cour de Paris à 8 ans de travaux forcés pour vols - Cote FR ANOM COL H 221 Matricule n° 8563

67. **RACINE** Charles Eugène ¹,

Fils de **RACINE** Pierre Joseph

Né en 1798.

Décédé le 10/12/1866 à Villars-Saint-Marcellin (52).

et de **SOURLIER** Marie

Il voit le jour le 19/02/1828 à Chaumerenne (70).

Décédé le 18/07/1902 à Ducos (98).

Professions : Marchand ambulant.

¹ Note Générale : Condamnation - Bourg-en-Bresse, Ain, Rhône-Alpes, France
Condamné à 20 ans pour vol qualifié (en 1864) le 20 juillet 1866 - Bagne en Nouvelle Calédonie Matricules 641 - 4948 - FR ANOM COL H538

Arrivé au bagne de Toulon le 28 septembre 186

Détaché de la chaîne le 12 février 1867, embarqué sur la frégate Iphigénie le même jour.

Concession de 4 à 6 ha non défrichés pour agriculture

Sous l'impulsion de l'Administration pénitentiaire et de son credo de la réhabilitation par le travail, chaque nouveau concessionnaire se voit offrir à partir de janvier 1882, 30 mois de vivres gratuits et une indemnité de 150 francs, à condition qu'il cultive son terrain et y construise une maison. L'Administration impose aux colons des cultures à intérêt commercial ? canne à sucre, haricot, café) ou expérimental (tabac, blé, maïs. Sont également fournies quelques graines potagères pour l'alimentation ? choux, raves, oignons, etc. Lorsqu'il a donné satisfaction lors du séjour à la ferme agricole, et après avoir mis sa concession en valeur, le concessionnaire obtient son lot de terrain à titre définitif

68. **RACINE** François Marie Jules ¹,

Fils de **RACINE** Jean Francois

et de **GUCHEN** Marie Augustine

Il est né à Bussu (80) en 1819.

Décédé le 11/12/1872 à Ile Nou (98).

Professions : Manoeuvre.

¹ Note Générale : condamné au bagne en Nouvelle Calédonie en 1869 - Embarqué le 15 novembre 1871 sur le "Jura" - Matricule 3167

69. **RACINE** Louis ¹,

Il voit le jour à Senlis (60) le 22/09/1848.

Décédé le 02/03/1896 à Ile Nou (98).

Professions : Manoeuvre.

¹ Note Générale : condamné au bagne en Nouvelle Calédonie en 1868 - Embarqué le 1 juin 1870 sur le "Néréide" - Matricule 2949

Etat des personnes étant Nées où Mariées où décédées où concessionnaires
dans la commune de Nouméa

| |
|---|
| 70. RACINE Séraphin ¹ , |
| Fils de RACINE Virginie Née le 04/08/1811 à Naisey-les-Granges (25). Décédée le 11/07/1884 à Naisey-les-Granges (25). Il naît le 15/12/1833 à Naisey (25). Décédé le 26/12/1887 à Ile Nou (98). Professions : Journalier. |
| Uni avec MONTRICHARD Lucie Elle voit le jour à Naisey-les-Granges (25) en 1846. |
| ¹ Note Générale : Condamné au bagne de Nouvelle Calédonie en 1872 - Embarqué sur le navire la "Loire" le 19 avril 1873 qui est arrivé le 14 juillet 1873 Matricule 5102 |

| |
|---|
| 71. RAFFIN Jean Claude ¹ , |
| Il naît le 10/10/1839 à Amplepuis (69). Décédé le 15/07/1876 à Ile Nou (98). Professions : Menuisier. |
| ¹ Note Générale : condamné le 30 septembre 1862 à Lille aux travaux forcés à perpétuité pour tentative d'homicide volontaire - Cote FR ANOM COL H 396 Matricule n° 112 |

| |
|---|
| 72. RAGON Elise, |
| Fille de RAGON Isidore Né le 30/01/1849 à Mer (41). et de CHARPENTIER Victorine Delphine Née le 10/04/1850 à Fontaines-en-Sologne (41). Décédée le 02/03/1881 à Mer (41). Elle est née le 26/05/1875 . Décédée le 21/07/1948 à Nouméa (98). |
| Mariée le 13/07/1908 à Bourail (98), avec BOUCAUD Louis Jean Marie Eugène Dit BOUCAUT Il naît à Cordemais (44) le 08/03/1856. Décédé le 19/01/1913 à Bourail (98). Professions : Charretier. |
| 1 enfant est né de cette union : |
| o BOUCAUD Georges André Né le 08/10/1905 à Bourail (98). Marié le 30/04/1932 à Poya (98) avec NEWLAND Florence Dite Flo. Décédé le 12/07/1982. |
| Unie avec HERIAUD Lucien Jean Eugène Il voit le jour en 1873 . Professions : Cultivateur. |
| 1 enfant est né de cette union : |
| o HERIAUD Suzanne Lucie Née le 03/12/1914. Mariée le 12/03/1932 à Bourail (98) avec ALLARD Lucien Henri. Décédée le 25/03/1993. |
| Unie avec BACOT Etienne Il est né le 04/04/1832 à Pouilly-les-Nonains (42). Décédé le 01/01/1907 à Bourail (98). |
| 2 enfants sont nés de cette union : |

Etat des personnes étant Nées où Mariées où décédées où concessionnaires
dans la commune de Nouméa

| |
|---|
| o RAGON Etiennette Elise Née le 20/02/1896 à Bourail (98). Mariée le 30/03/1912 à Bourail (98) avec SERRE Etienne Francois. |
| o RAGON Lucien - 73 - |

4 Enfants

- RAGON Etiennette Elise (° 1896)
- RAGON Lucien - 73 - (° 1898 + 1987)
- BOUCAUD Georges André (° 1905 + 1982)
- HERIAUD Suzanne Lucie (° 1914 + 1993)

12 Petits-enfants

- SERRE Joseph Francois (° 1911)
- SERRE Suzanne Etiennette (° 1913)
- SERRE Louise Marcelle (° 1918)
- SERRE Marie (° 1921)
- SERRE Aimée (° 1923)
- SERRE Pierrette Françoise (° 1927)
- SERRE Pierre Etienne (° 1927 + 1987)
- SERRE Paulette Françoise (° 1929)

- ALLARD Xavier
- ALLARD Rémy
- ALLARD Raymond
- ALLARD Lucienne (° 1938)

42 Arrières-petits-enfants

- VERDEIL Cécile (° 1943)
- VERDEIL Pierrette
- VERDEIL Paulette (° 1947)
- VERDEIL Marie Louise (° 1949)
- VERDEIL Simone (° 1951)

- LETHÉZER Ghislaine
- LETHÉZER Serge
- HARVEY Mickel
- HARVEY Robin
- HARVEY Robert
- HARVEY Bruce
- HARVEY Christine
- HARVEY Marie Louise
- HARVEY David
- HARVEY Cécile
- YOKOYAMA Rosemonde (° 1955)
- YOKOYAMA Jacqueline (° 1956)
- YOKOYAMA Monique (° 1958 + 1958)
- RENEVIER Bernard
- RENEVIER Bernadette
- RENEVIER Jean Pierre
- RENEVIER Marlène
- RENEVIER Régina
- SERRE Edmonde (° 1956)
- SERRE Nicole (° 1957)
- SERRE Marie Pierre (° 1960)
- SERRE Mylène (° 1965)
- SERRE Alexandra (° 1971)
- SERRE Kivin (° 1977)
- DUFIEUX Jacqueline
- DUFIEUX Chantal
- DUFIEUX Christian

Etat des personnes étant Nées où Mariées où décédées où concessionnaires
dans la commune de Nouméa

- DUFIEUX Roland
- DUFIEUX Marianne
- DUFIEUX Sylvie
- DUFIEUX Jacqueline
- DUFIEUX Christian
- DUFIEUX Roland
- DUFIEUX Marianne
- DUFIEUX Sylvie
- SOEKARDJAN Jean Luc
- SOEKARDJAN Didier (° 1964)

73. **RAGON** Lucien ¹,

Fils de **BACOT** Etienne

Né le 04/04/1832 à Pouilly-les-Nonains (42).

Décédé le 01/01/1907 à Bourail (98).

et de **RAGON** Elise - 72 -

Née le 26/05/1875.

Décédée le 21/07/1948 à Nouméa (98).

Il est né le 24/03/1898 à Bourail (98).

Décédé le 28/06/1987 à Nouméa (98).

Marié le 17/05/1937 à Dumbéa (98), avec **DEPLANQUE** Élise Gabrielle

Elle naît à Bourail (98) le 06/01/1895.

Décédée le 04/07/1969 à Nouméa (98).

¹ Note Générale : Elève boursier admis à l'internat de Néméara de 1905 - 1908

74. **RAGOT** André,

Fils de **RAGOT** Eugène Charles - 78 -, Employé à la mine de cuivre

Né le 28/11/1862 à Saint-Denis (974).

Décédé le 25/11/1936 à Nouvelle calédonie (98).

et de **BROUARD** Marthe Clémence

Née le 05/11/1880 au Mans (72).

Décédée le 21/05/1965 à Hienghène (98).

Il naît le 23/07/1913 à Nouméa (98).

75. **RAGOT** Angélique Pauline Denise Marie,

Fille de **RAGOT** Charles - 77 -, Boulanger

Né le 09/06/1823 à Saint-Méen-le-Grand (35).

Décédé le 17/06/1892 à Nouméa (98).

et de **GUEROULT** Adelmone Félicité

Née en 1839.

Elle est née le 30/01/1873 à Saint-Denis (974).

Mariée le 21/11/1896 à Nouméa (98), avec **RAMBAUD** Alfred Armand - 126 -

Il naît à Saint-Denis (974) le 01/08/1853.

Décédé le 16/08/1948 à Nouméa (98).

4 enfants sont nés de cette union :

o **RAMBAUD** René Armand Joseph - 130 -

o **RAMBAUD** Jeanne - 127 -

o **RAMBAUD** Louise Cécile Fernande - 128 -

Etat des personnes étant Nées où Mariées où décédées où concessionnaires
dans la commune de Nouméa

o **RAMBAUD** Reine Paule - 129 -

4 Enfants

- RAMBAUD René Armand Joseph - 130 - (° 1897 + 1897)
- RAMBAUD Jeanne - 127 - (° 1900)
- RAMBAUD Louise Cécile Fernande - 128 - (° 1902)
- RAMBAUD Reine Paule - 129 - (° 1904)

76. **RAGOT** Armand Eugène Paul Marc,

Fils de **RAGOT** Eugène Charles - 78 -, Employé à la mine de cuivre

Né le 28/11/1862 à Saint-Denis (974).

Décédé le 25/11/1936 à Nouvelle calédonie (98).

et de **BROUARD** Marthe Clémence

Née le 05/11/1880 au Mans (72).

Décédée le 21/05/1965 à Hienghène (98).

Il est né à Touho (98) le 31/07/1912.

Décédé le 03/08/2005 à Nouméa (98).



Marié le 14/09/1937 à Nouméa (98), avec **TUBAND** Florine Emma Marie

Elle naît à Nouméa (98) le 14/02/1913.

Décédée le 01/10/1954 à Nouméa (98).

2 enfants sont nés de cette union :

o **RAGOT** Alain

Né en 1938.

o **RAGOT** Daniel

Né en 1948.

Marié en 1959, avec **ESPOSITO** Raymonde Annette Léontine

Elle voit le jour en 1930 .

4 enfants sont nés de cette union :

o **RAGOT** Lysianne

Née en 1960.

Unie avec **DAMOUR** .

o **RAGOT** Anne Marie Armande

Née en 1961.

Unie avec **DOUELLON** Claude Louis Jean.

o **RAGOT** Juanita

Née en 1963.

o **RAGOT** Nadia

Née en 1966.

6 Enfants

- RAGOT Alain (° 1938)
- RAGOT Daniel (° 1948)
- RAGOT Lysianne (° 1960)
- RAGOT Anne Marie Armande (° 1961)
- RAGOT Juanita (° 1963)
- RAGOT Nadia (° 1966)

Petit-enfant

Etat des personnes étant Nées où Mariées où décédées où concessionnaires
dans la commune de Nouméa

- DOUELLON Evan Georges

77. **RAGOT** Charles,

Il naît le 09/06/1823 à Saint-Méen-le-Grand (35).
Décédé le 17/06/1892 à Nouméa (98).
Professions : Boulanger.



Uni avec **GUEROULT** Adelmone Félicité
Elle voit le jour en 1839.

6 enfants sont nés de cette union :

o **RAGOT** Eugène Charles - 78 -

o **RAGOT** Paul Francois - 81 -

o **RAGOT** Anne Marie Elisabeth
Née le 02/03/1867 à Saint-Denis (974).
Mariée le 01/10/1889 à Poum (98) avec **PERIGNON** Gustave Marie.

o **RAGOT** Angélique Pauline Denise Marie - 75 -

o **RAGOT** Jeanne Augusta - 80 -

o **RAGOT** Charles Léopold Jean Baptiste
Né le 05/06/1880 à Ouégoa (98).
Décédé le 27/02/1955 à Gap (05).

6 Enfants

- RAGOT Eugène Charles - 78 - (° 1862 + 1936)
- RAGOT Paul Francois - 81 - (° 1864 + 1895)
- RAGOT Anne Marie Elisabeth (° 1867)
- RAGOT Angélique Pauline Denise Marie - 75 - (° 1873)
- RAGOT Jeanne Augusta - 80 - (° 1878 + 1960)
- RAGOT Charles Léopold Jean Baptiste (° 1880 + 1955)

10 Petits-enfants

- RAGOT Armand Eugène Paul Marc - 76 - (° 1912 + 2005)
- RAGOT André - 74 - (° 1913)
- PERIGNON Suzanne Gabrielle Désirée (° 1891 + 1966)
- PERIGNON Georges Charles Honoré (° 1892)
- PERIGNON Marthe Louise Jeanne (° 1894 + 1971)
- PERIGNON Paul Gustave Marie (° 1907 + 1984)
- RAMBAUD René Armand Joseph - 130 - (° 1897 + 1897)
- RAMBAUD Jeanne - 127 - (° 1900)
- RAMBAUD Louise Cécile Fernande - 128 - (° 1902)
- RAMBAUD Reine Paule - 129 - (° 1904)

6 Arrières-petits-enfants

- RAGOT Alain (° 1938)
- RAGOT Daniel (° 1948)
- RAGOT Lysianne (° 1960)
- RAGOT Anne Marie Armande (° 1961)
- RAGOT Juanita (° 1963)

Etat des personnes étant Nées où Mariées où décédées où concessionnaires
dans la commune de Nouméa

- RAGOT Nadia (° 1966)

78. **RAGOT** Eugène Charles,

Fils de **RAGOT** Charles - 77 -, Boulanger
Né le 09/06/1823 à Saint-Méen-le-Grand (35).
Décédé le 17/06/1892 à Nouméa (98).
et de **GUEROULT** Adelmone Félicité
Née en 1839.
Il est né à Saint-Denis (974) le 28/11/1862.
Professions : Employé à la mine de cuivre.
Décédé le 25/11/1936 à Nouvelle calédonie (98).



Marié le 02/08/1909 à Nouméa (98), avec **BROUARD** Marthe Clémence
Elle naît le 05/11/1880 au Mans (72).
Décédée le 21/05/1965 à Hienghène (98).

2 enfants sont nés de cette union :

o **RAGOT** Armand Eugène Paul Marc - 76 -

o **RAGOT** André - 74 -

2 Enfants

- RAGOT Armand Eugène Paul Marc - 76 - (° 1912 + 2005)
- RAGOT André - 74 - (° 1913)

6 Petits-enfants

- RAGOT Alain (° 1938)
- RAGOT Daniel (° 1948)
- RAGOT Lysianne (° 1960)
- RAGOT Anne Marie Armande (° 1961)
- RAGOT Juanita (° 1963)
- RAGOT Nadia (° 1966)

Arrière-petit-enfant

- DOUELLON Evan Georges

79. **RAGOT** Jean Emile¹,

Il naît à Briey (54), La ville aux près le 10/11/1843.
Décédé le 09/04/1877 à Ile Nou (98818).
Professions : Brossier.

¹ Note Générale : condamné au bagne de Nouvelle Calédonie en 1868 Cote FR ANOM COL H 396 Matricule n° 2130

Etat des personnes étant Nées où Mariées où décédées où concessionnaires
dans la commune de Nouméa

80. **RAGOT** Jeanne Augusta,

Fille de **RAGOT** Charles - 77 -, Boulanger
Né le 09/06/1823 à Saint-Méen-le-Grand (35).
Décédé le 17/06/1892 à Nouméa (98).
et de **GUEROULT** Adelmone Félicité
Née en 1839.

Elle voit le jour à Ouégoa (98) le 12/02/1878.
Décédée le 18/02/1960 à Nouméa (98).

Mariée le 27/06/1914 à Nouméa (98), avec **DUCHOSAL** Léon Auguste
Il naît à Nouméa (98) le 01/02/1887.
Décédé le 07/06/1963 à Nouméa (98).

81. **RAGOT** Paul Francois,

Fils de **RAGOT** Charles - 77 -, Boulanger
Né le 09/06/1823 à Saint-Méen-le-Grand (35).
Décédé le 17/06/1892 à Nouméa (98).
et de **GUEROULT** Adelmone Félicité
Née en 1839.

Il voit le jour le 26/11/1864 à Saint-Denis (974).
Décédé le 16/07/1895 à Nouméa (98).

82. **RAGOU** Pierre Paul¹,

Il voit le jour à Toulouse (31) le 10/05/1838.
Décédé le 03/04/1873 à Ile Nou (98).
Professions : Domestique.

¹ Note Générale : condamné au bagne en Nouvelle Calédonie en 1869 - Embarqué le 15 novembre 1871 sur le "Jura" - Matricule 3246

83. **RAGREY** Blanche,

Fille de **RAGREY** Pierre Esprit, Cordonnier
Né en 1862 à Marseille (13).
et de **NOBLOT** Léontine
Née le 02/11/1871 à Canala (98).

Elle est née à Houaïlou (98) le 23/12/1910.
Décédée le 25/05/1983 à Nouméa (98).

84. **RAGREY** Pauline,

Fille de **RAGREY** Pierre Esprit, Cordonnier
Né en 1862 à Marseille (13).
et de **NOBLOT** Léontine
Née le 02/11/1871 à Canala (98).
Elle voit le jour le 06/03/1903 à Ponérihouen (98).
Décédée le 02/05/1952 à Nouméa (98).

Mariée le 17/02/1845 à Nouméa (98), avec **QUIDAM** Henri - 21 -
Il voit le jour en 1900 .

85. **RAGREY** Rose,

Etat des personnes étant Nées où Mariées où décédées où concessionnaires
dans la commune de Nouméa

| |
|--|
| <p>Fille de RAGREY Pierre Esprit, Cordonnier Né en 1862 à Marseille (13). et de NOBLOT Léontine Née le 02/11/1871 à Canala (98). Elle voit le jour le 17/05/1908 à Houaïlou (98). Décédée le 01/11/2000 à Nouméa (98).</p> |
| <p>Mariée le 23/12/1937 à Nouméa (98), avec BOURRELLY Achille <u>Paul</u> Il naît à Nouméa (98) le 09/02/1902. Décédé le 06/09/1956 à Nouméa (98).</p> |

| |
|---|
| <p>86. RAGUÉ Aimé, Décédé le 14/06/1948 à Nouméa (98).</p> |
| <p>Marié le 22/02/1909 à Koné (98), avec AUBRY Juliette Maria Alexandrine Elle est née à Nouméa (98) le 15/02/1891. Décédée le 24/04/1966 à Nouméa (98).</p> |

| |
|--|
| <p>87. RAGUE Apronne Amélie, Fille de RAGUE Joseph Gabriel - 89 - Né le 24/03/1848 à Taintrux (88). Décédé le 27/08/1902 à Nouméa (98). et de PERROTEY Marie Amélie Née le 21/05/1852 à Anould (88). Elle est née à Saint-Dié-des-Vosges (88) le 22/01/1872. Décédée le 22/06/1939 à Nouméa (98).</p> |
| <p>Mariée le 25/11/1891 à Koné (98), avec CHIVOT Jean Pierre Chrystome Il naît à Dompierre-sur-Authie (80) le 27/01/1861. Décédé le 18/05/1927 à Koné (98).</p> |
| <p>7 enfants sont nés de cette union :</p> |
| <p>o CHIVOT Jean Léon Eustache Né le 27/08/1892 à Koné (98). Uni avec GUICHARD Marguerite Georgette. Décédé le 04/05/1927 à Voh (98).</p> |
| <p>o CHIVOT Charlemagne Pierre Napoléon Né le 11/06/1894 à Koné (98). Décédé le 06/09/1916 à Moreuil (80).</p> |
| <p>o CHIVOT Amélie Roseline Marie Née le 19/01/1898 à Koné (98). Mariée le 19/06/1920 à Koné (98) avec REUILLARD Pierre Joseph Xavier Paul. Décédée le 21/09/1988 à Koné (98).</p> |
| <p>o CHIVOT Apronne Berthe Désirée Née le 26/05/1902 à Koné (98). Mariée le 09/12/1922 à Koné (98) avec REUILLARD Pierre Louis Marie Xavier. Décédée le 13/09/1963 à Koné (98).</p> |
| <p>o CHIVOT Augustine Joséphine Née le 25/03/1904 à Koné (98). Décédée le 25/09/1992 à Nouméa (98).</p> |
| <p>o CHIVOT Jeanne Eugénie Née le 14/04/1906 à Koné (98). Décédée le 19/12/1919 à Koné (98).</p> |
| <p>o CHIVOT Amélie Philomène Berthe Née le 22/02/1912 à Koné (98). Mariée le 24/02/1934 à Nouméa (98) avec MAILLOT Lucien Emile.</p> |

Etat des personnes étant Nées où Mariées où décédées où concessionnaires
dans la commune de Nouméa

Décédée le 20/04/1985 à Nouméa (98).

7 Enfants

- CHIVOT Jean Léon Eustache (° 1892 + 1927)
- CHIVOT Charlemagne Pierre Napoléon (° 1894 + 1916)
- CHIVOT Amélie Roseline Marie (° 1898 + 1988)
- CHIVOT Apronne Berthe Désirée (° 1902 + 1963)
- CHIVOT Augustine Joséphine (° 1904 + 1992)
- CHIVOT Jeanne Eugénie (° 1906 + 1919)
- CHIVOT Amélie Philomène Berthe (° 1912 + 1985)

88. RAGUÉ Eugène¹,

Il est né à Bellefontaine (88) le 13/07/1831.

Décédé le 17/07/1875 à Ile Nou (98).

Professions : Mineur.

¹ *Note Générale : Comdamné au travaux forcés de Nouvelle Calédonie en 1874 - Embarqué sur la "Loire" le 6 mai 1874 et arrivé à Nouméa le 16 Octobre 1874 - Matricule n° 6502*

89. RAGUE Joseph Gabriel¹,

Il naît le 24/03/1848 à Taintrux (88).

Décédé le 27/08/1902 à Nouméa (98).

Marié le 18/02/1874 à Taintrux (88), avec **PERROTEY Marie Amélie**

Elle est née à Anould (88) le 21/05/1852.

5 enfants sont nés de cette union :

o **RAGUE Apronne Amélie** - 87 -

o **RAGUE Marie Berthe**
Née le 01/01/1880 à Taintrux (88).
Décédée le 21/05/1897 à Koné (98).

o **RAGUÉ Marie Clémence**
Née le 03/02/1890 à Koné (98).
Unie avec **SANTACROCE Charles François**.
Décédée en 1943 à Thio (98).

o **RAGUE Marie Joséphine**
Née le 18/05/1892 à Koné (98).

o **RAGUÉ Gabriel Jules**
Né le 03/12/1894 à Koné (98).
Décédé le 23/02/1912 à Port villa - Nelle Hébride.

¹ *Note Générale : Pionniers individuels de Koné 1889 Numéro 1
Ragué Joseph. Juin 1889. Il est arrivé à Koné à 40 ans. Probablement déjà marié et père de famille en 1895, soit 6 ans après. Il a 9 enfants. Il est originaire du canton de Saint-Dié, dans les Vosges. Sur 25 hectares, il a planté 8500 pieds de café dont 6000 commencent à rapporter. Il espère une récolte de une tonne. En 1895.*

A reçu une concession a Koné le 14 février 1895

Un lot de village n° 37 de 10 a

1 lot de jardin n° 39 de 1 ha

1 lot de culture n° 17 de 4 ha

14 lot de pâturage n° 14 de 20 ha

5 Enfants

- RAGUE Apronne Amélie - 87 - (° 1872 + 1939)
- RAGUE Marie Berthe (° 1880 + 1897)

Etat des personnes étant Nées où Mariées où décédées où concessionnaires
dans la commune de Nouméa

| |
|---|
| - RAGUÉ Marie Clémence (° 1890 + 1943) - RAGUE Marie Joséphine (° 1892) - RAGUÉ Gabriel Jules (° 1894 + 1912) |
| 13 Petits-enfants |
| - CHIVOT Jean Léon Eustache (° 1892 + 1927) - CHIVOT Charlemagne Pierre Napoléon (° 1894 + 1916) - CHIVOT Amélie Roseline Marie (° 1898 + 1988) - CHIVOT Apronne Berthe Désirée (° 1902 + 1963) - CHIVOT Augustine Joséphine (° 1904 + 1992) - CHIVOT Jeanne Eugénie (° 1906 + 1919) - CHIVOT Amélie Philomène Berthe (° 1912 + 1985) |
| - SANTACROCE Angèle Augustine Aimée (° 1905 + 1996) - SANTACROCE Charles Francois (° 1906 + 1937) - SANTACROCE Jules Aimé (° 1910 + 1985) - SANTACROCE Louis Dominique (° 1913 + 1974) - SANTACROCE Paul Clément (° 1916 + 2012) - SANTACROCE Clémentine Gabrielle Marie (° 1918 + 2000) |

| |
|---|
| 90. RAHAULT François Alexandre ¹ , |
| Il est né le 07/09/1825 à Pavant (02). Décédé le 16/06/1892 à Ile Nou (98). Professions : Manoeuvre. |
| ¹ Note Générale : condamné au bagne de Nouvelle Calédonie en 1867 Cote FR ANOM COL H 538 Matricule n° 2169 |

| | |
|--|---|
| 91. RAILLARD Auguste Albert, | |
| Fils de RAILLARD Louis Eugène Né le 15/03/1893 à Canala (98). Décédé le 21/09/1956 à Koumac (98). et de DELMAS Jeanne Héloïse Née le 01/08/1901 à Oubatche (98). Décédée le 23/09/1956. Il voit le jour le 16/08/1922 à Portland (Australie). Décédé le 03/10/2010 à Nouméa (98). |  |

| |
|--|
| 92. RAILLARD Doris Maria Bridget, |
|--|

Etat des personnes étant Nées où Mariées où décédées où concessionnaires
dans la commune de Nouméa

| | |
|---|---|
| <p>Fille de RAILLARD Louis Eugène Né le 15/03/1893 à Canala (98). Décédé le 21/09/1956 à Koumac (98). et de DELMAS Jeanne Héloïse Née le 01/08/1901 à Oubatche (98). Décédée le 23/09/1956. Elle est née le 28/04/1928 à Sydney - Australie. Décédée le 08/02/2016 à Nouméa (98).</p> |  |
| <p>Unie avec ROLLAND René - 639 - Il est né à Nouméa (98) le 07/04/1923. Décédé le 20/11/1984 à Nouméa (98).</p> | |
| <p>1 enfant est né de cette union :</p> | |
| <p>o ROLLAND Jean Pierre - 616 -</p> | |

Enfant

- ROLLAND Jean Pierre - 616 - (° 1947 + 1995)

93. RAILLARD Emile Léon,

Fils de **RAILLARD** Ferdinand Louis - 94 -
Né le 14/01/1860 à St Ferdinand (Algérie).
Décédé le 24/02/1917 à Nouméa (98).
et de **DESGEORGES** Marguerite
Née le 25/04/1876 à (Correzes).
Décédée à Nouvelle calédonie (98).
Il est né le 02/05/1897 à Nouméa (98).
Décédé le 19/11/1986 à Nice (06).



Marié en 1918, avec **GARNIER** Marie Rose
Elle naît le 30/10/1900.

3 enfants sont nés de cette union :

- o **RAILLARD** Francis Jean Paul
Né le 26/07/1922 à Venarey-les-Laumes (21).
Décédé le 15/11/2000 à La Londe-les-Maures (83).
- o **RAILLARD** Christiane Victorine
Née le 14/03/1927 à Venarey-les-Laumes (21).
- o **RAILLARD** Ernest Louis
Né le 17/09/1929 à Puget-sur-Argens (83).
Décédé le 19/09/1979 à Grenoble (38).

Marié le 23/11/1935 à Nice (06), avec **ROBIN** Joséphine Thérèse
Elle est née en 1900.

Marié le 09/06/1942, avec **LAUGIER** Hélène Victorine

3 Enfants

- RAILLARD Francis Jean Paul (° 1922 + 2000)
- RAILLARD Christiane Victorine (° 1927)
- RAILLARD Ernest Louis (° 1929 + 1979)

Etat des personnes étant Nées où Mariées où décédées où concessionnaires
dans la commune de Nouméa

| | |
|--|---|
| 94. RAILLARD Ferdinand Louis, | |
| Fils de RAILLARD Louis Eugène Né le 17/10/1830 au Plessis-Placy (77). Décédé à Mouzaia Blida (Alger). et de BRAYE Virginie Née le 06/02/1827 à La Fère (02). Décédée en 1892 à Mouzaiville (Algérie). Il est né le 14/01/1860 à St Ferdinand (Algérie). Décédé le 24/02/1917 à Nouméa (98). |  |

Marié le 17/03/1892 à Nouméa (98), avec **DESGEORGES** Marguerite
Elle est née à (Correzes) le 25/04/1876.
Décédée à Nouvelle calédonie (98).

6 enfants sont nés de cette union :

- o **RAILLARD** Louis Eugène
Né le 15/03/1893 à Canala (98).
Marié le 26/11/1919 à Sydney - Australie avec **DELMAS** Jeanne Héloïse.
Décédé le 21/09/1956 à Koumac (98).

- o **RAILLARD** Virginie - 101 -

- o **RAILLARD** Honoré Alfred - 96 -

- o **RAILLARD** Emile Léon - 93 -

- o **RAILLARD** Ferdinand Martial - 95 -

- o **RAILLARD** Marguerite Angèle - 98 -

6 Enfants

- RAILLARD Louis Eugène (° 1893 + 1956)
- RAILLARD Virginie - 101 - (° 1894)
- RAILLARD Honoré Alfred - 96 - (° 1895 + 1927)
- RAILLARD Emile Léon - 93 - (° 1897 + 1986)
- RAILLARD Ferdinand Martial - 95 - (° 1900 + 1949)
- RAILLARD Marguerite Angèle - 98 - (° 1905 + 1988)

16 Petits-enfants

- RAILLARD Auguste Albert - 91 - (° 1922 + 2010)
- RAILLARD Louise Marguerite Suzanne - 97 - (° 1925 + 1991)
- RAILLARD Doris Maria Bridget - 92 - (° 1928 + 2016)
- RAILLARD Ferdinand Léon (° 1930 + 2012)
- RAILLARD Honoré Henri (° 1933 + 2013)
- RAILLARD Marguerite Virginie (° 1936 + 2009)
- RAILLARD Jeanne (° 1939)
- RAILLARD Francis (° 1940)

- LEPIGEON Louise Alphonsine (° 1915)
- LEPIGEON Marguerite (° 1916 + 1984)
- RAILLARD Francis Jean Paul (° 1922 + 2000)
- RAILLARD Christiane Victorine (° 1927)
- RAILLARD Ernest Louis (° 1929 + 1979)
- RAILLARD Yves Ferdinand - 102 - (° 1922 + 1924)
- RAILLARD Nova Yvette Marguerite - 99 - (° 1927 + 2012)
- GASPARD André Jean (° 1922 + 1977)

2 Arrières-petits-enfants

- ROLLAND Jean Pierre - 616 - (° 1947 + 1995)

Etat des personnes étant Nées où Mariées où décédées où concessionnaires
dans la commune de Nouméa

- RAILLARD Roland - 100 - (° 1849 + 2012)

95. RAILLARD Ferdinand Martial,

Fils de **RAILLARD Ferdinand Louis - 94 -**
Né le 14/01/1860 à St Ferdinand (Algérie).
Décédé le 24/02/1917 à Nouméa (98).
et de **DESGEORGES Marguerite**
Née le 25/04/1876 à (Correzes).
Décédée à Nouvelle calédonie (98).
Il voit le jour le 20/08/1900 à Australie.
Décédé le 04/11/1949 à Nouméa (98).

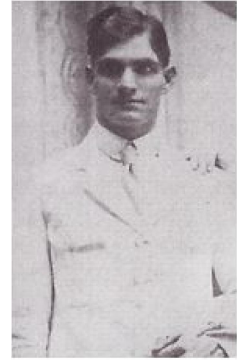

Uni avec **DENEFF Augustine Marie**
Elle est née le 27/09/1898 à Nouméa (98).
Décédée le 30/12/1971 à Nouméa (98).

2 enfants sont nés de cette union :

- o **RAILLARD Yves Ferdinand - 102 -**
- o **RAILLARD Nova Yvette Marguerite - 99 -**

2 Enfants

- RAILLARD Yves Ferdinand - 102 - (° 1922 + 1924)
- RAILLARD Nova Yvette Marguerite - 99 - (° 1927 + 2012)

Petit-enfant

- RAILLARD Roland - 100 - (° 1849 + 2012)

96. RAILLARD Honoré Alfred,

Fils de **RAILLARD Ferdinand Louis - 94 -**
Né le 14/01/1860 à St Ferdinand (Algérie).
Décédé le 24/02/1917 à Nouméa (98).
et de **DESGEORGES Marguerite**
Née le 25/04/1876 à (Correzes).
Décédée à Nouvelle calédonie (98).
Il voit le jour le 30/09/1895 à Nouméa (98).
Décédé le 16/04/1927 à Nouméa (98).

Marié le 16/04/1921 à Nouméa (98), avec **DUFOUR Lucie Henriette Joséphine Clotilde**
Elle est née à Nouméa (98) le 20/06/1900.

97. RAILLARD Louise Marguerite Suzanne,

Etat des personnes étant Nées où Mariées où décédées où concessionnaires
dans la commune de Nouméa

| | |
|---|---|
| <p>Fille de RAILLARD Louis Eugène Né le 15/03/1893 à Canala (98). Décédé le 21/09/1956 à Koumac (98). et de DELMAS Jeanne Héloïse Née le 01/08/1901 à Oubatche (98). Décédée le 23/09/1956. Elle est née le 29/08/1925 à Sydney - Australie. Décédée le 16/06/1991 à Nouméa (98).</p> |  |
| <p>Mariée le 14/10/1941 à Koumac (98), avec DEBELS Auguste Joseph Il voit le jour à Koumac (98) le 02/09/1913.</p> | |

| | |
|--|--|
| <p>98. RAILLARD Marguerite Angèle,</p> | |
| <p>Fille de RAILLARD Ferdinand Louis - 94 - Né le 14/01/1860 à St Ferdinand (Algérie). Décédé le 24/02/1917 à Nouméa (98). et de DESGEORGES Marguerite Née le 25/04/1876 à (Correzes). Décédée à Nouvelle calédonie (98). Elle est née le 14/07/1905 à Thio (98). Décédée le 04/05/1988 à Nouméa (98).</p> |  |
| <p>Mariée le 01/10/1921 à Nouméa (98), avec GASPARD André Barthélémy Il voit le jour le 18/08/1899 à Nouméa (98). Décédé le 03/09/1948 à Nouméa (98).</p> | |
| <p>1 enfant est né de cette union :</p> | |
| <ul style="list-style-type: none"> o GASPARD André Jean Né le 03/08/1922 à Thio (98). Marié en 1947 à Nouméa (98) avec LE MOY Jacqueline. Décédé le 02/03/1977 à Nouméa (98). | |

Enfant

| |
|--|
| <p>- GASPARD André Jean (° 1922 + 1977)</p> |
|--|

| | |
|--|--|
| <p>99. RAILLARD Nova Yvette Marguerite,</p> | |
| <p>Fille de RAILLARD Ferdinand Martial - 95 - Né le 20/08/1900 à Australie. Décédé le 04/11/1949 à Nouméa (98). et de DENEFF Augustine Marie Née le 27/09/1898 à Nouméa (98). Décédée le 30/12/1971 à Nouméa (98). Elle voit le jour le 03/12/1927 à Nouméa (98). Décédée le 08/08/2012 à Nouméa (98).</p> | |
| <p>Mariée le 21/02/1948 à Nouméa (98), avec BLAISE André Maurice Il est né à Nouméa (98) le 11/04/1928. Décédé le 08/03/1955 à Nouméa (98).</p> | |

Etat des personnes étant Nées où Mariées où décédées où concessionnaires
dans la commune de Nouméa

| | |
|--|--|
| 100. RAILLARD Roland, | |
| Fils de RAILLARD Yves Ferdinand - 102 - Né le 24/01/1922 à Nouméa (98). Décédé le 21/08/1924 à Nouméa (98). et de BLAISE André Maurice Née le 11/04/1928 à Nouméa (98). Décédée le 08/03/1955 à Nouméa (98). Il est né le 06/02/1849 à Nouméa (98). Décédé le 06/12/2012 à Nouméa (98). | |

| | |
|---|---|
| 101. RAILLARD Virginie, | |
| Fille de RAILLARD Ferdinand Louis - 94 - Né le 14/01/1860 à St Ferdinand (Algérie). Décédé le 24/02/1917 à Nouméa (98). et de DESGEORGES Marguerite Née le 25/04/1876 à (Correzes). Décédée à Nouvelle calédonie (98). Elle voit le jour à Nouméa (98) le 12/05/1894. |  |
| Mariée le 26/09/1913 à Thio (98), avec LEPIGEON Louis Il voit le jour à Kaala-Gomen (98) le 05/11/1891. | |
| 2 enfants sont nés de cette union : | |
| o LEPIGEON Louise Alphonsine Née le 31/07/1915 à Nouméa (98). | |
| o LEPIGEON Marguerite Née le 09/10/1916 à Thio (98). Mariée en 1946 avec CHERRIER Robert . Mariée le 10/02/1958 à Nouméa (98) avec BOURGADE Roger . Décédée le 05/12/1984 à Sydney - Australie. | |

| | |
|--|--|
| 2 Enfants | |
| - LEPIGEON Louise Alphonsine (° 1915) - LEPIGEON Marguerite (° 1916 + 1984) | |

| | |
|--|--|
| 102. RAILLARD Yves Ferdinand, | |
| Fils de RAILLARD Ferdinand Martial - 95 - Né le 20/08/1900 à Australie. Décédé le 04/11/1949 à Nouméa (98). et de DENEUF Augustine Marie Née le 27/09/1898 à Nouméa (98). Décédée le 30/12/1971 à Nouméa (98). Il est né le 24/01/1922 à Nouméa (98). Décédé le 21/08/1924 à Nouméa (98). | |
| Marié le 21/02/1948 à Nouméa (98), avec BLAISE André Maurice Elle voit le jour le 11/04/1928 à Nouméa (98). Décédée le 08/03/1955 à Nouméa (98). | |
| 1 enfant est né de cette union : | |
| o RAILLARD Roland - 100 - | |

Etat des personnes étant Nées où Mariées où décédées où concessionnaires
dans la commune de Nouméa

Enfant

- RAILLARD Roland - 100 - (° 1849 + 2012)

103. **RAIMON** Etienne Sébastien ¹,

Il naît en 1822 à Sospel (06).

Décédé le 29/07/1890 à Ducos (98).

Professions : Menuisier.

¹ *Note Générale : condamné au bagne de Nouvelle Calédonie en 1870 Embarqué sur l'Alceste le 20 septembre 1872 Matricule n° 3937 / 982 / 482*

104. **RAIMOND** Pierre Auguste ¹,

Il naît à Grosley-sur-Risle (27) le 06/01/1830.

Décédé le 09/02/1874 à Ile Nou (98).

Professions : Puisatier.

¹ *Note Générale : Condamné au bagne de Nouvelle Calédonie en 1872 - Embarqué sur le navire la "Loire" le 19 avril 1873 qui est arrivé le 14 juillet 1873 Matricule 4816*

105. **RAIMONDI** Pierre Jean Vital ¹,

Il voit le jour le 14/06/1822 à Locarno (Suisse).

Décédé le 26/02/1892 à Ile Nou (98).

Professions : Peintre.

¹ *Note Générale : Condamné au travaux forcés de Nouvelle Calédonie en 1874 - Embarqué sur la "Loire" le 6 mai 1874 et arrivé à Nouméa le 16 Octobre 1874 - Matricule n° 6621*

106. **RAIMONDO** Joseph ¹,

Il naît vers 1845 .

Décédé le 05/03/1912 à Ile Nou (98).

¹ *Note Générale : condamné au bagne de Nouvelle Calédonie en 1875 Cote FR ANOM COL H 221 Matricule n°*

107. **RAINAL** Antoine Victor,

Fils de **RAINAL** Léon Joseph Adolphe - 111 -

Né le 20/11/1842 à Paris (75).

Décédé le 21/05/1928 à Nouméa (98).

et de **RAVET** Clotilde Clélie - 171 -

Née le 15/01/1851 à Lyon (69).

Décédée le 21/05/1879 à Nouméa (98).

Il est né le 29/12/1872 à Nouméa (98).

Décédé le 10/08/1936 à Nouméa (98).

Marié le 22/12/1897 à Nouméa (98), avec **MONTCHOVET** Jeanne Marie Françoise

Elle voit le jour à Solaize (69) le 26/06/1876.

Décédée le 31/07/1953 à Nouméa (98).

2 enfants sont nés de cette union :

Etat des personnes étant Nées où Mariées où décédées où concessionnaires
dans la commune de Nouméa

o **RAINAL** Joseph Denis Antoine Marie - 110 -

o **RAINAL** Tony Louis Victor - 114 -

2 Enfants

- **RAINAL** Joseph Denis Antoine Marie - 110 - (° 1898 + 1932)
- **RAINAL** Tony Louis Victor - 114 - (° 1904 + 1987)

108. **RAINAL** Auguste Louis Adolphe,

Fils de **RAINAL** Léon Joseph Adolphe - 111 -

Né le 20/11/1842 à Paris (75).

Décédé le 21/05/1928 à Nouméa (98).

et de **FAUST** Adolphine Augustine, Institutrice

Née le 01/07/1860 à Paris (75).

Il est né le 14/09/1891 à Nouméa (98).

Décédé le 17/08/1916 à Detzelie (Serbie).

109. **RAINAL** Elisabeth Marie Victoire,

Fille de **RAINAL** Léon Joseph Adolphe - 111 -

Né le 20/11/1842 à Paris (75).

Décédé le 21/05/1928 à Nouméa (98).

et de **FAUST** Adolphine Augustine, Institutrice

Née le 01/07/1860 à Paris (75).

Elle est née le 29/04/1888 à Nouméa (98).

Décédée le 21/07/1982 à Nouméa (98).

Mariée le 07/12/1912 à Nouméa (98), avec **LAVIELLE** Francois

Il voit le jour en 1880 .

110. **RAINAL** Joseph Denis Antoine Marie,

Fils de **RAINAL** Antoine Victor - 107 -

Né le 29/12/1872 à Nouméa (98).

Décédé le 10/08/1936 à Nouméa (98).

et de **MONTCHOVET** Jeanne Marie Françoise

Née le 26/06/1876 à Solaize (69).

Décédée le 31/07/1953 à Nouméa (98).

Il naît à Nouméa (98) le 30/10/1898.

Décédé le 06/05/1932 à Nîmes (30).

Marié le 15/01/1927 à La Foa (98), avec **DESNOS** Louise Julie

Elle est née le 31/07/1907 à Kouaoua (98).

Décédée le 27/10/1942 à Nouméa (98).

111. **RAINAL** Léon Joseph Adolphe,

Fils de **RAINAL** Joseph Adolphe

Né en 1815.

et de **MÉNÉTRIER** Victoire

Née en 1820.

Il est né le 20/11/1842 à Paris (75).

Décédé le 21/05/1928 à Nouméa (98).

Marié le 19/03/1866 à Paris (75), avec **RAVET** Clotilde Clélie - 171 -

Elle est née à Lyon (69) le 15/01/1851.

Etat des personnes étant Nées où Mariées où décédées où concessionnaires
dans la commune de Nouméa

| |
|--|
| Décédée le 21/05/1879 à Nouméa (98). |
| 3 enfants sont nés de cette union : |
| o RAINAL Antoine Victor - 107 - |
| o RAINAL Victorine Alphonsine - 115 - |
| o RAINAL Marie Antoinette - 112 - |
| Marié le 22/01/1884 à Nouméa (98), avec FAUST Adolphine Augustine Elle naît à Paris (75) le 01/07/1860. Professions : Institutrice. |
| 3 enfants sont nés de cette union : |
| o RAINAL Marie Cécile wilhelmine - 113 - |
| o RAINAL Elisabeth Marie Victoire - 109 - |
| o RAINAL Auguste Louis Adolphe - 108 - |

| |
|---|
| 6 Enfants |
| - RAINAL Antoine Victor - 107 - (° 1872 + 1936) - RAINAL Victorine Alphonsine - 115 - (° 1875 + 1875) - RAINAL Marie Antoinette - 112 - (° 1879 + 1879) - RAINAL Marie Cécile wilhelmine - 113 - (° 1885) - RAINAL Elisabeth Marie Victoire - 109 - (° 1888 + 1982) - RAINAL Auguste Louis Adolphe - 108 - (° 1891 + 1916) |
| 3 Petits-enfants |
| - RAINAL Joseph Denis Antoine Marie - 110 - (° 1898 + 1932) - RAINAL Tony Louis Victor - 114 - (° 1904 + 1987) |
| - CHARDON Jean Antoine Marcel (° 1908) |

| |
|--|
| 112. RAINAL Marie Antoinette, |
| Fille de RAINAL Léon Joseph Adolphe - 111 - Né le 20/11/1842 à Paris (75). Décédé le 21/05/1928 à Nouméa (98). et de RAVET Clotilde Clélie - 171 - Née le 15/01/1851 à Lyon (69). Décédée le 21/05/1879 à Nouméa (98). Elle est née le 16/05/1879 à Nouméa (98). Décédée le 18/05/1879 à Nouméa (98). |

| |
|---|
| 113. RAINAL Marie Cécile wilhelmine, |
| Fille de RAINAL Léon Joseph Adolphe - 111 - Né le 20/11/1842 à Paris (75). Décédé le 21/05/1928 à Nouméa (98). et de FAUST Adolphine Augustine, Institutrice Née le 01/07/1860 à Paris (75). Elle est née le 06/10/1885 à Nouméa (98). |
| Mariée le 05/04/1904 à Nouméa (98), avec CHARDON Marcel Louis Il naît le 30/03/1873 à Levallois-Perret (92). |
| 1 enfant est né de cette union : |
| o CHARDON Jean Antoine Marcel |

Etat des personnes étant Nées où Mariées où décédées où concessionnaires
dans la commune de Nouméa

Né le 14/07/1908.
Uni avec **BARTHELEMY** Paule Claire Jeanne.

Enfant

- CHARDON Jean Antoine Marcel (° 1908)

114. **RAINAL** Tony Louis Victor,

Fils de **RAINAL** Antoine Victor - 107 -
Né le 29/12/1872 à Nouméa (98).
Décédé le 10/08/1936 à Nouméa (98).
et de **MONTCHOVET** Jeanne Marie Françoise
Née le 26/06/1876 à Solaize (69).
Décédée le 31/07/1953 à Nouméa (98).
Il voit le jour le 18/07/1904 à Nouméa (98).
Décédé le 18/03/1987 à Nouméa (98).

Marié le 29/12/1926 à Nouméa (98), avec **MAGNIER** Léonie Louise
Elle naît à Koné (98) le 19/12/1904.
Décédée le 22/06/1928 à Nouméa (98).

Marié le 12/08/1930 à Nouméa (98), avec **MORIGNAT** Marie Madeleine Joséphine
Elle voit le jour à Nouméa (98) le 02/07/1905.
Décédée le 23/01/1981 à Nouméa (98).

115. **RAINAL** Victorine Alphonsine,

Fille de **RAINAL** Léon Joseph Adolphe - 111 -
Né le 20/11/1842 à Paris (75).
Décédé le 21/05/1928 à Nouméa (98).
et de **RAVET** Clotilde Clélie - 171 -
Née le 15/01/1851 à Lyon (69).
Décédée le 21/05/1879 à Nouméa (98).
Elle est née le 06/06/1875 à Nouméa (98).
Décédée le 05/08/1875 à Nouméa (98).

116. **RAISIN** Eutrophie ¹,

Elle est née à Auxerre (89) le 06/09/1847.
Décédée le 14/07/1921 à Nouméa (98).
Professions : Domestique.

Mariée le 08/05/1873 à Bourail (98), avec **GRIMPEL** Manuel Claude
Professions : Manoeuvre.
Il est né le 13/07/1838 à Aubervilliers (93).

¹ Note Générale : Enfant de l'Hotel Dieu - Peut etre relégué ???

117. **RAISON** Julienne,

Elle est née à Brécé (35) le 30/10/1824.
Décédée le 12/02/1880 à Nouméa (98).

Mariée le 09/10/1869 à Paris 04° (75), avec **REBOUR** Emile Maurice Alexandre
Il naît à Paris (75) le 27/01/1836.
Professions : Concierge.

Etat des personnes étant Nées où Mariées où décédées où concessionnaires
dans la commune de Nouméa

| |
|--|
| 118. RAISONNET Denise Philomène, Fille de RAISONNET René Marie - 120 - Né le 23/09/1830 à Brest (29). Décédé le 01/01/1887 à Nouméa (98). et de POULMARCH Marie Yvonne Née le 28/02/1831 à Locronan (29). Décédée le 26/03/1869 à Brest (29). Elle naît le 09/03/1865 à Brest (29). Décédée en 1933 à Nouméa (98). |
| Mariée le 14/03/1885 à Nouméa (98), avec PRÉVERAUD de SONNEVILLE Joseph Gaston Amédée Il est né à Villefagnan (16) le 20/08/1849. Décédé le 21/07/1917 à Nouméa (98). Professions : Mécanicien-Préposé des Douanes -Commerçant. |
| 2 enfants sont nés de cette union : |
| o PRÉVERAUD de SONNEVILLE Gaston Henri Né le 20/05/1888 à Nouméa (98). Marié le 27/05/1911 à Port Vila - Nelle Hébrides avec PATCHE Joséphine. |
| o PRÉVERAUD de SONNEVILLE Denis Eugène iram Alexis Né le 18/07/1895 à Nouméa (98). Marié le 02/12/1920 à Nouméa (98) avec TARDOS Henriette Caroline. Marié le 11/04/1933 à Nouméa (98) avec GILLES Marguerite Emélie. Marié le 02/04/1952 à Lazauville - Santo - Nelle Hébride avec CHEVALDIN Marie. Décédé le 24/04/1967 à Santo - Nouvelle Hébride. |

| |
|---|
| 2 Enfants |
| - PRÉVERAUD de SONNEVILLE Gaston Henri (° 1888) - PRÉVERAUD de SONNEVILLE Denis Eugène iram Alexis (° 1895 + 1967) |
| Petit-enfant |
| - PRÉVERAUD de SONNEVILLE Louise (° 1928 + 2001) |

| |
|--|
| 119. RAISONNET Léopold Emmanuel, Fils de RAISONNET René Marie - 120 - Né le 23/09/1830 à Brest (29). Décédé le 01/01/1887 à Nouméa (98). et de OULCHEN Claudine, Repasseuse Née en 1847. Il naît le 14/02/1881 à Nouméa (98). |
|--|

| |
|---|
| 120. RAISONNET René Marie, Il naît le 23/09/1830 à Brest (29). Décédé le 01/01/1887 à Nouméa (98). |
| Marié le 11/06/1856 à Brest (29), avec POULMARCH Marie Yvonne Elle voit le jour à Locronan (29) le 28/02/1831. Décédée le 26/03/1869 à Brest (29). |
| 1 enfant est né de cette union : |
| o RAISONNET Denise Philomène - 118 - |

Etat des personnes étant Nées où Mariées où décédées où concessionnaires
dans la commune de Nouméa

| |
|---|
| <p>Uni avec OULCHEN Claudine Elle est née en 1847. Professions : Repasseuse.</p> |
| <p>4 enfants sont nés de cette union :</p> |
| <p>o RAISONNET Claudine Marie Ange Née le 30/07/1873 à Gomen (98).</p> |
| <p>o RAISONNET Lucie Marie Née le 06/01/1876 à Gomen (98).</p> |
| <p>o RAISONNET Pauline Eugénie Née le 27/06/1878 à Ouégoa (98). Décédée le 17/03/1879 à Ouégoa (98).</p> |
| <p>o RAISONNET Léopold Emmanuel - 119 -</p> |

| |
|--|
| 5 Enfants |
| <p>- RAISONNET Denise Philomène - 118 - (° 1865 + 1933) - RAISONNET Claudine Marie Ange (° 1873) - RAISONNET Lucie Marie (° 1876) - RAISONNET Pauline Eugénie (° 1878 + 1879) - RAISONNET Léopold Emmanuel - 119 - (° 1881)</p> |
| 2 Petits-enfants |
| <p>- PRÉVERAUD de SONNEVILLE Gaston Henri (° 1888) - PRÉVERAUD de SONNEVILLE Denis Eugène iram Alexis (° 1895 + 1967)</p> |
| Arrière-petit-enfant |
| <p>- PRÉVERAUD de SONNEVILLE Louise (° 1928 + 2001)</p> |

| |
|--|
| <p>121. RALEB ALI ¹, Décédé le 25/05/1974 à Nouméa (98). Il naît à D'aden Algérie .</p> |
| <p>Marié le 29/12/1928 à Bourail (98), avec RABAH BEN AISSA Augustine Dite Tida - 43 - Elle naît le 23/11/1910 à Bourail (98). Décédée le 05/05/2002 à Nouméa (98).</p> |
| <p>9 enfants sont nés de cette union :</p> |
| <p>o RALEB Mohamed Louis Né le 23/10/1930.</p> |
| <p>o RALEB Meriène Louise Née le 26/10/1932.</p> |
| <p>o RALEB Aissa Née le 20/02/1935.</p> |
| <p>o RALEB Fatma Née le 19/10/1937.</p> |
| <p>o RALEB Assen Né le 15/04/1939. Décédé en 01/1940.</p> |
| <p>o RALEB Aicha Augustine Louise Née le 22/04/1941.</p> |
| <p>o RALEB Abdalha Jean Né le 04/08/1944.</p> |

Etat des personnes étant Nées où Mariées où décédées où concessionnaires
dans la commune de Nouméa

| |
|---|
| o RALEB Tahaar Jules René Né le 08/08/1948. |
| o RALEB Alima Virginie Née le 05/09/1951. |
| ¹ <i>Note Générale : Arabe d'Aden Sujet Britannique Naturalisé Français en 1948 Enrolé sur un bateau en tant que "Graisseur" en partance pour la Nouvelle Calédonie et qui venait y chercher les soldats de la guerre 14-18 Resté à Nouméa en se faisant remplacer par un Arabe qui a pris sa place. A connu sa future épouse sur une photo Habitation Vallée du Tir depuis 1950</i> |

9 Enfants

- RALEB Mohamed Louis (° 1930)
- RALEB Meriène Louise (° 1932)
- RALEB Aissa (° 1935)
- RALEB Fatma (° 1937)
- RALEB Assen (° 1939 + 1940)
- RALEB Aicha Augustine Louise (° 1941)
- RALEB Abdalha Jean (° 1944)
- RALEB Tahaar Jules René (° 1948)
- RALEB Alima Virginie (° 1951)

122. **RAMAIN** Célestine Rosalie,

Fille de **RAMAIN**

et de **MARIAPIN** Camatchi

Elle voit le jour à Salazie (974) le 01/01/1874.

Décédée en 1934 à Nouméa (98).

Mariée vers 1890, avec **ORTHOSIE** Noël Henri

Il voit le jour à Saint-Denis (974) le 28/12/1864.

Décédé le 30/05/1929 à Nouméa (98).

9 enfants sont nés de cette union :

o **ORTHOSIE** Louis Henri

Né le 25/10/1891 à Nouméa (98).

Décédé le 18/09/1893 à Nouméa (98).

o **ORTHOSIE** Emile Noël

Né le 25/12/1892 à Dumbéa (98).

Décédé le 10/04/1893 à Nouméa (98), Vallée du tir.

o **ORTHOSIE** Virginie Elisabeth

Née le 02/01/1894 à Nouméa (98).

Décédée le 29/10/1894 à Nouméa (98), Vallée du tir.

o **ORTHOSIE** Thérèse Henriette Gabrielle

Née le 06/12/1899 à La Foa (98).

Décédée le 01/02/1978 à Nouméa (98).

o **ORTHOSIE** Léon Henri

Né le 26/02/1901 à La Foa (98).

Marié le 05/06/1923 à Nouméa (98) avec **DEBELLE** Marie-Louise Rose Angèle.

Décédé le 24/03/1950 à Nouméa (98).

o **ORTHOSIE** Eugène Célestin

Né le 13/11/1906 à Dumbéa (98).

Décédé le 14/11/1906 à Dumbéa (98).

o **ORTHOSIE** Jean Antony

Né le 23/10/1907 à Nouméa (98), Vallée du tir.

Décédé le 31/10/1907 à Nouméa (98), Vallée du tir.

o **ORTHOSIE** Georges Augustin

Etat des personnes étant Nées où Mariées où décédées où concessionnaires
dans la commune de Nouméa

| |
|--|
| Né le 30/12/1908 à Dumbéa (98). Décédé le 25/03/1968. |
| o ORTHOSIE Jean Félicien Né le 15/06/1912 à Dumbéa (98). Marié le 12/02/1932 à Nouméa (98) avec RENARD Louise Rachel Clémence - 248 -. |

| |
|---|
| 9 Enfants |
| - ORTHOSIE Louis Henri (° 1891 + 1893) - ORTHOSIE Emile Noël (° 1892 + 1893) - ORTHOSIE Virginie Elisabeth (° 1894 + 1894) - ORTHOSIE Thérèse Henriette Gabrielle (° 1899 + 1978) - ORTHOSIE Léon Henri (° 1901 + 1950) - ORTHOSIE Eugène Célestin (° 1906 + 1906) - ORTHOSIE Jean Antony (° 1907 + 1907) - ORTHOSIE Georges Augustin (° 1908 + 1968) - ORTHOSIE Jean Félicien (° 1912) |
| 6 Petits-enfants |
| - ORTHOSIE Fernand Albert Louis (° 1921 + 1976) - ORTHOSIE Léonie (° 1923) - ORTHOSIE André Auguste Michel (° 1924 + 1954) - ORTHOSIE Yvette Augustine Henriette Louise (° 1927 + 2004) - ORTHOSIE Jeannine (° 1931 + 2005) - ORTHOSIE Roger Marcel Dit Pitouille (° 1934 + 2005) |
| 4 Arrières-petits-enfants |
| - ORTHOSIE Marie Claire (° 1958) - ORTHOSIE Roger André (° 1960) - ORTHOSIE Yolande Louise Marie Line (° 1962) - ORTHOSIE Christiane Marieline Léonie (° 1964) |

| |
|--|
| 123. RAMASSAMY ¹, |
| Il voit le jour en 1841 à Indes - Palaveram Madras. Décédé le 28/03/1914 à Ile Nou (98). Professions : Cultivateur. |
| ¹ <i>Note Générale : condamné au bagne de Nouvelle Calédonie en 1875 Cote FR ANOM COL H 1401 Matricule n° 8247 / 12881 embarqué sur la Loire en mars 1876 Le Lot n°06 de la Section La Foa "Tendéa" d'une superficie de 5ha 11 est attribué à Ramassamy -Matricule 8247 - et mis en Concession le 22/11/1891 et a titre définitif</i> |

| |
|---|
| 124. RAMAZOTTI Alexandre Marie ¹, |
| Il voit le jour le 28/01/1852 à Nantes (44). Décédé le 20/08/1879 à Ile Nou (98). Professions : Peintre. |
| ¹ <i>Note Générale : Condamné au bagne en Nouvelle Calédonie en 1872 - Embarqué sur la Garonne le 3 août 1873 et arrivée à Nouméa le 18 décembre 1873 Cote FR ANOM COL H 396 Matricule n° 5448</i> |

| |
|---|
| 125. RAMBAU Claude ¹, |
| Il naît à Lyon (69) le 30/10/1846. |

Etat des personnes étant Nées où Mariées où décédées où concessionnaires
dans la commune de Nouméa

Décédé le 11/04/1874 à Ile Nou (98).

Professions : Cultivateur.

¹ Note Générale : Condamné au bagne en Nouvelle Calédonie en 1873 - Embarqué sur la Garonne le 3 août 1873 et arrivée à Nouméa le 18 décembre 1873 Matricule n° 5588

126. **RAMBAUD** Alfred Armand,

Il est né à Saint-Denis (974) le 01/08/1853.

Décédé le 16/08/1948 à Nouméa (98).

Marié le 21/11/1896 à Nouméa (98), avec **RAGOT** Angélique Pauline Denise Marie - 75 -

Elle naît à Saint-Denis (974) le 30/01/1873.

4 enfants sont nés de cette union :

o **RAMBAUD** René Armand Joseph - 130 -

o **RAMBAUD** Jeanne - 127 -

o **RAMBAUD** Louise Cécile Fernande - 128 -

o **RAMBAUD** Reine Paule - 129 -

4 Enfants

- **RAMBAUD** René Armand Joseph - 130 - (° 1897 + 1897)

- **RAMBAUD** Jeanne - 127 - (° 1900)

- **RAMBAUD** Louise Cécile Fernande - 128 - (° 1902)

- **RAMBAUD** Reine Paule - 129 - (° 1904)

127. **RAMBAUD** Jeanne,

Fille de **RAMBAUD** Alfred Armand - 126 -

Né le 01/08/1853 à Saint-Denis (974).

Décédé le 16/08/1948 à Nouméa (98).

et de **RAGOT** Angélique Pauline Denise Marie - 75 -

Née le 30/01/1873 à Saint-Denis (974).

Elle est née à Nouméa (98) le 30/12/1900.

128. **RAMBAUD** Louise Cécile Fernande,

Fille de **RAMBAUD** Alfred Armand - 126 -

Né le 01/08/1853 à Saint-Denis (974).

Décédé le 16/08/1948 à Nouméa (98).

et de **RAGOT** Angélique Pauline Denise Marie - 75 -

Née le 30/01/1873 à Saint-Denis (974).

Elle est née le 09/08/1902 à Nouméa (98).

129. **RAMBAUD** Reine Paule,

Fille de **RAMBAUD** Alfred Armand - 126 -

Né le 01/08/1853 à Saint-Denis (974).

Décédé le 16/08/1948 à Nouméa (98).

et de **RAGOT** Angélique Pauline Denise Marie - 75 -

Née le 30/01/1873 à Saint-Denis (974).

Elle naît à Nouméa (98) le 06/02/1904.

Mariée le 16/12/1936 à Nouméa (98), avec **DUCHOSAL** Pierre Georges

Il naît le 03/04/1895 à Nouméa (98).

Etat des personnes étant Nées où Mariées où décédées où concessionnaires
dans la commune de Nouméa

Décédé le 05/04/1967 à Nouméa (98).
Professions : Directeur Maison BARREAU.

130. **RAMBAUD** René Armand Joseph,
Fils de **RAMBAUD** Alfred Armand - 126 -
Né le 01/08/1853 à Saint-Denis (974).
Décédé le 16/08/1948 à Nouméa (98).
et de **RAGOT** Angélique Pauline Denise Marie - 75 -
Née le 30/01/1873 à Saint-Denis (974).
Il naît à Nouméa (98) le 20/08/1897.
Décédé le 17/10/1897 à Nouméa (98).

131. **RAMBOUILLET** Gabriel François ¹,
Il est né le 28/09/1821 à Châtillon-sur-Morin (51).
Décédé le 17/12/1876 à Ile Nou (98).
Professions : Manoeuvre.
¹ Note Générale : condamné le 23 novembre 1875 par la cour d'assises de Reims aux travaux forcés à perpétuité pour homicide volontaire - Cote FR ANOM COL H 396 Matricule n° 8270

132. **RAMIER** Jean Pierre ¹,
Il naît à Saint-Alban-d'Ay (07) le 22/05/1809.
Décédé le 04/09/1875 à Ile Nou (98818).
Professions : Scieur de Long.
¹ Note Générale : condamné au bagne de Nouvelle Calédonie en 1865 Cote FR ANOM COL H 342 Matricule n° 1555 / 1081

133. **RAMIN** ¹,
Il naît en 1855 à Indes anglaises.
Décédé le 28/09/1918 à Ile Nou (98).
Professions : Cultivateur.
¹ Note Générale : condamné le 15 janvier 1875 par la cour d'assises de Fort de France à 8 ans de travaux forcés pour incendie de récolte sur pieds - Cote FR ANOM COL H 1401 Matricule n° 8248

134. **RAMIN** Kitchenin,
Marié le 31/05/1902 à Nouméa (98), avec **CARPIN** Virama

135. **RAMIN RAMASSAMY** ¹,
Il est né en 1831 à Peroumeloin - Indes.
Décédé le 27/09/1872 à Ile Nou (98).
Professions : Journalier.
¹ Note Générale : Condamné au bagne de Nouvelle Calédonie en 1869 Embarqué sur le Rhin le 31 janvier 1872 Matricule 3348

Etat des personnes étant Nées où Mariées où décédées où concessionnaires
dans la commune de Nouméa

136. **RAMPLOU** Bernard ¹,

Il voit le jour à Maurens (31) le 28/06/1831.
Décédé le 12/09/1874 à Ile Nou (98).
Professions : Journalier.

¹ *Note Générale : Condamné au bagne de Nouvelle Calédonie en 1873 - Embarqué le 30 septembre 1873 sur le "VAR" qui arrive à Nouméa le 31 janvier 1874 - Matricule n° 6075*

137. **RAMSAMY** ¹,

Il est né à Pondichéry (Indes) en 1843.
Décédé le 10/02/1875 à Ile Nou (98).
Professions : Domestique.

¹ *Note Générale : Condamné au bagne de Nouvelle Calédonie en 1868 Embarqué sur le Rhin le 31 janvier 1872 Matricule 3338*

138. **RANC** Basile ¹,

Il voit le jour en 1843 à Saint-Étienne-de-Serre (07).
Décédé le 21/08/1912 à Nouméa (98).
Professions : Cordonnier.

¹ *Note Générale : Condamné le 10 aout 1870 à Grenoble ç 8 ans de travaux forcés pour vols - Matricule 4146*

139. **RANCHAIN** Pascal,

Il voit le jour le 14/08/1871.
Décédé le 24/05/1942 à Nouméa (98).

Uni avec **MIRABEL** Marie Adèle
Elle naît à Pentecost (Vanuatu) en 1903.
Décédée le 06/01/1933 à Nouméa (98).

140. **RANCIÈRE** Paul ¹,

Il naît le 17/06/1848 à Schalkendorf (67).
Décédé le 24/10/1883 à Ducos (98).
Professions : Mécenicien.

¹ *Note Générale : Condamné au bagne de Nouvelle Calédonie en 1869 Embarqué sur le Matricule 4171 / 3427*

141. **RANGASSAMY** Angèle Albertine,

Fille de **RANGASSAMY** Tendraïen
Né en 1876 à Houailou (98), Vallé de Kua.
Décédé le 24/02/1924 à La Foa (98).
et de **MARDAÏ** Ringinmouniapin
Née en 1885.

Elle voit le jour à La Foa (98) le 09/09/1906.
Décédée le 08/08/1956 à Nouméa (98).

Mariée à Pouembout (98), avec **DUVIVIER** Leon Clément
Il naît à Pouembout (98) le 27/03/1905.

Etat des personnes étant Nées où Mariées où décédées où concessionnaires
dans la commune de Nouméa

| |
|---|
| 23 enfants sont nés de cette union : |
| o DUVIVIER Albert Né en 1827 à Pouembout (98). |
| o DUVIVIER Georgette Née le 07/01/1928 à Pouembout (98). Unie avec BOUYÉ Robert. |
| o DUVIVIER Léon Né le 07/01/1930 à Pouembout (98). Uni avec DUBARY Francine. |
| o DUVIVIER Georges Né le 07/01/1930 à Pouembout (98). Uni avec BERNANOS Anita. |
| o DUVIVIER Georges Né le 07/01/1930 à Pouembout (98). |
| o DUVIVIER Alfred Né le 27/02/1931 à Pouembout (98). |
| o DUVIVIER Alfred Né le 27/02/1931 à Pouembout (98). Uni avec JULIAN Anna. |
| o DUVIVIER Germaine Née le 07/03/1933 à Pouembout (98). Unie avec CAILLEAU Henri. |
| o DUVIVIER Germaine Née le 07/03/1933 à Pouembout (98). |
| o DUVIVIER Raymonde Née le 27/05/1934 à Pouembout (98). |
| o DUVIVIER Raymonde Née le 27/05/1934 à Pouembout (98). Unie avec VIDEAULT Camille. |
| o DUVIVIER Roger Né le 06/02/1937 à Pouembout (98). Uni avec DOOM Nelly. |
| o DUVIVIER Roger Né le 06/02/1937 à Pouembout (98). |
| o DUVIVIER Ida Née le 09/10/1938 à Pouembout (98). Unie avec DUBATON Victor. |
| o DUVIVIER Ida Née le 09/10/1938 à Pouembout (98). |
| o DUVIVIER Daniele Née le 09/10/1938 à Pouembout (98). |
| o DUVIVIER Daniele Née le 09/10/1938 à Pouembout (98). Décédée le 09/10/1938 à Pouembout (98). |
| o DUVIVIER Claude Né le 24/08/1940 à Pouembout (98). |
| o DUVIVIER Claude Né le 24/08/1940 à Pouembout (98). Uni avec BOUTEILLER Michèle. |
| o DUVIVIER Elodia Née le 20/04/1942 à Pouembout (98). Unie avec PETERS Danielo. |
| o DUVIVIER Elodia Née le 20/04/1942 à Pouembout (98). |
| o DUVIVIER Raymond Né le 14/08/1946 à Pouembout (98). |

Etat des personnes étant Nées où Mariées où décédées où concessionnaires
dans la commune de Nouméa

o **DUVIVIER** Raymond
Né le 14/08/1946 à Pouembout (98).
Uni avec **HOARAGI-MIRI HINA** Florence.
Uni avec **SOERO** Rita.

23 Enfants

- DUVIVIER Albert (° 1827)
- DUVIVIER Georgette (° 1928)
- DUVIVIER Léon (° 1930)
- DUVIVIER Georges (° 1930)
- DUVIVIER Georges (° 1930)
- DUVIVIER Alfred (° 1931)
- DUVIVIER Alfred (° 1931)
- DUVIVIER Germaine (° 1933)
- DUVIVIER Germaine (° 1933)
- DUVIVIER Raymonde (° 1934)
- DUVIVIER Raymonde (° 1934)
- DUVIVIER Roger (° 1937)
- DUVIVIER Roger (° 1937)
- DUVIVIER Ida (° 1938)
- DUVIVIER Ida (° 1938)
- DUVIVIER Daniele (° 1938)
- DUVIVIER Daniele (° 1938 + 1938)
- DUVIVIER Claude (° 1940)
- DUVIVIER Claude (° 1940)
- DUVIVIER Elodia (° 1942)
- DUVIVIER Elodia (° 1942)
- DUVIVIER Raymond (° 1946)
- DUVIVIER Raymond (° 1946)

142. **RANGASSAMY** Bellaï Emilie,

Fille de **RANGASSAMY** Tendraïen
Né en 1876 à Houailou (98), Vallé de Kua.
Décédé le 24/02/1924 à La Foa (98).
et de **MARDAÏ** Ringinmouniapin
Née en 1885.
Elle voit le jour le 29/06/1904 à La Foa (98).

Mariée le 17/04/1968 à Nouméa (98), avec **PAYANDI** Julien Véraringuin
Il naît à La Foa (98) le 13/07/1901.
Décédé le 11/06/1968 à Nouméa (98).

10 enfants sont nés de cette union :

- o **PAYANDI** Yvonne
Née le 04/11/1921 à La Foa (98).
Unie avec **LAVIN** Francis.
- o **PAYANDI** Marcel Augustin
Né le 02/03/1923 à La Foa (98).
Uni avec **VINCENT** .
- o **PAYANDI** Louis Jean
Né le 29/11/1926 à Bouloupari (98).
- o **PAYANDI** Paulette Marthe
Née le 17/02/1929.
Unie avec **BOURGEOIS** Maurice.
- o **PAYANDI** Andrée Eliane
Née le 22/07/1930.
Unie avec **MICCUILLA** Vittorio.
- o **PAYANDI** Raymond Alfred

Etat des personnes étant Nées où Mariées où décédées où concessionnaires
dans la commune de Nouméa

| |
|--|
| Né le 22/06/1931. |
| o PAYANDI Jeanne Henriette Née le 29/11/1933. Unie avec DARRÉ Robert. |
| o PAYANDI Raymonde Thérèse Née le 18/03/1936. |
| o PAYANDI Julien Claude Né le 21/02/1938. Uni avec GLIADING Micheline. |
| o PAYANDI Monique Née le 16/02/1943. Unie avec BEAUMONT Luc. |

10 Enfants

- PAYANDI Yvonne (° 1921)
- PAYANDI Marcel Augustin (° 1923)
- PAYANDI Louis Jean (° 1926)
- PAYANDI Paulette Marthe (° 1929)
- PAYANDI Andrée Eliane (° 1930)
- PAYANDI Raymond Alfred (° 1931)
- PAYANDI Jeanne Henriette (° 1933)
- PAYANDI Raymonde Thérèse (° 1936)
- PAYANDI Julien Claude (° 1938)
- PAYANDI Monique (° 1943)

143. **RANNOU** Jean Marie ¹,

Il voit le jour au Tréhou (29) le 29/11/1833.
Décédé le 28/07/1885 à Nouméa (98).
Professions : Instituteur.

¹ *Note Générale : condamné au bagne de Nouvelle Calédonie en 1867 Cote FR ANOM COL H 539 Matricule n° 2041 / 1492*

144. **RAPADZI** Georges Julien,

Il voit le jour le 30/11/1870 à Nouméa (98).
Décédé le 07/09/1897 à La Foa (98).

Marié le 26/01/1895 à La Foa (98), avec **LAISNÉ** Marie Françoise Joséphine
Elle est née à Moindou (98) le 02/05/1880.
Décédée le 03/06/1962 à Nouméa (98).

1 enfant est né de cette union :

- o **LAISNÉ** Désiré Georges Julien
Né le 15/12/1896 à La Foa (98).
Décédé le 25/03/1920 à La Foa (98).

Enfant

- **LAISNÉ** Désiré Georges Julien (° 1896 + 1920)

145. **RAPADZI** Joseph,

Décédé le 24/09/1937 à Nouméa (98).

Etat des personnes étant Nées où Mariées où décédées où concessionnaires
dans la commune de Nouméa

| |
|---|
| 146. RAPADZI Joseph, |
| Il voit le jour à Sainte-Suzanne (974) le 16/10/1862. Décédé le 24/09/1937 à Nouméa (98). |
| Marié le 30/12/1892 à Nouméa (98), avec ULM Albertine Elle voit le jour le 30/01/1872 à Corcieux (88). Décédée en 1969 à Nouméa (98). |
| 4 enfants sont nés de cette union : |
| o RAPADZI André Célestin Gabriel Né le 22/10/1894 à Thio (98). Décédé le 14/11/1894 à Thio (98). |
| o RAPADZI <u>Albert</u> Maurice Joseph Né le 03/11/1895 à Thio (98). Marié le 16/04/1937 à Lille (59) avec FONTENAY Marie Louise. Décédé le 17/01/1983 à Saint-Raphaël (83). |
| o RAPADZI <u>Andrée</u> Madeleine Joséphine Née le 14/09/1897 à Thio (98). Mariée le 10/01/1920 à Thio (98) avec MARTIN Réginald Alfred. Décédée le 04/12/1979 à Marseille (13). |
| o RAPADZI <u>Maurice</u> Alfred Léon Né le 16/05/1899 à Thio (98). Décédé le 28/12/1971 à Marseille (13). |

| |
|---|
| 4 Enfants |
| - RAPADZI André Célestin Gabriel (° 1894 + 1894) - RAPADZI <u>Albert</u> Maurice Joseph (° 1895 + 1983) - RAPADZI <u>Andrée</u> Madeleine Joséphine (° 1897 + 1979) - RAPADZI <u>Maurice</u> Alfred Léon (° 1899 + 1971) |
| 2 Petits-enfants |
| - RAPADZI Jacqueline (° 1941) - MARTIN Simone Régine Mauricette Andrée (° 1923) |

| |
|--|
| 147. RAPADZI Thérèse Marie, |
| Elle est née à Sainte-Suzanne (974) le 15/11/1864. Décédée le 31/08/1939 à Nouméa (98). |
| Unie avec OTHUS Jean Il naît à Sainte-Suzanne (974) en 1840. |
| 4 enfants sont nés de cette union : |
| o OTHUS Elise Marie Née le 30/04/1882 à Nouméa (98). Unie avec REDON Odilon - 193 -. |
| o OTHUS Jeanne Isabelle Née le 07/10/1884 à Nouméa (98). Mariée le 11/02/1911 à Nouméa (98) avec DELVILLE François Alphonse Adolphe. Décédée le 05/11/1958 à Nouméa (98). |
| o OTHUS Gaston Lionel Auguste Né le 24/05/1886 à Nouméa (98). |

Etat des personnes étant Nées où Mariées où décédées où concessionnaires
dans la commune de Nouméa

| |
|---|
| Marié le 22/03/1915 à Nouméa (98) avec DELICOUE Louise Marie. Décédé le 21/04/1961 à Nouméa (98). |
| o OTHUS Camille Alexis Paul Né le 30/07/1888 à Nouméa (98). |

| |
|--|
| 4 Enfants |
| - OTHUS Elise Marie (° 1882) - OTHUS Jeanne Isabelle (° 1884 + 1958) - OTHUS Gaston Lionel Auguste (° 1886 + 1961) - OTHUS Camille Alexis Paul (° 1888) |
| 9 Petits-enfants |
| - DELVILLE Madeleine Alphonsine Rosemonde (° 1906 + 1906) - DELVILLE Alphonse Fernand Victor (° 1908 + 1924) - DELVILLE Thérèse Emilie Julienne (° 1910 + 1998) - DELVILLE André Simon François (° 1913 + 1980) - DELVILLE Gabriel Raymond Marcel (° 1917) |
| - OTHUS Alphonse Raymond (° 1910) - OTHUS Jean Paul (° 1911 + 1965) - OTHUS Désiré Georges (° 1912) - OTHUS Juliette Jeanne Thérèse Dite Yeyette (° 1915 + 2016) |

| |
|---|
| 148. RAPAUTE Biaza, Fils de RAPAUTE Biazza Né en 1849 à Torre del Gréco - Italie. Décédé le 02/08/1902 à Pouembout (98). et de SCHUPPE Jeanne Louise Née le 27/12/1867 à Saint-Étienne (26). Décédée en 1939 à Nouméa (98). Il voit le jour à Koumac (98) le 26/11/1894. Décédé le 02/08/1973 à Nouméa (98). |
| Marié le 12/02/1917 à Nouméa (98), avec MILLE Rose Elle est née le 26/10/1897 à Bouloupari (98). Décédée le 26/11/1976 à Nouméa (98). |

| |
|---|
| 149. RAPAUTE Louise ¹ , Fille de RAPAUTE Biazza Né en 1849 à Torre del Gréco - Italie. Décédé le 02/08/1902 à Pouembout (98). et de SCHUPPE Jeanne Louise Née le 27/12/1867 à Saint-Étienne (26). Décédée en 1939 à Nouméa (98). Elle est née le 14/03/1893 à Koumac (98). Décédée le 15/05/1968 à Nouméa (98). |
| Mariée le 19/04/1927 à Nouméa (98), avec LAMBERT Léon Ange Il naît à Nouméa (98) le 29/01/1897. Décédé le 12/02/1963 à Nouméa (98). |
| ¹ Note Générale : Boursière à l'internat de filles de Fonwhary en 1903 |

Etat des personnes étant Nées où Mariées où décédées où concessionnaires
dans la commune de Nouméa

150. **RAPENNE** Jean Baptiste ¹,

Il est né le 03/07/1840 à Paris (75).
Décédé le 26/11/1875 à Ile Nou (98).
Professions : Cordonnier.

¹ Note Générale : Condamné en 1866 - Bagne en Nouvelle Calédonie Matricules 1115 - 272 - 6115 - 104 - FR ANOM COL342 "Condamné une première fois en 1866, libéré n°172, condamné à nouveau en 1874"

151. **RAPHANEL** Pierre ¹,

Il naît le 18/02/1840 à Saint-Rambert-l'Ile-Barbe (69).
Décédé le 04/10/1912 à Ile Nou (98).
Professions : Tanneur.

¹ Note Générale : condamné le 13 août 1875 par la cour de Lyon à 6 ans de travaux forcés pour bigamie - Cote FR ANOM COL H 222 Matricule n° 8001

152. **RAPIN** Pierre Henri,

Il est né en 1890 .

Marié le 17/09/1923 à Nouméa (98), avec **LEVEQUE** Adèle Marie Victorine
Elle naît à Ponérihouen (98) le 21/04/1894.

153. **RASTOUL** Henry Victor ¹,

Il naît le 07/04/1845 à Rodez (12).
Décédé le 01/05/1877 à Ile Nou (98).
Professions : Maçon.

¹ Note Générale : Condamné au bagne en Nouvelle Calédonie en 1872 - Embarqué sur la Garonne le 3 août 1873 et arrivée à Nouméa le 18 décembre 1873 Cote FR ANOM COL H 396 Matricule n° 5576

154. **RAT** Auguste ¹,

Il naît le 11/02/1854 à Thurageau (86).
Décédé le 25/02/1880 à Ile Nou (98).
Professions : Domestique.

¹ Note Générale : Condamné au bagne en Nouvelle Calédonie en 1873 - Embarqué sur la Garonne le 3 août 1873 et arrivée à Nouméa le 18 décembre 1873 matricule Cote FR ANOM COL H 396 Matricule n° 5526

155. **RATEAU** Charles Auguste,

Fils de **RATEAU** Louis Jean - 156 -, Marchand de bois - Cultivateur
Né le 08/03/1853 à Poitiers (86).
Décédé le 10/08/1927 à Nouméa (98).
et de **GRANGER** Pierrette Françoise, Journalière
Née le 08/05/1857 à Villefranche-sur-Saône (69).
Décédée le 25/05/1912 à Pouembout (98).
Décédé le 16/06/1869 à Nouméa (98).
Il voit le jour le 08/11/1894 à Pouembout (98).

Etat des personnes étant Nées où Mariées où décédées où concessionnaires
dans la commune de Nouméa

| |
|---|
| 156. RATEAU Louis Jean ¹ , |
| Il est né à Poitiers (86) le 08/03/1853. Décédé le 10/08/1927 à Nouméa (98). Professions : Marchand de bois - Cultivateur. |
| Marié le 28/01/1885 à Bourail (98), avec GRANGER Pierrette Françoise Elle naît à Villefranche-sur-Saône (69) le 08/05/1857. Décédée le 25/05/1912 à Pouembout (98). Professions : Journalière. |
| 3 enfants sont nés de cette union : |
| o RATEAU Joseph Louis Né le 06/10/1889 à Pouembout (98). |
| o RATEAU Fernand Né le 08/11/1891 à Pouembout (98). |
| o RATEAU Charles Auguste - 155 - |
| ¹ <i>Note Générale : Condamné le 20 mars 1873 à perpétuité commuée en 20 ans de travaux forcés pour vol par plusieurs personnes à l'aide de violences ayant laissées des traces - Matricules 5964 - 8257 - 4918 - FR ANOM COL H 639 Embarqué par le " Var" le 1er octobre 1873</i> |

3 Enfants

- RATEAU Joseph Louis (° 1889)
- RATEAU Fernand (° 1891)
- RATEAU Charles Auguste - 155 - (° 1894 + 1869)

| |
|--|
| 157. RATIER Elysée Ange ¹ , |
| Il est né à Paris (75) le 01/01/1831. Professions : Peintre sur bijoux. |
| Marié le 18/06/1879 à Nouméa (98), avec ARNOULT Marie Elle voit le jour à Ousse (64) le 11/04/1830. |
| ¹ <i>Note Générale : Condamné à la déportation simple en Nouvelle Calédonie en 1872 Matricule 1041 ANOM COL 98 Arrivé à bord de "La Garonne 3 ème Convoi de la commune de Paris, qui quitte Brest le 32 juillet 1872 pour arrivé à Nouméa le 5 Novembre 1872.</i> |

| |
|---|
| 158. RATINA , |
| Fils de RATINA Tareo et de SANI Il est né à Slatri Batavia Java (Indonésie), Négropo en 1904. |
| Marié le 29/04/1969 à Nouméa (98), avec KARTOSANDIKROMO |

| |
|-------------------------------------|
| 159. RATINAUD Marie Camille, |
|-------------------------------------|

Etat des personnes étant Nées où Mariées où décédées où concessionnaires
dans la commune de Nouméa

| | |
|---|---|
| <p>Fille de RATINEAU Edouard, Négociant Né le 16/09/1866 à Limoges (87). Décédé le 04/10/1928 à Hienghène (98). et de POURET Madeleine Née le 20/07/1873 à Limoges (87). Décédée le 24/05/1959 à Thio (98). Elle est née le 27/09/1898 à Limoges (87). Décédée le 17/10/1987 à Nouméa (98).</p> |  |
| <p>Mariée le 10/07/1934 à Hienghène (98), avec BOULET Maurice Ernest Prosper Il naît à Chaligny (54) le 08/06/1894. Décédé le 29/05/1946 à Thio (98).</p> | |
| <p>5 enfants sont nés de cette union :</p> | |
| <p>o BOULET Jean Né en 1935. Décédé en 1984.</p> | |
| <p>o BOULET Louis Marie Martial Né le 16/06/1936 à Thio (98). Uni avec NAUDET Anita Suzanne. Décédé le 29/07/2011 à Toulouse (31).</p> | |
| <p>o BOULET Marie Thérèse Anne Madeleine Née le 01/09/1937 à Thio (98). Mariée le 02/05/1959 à Thio (98) avec BULL Daniel Henri Gérauld. Décédée le 25/02/2008 à Thio (98).</p> | |
| <p>o BOULET Marcel Né en 1939.</p> | |
| <p>o BOULET François Né en 1942. Uni avec .</p> | |

5 Enfants

- BOULET Jean (° 1935 + 1984)
- BOULET Louis Marie Martial (° 1936 + 2011)
- BOULET Marie Thérèse Anne Madeleine (° 1937 + 2008)
- BOULET Marcel (° 1939)
- BOULET François (° 1942)

2 Petits-enfants

- BOULET Bernard (° 1966)
- BOULET Françoise (° 1968)

160. **RATZEL** Jeanne Rose Joséphine,

Fille de **RATZEL** Nicolas - 161 -
Né le 06/02/1875 à Sermersheim (67).
Décédé le 26/03/1964 à Pau (64).
et de **SPAHR** Frédérique Hélène
Née le 12/01/1885 à Nouméa (98).
Elle naît le 14/05/1904 à Nouméa (98).
Décédée le 01/09/1988 à Paris 15° (75).

Etat des personnes étant Nées où Mariées où décédées où concessionnaires
dans la commune de Nouméa

Mariée le 26/06/1976 à Paris 15° (75), avec **AUGIAS** Marcel Batptistin
Il naît à Hyères (83) le 31/10/1900.
Décédé à Nepoui (98).

161. **RATZEL** Nicolas,

Il naît à Sermersheim (67) le 06/02/1875.
Décédé le 26/03/1964 à Pau (64).

Marié le 08/08/1903 à Nouméa (98), avec **SPAHR** Frédérique Hélène
Elle voit le jour à Nouméa (98) le 12/01/1885.

2 enfants sont nés de cette union :

o **RATZEL** Jeanne Rose Joséphine - 160 -

o **RATZEL** Nicolas - 162 -

2 Enfants

- **RATZEL** Jeanne Rose Joséphine - 160 - (° 1904 + 1988)
- **RATZEL** Nicolas - 162 - (° 1913 + 2015)

162. **RATZEL** Nicolas,

Fils de **RATZEL** Nicolas - 161 -
Né le 06/02/1875 à Sermersheim (67).
Décédé le 26/03/1964 à Pau (64).

et de **SPAHR** Frédérique Hélène
Née le 12/01/1885 à Nouméa (98).

Il naît à Nouméa (98) le 20/09/1913.
Décédé le 29/06/2015 à Camberra (Australie).

163. **RAULT** Auguste Etienne ¹,

Il naît le 08/04/1854 à Ouezy (14).
Décédé le 22/05/1878 à Ile Nou (98).
Professions : Sans.

¹ Note Générale : Condamné au bagne de Nouvelle Calédonie en 1874 - Embarqué sur "La Garonne" le 11 décembre 1874 et arrivé à Nouméa le 12 mars 1875 - Matricule n° 7021

164. **RAUZY** Marie Rosalie,

Elle est née à Romans-sur-Isère (26) le 08/01/1866.
Décédée le 01/01/1909 à Nouméa (98).

Mariée le 30/03/1895 à Nouméa (98), avec **BASTIEN** Jean Baptiste
Il voit le jour à Lyon (69) le 29/05/1843.
Décédé le 10/09/1922 à Nouméa (98).
Professions : Entrepreneur en Menuiserie.

3 enfants sont nés de cette union :

o **BASTIEN** Noel Julien

Né le 08/12/1895 à Nouméa (98).

Marié le 15/10/1921 à Nouméa (98) avec **VERNISSEAU** Lisa Louise.

Marié le 15/10/1921 à Nouméa (98) avec **VERNISSEAU** Louise Lisa.

Décédé le 12/09/1971 à Nouméa (98).

Etat des personnes étant Nées où Mariées où décédées où concessionnaires
dans la commune de Nouméa

| |
|--|
| o BASTIEN Alexandre Louis Né le 14/06/1899 à Nouméa (98). |
| o BASTIEN Alice Antoinette Née le 14/05/1901 à Nouméa (98). Unie avec BOUYER Edouard Léon. |

| |
|--|
| 3 Enfants |
| - BASTIEN Noel Julien (° 1895 + 1971) - BASTIEN Alexandre Louis (° 1899) - BASTIEN Alice Antoinette (° 1901) |
| 2 Petits-enfants |
| - BASTIEN Marcelle Marie Paule |
| - BOUYER Robert Edouard Felix |

| |
|---|
| 165. RAUZY ; VOAILLOY Joseph Dit Touillon ¹ , Il naît aux Cabannes (09) en 1841. Décédé le 27/04/1899 à Ile Nou (98). Professions : Journalier. |
| ¹ <i>Note Générale : Condamné au Bagne de Nelle Calédonie en 1874 - Embarqué sur le "Calvados le 2 septembre 1874 Arrivé le 18 janvier 1875 - Matricule n° 6655 / 3864</i> |

| |
|---|
| 166. RAVAIT Joseph Dit Coche ¹ , Il est né le 05/05/1822 à Vertrieu (38). Décédé le 12/09/1874 à Ile Nou (98). Professions : Cultivateur. |
| ¹ <i>Note Générale : Condamné au bagne de Nouvelle Calédonie en 1873 - Embarqué le 30 septembre 1873 sur le "VAR" qui arrive à Nouméa le 31 janvier 1874 - Matricule n° 5919</i> |

| |
|--|
| 167. RAVARIT François ¹ , Il naît le 11/06/1831 à Saint-Jean-d'Angély (17). Décédé le 10/03/1891 à Ducos (98). Professions : Cantonier. |
| ¹ <i>Note Générale : Condamné au bagne en Nouvelle Calédonie en 1871 - Embarqué sur la Garonne le 3 aout 1873 et arrivée à Nouméa le 18 décembre 1873 Cote FR ANOM COL H 539 Matricule n° 5261 / 3239</i> |

| |
|--|
| 168. RAVEL Alice Désirée, Fille de RAVEL Michel, Cultivateur Né le 01/05/1849 à Châtel-Guyon (63). Décédé le 13/11/1890 à La Foa (98). et de MÔME Antoinette Céline, Sans Née le 09/05/1862 à Lyon (69). Elle voit le jour à La Foa (98) le 11/07/1885. |
| Mariée le 06/08/1900 à Nouméa (98), avec CHEVALIER François Louis |

Etat des personnes étant Nées où Mariées où décédées où concessionnaires
dans la commune de Nouméa

| |
|--|
| Il est né le 26/08/1856 à Toulouse (31). Professions : Coiffeur. |
| Mariée le 02/02/1910, avec PIQUEMAL Jean Alexis Il est né en 1880. |

| |
|---|
| 169. RAVET Claude ¹ , |
| Il naît le 21/12/1833 à Simandre (71). Décédé le 25/06/1903 à Ile Nou (98). Professions : Sabotier. |
| ¹ Note Générale : condamné au bagne en Nouvelle Calédonie en 1868 - Embarqué le 1 juin 1870 sur le "Néréide" - Matricule 2921 / 2955 |

| |
|--|
| 170. RAVET Claude Antoine, |
| Il est né le 23/04/1819 à Lyon (69). Décédé le 31/10/1897 à Nouméa (98). |
| Uni avec HENRI Marie Victorine Elle voit le jour le 25/08/1825 à Oyonnax (01). Décédée le 25/05/1893 à Nouméa (98). |
| 1 enfant est né de cette union : |
| o RAVET Clotilde Clélie - 171 - |

| |
|---|
| Enfant |
| - RAVET Clotilde Clélie - 171 - (° 1851 + 1879) |
| 3 Petits-enfants |
| - RAINAL Antoine Victor - 107 - (° 1872 + 1936) - RAINAL Victorine Alphonsine - 115 - (° 1875 + 1875) - RAINAL Marie Antoinette - 112 - (° 1879 + 1879) |
| 2 Arrières-petits-enfants |
| - RAINAL Joseph Denis Antoine Marie - 110 - (° 1898 + 1932) - RAINAL Tony Louis Victor - 114 - (° 1904 + 1987) |

| |
|---|
| 171. RAVET Clotilde Clélie, |
| Fille de RAVET Claude Antoine - 170 - Né le 23/04/1819 à Lyon (69). Décédé le 31/10/1897 à Nouméa (98). et de HENRI Marie Victorine Née le 25/08/1825 à Oyonnax (01). Décédée le 25/05/1893 à Nouméa (98). Elle voit le jour le 15/01/1851 à Lyon (69). Décédée le 21/05/1879 à Nouméa (98). |
| Mariée le 19/03/1866 à Paris (75), avec RAINAL Léon Joseph Adolphe - 111 - Il naît à Paris (75) le 20/11/1842. Décédé le 21/05/1928 à Nouméa (98). |

Etat des personnes étant Nées où Mariées où décédées où concessionnaires
dans la commune de Nouméa

| |
|---------------------------------------|
| 3 enfants sont nés de cette union : |
| o RAINAL Antoine Victor - 107 - |
| o RAINAL Victorine Alphonsine - 115 - |
| o RAINAL Marie Antoinette - 112 - |

3 Enfants

- RAINAL Antoine Victor - 107 - (° 1872 + 1936)
- RAINAL Victorine Alphonsine - 115 - (° 1875 + 1875)
- RAINAL Marie Antoinette - 112 - (° 1879 + 1879)

2 Petits-enfants

- RAINAL Joseph Denis Antoine Marie - 110 - (° 1898 + 1932)
- RAINAL Tony Louis Victor - 114 - (° 1904 + 1987)

172. **RAVEY** Charles Auguste ¹,

Il voit le jour le 24/03/1838 à Blussans (25).
Décédé le 28/02/1897 à Ile Nou (98).
Professions : Cultivateur.

¹ *Note Générale : condamné le 12 janvier 1876 par la cour d'assises de Besançon aux travaux forcés à perpétuité pour meurtre - Cote FR ANOM COL H 539 Matricule n° 8364*

173. **RAYANT** Félix Adolphe Dit Lya ¹,

Il est né le 18/07/1835 à Ay (51).
Décédé le 01/03/1899 à Ile Nou (98).
Professions : Terrassier.

¹ *Note Générale : Condamné au bagne en Nouvelle Calédonie en 1871 - Embarqué sur la Garonne le 3 aout 1873 et arrivée à Nouméa le 18 décembre 1873 - Cote FR ANOM COL H 539 Matricule n° 5268 / 2463 / 12687*

174. **RAYMOND** Jules Henri ¹,

Il naît à Chartres (28) en 1855.
Décédé le 20/12/1922 à Ducos (98818).
Professions : Maçon.

¹ *Note Générale : Comdamné au travaux forcés de Nouvelle Calédonie en 1873 - Embarqué sur la "Loire" le 6 mai 1874 et arrivé à Nouméa le 16 Octobre 1874 - Matricule n° 6416 / 3248
Réhabilité le 12 janvier 1914*

175. **RAYMOND** Michel ¹,

Il voit le jour en 1844 à Cagliano (Italie).
Décédé le 10/01/1882 à Ile Nou (98).
Professions : Sans.

¹ *Note Générale : Condamné au bagne de Nouvelle Calédonie en 1873 - Embarqué le 30 septembre 1873 sur le "VAR" qui arrive à Nouméa le 31 janvier 1874 - Matricule n° 5985*

Etat des personnes étant Nées où Mariées où décédées où concessionnaires
dans la commune de Nouméa

176. **RAYMOND** Régis¹,

Il voit le jour en 1830 à Carouge (Genèvre).

Décédé le 07/02/1887 à Ducos (98).

Professions : Ecuyer.

¹ Note Générale : condamné au bagne de Nouvelle Calédonie en 1867 Cote FR ANOM COL H 222 Matricule n° 1824 / 378 / 146

177. **RAYMOND ; REYMOND** Jean Jacques¹,

Il naît à Boulc (26) le 22/07/1820.

Décédé le 01/12/1901 à Ducos (98).

Professions : Propriétaire.

Marié le 28/04/1844 à Boulc (26), avec **MIRAILLET** Marie Madeleine

Elle voit le jour à Boulc (26) le 01/11/1817.

Décédée le 04/04/1888 à Nouméa (98).

¹ Note Générale : condamné au bagne de Nouvelle Calédonie en 1879 Cote FR ANOM COL H 539 Matricule n°

178. **RAYNAL** Antoine François Dit Le Rat¹,

Il naît le 15/06/1827 à Montels (09).

Décédé le 04/07/1878 à Ile Nou (98).

Professions : Vigneron.

¹ Note Générale : Condamné en 1866 - Bagne en Nouvelle Calédonie Matricule 567 - FR ANOM COL H396

179. **RAYNAL** Pierre Dit Victor¹,

Il naît à Saint-Flour (63) le 03/02/1831.

Décédé le 19/12/1883 à Ile Nou (98).

Professions : Tisserand.

¹ Note Générale : condamné au bagne de Nouvelle Calédonie en 1866 Cote FR ANOM COL H 396 Matricule n° 941

180. **RAYNAUD** Amélia Marie-Thérèse,

Elle naît à Owens (victoria) le 29/07/1859.

Décédée le 19/06/1946 à Vanuatu (Nelle Hébr).

Mariée le 03/09/1875 à Nouméa (98), avec **BERNIER** Alphonse

Il voit le jour le 15/12/1850 à Saint-Denis (974).

Décédé le 25/05/1891 à Nouméa (98).

Professions : Colon.

6 enfants sont nés de cette union :

o **BERNIER** Alphonse Frédéric

Né le 10/09/1876 à Canala (98).

Uni avec **BARNIER** Hélène.

Décédé le 30/12/1946 à Avignon (84).

o **BERNIER** Amélie Thérèse Caroline Aglaée

Née le 04/07/1878 à Nouméa (98).

Mariée le 31/01/1895 à Nouméa (98) avec **MY MAROT** Emile Dit MY.

Etat des personnes étant Nées où Mariées où décédées où concessionnaires
dans la commune de Nouméa

| |
|--|
| Décédée en 1974 à Nouméa (98). |
| o BERNIER Caroline Thérèse <u>Marguerite</u> Née le 20/08/1880 à Canala (98). Mariée le 13/09/1900 à Pam (98) avec BASSET Pierre Antoine Georges. |
| o BERNIER Jeanne Valentine Née le 02/12/1881 à Nouméa (98). Mariée le 05/05/1903 à Dumbéa (98) avec RUSS Alfred Sydney. Décédée le 02/07/1957 à Nouméa (98). |
| o BERNIER Alphonse Claude Né le 11/07/1883 à Nouméa (98). Décédé le 02/04/1923. |
| o BERNIER Camille Richard Né le 21/11/1885 à Nouméa (98). Marié le 26/02/1910 à Port vila Vanuatou avec ROY Henriette Dite Elisa - 867 -. Décédé le 10/12/1954 à Nouméa (98). |
| Mariée le 31/03/1906 à Dumbéa (98), avec GIRAUD Jules Stanislas Il est né le 07/01/1857 à Corbeil-Essonnes (91). Décédé le 28/09/1915 à Port vila Vanuatu. Professions : Géomètre. |

6 Enfants

- BERNIER Alphonse Frédéric (° 1876 + 1946)
- BERNIER Amélie Thérèse Caroline Aglaée (° 1878 + 1974)
- BERNIER Caroline Thérèse Marguerite (° 1880)
- BERNIER Jeanne Valentine (° 1881 + 1957)
- BERNIER Alphonse Claude (° 1883 + 1923)
- BERNIER Camille Richard (° 1885 + 1954)

8 Petits-enfants

- MAROT Amélia Marie-Thérèse Dite Lia (° 1896 + 1987)
- MAROT Frédéric Emile Dit Frédé (° 1898 + 1997)
- MAROT Jean-Alphonse (° 1900 + 1994)
- MAROT Richard Claude (° 1903 + 1925)
- RUSS Ethel Thérèse - 905 - (° 1906 + 1999)
- RUSS Madeleine Dite Maddy - 908 - (° 1914 + 2005)
- BERNIER René (° 1911 + 1995)
- BERNIER Lucien Jean Claude (° 1913)

Arrière-petit-enfant

- BERNIER Richard Claude (° 1933)

181. **RAYNAUD** Antoine¹,

Il voit le jour le 25/02/1819 à Vertolaye (63).

Décédé le 08/07/1891 à Ducos (98).

Professions : Perruquier.

¹ Note Générale : Condamné au Bagne de Nouvelle Calédonie en 1872 - Embarqué le 21 janvierr 1873 sur le "Rhin" arrivée le 23 avril 1873 Matricule 4543 / 3546

182. **RAYNAUD** Jean¹,

Il est né à Génébrières (82) le 15/07/1832.

Etat des personnes étant Nées où Mariées où décédées où concessionnaires
dans la commune de Nouméa

Décédé le 13/12/1911 à Ducos (98).
Professions : Jardinier.
¹ Note Générale : condamné le 17 février 1887 par la cour de Chambon à 4 mois de prison et a la régégation pour vols - Cote FR ANOM COL H 1157 Matricule n° 534

183. **RAYNAUD Pierre** ¹,
Il voit le jour à Saint-Étienne (42) le 18/12/1848.
Décédé le 28/04/1884 à Ile Nou (98).
Professions : Veloutier.
¹ Note Générale : condamné le 17 décembre 1875 par la cour d'assises séant à Montbrison à 10 ans de travaux forcés pour vol - Cote FR ANOM COL H 396 Matricule n° 8227

184. **REALE Angelo**,
Il voit le jour en 1920.



Marié le 17/04/1943 à Nouméa (98), avec **ABDELKADER BEN CHERFIA Julie**
Elle voit le jour le 01/02/1926.
Décédée le 12/09/1993 à Amérique.

185. **REBOILLAT Léonor** ¹,
Décédé le 01/02/1937 à Nouméa (98).
¹ Note Générale : condamné au bagne de Nouvelle Calédonie en 1876 Cote FR ANOM COL H 1443 Matricule n°

186. **REBOUL Auguste Léon**,
Il est né à Paris (75) le 19/01/1859.
Décédé le 27/04/1894 à Cotonou (Damohey).
Marié le 15/02/1890 à Nouméa (98), avec **LACABANNE Augustine Hélène Joséphine**
Elle est née le 30/05/1872 à Nouméa (98).
Décédée le 25/02/1932 à Nouméa (98).

187. **REBOUL Fernand Georges Alexandre**,
Fils de **REBOUL Hippolite Louis**
et de **DUMONT Blanche Catherine**
Il naît le 04/12/1898 à Kouaoua (98).
Marié le 22/09/1921 à Nouméa (98), avec **COSNIER Renée Gabrielle Ida**
Elle voit le jour le 28/06/1901 à Nouméa (98).
Décédée le 14/04/1976 à Toulon (83).

Etat des personnes étant Nées où Mariées où décédées où concessionnaires
dans la commune de Nouméa

| |
|--|
| 188. REBOUR Antoinette Eugénie, Elle naît le 30/08/1891 à Paris 01° (75). Décédée en 1986. |
| Mariée le 28/08/1909 à Nouméa (98), avec MOURIN Louis Charles Emile Il voit le jour le 30/06/1886 à Nouméa (98). Décédé le 23/08/1955 à Sydney - Australie. |
| 2 enfants sont nés de cette union : |
| o MOURIN Roger Né le 25/10/1910 à Nouméa (98), Auteuil. |
| o MOURIN Marie Paule Dite Paulette Née le 02/05/1912. Unie avec BRACCO Vittorio. Décédée en 1996. |

2 Enfants

- MOURIN Roger (° 1910)
- MOURIN Marie Paule Dite Paulette (° 1912 + 1996)

| |
|---|
| 189. REBOURS Roch Anicet ¹ , Il est né à Serignan (84) le 04/05/1824. Décédé le 31/01/1898 à Ducos (98). Professions : Maçon. |
| ¹ Note Générale : Condamné au bagne de Nouvelle Calédonie en 1871 - Embarqué sur le navire la "Loire" le 19 avril 1873 qui est arrivé le 14 juillet 1873 Matricule 4721 / 7568 |

| |
|--|
| 190. RÊCHE Jean ¹ , Il naît le 27/02/1840 à Saint-Flour (15). Décédé le 26/12/1895 à Ile Nou (98). Professions : Peintre. |
| ¹ Note Générale : condamné au bagne en Nouvelle Calédonie en 1870 - Embarqué le 1 juin 1870 sur le "Néréide" - Matricule 30558 / 9196 |

| |
|---|
| 191. RECORDIER Joseph Pascal ¹ , Il naît le 08/04/1848 à Carpentras (84). Décédé le 16/04/1890 à Ile Nou (98). Professions : Cultivateur. |
| ¹ Note Générale : Condamné aus travaux forcés en Nouvelle Calédonie en 1876 - Matricule 8512 Guillotiné le 16 avril 1890 - Voir (Justice est faite) Page 201 |

| |
|---|
| 192. REDON Jean Louis ¹ , Fils de REDON Jean Antoine et de LACOMBE Julie Il naît en 1852 . Professions : Tailleur de pierres. |
| Marié le 10/12/1906 à Nouméa (98), avec LANDEN Marie Catherine |

Etat des personnes étant Nées où Mariées où décédées où concessionnaires
dans la commune de Nouméa

| |
|---|
| Elle voit le jour le 28/04/1863 à Busigny (59). Professions : Fille soumise. Décédée le 12/02/1917 à Nouméa (98). |
| ¹ Note Générale : condamné au bagne de Nouvelle Calédonie en 1887 Cote FR ANOM COL H 1157 Matricule n° |

| |
|---|
| 193. REDON Odilon ¹ , |
| Il est né à Castres (81) le 13/04/1845. Décédé le 12/01/1938 à Nouméa (98). Professions : Jardinier. |
| Uni avec OTHUS Elise Marie Elle est née à Nouméa (98) le 30/04/1882. |
| ¹ Note Générale : condamné le 14 février 1884 à 5 ans de travaux forcés pour vols - Embarqué le 6 juin 1884 sur le "Navarin" Cote FR ANOM COL H 222 Matricule n° |

| |
|--|
| 194. REDU Emilien François Louis ¹ , |
| Il naît le 23/11/1846 à Avranches (50). Décédé le 29/11/1884 à Nouméa (98). Professions : Cordonnier. |
| ¹ Note Générale : condamné au bagne de Nouvelle Calédonie en 1866 Cote FR ANOM COL H 396 Matricule n° 992 / 644 |

| |
|--|
| 195. REFAY Alphonsine Marie Elisabeth, |
| Fille de REFAY Marie Décédée en 02/1878 à Yaté (98). Elle est née à Yaté (98) en 1870. |
| Mariée le 30/03/1889 à Nouméa (98), avec COURTOT Jules Philibert Il naît à Lons-le-Saunier (39) le 09/03/1862. Décédé le 16/04/1907 à Nouméa (98). |
| 1 enfant est né de cette union : |
| o COURTOT Edouard Jules Felix Né le 10/06/1890 à Nouméa (98). Marié le 07/12/1921 à Nouméa (98) avec GRANGE Marguerite Jeanne Honorine. Décédé le 27/05/1953 à Nouméa (98). |

| |
|--|
| Enfant |
| - COURTOT Edouard Jules Felix (° 1890 + 1953) |

| |
|---------------------------------------|
| 196. REFAY Germaine Ernestine, |
|---------------------------------------|

Etat des personnes étant Nées où Mariées où décédées où concessionnaires
dans la commune de Nouméa

| | |
|---|---|
| <p>Elle naît le 02/04/1897 à Nouméa (98).</p> |  |
| <p>Mariée le 27/04/1912 à Dumbéa (98), avec PAPAVOINE Edmond Edouard Il voit le jour le 20/06/1887 à Ouégoa (98). Décédé le 03/08/1960 à Nouméa (98). Professions : Taximan.</p> | |
| <p>Mariée le 14/01/1933 à Nouméa (98), avec VINCENT Victor René Il voit le jour le 05/08/1885 à La Foa (98). Décédé le 08/11/1956 à Nouméa (98).</p> | |

| | |
|--|--|
| | |
| <p>197. REFFLE Jean ¹,</p> | |
| <p>Il voit le jour le 18/12/1820 à Saint-André-de-Feste (11). Décédé le 04/02/1869 à Ile Nou (98818). Professions : Cultivateur.</p> | |
| <p>¹ Note Générale : condamné au bagne de Nouvelle Calédonie en 1863 Cote FR ANOM COL H 338 Matricule n° 284</p> | |

| | |
|--|--|
| | |
| <p>198. REGALLET Zacharie Arsène ¹,</p> | |
| <p>Il voit le jour à Bonvillaret (73) en 1839. Décédé le 01/04/1895 à Ile Nou (98). Professions : Journalier.</p> | |
| <p>¹ Note Générale : Condamné au bagne de Nouvelle Calédonie en 1874 - Embarqué sur "La Garonne" le 11 décembre 1874 et arrivé à Nouméa le 12 mars 1875 - Matricule n° 7102</p> | |

| | |
|--|--|
| | |
| <p>199. RÉGENT Louis Edouard ¹,</p> | |
| <p>Décédé le 03/08/1935 à Nouméa (98).</p> | |
| <p>¹ Note Générale : condamné au bagne de Nouvelle Calédonie en 1884 Cote FR ANOM COL H 1443 Matricule n°</p> | |

| | |
|---|--|
| | |
| <p>200. RÉGERAT Henri ¹,</p> | |
| <p>Il naît à Montvicq (03) le 20/12/1838. Décédé le 13/01/1868 à Ile Nou (98). Professions : Mineur.</p> | |
| <p>¹ Note Générale : Condamné en 1866 - Bagne en Nouvelle Calédonie Matricule 597 - FR ANOM COL H338</p> | |

| | |
|---|--|
| | |
| <p>201. REGNARD Alexandre Abel Célestin Dit RENARD ¹,</p> | |
| <p>Il est né le 06/09/1845 à Sandillon (45).</p> | |

Etat des personnes étant Nées où Mariées où décédées où concessionnaires
dans la commune de Nouméa

| |
|--|
| Décédé le 15/07/1918 à Ile Nou (98). Professions : Vigneron. |
| Marié le 06/02/1872 à Bou (45), avec RINGLET Hermance Pascaline Elle voit le jour le 05/04/1849 à Bou (45). |
| 3 enfants sont nés de cette union : |
| o REGNARD ; RENARD Léon Armand - 202 - |
| o REGNARD ; RENARD Séraphin Clément Germain - 203 - |
| o REGNARD ; RENARD Louis Victor Né le 14/12/1877 à Bou (45). Décédé le 27/03/1878 à Bou (45). |
| ¹ <i>Note Générale : condamné au bagne de Nouvelle Calédonie en 1875 Cote FR ANOM COL H 1402 Matricule n° 7920 / 12220 Embarqué sur le Néréide en décembre 1875 Le Lot n°24 de la Section La Foa "Thia Urbain" d'une superficie de 12a50 est attribué à Regnard Alexandre Célestin - Matricule 7920 - et mis en Concession le 12/6/1889 et a titre définitif Dépossédé Le Lot n°22 de la Section La Foa "Thia Rural" d'une superficie de 8ha 09 est attribué à Regnard / Renard Alexandre - Matricule 7920 - et mis en Concession le 12/6/1889 et a titre définitif</i> |

3 Enfants

- REGNARD ; RENARD Léon Armand - 202 - (° 1873 + 1935)
- REGNARD ; RENARD Séraphin Clément Germain - 203 - (° 1874 + 1931)
- REGNARD ; RENARD Louis Victor (° 1877 + 1878)

9 Petits-enfants

- RENARD Angèle Adèle - 238 - (° 1900 + 1990)
- RENARD Léon Louis - 246 - (° 1902 + 1969)
- RENARD Alexandre Marie (° 1904 + 1904)
- RENARD Louise Rachel Clémence - 248 - (° 1905 + 1987)
- RENARD Pauline Armande - 249 - (° 1908)
- RENARD Jules Paul Dit Julot - 244 - (° 1910 + 2012)
- RENARD Alice Henriette Dite Lili (° 1913 + 1990)
- RENARD Raphael Joseph - 251 - (° 1918)

- REGNARD ; RENARD Marcelle

8 Arrières-petits-enfants

- LÉONARD Joséphine Mathilde Renée (° 1919)
- LÉONARD Sylvain Hippolyte Marcel (° 1921)
- LÉONARD Noel Edouard (° 1922 + 1992)
- LÉONARD Juliette Albertine Louise (° 1927 + 2004)
- LÉONARD Marguerite Marie (° 1928)

- RENARD Christiane - 239 - (° 1920 + 2013)
- LELONG Armande (° 1926)
- LELONG Albert yvesz Léon

202. **REGNARD ; RENARD** Léon Armand,

Fils de **REGNARD** Alexandre Abel Célestin Dit RENARD - 201 -, Vigneron
Né le 06/09/1845 à Sandillon (45).
Décédé le 15/07/1918 à Ile Nou (98).
et de **RINGLET** Hermance Pascaline
Née le 05/04/1849 à Bou (45).

Etat des personnes étant Nées où Mariées où décédées où concessionnaires
dans la commune de Nouméa

| |
|--|
| Il naît le 17/09/1873 à Bou (45). Décédé le 03/12/1935 à Nouméa (98). |
| Marié le 26/01/1901 à La Foa (98), avec ROUSSEL Alice Julie Dite Albertine Elle est née à La Foa (98) le 15/11/1883. Décédée le 14/02/1973. |
| 8 enfants sont nés de cette union : |
| o RENARD Angèle Adèle - 238 - |
| o RENARD Léon Louis - 246 - |
| o RENARD Alexandre Marie Né le 21/04/1904 à La Foa (98). Décédé le 03/05/1904 à La Foa (98). |
| o RENARD Louise Rachel Clémence - 248 - |
| o RENARD Pauline Armande - 249 - |
| o RENARD Jules Paul Dit Julot - 244 - |
| o RENARD Alice Henriette Dite Lili Née le 30/11/1913 à La Foa (98). Unie avec RAVINAL Laurent. Mariée le 06/08/1953 à La Foa (98) avec DENIS Emile Elie Dit Milo. Décédée le 01/08/1990 à Moindou (98). |
| o RENARD Raphael Joseph - 251 - |

8 Enfants

- RENARD Angèle Adèle - 238 - (° 1900 + 1990)
- RENARD Léon Louis - 246 - (° 1902 + 1969)
- RENARD Alexandre Marie (° 1904 + 1904)
- RENARD Louise Rachel Clémence - 248 - (° 1905 + 1987)
- RENARD Pauline Armande - 249 - (° 1908)
- RENARD Jules Paul Dit Julot - 244 - (° 1910 + 2012)
- RENARD Alice Henriette Dite Lili (° 1913 + 1990)
- RENARD Raphael Joseph - 251 - (° 1918)

8 Petits-enfants

- LÉONARD Joséphine Mathilde Renée (° 1919)
- LÉONARD Sylvain Hippolyte Marcel (° 1921)
- LÉONARD Noel Edouard (° 1922 + 1992)
- LÉONARD Juliette Albertine Louise (° 1927 + 2004)
- LÉONARD Marguerite Marie (° 1928)

- RENARD Christiane - 239 - (° 1920 + 2013)
- LELONG Armande (° 1926)
- LELONG Albert yvesz Léon

2 Arrières-petits-enfants

- BEUCHER Francis Victor
- BEUCHER Yves René

203. **REGNARD ; RENARD** Séraphin Clément Germain,

Fils de **REGNARD** Alexandre Abel Célestin Dit RENARD - 201 -, Vigneron
Né le 06/09/1845 à Sandillon (45).
Décédé le 15/07/1918 à Ile Nou (98).
et de **RINGLET** Hermance Pascaline

Etat des personnes étant Nées où Mariées où décédées où concessionnaires
dans la commune de Nouméa

| |
|---|
| Née le 05/04/1849 à Bou (45). Il voit le jour à Bou (45) le 14/10/1874. Décédé le 30/05/1931 à Nouméa (98). |
| Marié le 26/11/1910 à Nouméa (98), avec CHAMPALOUX Clothilde |
| 1 enfant est né de cette union : |
| o REGNARD ; RENARD Marcelle |

Enfant

- REGNARD ; RENARD Marcelle

204. **REGNAULT** Louis Joseph ¹,

Il voit le jour à Épernay (51) le 31/12/1820.
Décédé le 03/03/1879 à Ile Nou (98).
Professions : Cordonnier.

¹ Note Générale : Condamné en 1867 - Bagne en Nouvelle Calédonie Matricules 1297 - 1140 - FR ANOM COL H396

205. **REGOUBY** Jean ¹,

Il est né à Dercé (86) le 11/02/1816.
Décédé le 20/07/1875 à Ile Nou (98).
Professions : Cultivateur.

¹ Note Générale : Condamné au Bagne de Nelle Calédonie en 1874 - Embarqué sur le "Calvados le 2 septembre 1874 Arrivé le 18 janvier 1875 - Matricule n° 6665

206. **REGRENY** Francois Xavier,

Il naît à Ars-en-Ré (17) le 12/12/1838.
Décédé le 06/10/1920 à Ars-en-Ré (17).
Professions : Surveillant militaire de 1ere classe.

Marié le 02/07/1881 à Nouméa (98), avec **PATRY** Maria Perrine
Elle est née le 14/01/1862 à Brest (29).
Décédée le 11/03/1905 à Ars-en-Ré (17).

207. **REICHENBACH** Amilie Lucie Marguerite,

Fille de **REICHENBACH** Samuel Hermann - 211 -
Né le 29/06/1855 à Hohenemes (Autriche).
Décédé le 17/05/1906 à Nouméa (98).
et de **STILLING** Elisabeth Nelly
Née le 09/10/1860 à Melbourne (Australie).
Décédée le 25/07/1949 à Sydney - Australie.
Elle voit le jour à Nouméa (98) le 23/06/1891.

208. **REICHENBACH** Erman Charles,

Fils de **REICHENBACH** Samuel Hermann - 211 -
Né le 29/06/1855 à Hohenemes (Autriche).
Décédé le 17/05/1906 à Nouméa (98).

Etat des personnes étant Nées où Mariées où décédées où concessionnaires
dans la commune de Nouméa

et de **STILLING** Elisabeth Nelly
Née le 09/10/1860 à Melbourne (Australie).
Décédée le 25/07/1949 à Sydney - Australie.
Il voit le jour le 04/06/1885 à Nouméa (98).
Décédé le 19/02/1960 à Camden (Australie).

209. **REICHENBACH** Franck Léopold Frederick,

Fils de **REICHENBACH** Samuel Hermann - 211 -

Né le 29/06/1855 à Hohenemes (Autriche).

Décédé le 17/05/1906 à Nouméa (98).

et de **STILLING** Elisabeth Nelly

Née le 09/10/1860 à Melbourne (Australie).

Décédée le 25/07/1949 à Sydney - Australie.

Il est né le 20/07/1888 à Nouméa (98).

Décédé en 1944.

210. **REICHENBACH** Gabriel Selmar,

Fils de **REICHENBACH** Samuel Hermann - 211 -

Né le 29/06/1855 à Hohenemes (Autriche).

Décédé le 17/05/1906 à Nouméa (98).

et de **STILLING** Elisabeth Nelly

Née le 09/10/1860 à Melbourne (Australie).

Décédée le 25/07/1949 à Sydney - Australie.

Il est né le 04/02/1900 à Nouméa (98).

211. **REICHENBACH** Samuel Hermann,

Il naît à Hohenemes (Autriche) le 29/06/1855.

Décédé le 17/05/1906 à Nouméa (98).

Uni avec **STILLING** Elisabeth Nelly

Elle naît à Melbourne (Australie) le 09/10/1860.

Décédée le 25/07/1949 à Sydney - Australie.

5 enfants sont nés de cette union :

o **REICHENBACH** Erman Charles - 208 -

o **REICHENBACH** Sydney Victor - 212 -

o **REICHENBACH** Franck Léopold Frederick - 209 -

o **REICHENBACH** Amilie Lucie Marguerite - 207 -

o **REICHENBACH** Gabriel Selmar - 210 -

5 Enfants

- **REICHENBACH** Erman Charles - 208 - (° 1885 + 1960)

- **REICHENBACH** Sydney Victor - 212 - (° 1886 + 1966)

- **REICHENBACH** Franck Léopold Frederick - 209 - (° 1888 + 1944)

- **REICHENBACH** Amilie Lucie Marguerite - 207 - (° 1891)

- **REICHENBACH** Gabriel Selmar - 210 - (° 1900)

212. **REICHENBACH** Sydney Victor,

Fils de **REICHENBACH** Samuel Hermann - 211 -

Né le 29/06/1855 à Hohenemes (Autriche).

Décédé le 17/05/1906 à Nouméa (98).

Etat des personnes étant Nées où Mariées où décédées où concessionnaires
dans la commune de Nouméa

| |
|--|
| <p>et de STILLING Elisabeth Nelly Née le 09/10/1860 à Melbourne (Australie). Décédée le 25/07/1949 à Sydney - Australie. Il voit le jour à Nouméa (98) le 04/12/1886. Décédé le 28/08/1966 à Nouméa (98).</p> |
| <p>Marié le 18/04/1935 à Nouméa (98), avec PIZZORNO Jeanne Elle naît en 1890 .</p> |

| |
|---|
| <p>213. REID Waverley Alberta,</p> |
| <p>Fille de REID Henry Frederick Né le 30/09/1883 à Fitzroy (Australie). Décédé le 22/07/1937. et de HENDRY Elle est née à Nouméa (98) le 31/01/1918. Décédée le 09/05/1970 à Brisbane - Australie.</p> |

| |
|--|
| <p>214. REIGNIER François Hippolyte ¹,</p> |
| <p>Fils de REIGNIER Auguste Né en 1800. et de REIGNIER Elisabeth Il est né à Benney (54) le 23/09/1834. Décédé le 25/04/1903 à Nouméa (98).</p> |
| <p>¹ <i>Note Générale : Condamné le 1 avril 1886 à 4 mois de prison et à la relégation pour vol - Embarqué sur le "Ville de St Nazaire" le 15 novembre 1886 arrivé à l'iledes pins le 25 janvier 1887 Matricule 249 - FR ANOM COL H1158 Relevé de la relégation le 27/12/1899</i></p> |

| |
|--|
| <p>215. REIGNIER Valentine Gerogette Léa,</p> |
| <p>Fille de REIGNIER Pierre, Surveillant militaire Né le 15/02/1852 à Saint-Just (24). et de OBRIOT Veronique Née le 18/04/1854 à Rochefort (04). Décédée le 07/02/1883 à Nouméa (98), Ile Nou. Elle voit le jour à Rochefort (04) le 19/03/1873. Décédée le 05/01/1953 à Thio (98).</p> |
| <p>Mariée le 18/12/1890 à Nouméa (98), Ile Nou, avec VEILLON Jean-Marie Il est né à Saint-Sauvant (17) le 11/07/1865. Décédé le 22/06/1923 à Thio (98). Professions : Militaire.</p> |
| <p>7 enfants sont nés de cette union :</p> |
| <p>o VEILLON Jeanne Margueritte Alexandrine Née le 20/12/1891 à Nouméa (98). Décédée le 25/01/1893 à Nouméa (98).</p> |
| <p>o VEILLON Marguerite Cécile Jeanne Née le 22/11/1893 à Nouméa (98). Mariée le 29/07/1922 à Thio (98) avec ROLLAND Eugène Alphonse Vital - 603 -. Décédée le 15/08/1974 à Nouméa (98).</p> |
| <p>o VEILLON Louis Georges Jean Né le 03/08/1896 à Nouméa (98). Marié le 30/01/1937 à Thio (98) avec CHEVRIN Marguerite Jeanne. Décédé le 01/08/1969 à Brisbane - Australie.</p> |

Etat des personnes étant Nées où Mariées où décédées où concessionnaires
dans la commune de Nouméa

| |
|---|
| <p>o VEILLON Rose Paule Pierette Marie Née le 29/06/1901 à Thio (98). Mariée le 29/01/1925 à Thio (98) avec FOURNIER Joseph César Louis. Décédée le 04/09/1952 à Toulon (83).</p> |
| <p>o VEILLON Marie-Louise Née le 15/08/1903 à Thio (98). Mariée le 29/07/1922 à Thio (98) avec SOUBIELLE Francois. Décédée le 22/01/1991 à Nouméa (98).</p> |
| <p>o VEILLON Jean André Né le 03/06/1905 à Thio (98). Décédé le 29/10/1937 à Koné (98).</p> |
| <p>o VEILLON Georgette Valentine Née le 11/07/1907 à Thio (98). Unie avec FLOTAT Francois Camille. Décédée le 28/01/1999 à Nouméa (98).</p> |

7 Enfants

- VEILLON Jeanne Margueritte Alexandrine (° 1891 + 1893)
- VEILLON Marguerite Cécile Jeanne (° 1893 + 1974)
- VEILLON Louis Georges Jean (° 1896 + 1969)
- VEILLON Rose Paule Pierette Marie (° 1901 + 1952)
- VEILLON Marie-Louise (° 1903 + 1991)
- VEILLON Jean André (° 1905 + 1937)
- VEILLON Georgette Valentine (° 1907 + 1999)

14 Petits-enfants

- ROLLAND Marie Louise
 - ROLLAND Simone
 - ROLLAND Jeanne
 - ROLLAND Jean (° 1923)
-
- VEILLON Jean Marie (° 1937)
 - VEILLON Cécilia (° 1938)
 - VEILLON Marie Joseph Louis (° 1941 + 1941)
 - VEILLON Marie Thérèse (° 1943)
 - VEILLON Bernadette (° 1948)
 - SOUBIELLE Joseph Georges
 - SOUBIELLE Françoise Jeanne
 - SOUBIELLE Michelle
 - FLOTAT Roger (° 1940)
 - FLOTAT Jean Claude (° 1942)

3 Arrières-petits-enfants

- SOUBIELLE Claude Prosper Louis François
-
- LERANDY Marie-Laure Jeanne Lucette
 - ROUMAGNE Rose-May

216. **REIN** Shun Xavier,

Fils de **REIN** Steeve Albert - 217 -
Né le 25/05/1974 à Nouméa (98).
et de **MALEJAC** Leyla MARIE
Née le 25/09/1980 à Nouméa (98).
Il voit le jour le 18/11/2006 à Nouméa (98).

Etat des personnes étant Nées où Mariées où décédées où concessionnaires
dans la commune de Nouméa

| |
|--|
| 217. REIN Steeve Albert, |
| Fils de REIN Achile ; JOSEPH Né le 16/05/1946 à Valmont (57). et de SURGET Kathy Louisette Andrée Née le 12/05/1955 à Nouméa (98). Il voit le jour le 25/05/1974 à Nouméa (98). |
| Marié le 14/08/2015 à Païta (98), avec MALEJAC Leyla MARIE Elle voit le jour le 25/09/1980 à Nouméa (98). |
| 2 enfants sont nés de cette union : |
| o REIN Shun Xavier - 216 - |
| o REIN Sven Louis Georges - 218 - |

2 Enfants

- REIN Shun Xavier - 216 - (° 2006)
- REIN Sven Louis Georges - 218 - (° 2010)

| |
|--|
| 218. REIN Sven Louis Georges, |
| Fils de REIN Steeve Albert - 217 - Né le 25/05/1974 à Nouméa (98). et de MALEJAC Leyla MARIE Née le 25/09/1980 à Nouméa (98). Il naît à Nouméa (98) le 12/06/2010. |

| |
|---|
| 219. REINHARD Alphonse ¹ , |
| Il est né le 10/07/1850 à Fellingring (68). Décédé le 10/08/1892 à Nouméa (98), Ducos. Professions : Ouvrier de fabrique. |
| Marié le 17/08/1883 à Bourail (98), avec ALLARD Maria Adolphine Elle est née le 19/01/1854 à Soissons (02). Professions : Domestique. |
| ¹ <i>Note Générale : Condamné le 11 octobre 1877 10 ans de travaux forcés et 20 ans de surveillance pour vols qualifiés et desertion - Embarqué le 20 février 1878 sur "Le Tage" Matricules 10103 - 5621 - FR ANOM COL H 540</i> |

| |
|--|
| 220. REMEUR Auguste Adrien, |
| Fils de REMEUR Constant Célestin - 223 -, Cordonnier Né le 27/05/1856 à Loudéac (22). Décédé le 07/03/1903 à Nouméa (98). et de BRÛLÉ Victorine Blanche Née le 27/09/1870 à Saint-Pierre-du-Regard (61). Il voit le jour le 13/02/1903 à Nouméa (98). |

| |
|--|
| 221. REMEUR Clémentine Eléonore, |
| Fille de REMEUR Constant Célestin - 223 -, Cordonnier Né le 27/05/1856 à Loudéac (22). |

Etat des personnes étant Nées où Mariées où décédées où concessionnaires
dans la commune de Nouméa

Décédé le 07/03/1903 à Nouméa (98).
et de **BRÛLÉ** Victorine Blanche
Née le 27/09/1870 à Saint-Pierre-du-Regard (61).
Elle est née le 17/07/1897 à Nouméa (98).

222. **REMEUR** Constance Blanche,
Fille de **REMEUR** Constant Célestin - 223 -, Cordonnier
Né le 27/05/1856 à Loudéac (22).
Décédé le 07/03/1903 à Nouméa (98).
et de **BRÛLÉ** Victorine Blanche
Née le 27/09/1870 à Saint-Pierre-du-Regard (61).
Elle voit le jour à Nouméa (98) le 22/10/1895.

223. **REMEUR** Constant Célestin ¹,
Il naît à Loudéac (22) le 27/05/1856.
Décédé le 07/03/1903 à Nouméa (98).
Professions : Cordonnier.
Marié le 14/02/1894 à Nouméa (98), avec **BRÛLÉ** Victorine Blanche
Elle naît le 27/09/1870 à Saint-Pierre-du-Regard (61).
4 enfants sont nés de cette union :
o **REMEUR** Marguerite Victoire - 224 -
o **REMEUR** Constance Blanche - 222 -
o **REMEUR** Clémentine Eléonore - 221 -
o **REMEUR** Auguste Adrien - 220 -
¹ Note Générale : condamné le 4 aout 1881 à 10 ans de travaux forcés pour vol qualifié - Embarqué sur le "Fontenoy" le 10 mai 1882
Cote FR ANOM COL H 223 Matricule n° 13338 / 7914

4 Enfants

- REMEUR Marguerite Victoire - 224 - (° 1894 + 1894)
- REMEUR Constance Blanche - 222 - (° 1895)
- REMEUR Clémentine Eléonore - 221 - (° 1897)
- REMEUR Auguste Adrien - 220 - (° 1903)

224. **REMEUR** Marguerite Victoire,
Fille de **REMEUR** Constant Célestin - 223 -, Cordonnier
Né le 27/05/1856 à Loudéac (22).
Décédé le 07/03/1903 à Nouméa (98).
et de **BRÛLÉ** Victorine Blanche
Née le 27/09/1870 à Saint-Pierre-du-Regard (61).
Elle voit le jour le 17/06/1894 à Nouméa (98).
Décédée le 18/07/1894 à Nouméa (98).

225. **REMIGIRAUD** Camille Félicie Laurentine,
Elle est née le 14/11/1877 à Rochefort (04).
Décédée le 04/07/1960 à Nouméa (98).
Mariée le 24/04/1895 à Bourail (98), avec **LAIGLE** René Joseph

Etat des personnes étant Nées où Mariées où décédées où concessionnaires
dans la commune de Nouméa

| |
|---|
| <p>Il voit le jour le 16/03/1870 à Rosiers (49). Décédé le 24/08/1917 à Nouméa (98). Professions : Surveillant Militaire.</p> |
| <p>1 enfant est né de cette union :</p> <ul style="list-style-type: none"> o LAIGLE Camille Gabriel Né le 15/06/1898 à Neuville-sur-Saône (69). Marié le 03/08/1925 à Nouméa (98) avec VILAMITJANA Berthe Marie. Marié le 01/03/1928 à Nouméa (98) avec MEUGNIER Denise Marie Madeleine Ernestine. Marié le 28/10/1938 à Nouméa (98) avec LONFROY Hélène Henriette. Décédé le 20/05/1951 à Nouméa (98). |

Enfant

- LAIGLE Camille Gabriel (° 1898 + 1951)

6 Petits-enfants

- LAIGLE Gabrielle Andrée (° 1920 + 1992)
- LAIGLE Marcelle Yvonne (° 1922 + 2012)
- LAIGLE André Marguerite (° 1924 + 2013)
- LAIGLE Guy (° 1925)
- LAIGLE Serge
- LAIGLE Norbert Léon Bernard (° 1928 + 1978)

7 Arrières-petits-enfants

- ROLLAND Anita
- ROLLAND Gérard Alexandre René - 608 -
- LAIGLE Pierre
- LAIGLE Michel
- LAIGLE Ghislain
- LAIGLE Philippe (° 1961)
- LAIGLE Jean Charles (° 1964)

| |
|--|
| <p>226. RÉMOND Auguste François ¹,</p> |
| <p>Il est né le 21/12/1820 à Villers-Saint-Paul (60). Décédé le 27/03/1881 à Ile Nou (98). Professions : Cordonnier.</p> |
| <p>¹ <i>Note Générale : condamné au baigne en Nouvelle Calédonie en 1868 - Embarqué le 1 juin 1870 sur le "Néréide" - Matricule 2954</i></p> |

| |
|--|
| <p>227. REMONDI Marie Victorine ¹,</p> |
| <p>Fille de REMONDI Clarisse Née en 1825. Elle naît le 27/12/1844 à Paris (75). Décédée après le 28/10/1921 à Nouméa (98).</p> |
| <p>Mariée le 29/10/1863 à Nouméa (98), avec VALLET Adolphe Salomon Il voit le jour à Rouge-Perriers (27) le 11/06/1834. Décédé le 17/02/1873 à Nouméa (98).</p> |
| <p>4 enfants sont nés de cette union :</p> |

Etat des personnes étant Nées où Mariées où décédées où concessionnaires
dans la commune de Nouméa

| |
|---|
| <p>o VALLET Henriette Marie Louise Née le 05/11/1864 à Nouméa (98). Mariée le 06/02/1886 à Nouméa (98) avec TURBÉ Jules Augustin. Décédée en 1886 à Nouméa (98).</p> |
| <p>o VALLET Adolphe Henri Désiré Dit Gerdolle Né le 20/06/1866 à Nouméa (98). Marié le 23/01/1892 à Nouméa (98) avec LACROIX Camille Francine Étienne.</p> |
| <p>o VALLET Léopold Marius Hyacinthe Victor Né le 28/07/1867 à Nouméa (98). Décédé le 28/12/1867 à Nouméa (98).</p> |
| <p>o VALLET Blanche Laetitia Née le 28/07/1869 à Nouméa (98). Décédée le 08/03/1870 à Nouméa (98).</p> |
| <p>Mariée le 21/08/1876 à Nouméa (98), avec GERDOLLE Fernand Il voit le jour à Saint-Ingbert Canton de Blicaste (Bavière) le 08/11/1842. Décédé le 03/02/1882 à Nouméa (98). Professions : Receveur de l'enregistrement et des domaines.</p> |
| <p>Mariée le 26/08/1886 à Nouméa (98), avec LEQUES Francois Alphonse Il voit le jour le 03/01/1835 à Ajaccio (2A). Décédé le 19/05/1913 à Nouméa (98). Professions : Conducteur des ponts & chaussées.</p> |
| <p>Mariée le 22/01/1895 à La Foa (98), avec PUECH Pierre Isaac Il voit le jour le 26/02/1840 à Mazamet (81). Décédé le 22/04/1904 à Nouméa (98). Professions : Commerçant.</p> |
| <p>¹ <i>Note Générale : Le gouverneur Guillain, premier des Gouverneurs militaire, prend ses fonctions le 2 juin 1862 et, soucieux de créer un peuplement Calédonien, prie le Ministre de la Marine et des Colonies de bien vouloir demander au directeur de l'assistance Publique de Paris, si l'espoir d'un mariage et d'une place, n'entraînerait quelques unes de ses élèves en Nouvelle Calédonie Ce sera tout d'abord 10 jeunes filles qui arriveront à bord du "Fulton" le 22 décembre 1863. Elles seront accompagnées par deux soeurs de Saint Joseph de Cluny : Soeur Clotilde et soeur Alphonse de Ligori. Ces demoiselles avaient chacune un trousseau et une dot de 200 francs fournis par l'état.</i></p> |

4 Enfants

- VALLET Henriette Marie Louise (° 1864 + 1886)
- VALLET Adolphe Henri Désiré Dit Gerdolle (° 1866)
- VALLET Léopold Marius Hyacinthe Victor (° 1867 + 1867)
- VALLET Blanche Laetitia (° 1869 + 1870)

Petit-enfant

- VALET Henri Jules Francis Dit Gerdolle (° 1893 + 1962)

228. **REMPENEAUX** Auguste Léon,

Il naît à Paris 04° (75) le 17/01/1854.

Professions : Agent de police.

Marié le 04/03/1896 à Nouméa (98), avec **JOUANNE** Louise Perrine

Elle voit le jour à Saint-Méloir-des-Ondes (35) le 29/08/1858.

Professions : Blanchisseuse.

229. **RÉMY** Alphonse Louis¹,

Etat des personnes étant Nées où Mariées où décédées où concessionnaires
dans la commune de Nouméa

Fils de **RÉMY** Maximilien
et de **AUBERT** Félicité

Il voit le jour à La Chapelle-Iger (77) le 08/03/1833.

Décédé le 13/01/1871 à Ile Nou (98).

Professions : Jardinier.

¹ *Note Générale : condamné au bagne de Nouvelle Calédonie en 1868 Cote FR ANOM COL H 338 Matricule n° 2616 - Condamné à la peine de mort le 6 janvier 1871 pour évasion, vol et tentative d'assassinat - Guillotiné le 13 janvier 1871 à 6 h et demi du matin à l'île-Nou - Ordre n° 16. voir "justice est faite" page 31*

230. **RÉMY** Colette Marcelle Elisabeth,

Fille de **RÉMY** Joseph Eugène Marie

Né le 14/02/1882 à Ribeauvillé (68).

Décédé le 09/02/1958 à Gondrecourt-le-Château (55).

et de **JACQUINOT** Jeanne Marcelle

Née le 12/07/1889 à Gondrecourt-le-Château (55).

Décédée en 1966.

Elle est née le 13/07/1909 à Gondrecourt-le-Château (55).

Décédée le 12/08/1963 à Nouméa (98).

Mariée le 26/01/1929 à Nouméa (98), avec **ROBERT** Joseph - 518 -

Il est né à Lyon (69) le 16/07/1897.

Décédé en 1966.

Professions : Gendarme.

231. **REMY** Henri Antoine ¹,

Il est né à Colombey-les-Belles (54) le 24/06/1820.

Décédé le 10/02/1873 à Ile Nou (98).

Professions : Serrurier.

¹ *Note Générale : condamné au bagne en Nouvelle Calédonie en 1868 - Embarqué le 15 novembre 1871 sur le "Jura" - Matricule 3078*

232. **REMY** Louise Caroline,

Elle naît à Cahors (46) le 28/03/1852.

Décédée le 16/06/1928 à Nouméa (98).



Mariée le 25/05/1878 à Nouméa (98), avec **DILLENSEGER** Alphonse Marius

Il voit le jour à Charbes Lahaye (67) le 02/11/1846.

Décédé le 07/08/1928 à Dumbéa (98).

Professions : Colon.

5 enfants sont nés de cette union :

o **DILLENSEGER** Marie

Née le 09/09/1879 à Nouméa (98).

Décédée le 22/06/1972 à Nouméa (98).

Etat des personnes étant Nées où Mariées où décédées où concessionnaires
dans la commune de Nouméa

| |
|---|
| o DILLENSEGER Charlotte Née le 17/05/1881 à Nouméa (98). Décédée le 15/03/1907 à Dumbéa (98). |
| o DILLENSEGER Louisa Née le 08/01/1884 à Nouméa (98). Décédée le 25/06/1954 à Nouméa (98). |
| o DILLENSEGER Louis Né le 24/11/1888 à Nouméa (98). Marié le 21/01/1915 à Nouméa (98) avec GRIMM Marguerite. Décédé le 26/09/1955 à Nouméa (98). |
| o DILLENSEGER Paul Adrien Né le 06/08/1893 à Dumbéa (98). Marié le 16/06/1936 à Sydney - Australie avec DEBIEN Marguerite Thérèse. Décédé le 26/07/1964 à Nouméa (98). |

| |
|---|
| 5 Enfants |
| - DILLENSEGER Marie (° 1879 + 1972) - DILLENSEGER Charlotte (° 1881 + 1907) - DILLENSEGER Louisa (° 1884 + 1954) - DILLENSEGER Louis (° 1888 + 1955) - DILLENSEGER Paul Adrien (° 1893 + 1964) |
| 6 Petits-enfants |
| - DILLENSEGER Annette (° 1913 + 1977) - DILLENSEGER Marguerite Edmonde (° 1915 + 1999) - DILLENSEGER Jean Louis (° 1918 + 1983) - DILLENSEGER Georges (° 1920 + 1990) - DILLENSEGER Edmond Max (° 1921 + 1995) - DILLENSEGER Marguerite Edmonde (° 1927) |
| 8 Arrières-petits-enfants |
| - DILLENSEGER Jean Claude Gaston (° 1940 + 1999) - DILLENSEGER Roseline Marguerite Marie (° 1942) - DILLENSEGER Danielle Marie Thérèse (° 1944) - DILLENSEGER Thérèse Marie Claire (° 1950) - DILLENSEGER Jean Michel Marie (° 1952) |
| - DILLENSEGER Maryline - DILLENSEGER Monique Grenda - DILLENSEGER Anne Marie |

| |
|---|
| 233. REMY Marie, Elle naît le 03/06/1859 à Villeneuve-sur-Lot (47). Décédée le 25/04/1923 à Nouméa (98). |
| Mariée le 26/03/1883 à Dumbéa (98), avec PAUTY Osmond Armand Pierre Il voit le jour le 18/01/1857 à Monflanquin (47). Décédé le 19/09/1900 à Nouméa (98). Professions : Surveillant militaire à Téremba - Pâtissier à Noum. |
| 8 enfants sont nés de cette union : |
| o PAUTY Charles Marcelin Né le 03/01/1884 à Nouméa (98). Décédé le 11/07/1904 à Païta (98). |

Etat des personnes étant Nées où Mariées où décédées où concessionnaires
dans la commune de Nouméa

| |
|---|
| o PAUTY Lucile François Née le 15/06/1885 à Nouméa (98). |
| o PAUTY Lucile Louise Née le 06/12/1886 à Goulburn (Australie). Mariée le 01/05/1907 à Païta (98) avec PERRAUD Albert. Décédée en 1963 à Nouméa (98). |
| o PAUTY Pierre Adrien Né le 01/10/1888 à Nouméa (98). Décédé le 14/08/1890 à Nouméa (98). |
| o PAUTY Marie Rose Née le 23/08/1890 à Nouméa (98). Mariée le 05/04/1911 à Nouméa (98) avec LENEZ Gaston. Décédée le 17/12/1978 à Nouméa (98). |
| o PAUTY Lucia Blanche Née le 06/12/1892 à Nouméa (98). Mariée le 28/03/1912 à Nouméa (98) avec RIVATON Maurine Henri - 465 -. Décédée le 19/10/1981 à Nouméa (98). |
| o PAUTY Louis Pierre Né le 30/03/1895 à Dumbéa (98). |
| o PAUTY Julie Marguerite Née le 22/05/1898 à Païta (98). Décédée le 11/03/1900 à Païta (98). |

8 Enfants

- PAUTY Charles Marcelin (° 1884 + 1904)
- PAUTY Lucile François (° 1885)
- PAUTY Lucile Louise (° 1886 + 1963)
- PAUTY Pierre Adrien (° 1888 + 1890)
- PAUTY Marie Rose (° 1890 + 1978)
- PAUTY Lucia Blanche (° 1892 + 1981)
- PAUTY Louis Pierre (° 1895)
- PAUTY Julie Marguerite (° 1898 + 1900)

6 Petits-enfants

- LENEZ Eugénie Marie Charlotte (° 1912)
- LENEZ Andrée Germaine (° 1913)
- LENEZ Emile (° 1915 + 1993)
- LENEZ Marthe Renée (° 1918 + 1986)
- LENEZ Marie Thérèse Antoinette (° 1921 + 1988)
- LENEZ Antonin (° 1924 + 1973)

27 Arrières-petits-enfants

- KREMER Genevieve Madeleine (° 1940)
- KREMER Marcel Yves Gaston (° 1946)
- KREMER Anne Marie Marcelle (° 1948)
- KREMER Josée Marie Charlotte (° 1950)
- DESCHAMPS Bernard Gaston Marie (° 1940)
- DESCHAMPS Charles Emile Michel Dit Charly (° 1941)
- DESCHAMPS Marie Rose Dite Mimoze
- OLLIVIER Marie Odile Mauricette (° 1946)
- OLLIVIER Jean Jacques Olivier (° 1947)
- OLLIVIER Raymond Yves André (° 1950)
- OLLIVIER Anne Laure Marguerite (° 1952)
- OLLIVIER Dominique Joseph Marie (° 1954)
- LENEZ Monique Marthe Rose (° 1948)
- LENEZ Jacqueline Marie (° 1955)
- DILLENSEGER Jean Claude Gaston (° 1940 + 1999)
- DILLENSEGER Roseline Marguerite Marie (° 1942)

Etat des personnes étant Nées où Mariées où décédées où concessionnaires
dans la commune de Nouméa

- DILLENSEGER Danielle Marie Thérèse (° 1944)
- DILLENSEGER Thérèse Marie Claire (° 1950)
- DILLENSEGER Jean Michel Marie (° 1952)
- SOURY-LAVERGNE Rose May Marie (° 1950)
- SOURY-LAVERGNE Didier Marie (° 1951)
- SOURY-LAVERGNE Brigitte Marie (° 1953)
- SOURY-LAVERGNE Francois Marie (° 1956)
- SOURY-LAVERGNE Colette Marie (° 1957)
- SOURY-LAVERGNE Marie Lyne (° 1963)
- LENEZ Christiane Rose Georgette (° 1951 + 1953)
- LENEZ Hélène Lucienne Marie (° 1952)

234. **RÉMY** Mélanie ¹,

Elle voit le jour à Saint-Michel-sur-Meurthe (88) le 02/04/1856.
Décédée le 16/08/1919 à Nouméa (98).
Professions : Ménagère.

Mariée le 28/09/1878 à Saint-Michel-sur-Meurthe (88), avec **RÉMENT** Auguste

¹ Note Générale : condamné au bagne de Nouvelle Calédonie en 1889 Cote FR ANOM COL H 872 Matricule n°

235. **RÉMY** Nicolas,

Il voit le jour à Strasbourg (67) le 05/03/1830.
Décédé le 03/06/1905 à Nouméa (98).

236. **RÉMY** Suzanne Marie Louise,

Fille de **RÉMY** Joseph Eugène Marie
Né le 14/02/1882 à Ribeauvillé (68).
Décédé le 09/02/1958 à Gondrecourt-le-Château (55).
et de **JACQUINOT** Jeanne Marcelle
Née le 12/07/1889 à Gondrecourt-le-Château (55).
Décédée en 1966.
Elle naît le 28/08/1910 à Gondrecourt-le-Château (55).
Décédée le 17/10/1998 à Troyes (10).

Mariée le 11/08/1928 à Nouméa (98), avec **LANGIN** Marcel Adrien
Il est né à Cheney (89) le 17/08/1900.
Décédé le 18/12/1936 à Clamart (92).

237. **RENARD** Alfred Théodore Marie ¹,

Il voit le jour à Saint-Florent-le-Vieil (49) le 22/06/1842.
Professions : Employé de commerce.

Marié le 05/11/1881 à Nouméa (98), avec **RIVIÈRE** Eugénie Françoise - 474 -
Elle voit le jour à Montréjeau (31) le 18/10/1855.
Décédée le 03/11/1883 à Nouméa (98).

¹ Note Générale : Condamné au bagne en Nouvelle Calédonie en 1872 - Embarqué sur la Garonne le 3 août 1873
et arrivée à Nouméa le 18 décembre 1873 Cote FR ANOM COL H 223 Matricule n° 5456 / 2213 / 1451

Etat des personnes étant Nées où Mariées où décédées où concessionnaires
dans la commune de Nouméa

| |
|--|
| 238. RENARD Angèle Adèle, |
| Fille de REGNARD ; RENARD Léon Armand - 202 - Né le 17/09/1873 à Bou (45). Décédé le 03/12/1935 à Nouméa (98). et de ROUSSEL Alice Julie Dite Albertine Née le 15/11/1883 à La Foa (98). Décédée le 14/02/1973. Elle naît à La Foa (98) le 15/09/1900. Décédée le 17/09/1990 à Nouméa (98). |
| Mariée le 05/11/1918 à Nouméa (98), avec LÉONARD Sylvain Jules Joseph Il voit le jour à Nouméa (98) le 24/12/1894. Décédé le 28/08/1963 à Nouméa (98). |
| 5 enfants sont nés de cette union : |
| o LÉONARD Joséphine Mathilde Renée Née le 30/11/1919 à La Foa (98). Mariée le 30/12/1939 à La Foa (98), Farino avec BEUCHER René Marcel. |
| o LÉONARD Sylvain Hippolyte Marcel Né le 02/09/1921 à La Foa (98), Farino. |
| o LÉONARD Noel Edouard Né le 25/12/1922 à La Foa (98), Farino. Marié le 25/09/1948 à La Foa (98), Farino avec LETHÉZER Ludovia Yvonne. Décédé le 21/11/1992 à Nouméa (98). |
| o LÉONARD Juliette Albertine Louise Née le 14/04/1927 à La Foa (98), Farino. Unie avec BARBOU Alexis. Décédée le 06/07/2004 à Nouméa (98). |
| o LÉONARD Marguerite Marie Née le 04/09/1928 à Farino (98). Mariée le 07/02/1953 à Koné (98) avec DEVILLER Louis André. |

5 Enfants

- LÉONARD Joséphine Mathilde Renée (° 1919)
- LÉONARD Sylvain Hippolyte Marcel (° 1921)
- LÉONARD Noel Edouard (° 1922 + 1992)
- LÉONARD Juliette Albertine Louise (° 1927 + 2004)
- LÉONARD Marguerite Marie (° 1928)

2 Petits-enfants

- BEUCHER Francis Victor
- BEUCHER Yves René

| |
|--|
| 239. RENARD Christiane, |
| Fille de RENARD Léon Louis - 246 - Né le 27/06/1902 à La Foa (98). Décédé le 28/12/1969 à Nouméa (98). et de DUVAL Berthe Marie-Louise Née le 04/04/1908 à Nouméa (98). Elle voit le jour en 1920 . Décédée le 09/02/2013 à Nouméa (98). |
| Unie avec NIELLY Paul Lucien Jacques |

Etat des personnes étant Nées où Mariées où décédées où concessionnaires
dans la commune de Nouméa

Il naît à Port Vila (Vanuatu) le 18/05/1917.
Décédé le 14/07/2005 à Nouméa (98).

240. **RENARD** Etienne Isidore¹,

Il naît à Paris (75) le 16/06/1840.
Décédé le 09/04/1882 à Ile Nou (98).

Professions : Laitier.

¹ Note Générale : Condamné en 1866 - Bagne en Nouvelle Calédonie Matricule 911 - FR ANOM COL H397

241. **RENARD** Félix¹,

Il naît le 14/08/1853 à Fontenay (88).
Décédé le 05/12/1915 à Ile Nou (98).

Professions : Maçon.

¹ Note Générale : condamné au bagne de Nouvelle Calédonie en 1884 Cote FR ANOM COL H 1402 Matricule n° 15273 / 11419 embarqué sur le Navarin en avril 1884
Le Lot n°10 de la Section La Foa "Tendéa" d'une superficie de 3ha 72 est attribué à Renard Félix -Matricule 15273 - et mis en Concession le 26/4/1899 et a titre définitif Dépossédé

242. **RENARD** Françoise¹,

Fille de **RENARD** René Guy Henri Daniel
et de **LEROU** Joséphine

Elle voit le jour aux Ulmes (49) le 26/07/1860.
Décédée le 26/11/1901 à Nouméa (98).

Professions : Couturière.

Mariée le 17/08/1883 à Bourail (98), avec **MALÉJAC** Claude François

Il voit le jour à Guipavas (29) le 24/02/1849.
Décédé le 17/12/1924 à Ile Nou (98).

Professions : Boulanger.

3 enfants sont nés de cette union :

o **MALEJAC** François Léon

Né le 17/08/1884 à Bourail Nouvelle Calédonie.

Marié le 05/03/1917 à Koné (98) avec **MARLIER** Marie Madeleine Léontine.

Décédé le 16/01/1944 à Koné (98).

o **MALÉJAC** Alphonse Gaston

Né le 13/01/1886 à Bourail (98).

o **MALÉJAC** Louis Alexandre

Né le 25/02/1888 à Bourail (98).

Marié le 14/10/1926 à Nouméa (98) avec **PALAU** Eugénie Léontine.

Décédé le 28/03/1951 à Koné (98).

¹ Note Générale : Condamnée le 4 février 1879 à Angers à 7 ans de travaux forcés pour infanticide - Matricules 153 - 78

3 Enfants

- MALEJAC François Léon (° 1884 + 1944)

- MALÉJAC Alphonse Gaston (° 1886)

- MALÉJAC Louis Alexandre (° 1888 + 1951)

2 Petits-enfants

- MALEJAC Louis Simon Celestin (° 1913 + 1989)

Etat des personnes étant Nées où Mariées où décédées où concessionnaires
dans la commune de Nouméa

- MALEJAC Georges Francois (° 1914 + 1989)

243. **RENARD** Jean Valentin ¹,

Il voit le jour à Azannes-et-Soumazannes (55) le 15/10/1851.

Décédé le 21/08/1909 à Ile Nou (98).

Professions : Domestique.

¹ *Note Générale : Condamné au bagne de Nouvelle Calédonie en 1872 - Embarqué le 30 septembre 1873 sur le "VAR" qui arrive à Nouméa le 31 janvier 1874 - Matricule n° 5826 / 1736 / 931*

244. **RENARD** Jules Paul Dit Julot,

Fils de **REGNARD ; RENARD** Léon Armand - 202 -

Né le 17/09/1873 à Bou (45).

Décédé le 03/12/1935 à Nouméa (98).

et de **ROUSSEL** Alice Julie Dite Albertine

Née le 15/11/1883 à La Foa (98).

Décédée le 14/02/1973.

Il voit le jour le 23/07/1910 à La Foa (98).

Décédé le 28/06/2012 à Nouméa (98).

Uni avec **FAYARD** Alice Albertine Clémentine

Elle naît le 02/03/1907 à Dumbéa (98).

Décédée le 22/04/1973.

245. **RENARD** Jules Paul Dit Julot,

Il voit le jour à La Foa (98) le 23/07/1910.

Décédé le 28/06/2012 à Nouméa (98).

Uni avec **FAYARD** Alice Albertine Clémentine

Elle voit le jour à Dumbéa (98) le 02/03/1907.

Décédée le 22/04/1973.

246. **RENARD** Léon Louis,

Fils de **REGNARD ; RENARD** Léon Armand - 202 -

Né le 17/09/1873 à Bou (45).

Décédé le 03/12/1935 à Nouméa (98).

et de **ROUSSEL** Alice Julie Dite Albertine

Née le 15/11/1883 à La Foa (98).

Décédée le 14/02/1973.

Il naît à La Foa (98) le 27/06/1902.

Décédé le 28/12/1969 à Nouméa (98).

Marié le 12/08/1926 à Nouméa (98), avec **DUVAL** Berthe Marie-Louise

Elle est née à Nouméa (98) le 04/04/1908.

1 enfant est né de cette union :

o **RENARD** Christiane - 239 -

Marié le 11/09/1940 à Nouméa (98), avec **SARRAMEGNA** Blanche

Elle voit le jour le 23/06/1913 à Pouembout (98).

Décédée le 27/05/2010 à Nouméa (98).

Etat des personnes étant Nées où Mariées où décédées où concessionnaires
dans la commune de Nouméa

Enfant

- RENARD Christiane - 239 - (° 1920 + 2013)

247. **RENARD** Louise Désirée,

Fille de **RENARD** Désiré Michel Jean-Baptiste, Manoeuvre

Né le 12/07/1841 à Locquignol (59).

Décédé le 07/04/1902 à Moindou (98).

et de **MARCHE** Josephine

Née en 1845.

Elle naît à Moindou (98) le 31/10/1878.

Décédée le 02/02/1950 à Nouméa (98).



Mariée le 29/09/1906 à Yaté (98), Ounia, avec **SONG** James

Décédé le 10/01/1846.

Il est né le 15/07/1867 à Païta (98).

248. **RENARD** Louise Rachel Clémence,

Fille de **REGNARD ; RENARD** Léon Armand - 202 -

Né le 17/09/1873 à Bou (45).

Décédé le 03/12/1935 à Nouméa (98).

et de **ROUSSEL** Alice Julie Dite Albertine

Née le 15/11/1883 à La Foa (98).

Décédée le 14/02/1973.

Elle naît le 10/08/1905 à La Foa (98).

Décédée le 06/01/1987 à Nouméa (98).

Mariée avant le 29/11/1923 à Nouméa (98), avec **LELONG** Albert

Il est né à Houaïlou (98) le 04/07/1904.

Décédé le 08/04/1966 à Bourail (98).

2 enfants sont nés de cette union :

o **LELONG** Armande

Née le 25/10/1926 à Nouméa (98).

Unie avec **BATAILLE** André.

o **LELONG** Albert yvesz Léon

Uni avec **NICOL** Yvette Jeanne.

Mariée le 12/02/1932 à Nouméa (98), avec **ORTHOSIE** Jean Félicien

Il est né à Dumbéa (98) le 15/06/1912.

2 Enfants

- LELONG Armande (° 1926)

- LELONG Albert yvesz Léon

249. **RENARD** Pauline Armande,

Fille de **REGNARD ; RENARD** Léon Armand - 202 -

Né le 17/09/1873 à Bou (45).

Décédé le 03/12/1935 à Nouméa (98).

et de **ROUSSEL** Alice Julie Dite Albertine

Etat des personnes étant Nées où Mariées où décédées où concessionnaires
dans la commune de Nouméa

| |
|--|
| Née le 15/11/1883 à La Foa (98). Décédée le 14/02/1973. Elle est née le 25/06/1908 à Moindou (98). |
| Mariée le 15/12/1925 à Nouméa (98), avec LELONG Eugène Il est né à Houailou (98) le 19/05/1901. Décédé le 04/10/1984 à Nouméa (98). |

| |
|---|
| 250. RENARD Pierre ¹ , |
| Il voit le jour à Saint-Philibert (21) le 24/05/1820. Décédé le 28/03/1876 à Ile Nou (98). Professions : Voiturier. |
| ¹ Note Générale : Condamné au bagne de Nouvelle Calédonie en 1874 - Embarqué sur "Le Var" le 1 mars 1875 et arrivé à Nouméa le 23 juillet 1875 - Matricule n° 7404 |

| |
|---|
| 251. RENARD Raphael Joseph, |
| Fils de REGNARD ; RENARD Léon Armand - 202 - Né le 17/09/1873 à Bou (45). Décédé le 03/12/1935 à Nouméa (98). et de ROUSSEL Alice Julie Dite Albertine Née le 15/11/1883 à La Foa (98). Décédée le 14/02/1973. Il est né le 22/06/1918 à Nouméa (98). |

| |
|---|
| 252. RENARD Yvonne Marthe, |
| Fille de RENARD Jean-Baptiste Né le 23/04/1870 à Paris 19° (75). et de BABO Jeanne René Né le 03/05/1878 à Île des Pins (98). Décédé en 1897. Elle naît le 22/02/1904 à Nouméa (98). |

| |
|---|
| 253. RENAUD Alfred Adolphe Auguste ¹ , |
| Il est né à Paris (75) le 11/09/1847. Décédé en 1892 à Nouméa (98). Professions : Journalier. |
| Marié le 17/05/1890 à Nouméa (98), avec le MANCHEC Jeanne Marie Elle voit le jour à Tréglamus (22) le 22/09/1865. Décédée en 1890 à Thio (98). |
| ¹ Note Générale : Condamné le 9 novembre 1868 à 8 ans de travaux forcés pour vol - Embarqué sur le "Jura" le 16 novembre 1871 Matricule 3084 / 1217 Zone cote H 1321. |

| |
|---|
| 254. RENAUD Charles Auguste ¹ , |
| Il est né le 01/06/1833 à Beffia (39). Décédé le 25/07/1906 à Ile Nou (98). Professions : Cultivateur. |
| ¹ Note Générale : Condamné au bagne de Nouvelle Calédonie en 1872 - Embarqué sur le navire la "Loire" le 19 avril 1873 |

Etat des personnes étant Nées où Mariées où décédées où concessionnaires
dans la commune de Nouméa

qui est arrivé le 14 juillet 1873 Matricule 5101

Le Lot n°04 de la Section La Foa "Tendéa" d'une superficie de 5ha 50 est attribué à Renaud Charles Auguste -Matricule 5101 - et mis en Concession le 26/10/1889 et a titre définitif Dépossédé

255. **RENAUD** Edouard Aimé,

Fils de **RENAUD** Hippolyte Alfred, Colleur de papier

Né le 04/04/1854 à Nancy (54).

et de **GERVY** Jeanne Marie

Née le 16/10/1875 à Cognat-Lyonne (03).

Décédée le 20/09/1919 à Nouméa (98).

Il naît à Nouméa (98) le 13/02/1902.

Marié le 19/08/1944 à Nouméa (98), avec **LOUS B**

Elle est née en 1910.

Marié le 04/06/1962 à Nouméa (98), avec **MAAHAMOHU** Louise Aloisia

Elle naît en 1910.

256. **RENAUD** Fanny Marie,

Elle est née le 12/04/1854 à Saint-Denis (974).

Mariée le 25/04/1877 à Nouméa (98), avec **THIBAUT de CHANVALON** Francois Désiré

Il voit le jour à Saint-Denis (974) le 05/01/1853.

Décédé le 01/04/1878 à Nouméa (98).

1 enfant est né de cette union :

o **THIBAUT de CHANVALON** Marie Felicité Aurore

Née le 10/02/1878 à Nouméa (98).

Décédée le 28/03/1878 à Nouméa (98).

Enfant

- **THIBAUT de CHANVALON** Marie Felicité Aurore (° 1878 + 1878)

257. **RENAUD** Léon,

Il naît à Châtel-sur-Moselle (88) le 17/01/1881.

Décédé le 07/06/1910 à Nouméa (98).

Marié le 07/05/1905 à Nouméa (98), avec **HARLOT** Mélnie Alexandrine

Elle naît à Nouméa (98) le 27/10/1888.

Décédée le 06/03/1912 à Thio (98).

258. **RENAUD** Léonce,

Elle est née le 10/08/1910 à Nouméa (98).

Décédée le 26/04/1995 à Nouméa (98).

Unie avec **REUTER** René - 299 -

Il voit le jour à Nouméa (98) le 24/05/1906.

Décédé en 1987 à Nouméa (98).

1 enfant est né de cette union :

Etat des personnes étant Nées où Mariées où décédées où concessionnaires
dans la commune de Nouméa

o **REUTER** Numa Jean Guy - 298 -

Enfant

- REUTER Numa Jean Guy - 298 - (° 1934)

259. **RENAUD** Marie Yvonne,

Fille de **RENAUD** Hippolyte Alfred, Colleur de papier

Né le 04/04/1854 à Nancy (54).

et de **GERVY** Jeanne Marie

Née le 16/10/1875 à Cognat-Lyonne (03).

Décédée le 20/09/1919 à Nouméa (98).

Elle est née le 04/05/1904 à Nouméa (98).

260. **RENAUD** René Alfred,

Fils de **RENAUD** Hippolyte Alfred, Colleur de papier

Né le 04/04/1854 à Nancy (54).

et de **GERVY** Jeanne Marie

Née le 16/10/1875 à Cognat-Lyonne (03).

Décédée le 20/09/1919 à Nouméa (98).

Il est né à Nouméa (98) le 03/10/1898.

Marié le 27/05/1925 à Nouméa (98), avec le **LEIZOUR** Marthe Emilienne

Elle voit le jour à Nouméa (98) le 18/02/1903.

Décédée le 21/11/1986 à Nouméa (98).

261. **RENAUDIÈRE** Pierre Antoine Jean¹,

Il naît à Saint-Gravé (56) le 23/12/1826.

Décédé le 08/05/1891 à Ile Nou (98).

Professions : Brocanteur.

¹ Note Générale : Comdamné au bagne de Nouvelle Calédonie en 1873 - Embarqué sur "L'orne" le 4 mars 1874 et arrivé à Nouméa le 16 Juillet 1874 - Matricule n° 6171 / 2575 / 613

262. **RENAULT** Adélaïde Marie,

Fille de **RENAULT** Mathurin Gilles, Ebeniste

et de le **LOCH** Marie Françoise

Elle est née à Lorient (56) le 01/06/1847.

Mariée le 22/11/1866 à Nouméa (98), avec **FABRE** Pierre Gustave

Il voit le jour le 14/12/1841 à Gironde (33).

Décédé en 1891.

Professions : Pilote de 3° Classe.

4 enfants sont nés de cette union :

o **FABRE** Régis Charles

Né le 19/06/1864 à Nouméa (98).

Marié en 1884 avec **MOUCHEBOEUF** Angéline.

Marié le 04/11/1886 à Ponérihouen (98) avec **GUILLEMARD** Marie.

Marié à Ponérihouen (98) avec **SAYÉ** Marie.

Marié le 24/07/1897 à Hienghène (98) avec **RIVIERE** Léona Clélie.

Décédé le 17/10/1901 à Nouméa (98), Valée du Génie.

o **FABRE** Leon Charles

Etat des personnes étant Nées où Mariées où décédées où concessionnaires
dans la commune de Nouméa

| |
|--|
| Né le 07/06/1868 à Nouméa (98). Marié le 23/07/1898 à Kouaoua (98) avec PAGE Augustine Marie Emilie. Marié le 09/01/1904 avec PAGE Marie Camille. Décédé le 04/04/1932 à Nouméa (98). |
| o FABRE Marie Louise Née le 17/05/1876 à Nouméa (98). |
| o FABRE Berthe Marie Née le 14/01/1878 à Nouméa (98). Unie avec UDIN Léon. Décédée en 1940. |

| |
|--|
| 4 Enfants |
| - FABRE Régis Charles (° 1864 + 1901) - FABRE Leon Charles (° 1868 + 1932) - FABRE Marie Louise (° 1876) - FABRE Berthe Marie (° 1878 + 1940) |
| 10 Petits-enfants |
| - FABRE Louis Paul (° 1885 + 1936) - FABRE Gustave (° 1886 + 1818) - FABRE Edouard (° 1886) - FABRE Adélaïde Charlotte Madeleine (° 1895 + 1985) - FABRE Pierre Jams Emile (° 1897 + 1955) |
| - FABRE Léon Emile Jean-Marie (° 1899 + 1979) - FABRE Marguerite Mathilde Jeanne Marie (° 1900 + 1989) - FABRE Charles Auguste (° 1902 + 1902) - FABRE Augustine - FABRE Marcel |
| 4 Arrières-petits-enfants |
| - FABRE Paulette (° 1915) |
| - SOLIER Guy Emile Léon (° 1922 + 2002) - TALON André (° 1928) - TALON Danielle Marie Henriette (° 1930) |

| |
|---|
| 263. RENAULT Eugène Léopold, Fils de RENAULT Mathurin Gilles, Ebeniste et de le LOCH Marie Françoise Il est né à Lorient (56) le 01/03/1856. Professions : Commis aux vivres de 2° classe. |
| Marié le 03/02/1883 à Nouméa (98), avec FAJARD Julie Louise |
| 1 enfant est né de cette union : |
| o RENAULT Eugène Joseph Né le 04/06/1883 à Île des Pins (98). |

| |
|---|
| Enfant |
| - RENAULT Eugène Joseph (° 1883) |

Etat des personnes étant Nées où Mariées où décédées où concessionnaires
dans la commune de Nouméa

| |
|--|
| 264. RENAULT Hippolyte Louis ¹ , |
| Décédé le 21/10/1924 à Ile Nou (98). |
| ¹ Note Générale : condamné au baigne de Nouvelle Calédonie en 1892 Cote FR ANOM COL H 1759 Matricule n° |

| |
|--|
| 265. RENAULT Léonie Jeanne Berthe, |
| Elle naît le 29/08/1893 à Nouméa (98). Décédée le 24/09/1957 à Nouméa (98). |
| Mariée le 19/01/1915 à Nouméa (98), avec TONAZZI Victor Louis René Il naît à Nouméa (98) le 14/02/1888. Décédé le 23/06/1966 à Nantes (44). Professions : Soldat infanterie Coloniale. |
| 2 enfants sont nés de cette union : |
| o TONAZZI Roger Louis Cécil Né le 22/11/1913 à Nouméa (98). Uni avec COOK Rose Marle. Décédé le 07/12/1992 à Nouméa (98). |
| o TONAZZI Louise Marie Anna Née le 29/11/1914 à Nouméa (98). Unie avec LEIGHTON James. Décédée en 1992. |

2 Enfants

- TONAZZI Roger Louis Cécil (° 1913 + 1992)
- TONAZZI Louise Marie Anna (° 1914 + 1992)

Petit-enfant

- LEIGHTON Irène

| |
|---|
| 266. RENAUX Jean Pierre ¹ , |
| Fils de RENAUX Françoise Il est né à Landelles-et-Coupigny (14) en 1826. Décédé le 30/07/1878 à Ile Nou (98). Professions : Journalier. |
| ¹ Note Générale : condamné le 22 novembre 1875 par la cour d'assises séant à Caen à 8 ans de travaux forcés pour vols - Cote FR ANOM COL H 397 Matricule n° 8213 |

| |
|--|
| 267. RENAUX Mathieu Emile ¹ , |
| Il voit le jour en 1855 à Vandoeuvre-lès-Nancy (54). Décédé le 24/05/1909 à Ile Nou (98). Professions : Forgeron. |
| ¹ Note Générale : condamné le 2 mars 1875 à Epinal à 10 ans de travaux forcés pour vol - Cote FR ANOM COL H 741 Matricule n° 7536 |

Etat des personnes étant Nées où Mariées où décédées où concessionnaires
dans la commune de Nouméa

| |
|--|
| 268. RENDERS Louis Joseph ¹ , |
| Il est né à Paris (75) le 13/05/1854. Professions : Cordonnier. Décédé le 28/12/1910 à Nouméa (98). |
| Marié le 03/05/1902 à Païta (98), avec MONTY Anna Dit Mouty Elle voit le jour à Launstroff (57) le 06/05/1854. Professions : Sans. Décédée le 10/12/1913 à Nouméa (98). |
| ¹ <i>Note Générale : Condamné à la déportation en Nouvelle Calédonie en 1872 Matricule 584 / 8316 / 9404 FR ANOM COL 640. Arrivé à bord de "La Guerrière" 2 ème Convoi de la commune de Paris, qui quitte Brest le 13 juin 1872 pour arrivé à Nouméa le 2 Novembre 1872. Célibataire, condamné à 10 ans de prison pour coups et blessures et à perpétuité pour tentative de viol - Gracié en 1879 -</i> |

| |
|--|
| 269. RENEL Charles ¹ , |
| Il naît à Euville (55) le 08/03/1827. Décédé le 24/02/1898 à Ile Nou (98). Professions : Carrié. |
| ¹ <i>Note Générale : Condamné au bagne de Nouvelle Calédonie en 1869 Embarqué sur le Rhin le 31 janvier 1872 Matricule 3437</i> |

| |
|--|
| 270. RENEVIER Albert Louis Felix ¹ , |
| Fils de RENEVIER Jean Marie - 276 - Né le 24/06/1863 à Nouméa (98). Décédé le 19/12/1898 à Koné (98). et de METZDORF Lucie Rosalie Alexandrine Née le 12/05/1872 à Bruges (Belgique). Décédée le 29/12/1915 à Port vila (Vanuatu). Il voit le jour à Koné (98) le 21/08/1896. Décédé le 27/08/1911 à Nouméa (98). |
| ¹ <i>Note Générale : Elève boursier admis à l'internat de Néméara de 1905 - 1908</i> |

| |
|--|
| 271. RENEVIER Alexandre, |
| Fils de RENEVIER Jean Antoine - 275 - Né le 25/12/1828 à Saint-Pierre-de-Bressieux (38). Décédé le 30/06/1870 à Nouméa (98). et de FAVRE Louise Julie Née le 17/09/1835. Décédée le 26/05/1869 à Nouméa (98). Il naît à Nouméa (98) le 18/03/1865. Professions : Employé de comerce. Décédé le 15/12/1923 à Houaïlou (98). |
| Marié le 17/08/1892 à Nouméa (98), avec BRIAND Joséphine Marie Elle voit le jour le 21/05/1875 à Bourail (98). |
| Marié à Relation, avec KREIN Jeanne Catherine Elle voit le jour à Bitche (57) le 11/10/1858. Décédée le 04/11/1926 à Nouméa (98). Professions : Blanchisseuse. |

Etat des personnes étant Nées où Mariées où décédées où concessionnaires
dans la commune de Nouméa

| |
|---|
| 272. RENEVIER Arthur Alphonse Pierre, |
| Fils de RENEVIER Jean Antoine - 275 - Né le 25/12/1828 à Saint-Pierre-de-Bressieux (38). Décédé le 30/06/1870 à Nouméa (98). et de FAVRE Louise Julie Née le 17/09/1835. Décédée le 26/05/1869 à Nouméa (98). Il voit le jour le 14/08/1857 à Ile d'Oléron Charante maritime. Professions : Boucher. |
| Marié le 02/06/1883 à Nouméa (98), avec RABATEL Antoinette Maxime - 54 - Elle est née le 13/03/1859 à Paris (75). Décédée le 08/01/1910 à Nouméa (98). |

| |
|--|
| 273. RENEVIER Eugénie Émilie, |
| Elle est née à Bourail (98) le 11/12/1913. |
| Mariée le 16/05/1942 à Nouméa (98), avec LOUNÈS Said Il voit le jour à Nouméa (98) le 14/04/1918. Décédé le 25/05/1984 à Nouméa (98). |

| |
|--|
| 274. RENEVIER Gabriel Lucien Alfred, |
| Fils de RENEVIER Jean Marie - 276 - Né le 24/06/1863 à Nouméa (98). Décédé le 19/12/1898 à Koné (98). et de METZDORF Lucie Rosalie Alexandrine Née le 12/05/1872 à Bruges (Belgique). Décédée le 29/12/1915 à Port Vila (Vanuatu). Il voit le jour le 05/09/1893 à Koné (98). Décédé le 07/09/1967 à Nouméa (98). |
| Uni avec MONIN Alice Elle naît à Thio (98) le 03/05/1908. Décédée le 09/04/2006 à Nouméa (98). |

| |
|--|
| 275. RENEVIER Jean Antoine, |
| Il naît le 25/12/1828 à Saint-Pierre-de-Bressieux (38). Décédé le 30/06/1870 à Nouméa (98). |
| Uni avec FAVRE Louise Julie Elle est née le 17/09/1835 . Décédée le 26/05/1869 à Nouméa (98). |
| 4 enfants sont nés de cette union : |
| o RENEVIER Arthur Alphonse Pierre - 272 - |
| o RENEVIER Jean Marie - 276 - |
| o RENEVIER Alexandre - 271 - |
| o RENEVIER Marie Julie - 277 - |

4 Enfants

Etat des personnes étant Nées où Mariées où décédées où concessionnaires
dans la commune de Nouméa

| |
|---|
| <ul style="list-style-type: none"> - RENEVIER Arthur Alphonse Pierre - 272 - (° 1857) - RENEVIER Jean Marie - 276 - (° 1863 + 1898) - RENEVIER Alexandre - 271 - (° 1865 + 1923) - RENEVIER Marie Julie - 277 - (° 1867 + 1945) |
| 13 Petits-enfants |
| <ul style="list-style-type: none"> - RENEVIER Charles Alexandre (° 1889 + 1930) - RENEVIER Jeanne Marie (° 1891 + 1891) - RENEVIER Gabriel Lucien Alfred - 274 - (° 1893 + 1967) - RENEVIER Albert Louis Felix - 270 - (° 1896 + 1911) |
| <ul style="list-style-type: none"> - POIRCUITTE Jeanne Marie (° 1885 + 1974) - POIRCUITTE Ernest Felix (° 1886) - POIRCUITTE Aimée Gabrielle (° 1889 + 1950) - POIRCUITTE Marie Madeleine Pauline Ernestine (° 1891) - POIRCUITTE Raymond Julien Ernest (° 1893) - POIRCUITTE Jean Lucien Eugène (° 1899 + 1980) - POIRCUITTE Henri Louis Arthur (° 1903 + 1961) - POIRCUITTE Yvonne (° 1906 + 2004) - POIRCUITTE Paul Louis Marie (° 1912 + 1984) |
| 12 Arrières-petits-enfants |
| <ul style="list-style-type: none"> - POIRCUITTE Ernest |
| <ul style="list-style-type: none"> - FAIVRE Marc Raymond Ernest Marie (° 1940) - POIRCUITTE Marie (° 1948) - POIRCUITTE Chantal (° 1950) - POIRCUITTE Christiane (° 1951) - POIRCUITTE Roger (° 1953) - POIRCUITTE Maurice (° 1955 + 1973) - POIRCUITTE Michel (° 1957) - POIRCUITTE Lyliane (° 1958) - POIRCUITTE Alain (° 1960) - POIRCUITTE Gérard (° 1962 + 1990) - POIRCUITTE Maxime (° 1970) |

| |
|---|
| 276. RENEVIER Jean Marie, |
| <p>Fils de RENEVIER Jean Antoine - 275 - Né le 25/12/1828 à Saint-Pierre-de-Bressieux (38). Décédé le 30/06/1870 à Nouméa (98).</p> <p>et de FAVRE Louise Julie Née le 17/09/1835. Décédée le 26/05/1869 à Nouméa (98).</p> <p>Il naît le 24/06/1863 à Nouméa (98). Décédé le 19/12/1898 à Koné (98).</p> |
| <p>Marié le 04/04/1888 à Koné (98), avec METZDORF Lucie Rosalie Alexandrine Elle voit le jour à Bruges (Belgique) le 12/05/1872. Décédée le 29/12/1915 à Port Vila (Vanuatu).</p> |
| 4 enfants sont nés de cette union : |
| <ul style="list-style-type: none"> o RENEVIER Charles Alexandre Né le 03/11/1889 à Koné (98). Décédé le 12/06/1930 à Santo - Nouvelles Hébrides. |
| <ul style="list-style-type: none"> o RENEVIER Jeanne Marie |

Etat des personnes étant Nées où Mariées où décédées où concessionnaires
dans la commune de Nouméa

| |
|--|
| Née le 26/07/1891 à Pouembout (98). Décédée le 07/08/1891 à Pouembout (98). |
| o RENEVIER Gabriel Lucien Alfred - 274 - |
| o RENEVIER Albert Louis Felix - 270 - |

| |
|--|
| 4 Enfants |
| - RENEVIER Charles Alexandre (° 1889 + 1930) - RENEVIER Jeanne Marie (° 1891 + 1891) - RENEVIER Gabriel Lucien Alfred - 274 - (° 1893 + 1967) - RENEVIER Albert Louis Felix - 270 - (° 1896 + 1911) |

| |
|--|
| 277. RENEVIER Marie Julie, Fille de RENEVIER Jean Antoine - 275 - Né le 25/12/1828 à Saint-Pierre-de-Bressieux (38). Décédé le 30/06/1870 à Nouméa (98). et de FAVRE Louise Julie Née le 17/09/1835. Décédée le 26/05/1869 à Nouméa (98). Elle voit le jour à Nouméa (98) le 26/03/1867. Décédée le 11/03/1945 à Nouméa (98). |
| Mariée le 05/07/1884 à Nouméa (98), avec POIRCUITTE Jean Baptiste Ernest Il voit le jour à Gourgeon (70) le 29/10/1856. Décédé le 07/03/1925 à Thio (98). |
| 9 enfants sont nés de cette union : |
| o POIRCUITTE Jeanne Marie Née le 12/05/1885 à Nouméa (98). Décédée le 04/11/1974 à Guîtres (33). |
| o POIRCUITTE Ernest Felix Né le 12/09/1886 à Bouloupari (98). |
| o POIRCUITTE Aimée Gabrielle Née le 07/03/1889 à Nouméa (98). Mariée le 07/04/1909 à Houaïlou (98) avec ROUSSEAU Raoul Victor. Décédée le 04/11/1950 à Nouméa (98). |
| o POIRCUITTE Marie Madeleine Pauline Ernestine Née le 19/11/1891 à Païta (98). Mariée le 23/05/1917 à Nouméa (98) avec FILARD Charles Georges. |
| o POIRCUITTE Raymond Julien Ernest Né le 07/09/1893 à Vesoul (70). Marié le 09/02/1918 à Nouméa (98) avec BON Marguerite Germaine. |
| o POIRCUITTE Jean Lucien Eugène Né le 04/08/1899 à Houaïlou (98). Uni avec CHATENAY Mathilde Henriette Claudine Hélène. Décédé le 19/11/1980 à Sydney - Australie. |
| o POIRCUITTE Henri Louis Arthur Né le 29/11/1903 à Houaïlou (98). Uni avec LE GALL Yvonne Elise. Décédé le 24/03/1961 à Nouméa (98). |
| o POIRCUITTE Yvonne Née le 13/03/1906 à Houaïlou (98). Mariée le 23/11/1927 à Thio Nouvelle Calédonie avec FAIVRE Jules Henri Georges. Décédée le 04/05/2004 à Nouville 98 Nouvelle calédonie. |
| o POIRCUITTE Paul Louis Marie Né le 24/02/1912 à Canala (98). Uni avec GENTHILLOMME Emile Edith Jeanne. Marié le 27/09/1937 à Nouméa (98) avec ABDALLAH BEN AMAR Zora Antoinette. |

Etat des personnes étant Nées où Mariées où décédées où concessionnaires
dans la commune de Nouméa

Marié le 24/02/1945 avec **GENTILHOMME** Emilie Edith Jeanne.
Décédé le 25/02/1984 à Nouméa (98).

9 Enfants

- POIRCUITTE Jeanne Marie (° 1885 + 1974)
- POIRCUITTE Ernest Felix (° 1886)
- POIRCUITTE Aimée Gabrielle (° 1889 + 1950)
- POIRCUITTE Marie Madeleine Pauline Ernestine (° 1891)
- POIRCUITTE Raymond Julien Ernest (° 1893)
- POIRCUITTE Jean Lucien Eugène (° 1899 + 1980)
- POIRCUITTE Henri Louis Arthur (° 1903 + 1961)
- POIRCUITTE Yvonne (° 1906 + 2004)
- POIRCUITTE Paul Louis Marie (° 1912 + 1984)

12 Petits-enfants

- POIRCUITTE Ernest
- FAIVRE Marc Raymond Ernest Marie (° 1940)
- POIRCUITTE Marie (° 1948)
- POIRCUITTE Chantal (° 1950)
- POIRCUITTE Christiane (° 1951)
- POIRCUITTE Roger (° 1953)
- POIRCUITTE Maurice (° 1955 + 1973)
- POIRCUITTE Michel (° 1957)
- POIRCUITTE Lyliane (° 1958)
- POIRCUITTE Alain (° 1960)
- POIRCUITTE Gérard (° 1962 + 1990)
- POIRCUITTE Maxime (° 1970)

4 Arrières-petits-enfants

- POIRCUITTE Marie Line (° 1955)
- POIRCUITTE Denis (° 1956)
- POIRCUITTE Annick (° 1958)
- FAIVRE Eric (° 1961)

278. **RENIER** Louis¹,

Il est né en 1820 à Cogners (72).
Décédé le 13/08/1896 à Ile Nou (98).
Professions : Cultivateur.

¹ Note Générale : condamné au bague de Nouvelle Calédonie en 1872 Cote FR ANOM COL H 540 Matricule n°

279. **RENNER** Jean Evangéliste Bienvenu¹,

Il naît le 24/04/1848 à Alger (Algérie).
Décédé le 18/07/1883 à Ile Nou (98).
Professions : Infirmier.

¹ Note Générale : condamné au bague en Nouvelle Calédonie en 1869 - Embarqué le 15 novembre 1871 sur le "Jura" - Matricule 3207

Etat des personnes étant Nées où Mariées où décédées où concessionnaires
dans la commune de Nouméa

| |
|--|
| 280. RENNER Rita Marguerite, |
| Elle naît en 1912. Décédée le 14/06/1985 à Nouméa (98). |
| Mariée le 14/11/1931 à Mélé (éfaté), avec ROLLAND Camille Georges Gaston Il voit le jour le 21/01/1909 à Mélé (éfaté). Décédé le 23/01/1977 à Camperdown (Australie). |
| 3 enfants sont nés de cette union : |
| o ROLAND Henri Albert |
| o ROLAND Joseph Francois Pierre |
| o ROLAND Irène Francoise Marie |

3 Enfants

- ROLAND Henri Albert
- ROLAND Joseph Francois Pierre
- ROLAND Irène Francoise Marie

| |
|--|
| 281. RENON Pierre François Gabriel ¹ , |
| Il naît le 04/06/1835 à Saint-Géréon (44). Professions : Meunier. Décédé le 26/08/1906 à Ducos (98), Ducos. |
| Marié le 12/06/1890 à Bourail (98), avec MENEUVRIER Marie Joséphine Elle naît à Nort-sur-Erdre (44) le 09/08/1846. Décédée le 09/06/1894 à Nouméa (98). Professions : Sans. |
| ¹ <i>Note Générale : Condamné le 7 juin 1866 à 8 ans de travaux forcés pour attentat a la pudeur- Matricules 580 - 802 - FR ANOM COL H 741-Arrivé en 1867 par "L'Iphigénie"</i> |

| |
|--|
| 282. RENOU Pierre Francois Gabriel ¹ , |
| Il naît en 1846 à Saint-Jean-du-Cardonnay (76). Décédé le 04/04/1876 à Ile Nou (98). Professions : Coiffeur. |
| ¹ <i>Note Générale : condamné le 13 mars 1875 à Evreux, à 12 ans de travaux forcés pour vols - Matricule 7603</i> |

| |
|---|
| 283. RENOUX Jean ¹ , |
| Il naît le 10/09/1828 à Saint-Julien-le-Petit (87). Décédé le 28/08/1875 à Ile Nou (98). Professions : Maçon. |
| ¹ <i>Note Générale : condamné au bagne de Nouvelle Calédonie en 1866 Cote FR ANOM COL H 338 Matricule n° 583</i> |

| |
|--|
| 284. REPIQUET <u>Andrée</u> Louise Anna Marie, |
| Fille de REPIQUET Jules Vicent Victor - 286 -, Gouverneur Colonial Né le 17/02/1874 à Rodez (12). Décédé le 02/07/1960 à Pamiers (09). et de PEUVERGNE Valentine Sabine Marie Joséphine |

Etat des personnes étant Nées où Mariées où décédées où concessionnaires
dans la commune de Nouméa

Née le 21/04/1883 à Pamiers (09).
Décédée le 21/10/1963 à Pamiers (09).
Elle est née le 20/07/1917 à Nouméa (98).

285. **REPIQUET** Guy Marie Louis Henri,

Fils de **REPIQUET** Jules Vicent Victor - 286 -, Gouverneur Colonial

Né le 17/02/1874 à Rodez (12).

Décédé le 02/07/1960 à Pamiers (09).

et de **PEUVERGNE** Valentine Sabine Marie Joséphine

Née le 21/04/1883 à Pamiers (09).

Décédée le 21/10/1963 à Pamiers (09).

Il est né le 21/06/1916 à Nouméa (98).

Décédé en 1975 à Sauviac (33).

286. **REPIQUET** Jules Vicent Victor,

Il naît à Rodez (12) le 17/02/1874.

Professions : Gouverneur Colonial.

Décédé le 02/07/1960 à Pamiers (09).



Marié le 06/01/1904 à Dakar sénégal, avec **PEUVERGNE** Valentine Sabine Marie Joséphine

Elle voit le jour le 21/04/1883 à Pamiers (09).

Décédée le 21/10/1963 à Pamiers (09).

4 enfants sont nés de cette union :

o **REPIQUET** Henriette Juliette Clémence Hélène

Née le 06/10/1905 à Pithiviers (45).

Décédée le 13/01/1990 à Toulon (83).

o **REPIQUET** Georges Gabriel Louis Joseph

Né le 15/04/1912 à Port vila - Nelle Hébride.

Décédé le 30/09/1988 à Paris 04° (75).

o **REPIQUET** Guy Marie Louis Henri - 285 -

o **REPIQUET** Andrée Louise Anna Marie - 284 -

4 Enfants

- **REPIQUET** Henriette Juliette Clémence Hélène (° 1905 + 1990)

- **REPIQUET** Georges Gabriel Louis Joseph (° 1912 + 1988)

- **REPIQUET** Guy Marie Louis Henri - 285 - (° 1916 + 1975)

- **REPIQUET** Andrée Louise Anna Marie - 284 - (° 1917)

287. **RESTERAT** Jean François ¹,

Il est né en 1823 à Châtenoy (45).

Décédé le 16/05/1868 à Ile Nou (98).

Professions : Journalier.

¹ Note Générale : Condamné en 1867 - Bagne en Nouvelle Calédonie Matricule 1112 - FR ANOM COL H397

288. **RETIF** Joseph ¹,

Etat des personnes étant Nées où Mariées où décédées où concessionnaires
dans la commune de Nouméa

Il est né le 09/02/1856 à Soudan (44).
Décédé le 28/03/1877 à Ile Nou (98).
Professions : Domestique.

¹ Note Générale : condamné le 6 décembre 1875 par la cour d'assises séant à Nantes à 6 ans de travaux forcés pour vols -
Cote FR ANOM COL H 397 Matricule n° 8204

289. **REUILLARD** Adolphe Jean-Michel,

Fils de **REUILLARD** Pierre Adolphe - 294 -, Colon

Né le 30/09/1873 à Menoncourt (90).

Décédé le 06/11/1964 à Nouméa (98).

et de **GALLION** Lucie

Née le 10/08/1887 à Koné (98).

Décédée le 02/02/1929 à Koné (98).

Il naît le 10/03/1914 à Koné (98).

Décédé le 05/02/1943 à Nouméa (98).

290. **REUILLARD** Anna Lucie Jeanne Marguerite,

Fille de **REUILLARD** Pierre Adolphe - 294 -, Colon

Né le 30/09/1873 à Menoncourt (90).

Décédé le 06/11/1964 à Nouméa (98).

et de **GALLION** Lucie

Née le 10/08/1887 à Koné (98).

Décédée le 02/02/1929 à Koné (98).

Elle est née le 06/02/1909 à Koné (98).

Décédée le 10/02/1987 à Nouméa (98).

Mariée le 19/11/1931 à Pouembout (98), avec **LOUDES** Paul Louis

Il est né à Nouméa (98) le 10/01/1889.

Décédé le 23/01/1973 à Nouméa (98).

291. **REUILLARD** Frédéric Charles Lucien,

Fils de **REUILLARD** Pierre Adolphe - 294 -, Colon

Né le 30/09/1873 à Menoncourt (90).

Décédé le 06/11/1964 à Nouméa (98).

et de **GALLION** Lucie

Née le 10/08/1887 à Koné (98).

Décédée le 02/02/1929 à Koné (98).

Il est né le 16/01/1925.

Décédé le 07/09/1972 à Nouméa (98).

292. **REUILLARD** Georges Joseph,

Fils de **REUILLARD** Pierre Adolphe - 294 -, Colon

Né le 30/09/1873 à Menoncourt (90).

Décédé le 06/11/1964 à Nouméa (98).

et de **GALLION** Lucie

Née le 10/08/1887 à Koné (98).

Décédée le 02/02/1929 à Koné (98).

Il est né à Koné (98) le 02/03/1917.

Décédé le 28/11/2000 à Nouméa (98).

Marié le 09/01/1946 à Koné (98), avec **DEVILLERS** Denise Marie Alice

Elle est née à Voh (98) le 22/12/1920.

Etat des personnes étant Nées où Mariées où décédées où concessionnaires
dans la commune de Nouméa

Décédée le 23/07/2009 à Nouméa (98).

293. **REUILLARD** Marguerite Marie,

Fille de **REUILLARD** Pierre Adolphe - 294 -, Colon

Né le 30/09/1873 à Menoncourt (90).

Décédé le 06/11/1964 à Nouméa (98).

et de **GALLION** Lucie

Née le 10/08/1887 à Koné (98).

Décédée le 02/02/1929 à Koné (98).

Elle voit le jour à Koné Nouvelle Calédonie le 21/02/1912.

Décédée le 23/10/2000 à Nouméa (98).

Mariée le 21/02/1929 à Koné Nouvelle Calédonie, avec **DEVAUD** Lucien Pierre

Il voit le jour le 17/02/1891 à Koné Nouvelle Calédonie.

Décédé le 08/08/1974 à Koné Nouvelle Calédonie.

2 enfants sont nés de cette union :

o **DEVAUD** Daniel

Né vers 1920.

o **DEVAUD** Jacques Georges

Né vers 1922.

2 Enfants

- DEVAUD Daniel (° 1920)

- DEVAUD Jacques Georges (° 1922)

294. **REUILLARD** Pierre Adolphe ¹,

Fils de **REUILLARD** Pierre, Propriétaire

Né en 1850.

et de **BORNÈQUE** Marie Anne

Née en 1850.

Il voit le jour à Menoncourt (90) le 30/09/1873.

Décédé le 06/11/1964 à Nouméa (98).

Professions : Colon.

Marié le 19/10/1904 à Koné (98), avec **GALLION** Lucie

Elle voit le jour le 10/08/1887 à Koné (98).

Décédée le 02/02/1929 à Koné (98).

11 enfants sont nés de cette union :

o **REUILLARD** Anna-Marie Catherine

Née le 19/07/1905 à Koné (98).

Décédée le 04/09/1905 à Koné (98).

o **REUILLARD** Adolphe Pierre Joseph

Né le 06/07/1906 à Koné (98).

Décédé le 21/02/1907 à Koné (98).

o **REUILLARD** Frédérica Anna Catherine

Née le 11/01/1908 à Koné (98).

Décédée le 08/01/1960 à Sydney - Australie.

o **REUILLARD** Anna Lucie Jeanne Marguerite - 290 -

o **REUILLARD** Marguerite Jeanne Sophie

Née le 19/09/1910 à Koné (98).

Décédée le 12/12/1910 à Koné (98).

o **REUILLARD** Marguerite Marie - 293 -

Etat des personnes étant Nées où Mariées où décédées où concessionnaires
dans la commune de Nouméa

| |
|---|
| o REUILLARD Adolphe Jean-Michel - 289 - |
| o REUILLARD Georges Joseph - 292 - |
| o REUILLARD Marie Thérèse Cécile Née le 20/12/1920. Mariée en 1944 à Bourail (98) avec BRESSLER Sylvain Philippe. |
| o REUILLARD Frédéric Charles Lucien - 291 - |
| o REUILLARD Jean Maxime Henri Né le 10/04/1926. Décédé le 01/03/1983. |
| ¹ Note Générale : Arrivée en Nouvelle Calédonie sur le Polynésien en 1892 |

11 Enfants

- REUILLARD Anna-Marie Catherine (° 1905 + 1905)
- REUILLARD Adolphe Pierre Joseph (° 1906 + 1907)
- REUILLARD Frédérica Anna Catherine (° 1908 + 1960)
- REUILLARD Anna Lucie Jeanne Marguerite - 290 - (° 1909 + 1987)
- REUILLARD Marguerite Jeanne Sophie (° 1910 + 1910)
- REUILLARD Marguerite Marie - 293 - (° 1912 + 2000)
- REUILLARD Adolphe Jean-Michel - 289 - (° 1914 + 1943)
- REUILLARD Georges Joseph - 292 - (° 1917 + 2000)
- REUILLARD Marie Thérèse Cécile (° 1920)
- REUILLARD Frédéric Charles Lucien - 291 - (° 1925 + 1972)
- REUILLARD Jean Maxime Henri (° 1926 + 1983)

2 Petits-enfants

- DEVAUD Daniel (° 1920)
- DEVAUD Jacques Georges (° 1922)

295. **REUTER** Alfred Léon,

Fils de **REUTER** Victor Agnan Alphonse Nicolas - 300 -, Emouleur
Né le 12/11/1853 à Laheycourt (55).
Décédé le 22/02/1921 à Nouméa (98).
et de **MAC GUINNESS** Minnie
Il est né à Nouméa (98) le 11/09/1889.
Décédé le 29/01/1896 à Nouméa (98).

296. **REUTER** Alphonse Victor,

Fils de **REUTER** Victor Agnan Alphonse Nicolas - 300 -, Emouleur
Né le 12/11/1853 à Laheycourt (55).
Décédé le 22/02/1921 à Nouméa (98).
et de **MAC GUINNESS** Minnie
Il est né à Nouméa (98) le 02/08/1887.

Marié le 02/05/1916 à Paris (75), avec **DODE** Hélène
Elle naît en 1890 .

Uni avec **VINCENT** Cécile Lucie Henriette
Elle voit le jour en 1890 .

297. **REUTER** Marie Anna,

Etat des personnes étant Nées où Mariées où décédées où concessionnaires
dans la commune de Nouméa

| |
|--|
| Elle est née en 1878 . Décédée en 1953 à Nice (06). |
| Mariée le 11/12/1906 à Nouméa (98), avec JEANSON Gaston François Jean Baptiste Il naît à Ery-le-Châtel (10) le 03/04/1873. Décédé le 28/01/1948 à Nouméa (98). |
| 2 enfants sont nés de cette union : |
| o JEANSON Gaston Dit Gaétan Né en 1912 à Paris (75). Décédé en 1969 à Djibouti (Afrique). |
| o JEANSON Pierre Hubert Né le 17/10/1917 à Nouméa (98). Marié le 14/09/1939 à Nouméa (98) avec DESCHAMPS Odette Rose. Décédé le 24/02/1988 à Nouméa (98). |

2 Enfants

- JEANSON Gaston Dit Gaétan (° 1912 + 1969)
- JEANSON Pierre Hubert (° 1917 + 1988)

298. **REUTER** Numa Jean Guy,

Fils de **REUTER** René - 299 -
Né le 24/05/1906 à Nouméa (98).
Décédé en 1987 à Nouméa (98).
et de **RENAUD** Léonce - 258 -
Née le 10/08/1910 à Nouméa (98).
Décédée le 26/04/1995 à Nouméa (98).
Il est né le 03/10/1934 à Nouméa (98).



Marié le 05/04/1957 à Nouméa (98), avec **PORCHERON** Daisy Yvette Sophie
Elle est née à Nouméa (98) le 15/10/1935.

299. **REUTER** René,

Fils de **REUTER** Victor Agnan Alphonse Nicolas - 300 -, Emouleur
Né le 12/11/1853 à Laheycourt (55).
Décédé le 22/02/1921 à Nouméa (98).
et de **FAIVRE** Louise Constance
Née le 01/07/1877 à Nouméa (98).
Décédée le 26/06/1914 à Nouméa (98).
Il naît le 24/05/1906 à Nouméa (98).
Décédé en 1987 à Nouméa (98).

Uni avec **RENAUD** Léonce - 258 -
Elle est née à Nouméa (98) le 10/08/1910.
Décédée le 26/04/1995 à Nouméa (98).

1 enfant est né de cette union :

o **REUTER** Numa Jean Guy - 298 -

Enfant

Etat des personnes étant Nées où Mariées où décédées où concessionnaires
dans la commune de Nouméa

- REUTER Numa Jean Guy - 298 - (° 1934)

300. **REUTER** Victor Agnan Alphonse Nicolas ¹,

Il est né le 12/11/1853 à Laheycourt (55).
Décédé le 22/02/1921 à Nouméa (98).
Professions : Emouleur.

Uni avec **FAIVRE** Louise Constance
Elle est née à Nouméa (98) le 01/07/1877.
Décédée le 26/06/1914 à Nouméa (98).

2 enfants sont nés de cette union :

- o **REUTER** Victorine Amélie - 301 -
- o **REUTER** René - 299 -

Uni avec **MAC GUINNESS** Minnie
Elle voit le jour .

3 enfants sont nés de cette union :

- o **REUTER** Alphonse Victor - 296 -
- o **REUTER** Alfred Léon - 295 -
- o **REUTER** Amélie
Née en 1915.
Unie avec **CHAUTARD** Edouard Dit Lolo.

¹ Note Générale : Condamné au Bagne de Nelle Calédonie en 1874 - Embarqué sur le "Calvados" le 2 septembre 1874
Arrivé le 18 janvier 1875 - Matricule n° 6730 / 3898

5 Enfants

- REUTER Alphonse Victor - 296 - (° 1887)
- REUTER Alfred Léon - 295 - (° 1889 + 1896)
- REUTER Victorine Amélie - 301 - (° 1904 + 1951)
- REUTER René - 299 - (° 1906 + 1987)
- REUTER Amélie (° 1915)

Petit-enfant

- REUTER Numa Jean Guy - 298 - (° 1934)

301. **REUTER** Victorine Amélie,

Fille de **REUTER** Victor Agnan Alphonse Nicolas - 300 -, Emouleur
Né le 12/11/1853 à Laheycourt (55).
Décédé le 22/02/1921 à Nouméa (98).
et de **FAIVRE** Louise Constance
Née le 01/07/1877 à Nouméa (98).
Décédée le 26/06/1914 à Nouméa (98).
Elle voit le jour le 27/05/1904 à Nouméa (98).
Décédée le 07/09/1951 à Nouméa (98).

Mariée en 1935 à Koumac (98), avec **CHAUTARD** Edouard Dit Lolo
Il naît à Koumac (98) le 13/02/1909.
Décédé le 21/06/2001 à Nouméa (98).

Etat des personnes étant Nées où Mariées où décédées où concessionnaires
dans la commune de Nouméa

| |
|---|
| 302. REVEILLON Augusta Jocelyne, |
| Elle voit le jour le 06/06/1932 à Nouméa (98). |
| Unie avec TESSIER Jean Claude Il voit le jour le 26/12/1932 à Ouaco (98). |

| |
|---|
| 303. RÉVEILLON Auguste Emile, |
| Fils de RÉVEILLON Henri Né le 24/10/1877 à Bourail (98). Décédé le 30/09/1947 à Pouembout (98). et de FRICOTTE Marie Il naît le 28/12/1913 à Gomen (98). Décédé le 16/08/1971 à Nouméa (98). |
| Uni avec NERO Marie Angele Elle naît au Mont-Dore (98) le 12/10/1912. |

| |
|---|
| 304. REVEILLON Auguste François ¹ , |
| Fils de REVEILLON Jacques Antoine Né le 09/11/1809 à Frencq (62). et de PETIT Catherine Née le 03/05/1811 à Saint-André-de-Cubzac (33). Décédée le 23/01/1850 à Frencq (62). Il voit le jour à Frencq (62) le 13/03/1841. Décédé le 22/04/1913 à Ile Nou (98). Professions : Journalier. |
| ¹ <i>Note Générale : condamné au bagne de Nouvelle Calédonie en 1866 Cote FR ANOM COL H 223 Matricule n° 1000 / 1257 / 4516 Mis en concession le 1 janvier 1871 sur le lot rural n°24 de la section de la Poueo - 5ha 24a Participe au 1° concours Agricole de Nouvelle Calédonie le 13 septembre 1877 à Bourail Ses produits exposés - Haricots - Maïs - Génisses -</i> |

| | |
|---|---|
| 305. RÉVEILLON Augustin Cyprien, |  |
| Fils de RÉVEILLON Augustin Prudent Dit Cyprien Né le 10/06/1875 à Bourail (98). Décédé le 01/06/1932 à Bourail (98). et de ARNAUD Adèle Aimée Née le 07/03/1890 à Pouembout (98). Décédée en 1949 à Bourail (98). Il est né le 23/04/1911 à Ouégoa (98). Décédé le 10/02/1991 à Nouméa (98). | |
| Marié le 10/04/1935 à Nouméa (98), avec GOYETCHE <u>Marceline</u> Raymonde Elle voit le jour à Bourail (98) le 22/01/1915. Décédée le 18/02/1981 à Nouméa (98). | |
| 5 enfants sont nés de cette union : | |
| o RÉVEILLON Marie Née le 10/04/1935. Décédée le 21/02/1954. | |
| o RÉVEILLON Pierrette Née le 10/05/1937 à Australie. Mariée le 14/08/1953 avec van SOC Paul. | |

Etat des personnes étant Nées où Mariées où décédées où concessionnaires
dans la commune de Nouméa

| |
|--|
| Unie avec HALBERT Serge. |
| o RÉVEILLON Juanita - 313 - |
| o RÉVEILLON Noelle - 318 - |
| o RÉVEILLON Nadia - 317 - |
| Uni avec GILLES Odette Germaine Elle voit le jour le 25/08/1913 à Nouméa (98). Décédée le 07/10/1995 à Nouméa (98). |

5 Enfants

- **RÉVEILLON** Marie (° 1935 + 1954)
- **RÉVEILLON** Pierrette (° 1937)
- **RÉVEILLON** Juanita - 313 - (° 1939)
- **RÉVEILLON** Noelle - 318 - (° 1944)
- **RÉVEILLON** Nadia - 317 - (° 1946 + 1954)

306. **RÉVEILLON** Augustine Léonie,

Fille de **RÉVEILLON** Augustin Prudent Dit Cyprien

Né le 10/06/1875 à Bourail (98).

Décédé le 01/06/1932 à Bourail (98).

et de **ARNAUD** Adèle Aimée

Née le 07/03/1890 à Pouembout (98).

Décédée en 1949 à Bourail (98).

Elle naît le 25/04/1909 à Nouméa (98).

Décédée le 18/09/1988 à Nouméa (98).

Unie avec **ROLLAND** Octave Emmanuel

Il voit le jour le 17/02/1906 à Bourail (98).

307. **REVEILLON** Cyprien,

Fils de **RÉVEILLON** Augustin Prudent Dit Cyprien

Né le 10/06/1875 à Bourail (98).

Décédé le 01/06/1932 à Bourail (98).

et de **ARNAUD** Adèle Aimée

Née le 07/03/1890 à Pouembout (98).

Décédée en 1949 à Bourail (98).

Il voit le jour à Bourail (98) le 10/04/1915.

Décédé en 1984 à Nouméa (98).

Marié le 27/12/1937 à Bourail (98), avec **FOGLIANI** Fernande Marie-Louise

Elle naît à Bourail (98) le 28/06/1917.

Décédée le 26/12/1957 à Nouméa (98).

Uni avec **ARMAND** Adèle

308. **RÉVEILLON** Cyprienne,

Fille de **RÉVEILLON** Augustin Prudent Dit Cyprien

Né le 10/06/1875 à Bourail (98).

Décédé le 01/06/1932 à Bourail (98).

et de **ARNAUD** Adèle Aimée

Née le 07/03/1890 à Pouembout (98).

Décédée en 1949 à Bourail (98).

Elle est née le 27/08/1913 à Bourail (98).

Décédée le 04/11/1992 à Nouméa (98).

Etat des personnes étant Nées où Mariées où décédées où concessionnaires
dans la commune de Nouméa

Unie avec **BARTHÉLÉMY** Léon Henri
Il voit le jour le 11/04/1899 à Nouméa (98).
Décédé le 26/10/1974 à Nouméa (98).

309. RÉVEILLON Elisa Léontine,

Fille de **REVEILLON** Célestin Prudent, Journalier
Né le 17/11/1837 à Frencq (62).
Décédé le 27/02/1884 à Bourail (98).
et de **VIGREUX** Augustine
Née le 15/11/1836 à Auchy-lès-Hesdin (62).
Décédée le 27/04/1915 à Bourail (98).
Elle naît à Bourail (98) le 13/06/1873.
Décédée le 19/10/1917.



Mariée le 18/09/1890 à Nouméa (98), avec **DUPRÉ** Jean Pierre Antoine Emile
Il voit le jour à Loriol-sur-Drôme (26) le 17/01/1853.
Professions : Boulanger.
Décédé le 19/02/1916 à Nouméa (98).

3 enfants sont nés de cette union :

- o **DUPRÉ** Adrien Emile
Né le 29/09/1891 à Nouméa (98).
Marié le 13/05/1911 à Nouméa (98) avec **WILLEMOT** Germaine Albertine.
Décédé en 1961 à Paddington (Australie).
- o **DUPRÉ** Léa Augustine
Née le 12/10/1892 à Pouembout (98).
Mariée le 24/05/1913 à Nouméa (98) avec **NAUDET** Louis Charles.
Unie avec **LEROY** Jean Georges.
Décédée le 14/07/1960 à Nouméa (98).
- o **DUPRÉ** Albert Gaston
Né le 19/12/1893 à Nouméa (98).
Marié le 05/07/1918 à Nouméa (98) avec **DEPLANQUE** Henriette Augustine.
Décédé le 24/07/1939 à Nouméa (98).

3 Enfants

- DUPRÉ Adrien Emile (° 1891 + 1961)
- DUPRÉ Léa Augustine (° 1892 + 1960)
- DUPRÉ Albert Gaston (° 1893 + 1939)

310. RÉVEILLON Eugénie Léontine,

Fille de **REVEILLON** Célestin Prudent, Journalier
Né le 17/11/1837 à Frencq (62).
Décédé le 27/02/1884 à Bourail (98).
et de **VIGREUX** Augustine
Née le 15/11/1836 à Auchy-lès-Hesdin (62).
Décédée le 27/04/1915 à Bourail (98).
Elle est née à Bourail (98) le 25/02/1871.
Décédée le 30/06/1941 à Bourail (98).



Mariée le 10/03/1888 à Nouméa (98), avec **BERNANOS** Paul
Il naît à Bruxelles (Belgique) le 18/10/1856.
Professions : Maître de chevaux - Loueur de voiture.
Décédé le 29/05/1936 à Nouméa (98).

12 enfants sont nés de cette union :

Etat des personnes étant Nées où Mariées où décédées où concessionnaires
dans la commune de Nouméa

| |
|---|
| <p>o BERNANOS Jules Paul Né le 28/09/1888 à Nouméa (98). Marié le 19/10/1921 à Nouméa (98) avec PIERRON Aline Albertine. Marié le 08/07/1922 à Nouméa (98) avec DELAFOSSÉ Maria Henriette Yvonne. Décédé le 11/10/1976 à Nouméa (98).</p> |
| <p>o BERNANOS Paul Eugène Né le 04/01/1890 à Nouméa (98). Uni avec LECOMTE Louise Désirée. Décédé le 17/12/1935 à Nouméa (98).</p> |
| <p>o BERNANOS Julien Henri Né le 07/05/1892 à Nouméa (98). Marié le 19/09/1917 à Païta (98) avec BOUSQUET Eugénie Louise. Uni avec CHIMENTI Catherine. Décédé le 09/09/1942 à Pouembout (98).</p> |
| <p>o BERNANOS Eugénie Née le 05/11/1893 à Nouméa (98). Unie avec DORBRITZ Henri Louis Edmond. Unie avec GRIMM Victor Eugène. Décédée le 23/09/1979 à Nouméa (98).</p> |
| <p>o BERNANOS Charles Auguste Né le 05/12/1894 à Nouméa (98). Marié le 01/07/1915 à Nouméa (98) avec MEDAR Blanche Emilie Marie. Uni avec MARCEL Léonie Marie. Décédé le 28/06/1964 à Nouméa (98).</p> |
| <p>o BERNANOS Cyprien Né le 22/03/1896 à Nouméa (98). Décédé le 31/03/1896 à Nouméa (98).</p> |
| <p>o BERNANOS Cyprien Né le 25/01/1897 à Nouméa (98). Décédé le 18/07/1897 à Nouméa (98).</p> |
| <p>o BERNANOS Julienne Née le 01/12/1898 à Nouméa (98). Unie avec THOMAS Arthur. Unie avec BON Pierre Auguste. Décédée le 24/12/1956 à Nouméa (98).</p> |
| <p>o BERNANOS Cyprien Rodolphe Né le 01/09/1900 à Nouméa (98). Uni avec KABAR Léontine.</p> |
| <p>o BERNANOS Maurice Né le 08/08/1903 à Nouméa (98). Uni avec COUSINIER Blanche Joséphine Rose. Décédé le 07/05/1974 à Nouméa (98).</p> |
| <p>o BERNANOS Henri Dit Titi Né le 06/01/1908 à Païta (98). Marié le 22/03/1930 à Païta (98) avec HADJ KADDOUR KALIFA Marie. Décédé en 1972.</p> |
| <p>o BERNANOS Augustine Née le 01/07/1910 à Païta (98). Unie avec BARRA Emile Eugene. Mariée le 28/09/1939 à Nouméa (98) avec LOZACH Etienne Francois. Unie avec TAGLIAFERO Jean Francois. Décédée le 31/08/1993 à Nouméa (98).</p> |

12 Enfants

- BERNANOS Jules Paul (° 1888 + 1976)
- BERNANOS Paul Eugène (° 1890 + 1935)
- BERNANOS Julien Henri (° 1892 + 1942)
- BERNANOS Eugénie (° 1893 + 1979)
- BERNANOS Charles Auguste (° 1894 + 1964)

Etat des personnes étant Nées où Mariées où décédées où concessionnaires
dans la commune de Nouméa

| |
|--|
| <ul style="list-style-type: none"> - BERNANOS Cyprien (° 1896 + 1896) - BERNANOS Cyprien (° 1897 + 1897) - BERNANOS Julienne (° 1898 + 1956) - BERNANOS Cyprien Rodolphe (° 1900) - BERNANOS Maurice (° 1903 + 1974) - BERNANOS Henri Dit Titi (° 1908 + 1972) - BERNANOS Augustine (° 1910 + 1993) |
| 8 Petits-enfants |
| <ul style="list-style-type: none"> - BERNANOS Paulette (° 1923 + 2010) - BERNANOS Paul Jules Eugène (° 1925) |
| <ul style="list-style-type: none"> - BERNANOS Victorine (° 1923) - BERNANOS Olga Blanche Augustine (° 1920 + 2016) - BERNANOS Alexis - BERNANOS Sylvain - LOZACH Emile Eugène - LOZACH Jeanine |
| 4 Arrières-petits-enfants |
| <ul style="list-style-type: none"> - LOZACH Christine Mariene Fernande (° 1953) - LOZACH Jocelyne Joelle Marie France (° 1955) - LOZACH Jean Jacques Christian Dit Kikoinque (° 1957) - LOZACH Maryline (° 1959) |

| |
|--|
| <p>311. RÉVEILLON Georgette, Fille de RÉVEILLON Augustin Prudent Dit Cyprien Né le 10/06/1875 à Bourail (98). Décédé le 01/06/1932 à Bourail (98). et de PEBELLIER Marie Louise Décédée le 31/07/1933 à Koné (98). Elle est née à Koné (98) le 09/04/1925. Décédée le 20/10/2004 à Nouméa (98).</p> |
| <p>Unie avec CHARDON Francois Il naît le 02/07/1916 à Nouméa (98). Décédé le 05/06/1989 à Nouméa (98).</p> |

| |
|---|
| <p>312. RÉVEILLON Henri, Fils de RÉVEILLON Henri Né le 24/10/1877 à Bourail (98). Décédé le 30/09/1947 à Pouembout (98). et de FRICOTTE Marie Il voit le jour à Koné (98) le 29/10/1927. Décédé le 28/12/2009 à Nouméa (98).</p> |
|---|

| |
|---------------------------------------|
| <p>313. RÉVEILLON Juanita,</p> |
|---------------------------------------|

Etat des personnes étant Nées où Mariées où décédées où concessionnaires
dans la commune de Nouméa

| | |
|---|---|
| <p>Fille de RÉVEILLON Augustin Cyprien - 305 - Né le 23/04/1911 à Ouégoa (98). Décédé le 10/02/1991 à Nouméa (98). et de GOYETCHE <u>Marceline</u> Raymonde Née le 22/01/1915 à Bourail (98). Décédée le 18/02/1981 à Nouméa (98). Elle voit le jour le 18/12/1939 à Nouméa (98).</p> |  |
| <p>Mariée le 18/12/1939 à Nouméa (98), avec TAVERE Nati</p> | |
| <p>Unie avec FUKUI Bernard Il est né le 05/02/1933 à Nouméa (98). Décédé le 21/09/1976 à Nouméa (98).</p> | |

| | |
|---|--|
| | |
| <p>314. REVEILLON Lea,</p> | |
| <p>Fille de RÉVEILLON Augustin Prudent Dit Cyprien Né le 10/06/1875 à Bourail (98). Décédé le 01/06/1932 à Bourail (98). et de PEBELLIER Marie Louise Décédée le 31/07/1933 à Koné (98). Elle est née le 28/06/1923 à Koné (98). Décédée le 25/07/2011 à Nouméa (98).</p> | |
| <p>Unie avec FOGLIANI Théodore Auguste Il est né le 11/10/1909 à Nouméa (98). Décédé le 28/02/2001 à Nouméa (98).</p> | |

| | |
|--|--|
| | |
| <p>315. RÉVEILLON Léonie Elise,</p> | |
| <p>Fille de RÉVEILLON Augustin Prudent Dit Cyprien Né le 10/06/1875 à Bourail (98). Décédé le 01/06/1932 à Bourail (98). et de PEBELLIER Marie Louise Décédée le 31/07/1933 à Koné (98). Elle naît le 02/05/1920 à Koné (98). Décédée le 13/03/2012 à Nouméa (98).</p> | |
| <p>Unie avec PREUD'HOMME Edouard Dit Pépé Baptiste Il voit le jour le 02/05/1916 à Bourail (98). Décédé le 03/11/2015 à Nouméa (98).</p> | |

| | |
|---|--|
| | |
| <p>316. RÉVEILLON Maurice,</p> | |
| <p>Fils de RÉVEILLON Henri Né le 24/10/1877 à Bourail (98). Décédé le 30/09/1947 à Pouembout (98). et de FRICOTTE Marie Il naît à Pouembout (98) le 07/07/1929. Décédé le 02/04/1965 à Nouméa (98).</p> | |
| <p>Uni avec WAGUE Georgette</p> | |

| |
|--|
| |
|--|

Etat des personnes étant Nées où Mariées où décédées où concessionnaires
dans la commune de Nouméa

317. **RÉVEILLON** Nadia,

Fille de **RÉVEILLON** Augustin Cyprien - 305 -
Né le 23/04/1911 à Ouégoa (98).
Décédé le 10/02/1991 à Nouméa (98).
et de **GOYETCHE** Marceline Raymonde
Née le 22/01/1915 à Bourail (98).
Décédée le 18/02/1981 à Nouméa (98).
Elle voit le jour à Nouméa (98) le 24/06/1946.
Décédée le 21/02/1954 à Nouméa (98).

318. **RÉVEILLON** Noelle,

Fille de **RÉVEILLON** Augustin Cyprien - 305 -
Né le 23/04/1911 à Ouégoa (98).
Décédé le 10/02/1991 à Nouméa (98).
et de **GOYETCHE** Marceline Raymonde
Née le 22/01/1915 à Bourail (98).
Décédée le 18/02/1981 à Nouméa (98).
Elle est née à Nouméa (98) le 13/01/1944.



Mariée le 13/01/1944 à Nouméa (98), avec **DUPRE** Paul
Il naît le 03/03/1939.

319. **RÉVEILLON** Suzanne,

Fille de **RÉVEILLON** Henri
Né le 24/10/1877 à Bourail (98).
Décédé le 30/09/1947 à Pouembout (98).
et de **FRICOTTE** Marie
Elle est née le 09/04/1932 à Pouembout (98).
Décédée le 15/01/2003 à Nouméa (98).

Unie avec **TINGAK** Charles
Il est né le 25/09/1927 à Koné (98).
Décédé le 06/06/1989 à Koumac (98).

320. **RÉVEILLON** Yvonne,

Fille de **RÉVEILLON** Henri
Né le 24/10/1877 à Bourail (98).
Décédé le 30/09/1947 à Pouembout (98).
et de **FRICOTTE** Marie
Elle naît à Pouembout (98) le 09/11/1924.
Décédée le 01/10/1943 à Nouméa (98).

Unie avec **MAGRON** Léon
Il est né le 20/08/1913 à France.

321. **REVEL** Victor Louis¹,

Il voit le jour le 09/11/1855 à Marseille (13).
Décédé le 14/01/1903 à Ile Nou (98).
Professions : Serrurier.

¹ Note Générale : condamné le 9 août 1875 par la cour de Aix à 8 ans de travaux forcés pour vols - Cote FR ANOM COL H 541 Matricule n° 7964

Etat des personnes étant Nées où Mariées où décédées où concessionnaires
dans la commune de Nouméa

322. **REVELLY** Charles ¹,

Il voit le jour à Roquebrune-Cap-Martin (06) le 17/11/1831.

Décédé le 09/10/1873 à Ile Nou (98).

Professions : Journalier.

¹ Note Générale : Condamné au Bagne de Nouvelle Calédonie en 1871 - Embarqué le 21 janvierr 1873 sur le "Rhin" arrivée le 23 avril 1873 Matricule 4219

323. **REVERCÉ** Auguste Marie Louis,

Fils de **REVERCÉ** Alexandre Désiré, Avocat

Né le 20/09/1837 à La Loupe (28).

Décédé le 17/10/1911 à Paris 08° (75).

et de **GILLOT L'ETANG** Marie Emerance

Née le 26/06/1848 à Saint-Denis (974).

Décédée le 06/06/1879 à Saint-Pierre (974).

Il est né à Saint-Denis (974) le 09/07/1870.

Décédé le 19/01/1946 à Nouméa (98).

Professions : Chef du Service des Mines de la Société Le Nickel.

Marié le 21/04/1921 à Sydney - Australie, avec **BERNIER** Marie Julie Madeleine

Elle est née le 22/07/1890 à Nouméa (98).

Professions : Institutrice.

2 enfants sont nés de cette union :

o **REVERCÉ** Louis Marie - 325 -

o **REVERCÉ** Pierre Marie Jean - 329 -

2 Enfants

- REVERCÉ Louis Marie - 325 - (° 1922 + 1980)

- REVERCÉ Pierre Marie Jean - 329 - (° 1925 + 1999)

5 Petits-enfants

- REVERCÉ Claude (° 1947)

- REVERCÉ Richard Louis Léon Marie - 330 - (+ 1890)

- REVERCÉ Louise Anne (° 1947)

- REVERCÉ Jean Pierre (° 1949)

- REVERCÉ Christiane (° 1950)

324. **REVERCÉ** Désiré Marie Pierre,

Fils de **REVERCÉ** Alexandre Désiré, Avocat

Né le 20/09/1837 à La Loupe (28).

Décédé le 17/10/1911 à Paris 08° (75).

et de **GILLOT L'ETANG** Louise Marie

Née le 24/05/1856 à Saint-Denis (974).

Décédée le 17/10/1911 à Nouméa (98).

Il naît à Nouméa (98) en 1883.

Décédé en 1954.

Etat des personnes étant Nées où Mariées où décédées où concessionnaires
dans la commune de Nouméa

| |
|---|
| 325. REVERCÉ <u>Louis Marie</u> , |
| Fils de REVERCÉ Auguste Marie <u>Louis</u> - 323 -, Chef du Service des Mines de la Société Le Nickel Né le 09/07/1870 à Saint-Denis (974). Décédé le 19/01/1946 à Nouméa (98). et de BERNIER Marie Julie Madeleine, Institutrice Née le 22/07/1890 à Nouméa (98). Il est né à Nouméa (98) le 18/04/1922. Décédé le 20/08/1980 à Nouméa (98). |
| Marié en 1946, avec GERMAIN Jeanine Germaine Elle voit le jour . |
| 1 enfant est né de cette union : |
| o REVERCÉ Claude Née en 1947. |
| Marié en 1946, avec WRIGHT Gratiennne Léonie Marie Elle naît à Nouméa (98) le 01/11/1905. Décédée en 03/1990. |
| 1 enfant est né de cette union : |
| o REVERCÉ Richard Louis Léon Marie - 330 - |

2 Enfants

- REVERCÉ Claude (° 1947)
- REVERCÉ Richard Louis Léon Marie - 330 - (+ 1890)

| |
|---|
| 326. REVERCÉ Marie <u>Elise</u> , |
| Fille de REVERCÉ Alexandre Désiré, Avocat Né le 20/09/1837 à La Loupe (28). Décédé le 17/10/1911 à Paris 08° (75). et de GILLOT L'ETANG Marie Emerance Née le 26/06/1848 à Saint-Denis (974). Décédée le 06/06/1879 à Saint-Pierre (974). Décédée à Bourail (98). Elle naît le 25/03/1877 à Saint-Denis (974). |
| Mariée le 05/02/1903 à Nouméa (98), avec PEIGNER Louis Joseph Hyacinthe Il naît à Nancy (54) le 26/01/1863. Décédé le 16/09/1955 à Annay (58). Professions : Colonel du Génie. |

| |
|--|
| 327. REVERCÉ Marie <u>Ermance</u> , |
| Fille de REVERCÉ Alexandre Désiré, Avocat Né le 20/09/1837 à La Loupe (28). Décédé le 17/10/1911 à Paris 08° (75). et de GILLOT L'ETANG Marie Emerance Née le 26/06/1848 à Saint-Denis (974). Décédée le 06/06/1879 à Saint-Pierre (974). Elle naît le 15/07/1873 à Saint-Denis (974). Décédée en 1944 à Nouméa (98). |
| Mariée le 16/07/1895 à Nouméa (98), avec LALANDE DESJARDINS Louis Marie Il est né à Sainte-Suzanne (974) le 31/05/1867. Professions : Notaire. Décédé le 12/06/1941 à Saint-Macaire (33). |

Etat des personnes étant Nées où Mariées où décédées où concessionnaires
dans la commune de Nouméa

| |
|--|
| 2 enfants sont nés de cette union : |
| o LALANDE DESJARDINS Louise Marie Ermance Née le 15/09/1896 à Nouméa (98). Décédée le 11/11/1975 à Bordeaux (33). |
| o LALANDE DESJARDINS Alexandre Joseph Marie Louis Né le 16/11/1902 à Nouméa (98). |

2 Enfants

- LALANDE DESJARDINS Louise Marie Ermance (° 1896 + 1975)
- LALANDE DESJARDINS Alexandre Joseph Marie Louis (° 1902)

328. **REVERCÉ** Marie Ermance,

Elle est née le 15/07/1873 à Saint-Denis (974).
Décédée en 1944.

Mariée le 06/07/1895 à Nouméa (98), avec **LALANDE-DESJARDINS** Louis
Il naît à Sainte-Suzanne (974) le 31/05/1867.
Professions : Avocat et Notaire.
Décédé le 12/06/1941 à Saint-Macaire (33).

2 enfants sont nés de cette union :

- o **LALANDE-DESJARDINS** Louise Marie Ermance
Née le 15/09/1896 à Nouméa (98).
Mariée le 06/12/1930 à Courbevoie (92) avec **AUDOIN** Paul Marcel.
Décédée le 11/11/1975 à Bordeaux (33).
- o **LALANDE-DESJARDINS** Alexandre Joseph Marie Louis Maurice
Né le 16/11/1902 à Nouméa (98).

2 Enfants

- LALANDE-DESJARDINS Louise Marie Ermance (° 1896 + 1975)
- LALANDE-DESJARDINS Alexandre Joseph Marie Louis Maurice (° 1902)

329. **REVERCÉ** Pierre Marie Jean,

Fils de **REVERCÉ** Auguste Marie Louis - 323 -, Chef du Service des Mines de la Société Le Nickel
Né le 09/07/1870 à Saint-Denis (974).
Décédé le 19/01/1946 à Nouméa (98).
et de **BERNIER** Marie Julie Madeleine, Institutrice
Née le 22/07/1890 à Nouméa (98).
Il naît le 07/01/1925 à Nouméa (98).
Professions : Géomètre.
Décédé le 08/03/1999 à Bourail (98).

Marié le 09/10/1946 à Nouméa (98), avec **MORAUULT** Denise
Elle naît à Saint-Mandé (94) le 21/08/1926.
Décédée le 12/08/1974 à Sydney - Australie.

3 enfants sont nés de cette union :

- o **REVERCÉ** Louise Anne
Née en 1947.
- o **REVERCÉ** Jean Pierre
Né en 1949.
- o **REVERCÉ** Christiane
Née en 1950.

Etat des personnes étant Nées où Mariées où décédées où concessionnaires
dans la commune de Nouméa

3 Enfants

- REVERCÉ Louise Anne (° 1947)
- REVERCÉ Jean Pierre (° 1949)
- REVERCÉ Christiane (° 1950)

330. **REVERCÉ** Richard Louis Léon Marie,

Fils de **REVERCÉ** Louis Marie - 325 -
Né le 18/04/1922 à Nouméa (98).
Décédé le 20/08/1980 à Nouméa (98).
et de **WRIGHT** Gratiennne Léonie Marie
Née le 01/11/1905 à Nouméa (98).
Décédée en 03/1990.
Il naît à Nouméa (98) .
Décédé le 31/03/1890 à Nancy (54).

331. **REVERCHON** Georges,

Fils de **REVERCHON** Jeanne
Né le 18/10/1785 à Ranchot (39).
Décédé le 18/10/1839 à Ranchot (39).
Il voit le jour le 10/12/1825 à Ranchot (39).
Décédé en 1906 à Nouméa (98).
Professions : Cultivateur .garde champetre.

Marié le 25/01/1853 à Amange (39), avec **MOURET** Anne Claude
Elle naît à Dampierre (39) le 29/06/1829.
Décédée le 11/07/1902 à Nouméa (98).

6 enfants sont nés de cette union :

- o **REVERCHON** Nicolas
Né le 25/01/1854 à Amange (39).
Marié le 26/09/1879 à Archelange (39) avec **VUILLEMENOT** Françoise Martine.
Décédé en 1938 à Sampans (39).
- o **REVERCHON** Pierre - 332 -
- o **REVERCHON** Jeanne Françoise
Née le 08/08/1861 à Châtenois (39).
Mariée le 10/12/1878 à Châtenois (39) avec **ROUX** François.
Décédée en 1944 à Châtenois (39).
- o **REVERCHON** Pierre Jules
Né le 27/03/1865 à Châtenois (39).
Décédé le 27/02/1930 à Canala (98), Négropo.
- o **REVERCHON** Isidore François
Né le 17/10/1867 à Châtenois (39).
Marié le 06/04/1895 avec **PERROT** Louise.
Décédé en 1956 à Châtenois (39).
- o **REVERCHON** Georges
Né en 1872.
Décédé en 1895.

6 Enfants

- REVERCHON Nicolas (° 1854 + 1938)
- REVERCHON Pierre - 332 - (° 1856 + 1909)
- REVERCHON Jeanne Françoise (° 1861 + 1944)
- REVERCHON Pierre Jules (° 1865 + 1930)
- REVERCHON Isidore François (° 1867 + 1956)

Etat des personnes étant Nées où Mariées où décédées où concessionnaires
dans la commune de Nouméa

| |
|---|
| - REVERCHON Georges (° 1872 + 1895) |
| 2 Petits-enfants |
| - REVERCHON Jules |
| - REVERCHON Georges Ernest (+ 1987) |
| 4 Arrières-petits-enfants |
| - REVERCHON Gilbert (° 1924 + 2004) - REVERCHON Roger - REVERCHON Denise (° 1924 + 1978) - REVERCHON René (° 1931) |

| |
|---|
| <p>332. REVERCHON Pierre¹,</p> <p>Fils de REVERCHON Georges - 331 -, Cultivateur .garde champetre Né le 10/12/1825 à Ranchot (39). Décédé en 1906 à Nouméa (98). et de MOURET Anne Claude Née le 29/06/1829 à Dampierre (39). Décédée le 11/07/1902 à Nouméa (98). Il voit le jour le 07/05/1856 à Amange (39). Décédé en 1909 à Nouméa (98). Professions : Surveillant militaire de 2° classe.</p> |
| <p>Marié le 21/09/1889 à Nouméa (98), avec BROCHE Caroline Elle voit le jour le 15/05/1850 à Marseille (13).</p> |
| <p>¹ <i>Note Générale : SOLUTION d'une LUGUBRE ÉNIGME Le cadavre de M. REVERCHON est retrouvé*</i> <i>Une interview avec le docteur Blandeau. Hier matin, dimanche, le jeune François Saminadin qui était à la recherche de tiges gaulettes en bois de fer, se rendait sur la montagne située derrière le cimetière, lorsqu'une odeur nauséabonde l'attira vers un fourré, au centre duquel se trouve une clairière occupée par un niaoult d'assez forte taille, au pied duquel se trouvait assis le corps en décomposition de notre malheureux concitoyen Reverchon. Saminadin se rendit aussitôt à la police pour faire la déclaration de sa lugubre découverte. M. le Procureur de la République, M. le Juge d'Instruction, M. le Commissaire de Police, M. Blandeau, médecinlégiste, et un de nos reporters, se rendirent immédiatement sur le lieux de la sinistre trouvaille, en vue des constatations d'usage.</i> <i>la décomposition très avancée du cadavre, couvert de mouches vertes et de vers. Le docteur nous a déclaré qu'à son avis, M. Reverchon s'était tiré deux coups de revolver dans la région du cœur. Comme pièces à conviction, on a pu avec beaucoup de peine, vu l'inflection, lui enlever sa chaîne, sa montre, son portemonnaie contenant des pièces n'ayant pas cours, son chapeau, sa canne et son revolver, dont le barillet contenait encore quatre balles dont l'une, la deuxième, avait eu un raté. L'infortuné a donc fait preuve d'une grande énergie, dans son sinistre dessein, puisque à trois reprises, il a attenté à ses jours. M. le Docteur Blandeau, vu l'impossibilité de transporter le cadavre au cimetière, a donné l'ordre de l'inhumer à l'endroit même, où il a été trouvé. Ce qui a été fait. Toute la journée d'hier le pavillon de la Loge, équerre et compas blancs sur fond bleu, est resté en berne. * Il s'agit de Pierre Reverchon (1856-1909), né à Amange (39) fils de Georges Reverchon et d'Anne Claude Mourey. Sources :Nouvelle parue dans La France Australe, " Journal quotidien, républicain, absolument indépendant. Organe des Intérêts calédoniens " (Nouméa, Lundi 30 août 1909).</i> <i>- Pierre REVERCHON (1R 656) n° matricule 1 173 - Régiment d'Infanterie de Marine stationné à Nouméa - Caporal en 11.1877 - Sergent en 08.1878 - Nommé Surveillant militaire de 3e Classe aux colonies en 01.1881</i></p> |

| |
|---|
| <p>333. REVERDIAU Marguerite,</p> <p>Elle est née à Maltat (71) le 12/02/1858. Décédée le 19/01/1900 à Nouméa (98). Professions : Sœur Marie Eunicien.</p> |
|---|

Etat des personnes étant Nées où Mariées où décédées où concessionnaires
dans la commune de Nouméa

334. **REVERT** Alexandrine,
Fille de **REVERT** Joseph, Cultivateur
Né le 08/09/1839 à Contrevoz (01).
Décédé le 06/07/1920 à Bourail (98).
et de **ROULLEAU** Jeanne Françoise
Née le 15/01/1856 à Marville (55).
Elle naît le 19/07/1896 à Bourail (98).
Décédée le 20/02/1969 à Nouméa (98).

335. **REVERT** Hélène Eugénie,
Fille de **REVERT** Louis Joseph - 337 -
Né le 19/12/1891 à Bourail (98).
Décédé le 20/12/1960 à Nouméa (98).
et de **QUENNEVILLE** Pauline Émilie - 12 -
Née le 30/12/1898 à Bourail (98).
Décédée le 26/06/1987 à Nouméa (98).
Elle voit le jour en 1912 .

Mariée le 18/05/1940 à Nouméa (98), avec **LEFEBVRE** Joseph Edouard
Il voit le jour à La Foa (98) le 02/09/1907.
Décédé le 10/07/1970 à La Foa (98).

Mariée le 18/05/1940 à Nouméa (98), avec **LEFEBVRE** Louis Adrien
Il est né le 10/11/1912 à La Foa (98).

336. **REVERT** Irma Jeanne Marie Madeleine,
Fille de **REVERT** Joseph, Cultivateur
Né le 08/09/1839 à Contrevoz (01).
Décédé le 06/07/1920 à Bourail (98).
et de **ROULLEAU** Jeanne Françoise
Née le 15/01/1856 à Marville (55).
Elle est née à Bourail (98) le 27/07/1882.
Décédée le 22/01/1955 à Nouméa (98).

Mariée le 18/08/1898 à Bourail (98), avec **LANGLOIS** Léopold Théophile
Il voit le jour le 02/10/1865 à Calleville (27).
Décédé le 28/09/1919 à Nouméa (98).

4 enfants sont nés de cette union :

o **LANGLOIS** Angèle Aimée
Née le 28/12/1900 à Bourail (98).

o **LANGLOIS** Léonie Rose
Née le 25/11/1903 à Bourail (98).
Mariée en 1923 avec **PINSAT** Jean Dit Clovis.

o **LANGLOIS** Constance Jeanne
Née le 07/06/1906 à Bourail (98).
Mariée en 1922 avec **QUILICHINI** Jules Camille - 23 -.

o **LANGLOIS** Raymonde

Mariée à Relation, avec **PINSAT** Jean Louis Raymond
Il naît le 03/01/1896 à Bourail (98).
Décédé en 1986 à Nouméa (98).

Mariée le 18/04/1911 à Salaisie Réunion, avec **DOUYÈRE** Raphael

Etat des personnes étant Nées où Mariées où décédées où concessionnaires
dans la commune de Nouméa

| |
|---|
| Il naît à Salaisie Réunion le 06/05/1885. Décédé le 20/05/1946 à Saint denis- Réunion. |
| 2 enfants sont nés de cette union : |
| o DOUYÈRE Denise Née en 1911 à Salaisie Réunion. Unie avec GOUGAUD . |
| o DOUYÈRE Guy Né en 1915 à Salaisie Réunion. Uni avec PAYET Monique. Décédé le 03/01/1980. |

6 Enfants

- LANGLOIS Angèle Aimée (° 1900)
- LANGLOIS Léonie Rose (° 1903)
- LANGLOIS Constance Jeanne (° 1906)
- LANGLOIS Raymonde
- DOUYÈRE Denise (° 1911)
- DOUYÈRE Guy (° 1915 + 1980)

2 Petits-enfants

- PINSAT Paul (° 1924)
- PINSAT Adolphe

8 Arrières-petits-enfants

- PINSAT Paulette (° 1951)
- PINSAT Michelle
- PINSAT Marie Noelle
- PINSAT Thierry
- PINSAT Mickaella
- PINSAT Josick
- PINSAT Marie Danielle
- PINSAT Steeve

| |
|---|
| 337. REVERT Louis Joseph, |
| Fils de REVERT Joseph, Cultivateur Né le 08/09/1839 à Contrevoz (01). Décédé le 06/07/1920 à Bourail (98). et de ROULLEAU Jeanne Françoise Née le 15/01/1856 à Marville (55). Il voit le jour à Bourail (98) le 19/12/1891. Décédé le 20/12/1960 à Nouméa (98). |
| Uni avec QUENNEVILLE Pauline Émilie - 12 - Elle est née à Bourail (98) le 30/12/1898. Décédée le 26/06/1987 à Nouméa (98). |
| 1 enfant est né de cette union : |
| o REVERT Hélène Eugénie - 335 - |

Enfant

- REVERT Hélène Eugénie - 335 - (° 1912)

Etat des personnes étant Nées où Mariées où décédées où concessionnaires
dans la commune de Nouméa

| |
|--|
| 338. REVIL Philibert ¹ , |
| Il voit le jour à Albens (73) en 1823. Décédé le 16/11/1872 à Ile Nou (98818). Professions : Marchand de vin. |
| ¹ Note Générale : condamné au baigne de Nouvelle Calédonie en 1867 Cote FR ANOM COL H 338 Matricule n° 1779 |

| |
|--|
| 339. REVILLOT Augustine Dorothée Félicité, |
| Fille de REVILOT Auguste Emile - 341 -, Carrossier Né le 08/03/1867 à Guyans-Vennes (25). Décédé le 31/01/1915 à Port vila (Vanuatu). et de AGEZ Berthe Elisa Palmyre Née le 13/03/1871 à Nouméa (98). Décédée le 31/08/1945 à Nouméa (98). Elle est née le 29/05/1896 à Nouméa (98). Décédée le 09/10/1969 à La Rochelle (17). |
| Mariée le 06/08/1919 à Nouméa (98), avec EVEN René Auguste Il voit le jour à Nouméa (98) le 02/12/1892. Décédé le 18/02/1951 à La Rochelle (17). |

| |
|--|
| 340. RÉVILLOT Palmyre Amélie Madeleine, |
| Fille de REVILOT Auguste Emile - 341 -, Carrossier Né le 08/03/1867 à Guyans-Vennes (25). Décédé le 31/01/1915 à Port vila (Vanuatu). et de AGEZ Berthe Elisa Palmyre Née le 13/03/1871 à Nouméa (98). Décédée le 31/08/1945 à Nouméa (98). Elle naît à Nouméa (98) le 18/05/1898. |
| Unie avec GOUHIER Henri Il est né le 09/01/1893 à La Foa (98). |

| |
|--|
| 341. REVILOT Auguste Emile, |
| Fils de REVILOT Francois Elie Né le 01/04/1821 à Guyans-Vennes (25). Décédé le 06/12/1897 à Guyans-Vennes (25). et de JACQUET Marie Séraphine Née le 16/05/1828 à Fuans (25). Il est né à Guyans-Vennes (25) le 08/03/1867. Décédé le 31/01/1915 à Port vila (Vanuatu). Professions : Carrossier. |
| Marié le 18/06/1894 à Nouméa (98), avec AGEZ Berthe Elisa Palmyre Elle voit le jour à Nouméa (98) le 13/03/1871. Décédée le 31/08/1945 à Nouméa (98). |
| 2 enfants sont nés de cette union : |
| o REVILLOT Augustine Dorothée Félicité - 339 - |
| o RÉVILLOT Palmyre Amélie Madeleine - 340 - |

2 Enfants

Etat des personnes étant Nées où Mariées où décédées où concessionnaires
dans la commune de Nouméa

- REVILLOT Augustine Dorothee Félicité - 339 - (° 1896 + 1969)
- RÉVILLOT Palmyre Amélie Madeleine - 340 - (° 1898)

342. **RÉVOL** Mathieu ¹,

Décédé le 02/08/1926 à Ducos (98818).

¹ Note Générale : condamné au bagne de Nouvelle Calédonie en 1890 Cote FR ANOM COL H 1759 Matricule n°

343. **REY** Dominique ¹,

Il voit le jour le 12/04/1821 à Apt (84).

Décédé le 19/03/1876 à Ile Nou (98).

Professions : Cultivateur.

¹ Note Générale : condamné au bagne de Nouvelle Calédonie en 1869 Cote FR ANOM COL H 397 Matricule n° 2491

344. **REY** Emile Charles Eugene,

Fils de **REY** Florentin Jules, Comptable à Prony

Né le 17/11/1873 à Castelnaudary (11).

et de **PEZRON** Jeanne Julia

Née le 01/02/1880 à Ponérihouen (98).

Il est né le 23/08/1903 à Ponérihouen (98).

Décédé le 25/11/1986 à Nouméa (98).

Marié le 25/06/1943 à Nouméa (98), avec **RABDEAU** Brigitte Ernestine - 55 -

Elle est née à Nouméa (98) le 07/11/1902.

Décédée le 23/09/1969 à Sydney - Australie.

345. **REY** Eugène ¹,

Décédé le 06/04/1940 à Nouméa (98).

¹ Note Générale : condamné au bagne de Nouvelle Calédonie en 1888 Cote FR ANOM COL H 1814 Matricule n°

346. **REY** Florentine Maria Marie,

Fille de **REY** Florentin Jules, Comptable à Prony

Né le 17/11/1873 à Castelnaudary (11).

et de **PEZRON** Jeanne Julia

Née le 01/02/1880 à Ponérihouen (98).

Elle voit le jour à Houaïlou (98), Poro le 30/09/1915.

Décédée le 28/03/1998 à Castelnaudary (11).

Mariée le 21/05/1932 à Nouméa (98), avec **NAPOLEON** François Amédé

Il voit le jour à Bourail (98) le 23/02/1905.

Décédé le 26/04/1988 à Nouméa (98).

347. **REY** Joseph ¹,

Il voit le jour à Cheval-Blanc (84) le 21/09/1851.

Décédé le 14/05/1906 à Ile Nou (98).

Professions : Cordonnier.

Etat des personnes étant Nées où Mariées où décédées où concessionnaires
dans la commune de Nouméa

¹ Note Générale : condamné le 9 août 1875 par la cour de Lyon à 8 ans de travaux forcés pour vols - Cote FR ANOM COL H 741 Matricule n° 8002

348. **REY Jules**,

Il voit le jour à Vernon (07) le 01/12/1855.
Décédé le 16/12/1901 à Saint-Mandrier-sur-Mer (83).

Marié le 02/06/1888 à Nouméa (98), avec **HEISTER Anna Julia**
Elle naît à Paddington (Australie) le 13/01/1858.
Décédée le 28/07/1942 à Nouméa (98).

Marié le 08/09/1910 à Nouméa (98), avec **GAVEAU Louis Albert**
Elle naît à Basse-Terre (971) le 28/09/1849.
Décédée le 10/10/1915 à Nouméa (98).

349. **REY Maurice Jean**,

Fils de **REY Florentin Jules**, Comptable à Prony
Né le 17/11/1873 à Castelnaudary (11).
et de **PEZRON Jeanne Julia**
Née le 01/02/1880 à Ponérihouen (98).
Il est né à Baie de Prony (98), Carénage le 06/02/1906.
Décédé en 2001 à Nouméa (98).

Uni avec **N'GUYEN PHAM**
Elle est née en 1914.
Décédée en 2009.

350. **REY Michel**¹,

Il voit le jour à Marseille (13) le 30/05/1854.
Décédé le 10/09/1924 à Nouméa (98).
Professions : Tailleur d'habits.

¹ Note Générale : condamné le 10 août 1880 par la cour d'assises de Marseille à 6 ans de travaux forcés pour Cote FR ANOM COL H 1402 Matricule n° 12431
condamné le 30 juin 1893 par la cour de Nouméa à 20 ans de travaux forcés pour vols - Matricule 20385

351. **REY Nicolas**¹,

Il naît à Nice (06) en 1849.
Décédé le 12/01/1893 à Ducos (98).
Professions : Portefaix.

¹ Note Générale : condamné le 10 janvier 1870 à 5 ans de travaux forcés pour vols - Matricule 3526

352. **REYNAUD Jean Jacques**¹,

Il voit le jour à Rosières (43) le 29/03/1830.
Décédé le 17/01/1885 à Ducos (98818).
Professions : Mineur.

¹ Note Générale : Condamné au bagne de Nouvelle Calédonie en 1872 - Embarqué sur le navire la "Loire" le 19 avril 1873 qui est arrivé le 14 juillet 1873 Matricule 4866 / 1622 / 867

Etat des personnes étant Nées où Mariées où décédées où concessionnaires
dans la commune de Nouméa

353. **REYNIER** Eugénie Estelle,

Fille de **REYNIER** Jean Pierre - 354 -

Né le 22/04/1848 à La Motte-d'Aveillans (38).

Décédé le 13/06/1926 à Nouméa (98).

et de **CHARLES** Justine Céleste Eugénie

Née en 1855.

Elle voit le jour le 13/06/1878 à La Motte-d'Aveillans (38).

Décédée le 15/03/1932 à Nouméa (98).

Mariée le 08/12/1894 à Kouaoua (98), avec **VERNIER** Pierre Aimé

Il voit le jour à Chépénéhé - Lifou (98), Chépénéhé le 10/01/1870.

Décédé le 09/10/1933 à Nouméa (98).

Professions : Homme politique Calédonien.

Professions : Industriel-Mineur-Homme politique calédonien.

6 enfants sont nés de cette union :

o **VERNIER** Pierre Henri Delfin

Né le 16/03/1896 à Nouméa (98).

Uni avec **BELOT** Hélène.

Décédé le 14/12/1950 à Nouméa (98).

o **VERNIER** Isabelle

Née en 1897 à Nouméa (98).

o **VERNIER** Pierre Marcel

Né le 31/10/1902 à Koné (98).

Marié le 19/10/1928 à Nouméa (98) avec **BELET** Maria Augusta Carmen Alice.

Décédé le 23/07/1956 à Nouméa (98).

o **VERNIER** André Pierre

Né le 18/07/1911 à Nouméa (98).

Uni avec **OREZZOLI** Yvonne.

Décédé le 22/10/1976 à Nouméa (98).

o **VERNIER** José

Né le 26/10/1916 à Nouméa (98).

o **VERNIER** Nicole

Née le 10/04/1918 à Nouméa (98).

Décédée le 03/06/1996 à Nouméa (98).

6 Enfants

- **VERNIER** Pierre Henri Delfin (° 1896 + 1950)

- **VERNIER** Isabelle (° 1897)

- **VERNIER** Pierre Marcel (° 1902 + 1956)

- **VERNIER** André Pierre (° 1911 + 1976)

- **VERNIER** José (° 1916)

- **VERNIER** Nicole (° 1918 + 1996)

354. **REYNIER** Jean Pierre,

Il est né à La Motte-d'Aveillans (38) le 22/04/1848.

Décédé le 13/06/1926 à Nouméa (98).

Uni avec **CHARLES** Justine Céleste Eugénie

Elle est née en 1855 .

1 enfant est né de cette union :

o **REYNIER** Eugénie Estelle - 353 -

Etat des personnes étant Nées où Mariées où décédées où concessionnaires
dans la commune de Nouméa

Enfant

- REYNIER Eugénie Estelle - 353 - (° 1878 + 1932)

6 Petits-enfants

- VERNIER Pierre Henri Delfin (° 1896 + 1950)
- VERNIER Isabelle (° 1897)
- VERNIER Pierre Marcel (° 1902 + 1956)
- VERNIER André Pierre (° 1911 + 1976)
- VERNIER José (° 1916)
- VERNIER Nicole (° 1918 + 1996)

355. **REYNIER** Jean Robert Dît La Pegue ¹,

Il voit le jour à Toulon (83) le 24/11/1836.
Décédé le 12/12/1879 à Ile Nou (98818).
Professions : Commissaire.

¹ Note Générale : condamné au bagne de Nouvelle Calédonie en 1868 Cote FR ANOM COL H 397 Matricule n° 1934

356. **REYNIERS** Jules Marie ¹,

Il naît en 1842 à Châteaudun (28).
Décédé le 30/09/1918 à Nouméa (98).
Professions : Tourneur en cuivre.

¹ Note Générale : Condamné au bagne de Nouvelle Calédonie en 1873 - Embarqué sur "Le Calvados" le 2 septembre 1874 et arrivé à Nouméa le 8 janvier 1875 - Matricule n° 6825 / 2567

357. **REZBAUD** Eugène ¹,

Il naît à Paris (75) le 02/08/1849.
Décédé le 06/09/1878 à Ile Nou (98).
Professions : Domestique.

¹ Note Générale : Condamné au Bagne de Nouvelle Calédonie en 1871 - Embarqué le 21 janvier 1873 sur le "Rhin" arrivée le 23 avril 1873 Matricule 4393

358. **RIBOT** Eugène Henry Dît Ribert ¹,

Il est né le 01/07/1861 à Bordeaux (33).
Décédé le 24/08/1947 à Nouméa (98).

Marié le 28/05/1919 à Bourail (98), avec **ERNAULT** Vitaline
Professions : Sans.
Elle naît le 31/08/1852 à Gorron (53).
Décédée le 10/03/1928 à Bourail (98).

¹ Note Générale : Condamné le 19 octobre 1885 à 20 ans de travaux forcés et 10 ans d'interdiction de séjour pour vols qualifiés - Embarqué le 9 février 1886 sur le "Magellan" Matricules 16597 - 12678 - 6048 - FR ANOM COL H1480

Etat des personnes étant Nées où Mariées où décédées où concessionnaires
dans la commune de Nouméa

| |
|--|
| 359. RIBOT Pierre Charles ¹ , |
| Il est né en 1820 à Saint-Mars-sous-Ballon (72). Décédé le 16/12/1867 à Ile Nou (98). Professions : Cultivateur. |
| ¹ Note Générale : Condamné en 1860 - Bagne en Nouvelle Calédonie Matricule 251 - FR ANOM COL H339 |

| |
|--|
| 360. RIBOT de BRESAC Angeline Mélanie, |
| Fille de RIBOT de BRESAC Barthélemy François, Mecanicien Né en 1847. et de MAC INTOSCH Emily Née en 1865. Elle voit le jour à Nouméa (98) le 23/03/1890. |
| Mariée le 02/02/1909 à Nouméa (98), avec CREMER Auguste Il voit le jour à Hommarting (57) le 24/06/1860. Professions : Carrier. Décédé le 16/07/1914. |
| 1 enfant est né de cette union : |
| o CREMER Emily Née le 20/07/1907 à Nouméa (98). |

Enfant

| |
|--------------------------------|
| - CREMER Emily (° 1907) |
|--------------------------------|

| |
|---|
| 361. RIBOT de BRESAC Barthélemy Georges, |
| Fils de RIBOT de BRESAC Barthélemy François, Mecanicien Né en 1847. et de MAC INTOSCH Emily Née en 1865. Il voit le jour le 15/03/1899 à Nouméa (98). |

| |
|---|
| 362. RIBOT de BRESAC Charles, |
| Fils de RIBOT de BRESAC Barthélemy François, Mecanicien Né en 1847. et de MAC INTOSCH Emily Née en 1865. Il voit le jour le 19/02/1886 à Nouméa (98). Décédé le 25/07/1964 à Hienghène (98). |

| |
|--|
| 363. RIBOT de BRESAC Émile ¹ , |
| Fils de RIBOT de BRESAC Barthélemy François, Mecanicien Né en 1847. et de MAC INTOSCH Emily Née en 1865. Il naît le 10/09/1887 à Nouméa (98). |
| ¹ Note Générale : https://archives.paris.fr/arkotheque/visionneuse/visionneuse.php?arko=YTo0OntzOjQ6ImRhdGUiO3M6MTA6IjIwMTktMDUtdDUiO3M6MTA6InR5cGVfZm9uZHMiO3M6MTE6ImFya29fc2VyaWVsIjtzOjQ6ImJlZjEiO2k6MTc7czo0OiJyZWYyIjtpOjk5Nzg2ODt9#uielem_move=0%2C0&uielem_rotate=F&uielem_islocked=0&uielem_zoom=33 |

Etat des personnes étant Nées où Mariées où décédées où concessionnaires
dans la commune de Nouméa

364. **RIBOT de BRESAC** Émily Félicie,

Fille de **RIBOT de BRESAC** Barthélemy François, Mecanicien
Né en 1847.
et de **MAC INTOSCH** Emily
Née en 1865.
Elle naît à Nouméa (98) le 13/10/1894.

365. **RIBOT de BRESAC** François David,

Fils de **RIBOT de BRESAC** Barthélemy François, Mecanicien
Né en 1847.
et de **MAC INTOSCH** Emily
Née en 1865.
Il est né le 15/12/1883 à Nouméa (98).

366. **RIBOT de BRESAC** Gaston,

Fils de **RIBOT de BRESAC** Barthélemy François, Mecanicien
Né en 1847.
et de **MAC INTOSCH** Emily
Née en 1865.
Il naît à Nouméa (98) le 07/05/1892.

367. **RIBOT de BRESAC** Rose Francine,

Fille de **RIBOT de BRESAC** Barthélemy François, Mecanicien
Né en 1847.
et de **MAC INTOSCH** Emily
Née en 1865.
Elle voit le jour le 03/11/1896 à Nouméa (98).

368. **RICARDI** Louis ¹,

Il voit le jour à Nice (06) en 1824.
Décédé le 18/01/1897 à Ducos (98).
Professions : Cultivateur.

¹ Note Générale : Condamné au bagne de Nouvelle Calédonie en 1874 - Embarqué sur "Le Var" le 1 mars 1875 et arrivé à Nouméa le 23 juillet 1875 - Matricule n° 7212 / 4085

369. **RICAUT** Aimée Maxime,

Fille de **RICAUT** Edouard
Né le 12/10/1873 à Cazaubon (32).
Décédé le 01/02/1939 à La Foa (98).
et de **ROUSSEL** Louise Mélanie Joséphine - 807 -
Née le 07/10/1882 à La Foa (98), Thia.
Décédée le 27/03/1964 à Nouméa (98).
Elle est née le 29/05/1907 à La Foa (98).
Décédée le 22/12/1917 à Nouméa (98).

Etat des personnes étant Nées où Mariées où décédées où concessionnaires
dans la commune de Nouméa

| |
|--|
| 370. RICAUT Julienne Elisa, |
| Fille de RICAUT Edouard Né le 12/10/1873 à Cazaubon (32). Décédé le 01/02/1939 à La Foa (98). et de ROUSSEL Louise Mélanie Joséphine - 807 - Née le 07/10/1882 à La Foa (98), Thia. Décédée le 27/03/1964 à Nouméa (98). Elle est née à La Foa (98) le 23/02/1899. |
| Mariée le 06/12/1919 à Nouméa (98), avec ANDRÉA Ernest Léopold Il est né à Nouméa (98) le 10/01/1895. Décédé le 04/10/1970 à Nouméa (98). |

| |
|---|
| 371. RICHALD Julien Joseph ¹ , |
| Il est né le 17/08/1839 à Leuze (Namur) (92072). Décédé le 29/08/1893 à Ile Nou (98). Professions : Maréchal ferrant. |
| ¹ Note Générale : condamné le 21 janvier 1869 à 20 ans de travaux forcés pour viols sur enfant - Matricule 3097 |

| |
|--|
| 372. RICHARD Amédée ¹ , |
| Fils de RICHARD Marie Il est né à Veuvey-sur-Ouche (21) le 29/04/1847. Décédé le 18/06/1912 à Nouméa (98). Professions : Cultivateur. Professions : Ouvrier plaqueur. |
| Marié le 15/07/1880 à Bourail (98), avec LOUDEWIG Marie Eulalie Elle naît à Paris (75) en 1856. Décédée le 06/09/1893 à Ouégoa (98), Diahot. Professions : Sans. |
| 5 enfants sont nés de cette union : |
| o RICHARD Berthe Fernande Célestine Née le 07/06/1881 à Bourail (98). Décédée le 11/08/1881 à Bourail (98). |
| o RICHARD Léon Alexandre Albert Né le 10/07/1883 à Bourail (98). |
| o RICHARD Ferdinand Gustave Né le 24/07/1884 à Bourail (98). Décédé le 26/05/1885 à Bourail (98). |
| o RICHARD Adolphe Célestin Né le 03/12/1885 à Bourail (98). Décédé le 29/03/1886 à Bourail (98). |
| o RICHARD Delphine Jeanne Gabrielle - 379 - |
| ¹ Note Générale : condamné le 6 novembre 1866 aux travaux forcés à perpétuité pour vols avec violences. Matricule 991 |

5 Enfants

- RICHARD Berthe Fernande Célestine (° 1881 + 1881)
- RICHARD Léon Alexandre Albert (° 1883)
- RICHARD Ferdinand Gustave (° 1884 + 1885)
- RICHARD Adolphe Célestin (° 1885 + 1886)
- RICHARD Delphine Jeanne Gabrielle - 379 - (° 1888 + 1963)

Etat des personnes étant Nées où Mariées où décédées où concessionnaires
dans la commune de Nouméa

2 Petits-enfants

- LECOMTE Louis Edouard (° 1906 + 1968)
- LECOMTE Odette Léonie (° 1912)

373. **RICHARD** Céline Albertine,

Fille de **RICHARD** Edouard Jules, Boulanger
Né le 05/10/1857 à Paris (75).
Décédé le 13/02/1920 à Pouembout (98).
et de **TESTUD** Léontine Marie Madeleine, Ménagère
Née le 03/11/1873 à Puy (43).
Elle voit le jour à Canala (98) le 12/08/1902.
Décédée le 25/07/1962 à Nouméa (98).

Mariée en 02/1918, avec **X**

1 enfant est né de cette union :

o **RICHARD** Odette Ernestine - 395 -

Mariée en 09/1919, avec **KUWABARA** Seiji Kunji
Décédé en 1948 à Kobé (Japon).

1 enfant est né de cette union :

o **KUWABARA** Suzanne Madeleine
Née le 20/05/1920 à Pouembout (98).
Unie avec **MICHELINO** Alfredo.
Décédée le 12/12/2022 à Nouméa (98).

2 Enfants

- RICHARD Odette Ernestine - 395 - (° 1918 + 1985)
- KUWABARA Suzanne Madeleine (° 1920 + 2022)

3 Petits-enfants

- MICHELINO Conchetta (° 1936 + 1989)
- MICHELINO Tullia (° 1938)
- MICHELINO Marie Thérèse (° 1941)

4 Arrières-petits-enfants

- WANTIEZ Laurent
- POSTAL Christine
- LESERVOISIER Bernard
- LESERVOISIER Laure

374. **RICHARD** Charles Aimé,

Fils de **RICHARD** Jean Auguste Désiré
Né le 10/01/1884 à La Foa (98).
Décédé le 24/09/1923 à Farino (98).
et de **MORNANGHINI** Emilie Marie
Née le 04/03/1897 à La Foa (98).
Il naît le 04/08/1920 à Farino (98).

Etat des personnes étant Nées où Mariées où décédées où concessionnaires
dans la commune de Nouméa

| |
|--|
| Marié le 01/04/1942 à Nouméa (98), avec FREMINET France Marceline |
| Marié le 23/02/1970 à Bourail (98), avec HERLEIN Marie Augustine Joséphine Elle est née le 02/07/1916. |

| |
|--|
| 375. RICHARD Charles François Marie ¹ , |
| Il naît le 13/02/1834 à La Roche-Bernard (56). Décédé le 30/05/1873 à Ile Nou (98). Professions : Tailleur d'habits. |
| ¹ <i>Note Générale : Condamné au Bagne de Nouvelle Calédonie en 1872 - Embarqué le 21 janvierr 1873 sur le "Rhin" arrivée le 23 avril 1873 Matricule 4527</i> |

| |
|---|
| 376. RICHARD Charles Joseph ¹ , |
| Il naît à Collonges (01) le 21/12/1827. Décédé le 04/11/1874 à Nouméa (98). Professions : Ajusteur. |
| ¹ <i>Note Générale : Condamné à la déportation simple en Nouvelle Calédonie en 1872 Matricule 766 ANOM COL 98 Arrivé à bord de "La Garonne 3 ème Convoi de la commune de Paris, qui quitte Brest le 32 juillet 1872 pour arrivé à Nouméa le 5 Novembre 1872.</i> |

| |
|--|
| 377. RICHARD Christophe, |
| Il voit le jour à Nouméa (98) le 07/09/1966. |
| Marié le 20/12/1985 à Nouméa (98), avec ORTHOSIE Christiane Marieline Léonie Elle est née le 03/03/1964 à Nouméa (98). |
| 2 enfants sont nés de cette union : |
| o RICHARD Kateleen - 390 - |
| o RICHARD Sigfried - 403 - |

| |
|--|
| 2 Enfants |
| - RICHARD Kateleen - 390 - (° 1989) - RICHARD Sigfried - 403 - (° 1995) |

| |
|---|
| 378. RICHARD Cuthert Denison, |
| Il voit le jour en 1895 . |
| Marié le 15/06/1928 à Nouméa (98), avec CARDOT Adolphine Georgette Elle naît le 01/07/1900 à La Foa (98). |

| |
|--|
| 379. RICHARD Delphine Jeanne Gabrielle, |
| Fille de RICHARD Amédé - 372 -, Cultivateur, Ouvrier plaqueur Né le 29/04/1847 à Veuvey-sur-Ouche (21). Décédé le 18/06/1912 à Nouméa (98). et de LOUDEWIG Marie Eulalie, Sans Née en 1856 à Paris (75). |

Etat des personnes étant Nées où Mariées où décédées où concessionnaires
dans la commune de Nouméa

| |
|--|
| <p>Décédée le 06/09/1893 à Ouégoa (98), Diahot. Elle naît à Bourail (98) le 07/04/1888. Décédée le 10/04/1963 à Nouméa (98).</p> |
| <p>Mariée le 18/02/1905 à Bourail (98), avec LECOMTE Louis Il voit le jour le 25/10/1862 à Tourcoing (59). Professions : Mecanicien.</p> |
| <p>2 enfants sont nés de cette union :</p> |
| <p>o LECOMTE Louis Edouard Né le 16/02/1906 à Bourail (98). Marié le 18/02/1939 à Port vila (Vanuatu) avec FESSARD Suzanne Augusta. Marié le 21/01/1951 à Nouméa (98) avec LANGLOIS Odette. Décédé le 23/09/1968 à Nouméa (98).</p> |
| <p>o LECOMTE Odette Léonie Née le 10/06/1912 à Nouméa (98). Mariée le 14/04/1934 à Moindou (98) avec LEROUX Alexandre Raoul.</p> |

2 Enfants

- LECOMTE Louis Edouard (° 1906 + 1968)
- LECOMTE Odette Léonie (° 1912)

380. **RICHARD** Eugène ¹,

Décédé le 10/04/1936 à Nouméa (98).

¹ Note Générale : condamné au bagne de Nouvelle Calédonie en 1883 Cote FR ANOM COL H 1443 Matricule n°

381. **RICHARD** Eugène Louis Aimé,

Fils de **RICHARD** Jacques Louis Valentin - 386 -, Caporal d'intendance

Né le 24/04/1852 à Paris (75).

Décédé le 01/10/1891 à Canala (98).

et de **TISIBA** Pomaré Marie Eugénie

Né le 28/05/1860 à Pouébo (98).

Décédé le 13/06/1944 à Nouméa (98).

Il voit le jour le 23/10/1881 à Nouméa (98).

Décédé le 10/07/1953 à Païta (98).

Marié le 06/11/1915 à Païta (98), avec **ADAM de VILLIERS** Pauline Henriette

Elle est née le 13/02/1891 à Dumbéa (98).

Décédée le 16/02/1964 à Nouméa (98).

1 enfant est né de cette union :

o **RICHARD** Eva Louise Charlotte - 382 -

Enfant

- RICHARD Eva Louise Charlotte - 382 - (° 1916 + 2015)

382. **RICHARD** Eva Louise Charlotte,

Fille de **RICHARD** Eugène Louis Aimé - 381 -

Né le 23/10/1881 à Nouméa (98).

Décédé le 10/07/1953 à Païta (98).

et de **ADAM de VILLIERS** Pauline Henriette

Etat des personnes étant Nées où Mariées où décédées où concessionnaires
dans la commune de Nouméa

| |
|---|
| Née le 13/02/1891 à Dumbéa (98). Décédée le 16/02/1964 à Nouméa (98). Elle est née en 1916. Décédée le 08/07/2015 à Nouméa (98). |
| Mariée le 10/11/1938 à Nouméa (98), avec OREZZOLI Edouard Jean Il est né à La Foa (98) le 03/09/1902. Décédé le 26/12/1987 à Païta (98). |

| |
|---|
| 383. RICHARD France Gaston, |
| Fils de RICHARD Louis Edouard Gaston Né le 21/07/1899 à Farino (98). et de BEUCHER Marguerite Blanche Née le 03/02/1908 à La Foa (98). Il est né à Farino (98) le 07/09/1929. |
| Marié le 03/12/1954 à Nouméa (98), avec AMIOT Maryse Augustine |

| |
|--|
| 384. RICHARD Gaston Frédéric, |
| Fils de RICHARD Jacques Louis Valentin - 386 -, Caporal d'intendance Né le 24/04/1852 à Paris (75). Décédé le 01/10/1891 à Canala (98). et de TISIBA Pomaré Marie Eugénie Né le 28/05/1860 à Pouébo (98). Décédé le 13/06/1944 à Nouméa (98). Il naît à Nouméa (98) le 08/08/1883. |

| |
|--|
| 385. RICHARD Henriette Désirée, |
| Fille de RICHARD Jean Auguste Désiré Né le 10/01/1884 à La Foa (98). Décédé le 24/09/1923 à Farino (98). et de MORNANGHINI Emilie Marie Née le 04/03/1897 à La Foa (98). Elle naît à Farino (98) le 29/10/1915. |
| Mariée le 20/12/1934 à Nouméa (98), avec JEROME Marcel Ernest |

| |
|---|
| 386. RICHARD Jacques Louis Valentin ¹ , |
| Fils de RICHARD melchior et de DESBIOLLEZ Josette Il est né le 24/04/1852 à Paris (75). Décédé le 01/10/1891 à Canala (98). Professions : Caporal d'intendance. |
| Marié le 31/05/1880 à Nouméa (98), avec TISIBA Pomaré Marie Eugénie Il naît à Pouébo (98) le 28/05/1860. Décédé le 13/06/1944 à Nouméa (98). |
| 4 enfants sont nés de cette union : |
| o RICHARD Eugène Louis Aimé - 381 - |
| o RICHARD Gaston Frédéric - 384 - |
| o RICHARD Renée Lucie - 402 - |

Etat des personnes étant Nées où Mariées où décédées où concessionnaires
dans la commune de Nouméa

o **RICHARD** Odette Stéphanie Juliana - 396 -

¹ Note Générale : Comdamné au bagne de Nouvelle Calédonie en 1873 - Embarqué sur "L'orne" le 4 mars 1874 et arrivé à Nouméa le 16 Juillet 1874 - Matricule n° 6373 / 2124 / 682 ANOM H 224

4 Enfants

- RICHARD Eugène Louis Aimé - 381 - (° 1881 + 1953)
- RICHARD Gaston Frédéric - 384 - (° 1883)
- RICHARD Renée Lucie - 402 - (° 1886 + 1964)
- RICHARD Odette Stéphanie Juliana - 396 - (° 1888 + 1889)

Petit-enfant

- RICHARD Eva Louise Charlotte - 382 - (° 1916 + 2015)

387. **RICHARD** Jeanne Henriette,

Fille de **RICHARD** Jean Louis, Journalier
Né le 27/01/1851 à Livron-sur-Drôme (26).
Décédé le 24/04/1919 à Farino (98).
et de **FROMAGE** Marie-Honorine, Journalière
Née le 03/01/1864 à Reims (51).
Elle naît le 31/07/1888 à La Foa (98).
Décédée le 09/02/1970 à Nouméa (98).

Mariée le 13/05/1905 à Bourail (98), avec **TAIEB Ben Assen**
Il naît à Oran (Algérie) en 1843.
Décédé le 14/09/1922 à Bourail (98).
Professions : Cultivateur.

2 enfants sont nés de cette union :

- o **TAIEB** François
Né le 28/08/1905 à Bourail (98).
Marié le 25/04/1938 à Nouméa (98) avec **QUENNEVILLE** Marguerite Dominique - 11 -.
- o **TAIEB** Louise
Née le 21/11/1907 à Bourail (98).

2 Enfants

- TAIEB François (° 1905)
- TAIEB Louise (° 1907)

388. **RICHARD** Joseph Augustin ¹,

Il voit le jour le 06/09/1845 à Dole (39).
Décédé le 14/05/1909 à Ile Nou (98).
Professions : Pecheur.

¹ Note Générale : Condamné au bagne de Nouvelle Calédonie en 1871 - Embarqué sur le navire la "Loire" le 19 avril 1873 qui est arrivé le 14 juillet 1873 Matricule 4708 / 11707
Mis en concession le 1 janvier 1874 sur le lot rural n°51 de la section de la Poueo - 5h 53a 80ca
Participe au 1° concours Agricole de Nouvelle Calédonie le 13 septembre 1877 à Bourail
Ses produits exposés - Café - Maïs - Chevaux - Volailles
Sixième division - Basse cour - Deuxième Classe - 2° Prix Lots de volailles composés de 10 poules et 1 coq

Etat des personnes étant Nées où Mariées où décédées où concessionnaires
dans la commune de Nouméa

389. **RICHARD** Jules Louis ¹,

Il est né à Bône (Algérie) le 09/11/1854.
Décédé le 14/12/1915 à Paris 16° (75).
Professions : Gouverneur en Nouvelle Calédonie.

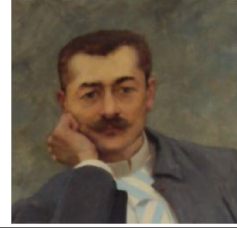

¹ Note Générale : Gouverneur de la Nouvelle Calédonie du 25 mai 1908 au 6 juin 1913
Haut-commissaire aux Nouvelles-Hébrides

390. **RICHARD** Kateleen,

Fille de **RICHARD** Christophe - 377 -
Né le 07/09/1966 à Nouméa (98).
et de **ORTHOSE** Christiane Marieline Léonie
Née le 03/03/1964 à Nouméa (98).
Elle naît à Nouméa (98) le 07/08/1989.

391. **RICHARD** Louis ¹,

Décédé le 13/06/1943 à Nouméa (98).

¹ Note Générale : condamné au bagne de Nouvelle Calédonie en 1888 Cote FR ANOM COL H 1161 Matricule n°

392. **RICHARD** Louis Edouard Narcisse ¹,

Il est né le 28/02/1851 à Paris (75).
Décédé le 04/03/1919 à Nouméa (98), Ile Nou.
Professions : Photographe.

Marié le 23/02/1897 à Bourail (98), avec **GRACIEN** Marie Louise Dite Georgette
Professions : Journaliere.
Elle naît à Séry-lès-Mézières (02) le 25/08/1867.

3 enfants sont nés de cette union :

o **RICHARD** Louise Marie - 393 -

o **RICHARD** Louis Edouard
Né le 22/10/1902 à Bourail (98).

o **RICHARD** Albert
Né le 19/09/1904 à Bourail (98).
Décédé le 14/09/1977 à Païta (98).

¹ Note Générale : Condamné le 30 novembre 1872 à Paris à 12 ans de travaux forcés pour soustractions frauduleuses et des tentatives conjointement , à l'aide d'effaction et de fausses clés dans une maison habitée - Matricules 5215 - 13073 FR ANOM COL H 1403 - Embarqué le 18 avril 1873 sur la "Loire

3 Enfants

- RICHARD Louise Marie - 393 - (° 1900 + 1967)
- RICHARD Louis Edouard (° 1902)
- RICHARD Albert (° 1904 + 1977)

7 Petits-enfants

- RICHARD Louise Marie

Etat des personnes étant Nées où Mariées où décédées où concessionnaires
dans la commune de Nouméa

| |
|--|
| <ul style="list-style-type: none"> - RANGASSAMY Théodore - RANGASSAMY René - RANGASSAMY Emile Guy - RANGASSAMY Arlette - RANGASSAMY Louise Rosette - RANGASSAMY Odette Emelie |
| 21 Arrières-petits-enfants |
| <ul style="list-style-type: none"> - RANGASSAMY Marcel |
| <ul style="list-style-type: none"> - RANGASSAMY Lysianne - RANGASSAMY Lionel Emile - RANGASSAMY Jean Max - RANGASSAMY Anne Marie - RANGASSAMY Marie Laure - RANGASSAMY Franck - SERRE Edmonde (° 1956) - SERRE Nicole (° 1957) - SERRE Marie Pierre (° 1960) - SERRE Mylène (° 1965) - SERRE Alexandra (° 1971) - SERRE Kivin (° 1977) - CHIARA Corine - CHIARA Graziella - CHIARA Jean Yves - CHIARA Ghislaine - CHIARA Jean-Louis - CHIARA Juanita - CHIMENTI Georgette Emilienne - CHIMENTI Yvonne Marthe |

| |
|--|
| 393. RICHARD Louise Marie, |
| Fille de RICHARD Louis Edouard Narcisse - 392 -, Photographe Né le 28/02/1851 à Paris (75). Décédé le 04/03/1919 à Nouméa (98), Ile Nou. et de GRACIEN Marie Louise Dite Georgette, Journaliere Née le 25/08/1867 à Séry-lès-Mézières (02). Elle naît à Bourail (98) le 23/02/1900. Décédée le 21/12/1967 à Nouméa (98). |
| 1 enfant est né de père non dénommé : |
| o RICHARD Louise Marie |
| Unie avec RANGASSAMY Emile Celestin Il voit le jour le 17/09/1897 à La Foa (98). |
| 6 enfants sont nés de cette union : |
| o RANGASSAMY Théodore Né à Bourail (98). Uni avec DURAND Ginette. |
| o RANGASSAMY René Né à Bourail (98). Uni avec MOUTRY Paulette. |
| o RANGASSAMY Emile Guy Né à Bourail (98). Marié le 12/12/1959 à Bourail (98) avec VERDEIL Pierrette. |

Etat des personnes étant Nées où Mariées où décédées où concessionnaires
dans la commune de Nouméa

| |
|--|
| o RANGASSAMY Arlette Née à Bourail (98). Mariée le 11/07/1953 à Poya (98) avec SERRE Pierre Etienne. |
| o RANGASSAMY Louise Rosette Née à Bourail (98). Unie avec CHIARA Louis. Unie avec CHARPIN Marcel. |
| o RANGASSAMY Odette Emelie Née à Bourail (98). Mariée le 22/10/1957 à Pouembout (98) avec CHIMENTI Georges Léopold Dit Yoyo. |

7 Enfants

- RICHARD Louise Marie
- RANGASSAMY Théodore
- RANGASSAMY René
- RANGASSAMY Emile Guy
- RANGASSAMY Arlette
- RANGASSAMY Louise Rosette
- RANGASSAMY Odette Emelie

21 Petits-enfants

- RANGASSAMY Marcel
- RANGASSAMY Lysianne
- RANGASSAMY Lionel Emile
- RANGASSAMY Jean Max
- RANGASSAMY Anne Marie
- RANGASSAMY Marie Laure
- RANGASSAMY Franck
- SERRE Edmonde (° 1956)
- SERRE Nicole (° 1957)
- SERRE Marie Pierre (° 1960)
- SERRE Mylène (° 1965)
- SERRE Alexandra (° 1971)
- SERRE Kivin (° 1977)
- CHIARA Corine
- CHIARA Graziella
- CHIARA Jean Yves
- CHIARA Ghislaine
- CHIARA Jean-Louis
- CHIARA Juanita
- CHIMENTI Georgette Emilienne
- CHIMENTI Yvonne Marthe

14 Arrières-petits-enfants

- DEBELS Annie Claude
- DEBELS Stéphanie
- PINSAT Stéphane
- PINSAT Sylvio
- KADDOUR Yvan
- KADDOUR Shérone
- CURÉ Tiffany
- CURÉ Medge
- SERRE Mykel
- SERRE Djessy
- ROBELIN Vanda
- ROBELIN Wilfrid
- ROBELIN Ghislaine
- ROBELIN Mario

Etat des personnes étant Nées où Mariées où décédées où concessionnaires
dans la commune de Nouméa

394. **RICHARD** Lys Caprice,

Fils de **RICHARD** Louis Edouard Gaston

Né le 21/07/1899 à Farino (98).

et de **BEUCHER** Marguerite Blanche

Née le 03/02/1908 à La Foa (98).

Il naît à Nouméa (98) le 04/09/1932.

Marié le 13/05/1954 à Farino (98), avec **BERNANOS** Huguette Marie

Marié le 08/12/1962 à Farino (98), avec **ROLLAND** France Emilienne

395. **RICHARD** Odette Ernestine,

Fille de **X**

et de **RICHARD** Céline Albertine - 373 -

Née le 12/08/1902 à Canala (98).

Décédée le 25/07/1962 à Nouméa (98).

Elle naît le 04/11/1918 à Pouembout (98).

Décédée le 27/06/1985 à Nouméa (98).

396. **RICHARD** Odette Stéphanie Juliana,

Fille de **RICHARD** Jacques Louis Valentin - 386 -, Caporal d'intendance

Né le 24/04/1852 à Paris (75).

Décédé le 01/10/1891 à Canala (98).

et de **TISIBA** Pomaré Marie Eugénie

Né le 28/05/1860 à Pouébo (98).

Décédé le 13/06/1944 à Nouméa (98).

Elle naît le 05/12/1888 à Nouméa (98).

Décédée le 19/03/1889 à Nouméa (98).

397. **RICHARD** Paulette,

Elle voit le jour le 17/08/1920.

Décédée le 06/10/1968 à Nouméa (98).

Unie avec **OREZZOLI** Adolphe Gustave

Il voit le jour à Moindou (98) le 05/07/1910.

Décédé le 14/02/1975 à Nouméa (98).

398. **RICHARD** Philippe Pierre,

Fils de **RICHARD** Edouard Jules, Boulanger

Né le 05/10/1857 à Paris (75).

Décédé le 13/02/1920 à Pouembout (98).

et de **TESTUD** Léontine Marie Madeleine, Ménagère

Née le 03/11/1873 à Puy (43).

Il est né le 07/12/1903 à Pouembout (98).

Décédé le 07/03/1930 à Nouméa (98).

Uni avec **GRASSI** Hélène Marie

Etat des personnes étant Nées où Mariées où décédées où concessionnaires
dans la commune de Nouméa

Elle voit le jour le 27/11/1913 à Sarraméa (98).
Décédée le 12/01/1930 à Moindou (98).

1 enfant est né de cette union :

o **RICHARD** Francine

Enfant

- RICHARD Francine

399. **RICHARD** Pierre Alexandre Joseph ¹,

Il naît le 16/12/1840 à Pithiviers (45).

Décédé le 19/07/1881 à Ile Nou (98).

Professions : Sans.

¹ Note Générale : Condamné au bagne de Nouvelle Calédonie en 1874 - Embarqué sur "La Garonne" le 11 décembre 1874 et arrivé à Nouméa le 12 mars 1875 - Matricule n° 6980

400. **RICHARD** Pierre Léon ¹,

Il voit le jour le 25/06/1837 à Lyon (69).

Décédé le 26/07/1887 à Ile Nou (98).

Professions : Journalier.

¹ Note Générale : Condamné au bagne de Nouvelle Calédonie en 1874 - Embarqué sur "La Garonne" le 11 décembre 1874 et arrivé à Nouméa le 12 mars 1875 - Matricule n° 7103

401. **RICHARD** Régina Hortense,

Fille de **RICHARD** Edouard Jules, Boulanger

Né le 05/10/1857 à Paris (75).

Décédé le 13/02/1920 à Pouembout (98).

et de **TESTUD** Léontine Marie Madeleine, Ménagère

Née le 03/11/1873 à Puy (43).

Elle est née le 15/01/1909 à Pouembout (98).

Décédée le 04/05/1973 à Nouméa (98).



Mariée le 20/09/1924 à La Foa (98), Farino, avec **BELLIER** Francois Salvator

Il voit le jour le 15/01/1885 à Baie de Prony (98), Prony.

Décédé le 31/08/1955 à Dumbéa (98).

6 enfants sont nés de cette union :

o **BELLIER** Guy Raoul

Né le 15/11/1924 à La Foa (98).

Uni avec **ARSAPIN** Simone.

Décédé le 30/01/1925 à La Foa (98).

o **BELLIER** Salvator Louis

Né le 08/01/1926 à La Foa (98).

Uni avec **ARSAPIN** Rose.

o **BELLIER** Alcide

Né le 12/08/1928 à La Foa (98).

Uni avec **GARDEL** Sophie.

Etat des personnes étant Nées où Mariées où décédées où concessionnaires
dans la commune de Nouméa

| |
|---|
| o BELLIER Agathe Née le 26/06/1930 à La Foa (98). Décédée le 16/06/1934 à Farino (98). |
| o BELLIER Clotilde Née le 19/07/1932 à Farino (98). Unie avec DILLENSEGER Georges. |
| o BELLIER Maryse Née le 06/11/1941 à Farino (98). Mariée en 1961 à Thio (98) avec GASTALDI Emile. |

6 Enfants

- BELLIER Guy Raoul (° 1924 + 1925)
- BELLIER Salvator Louis (° 1926)
- BELLIER Alcide (° 1928)
- BELLIER Agathe (° 1930 + 1934)
- BELLIER Clotilde (° 1932)
- BELLIER Maryse (° 1941)

6 Petits-enfants

- BELLIER Joelle
- BELLIER Joselyne
- BELLIER Marie Claude
- DILLENSEGER Maryline
- DILLENSEGER Monique Grenda
- DILLENSEGER Anne Marie

402. **RICHARD** Renée Lucie,

Fille de **RICHARD** Jacques Louis Valentin - 386 -, Caporal d'intendance

Né le 24/04/1852 à Paris (75).

Décédé le 01/10/1891 à Canala (98).

et de **TISIBA** Pomaré Marie Eugénie

Né le 28/05/1860 à Pouébo (98).

Décédé le 13/06/1944 à Nouméa (98).

Elle naît à La Foa (98) le 29/08/1886.

Décédée en 1964 à Nouméa (98).

403. **RICHARD** Sigfried,

Fils de **RICHARD** Christophe - 377 -

Né le 07/09/1966 à Nouméa (98).

et de **ORTHOSIE** Christiane Marieline Léonie

Née le 03/03/1964 à Nouméa (98).

Il voit le jour à Nouméa (98) le 23/06/1995.

404. **RICHAUD** Jeanne,

Elle naît en 1876 .

Décédée en 1958 à Nouméa (98).

Unie avec **CRANE** André

Il est né en 1879 .

Décédé le 20/01/1933 à Nouméa (98).

Professions : Intendant militaire.

Etat des personnes étant Nées où Mariées où décédées où concessionnaires
dans la commune de Nouméa

| |
|--|
| l enfant est né de cette union : |
| o CRANE Marie Alberte Augusta Née le 12/10/1904 à Hanoi (Viet Nam). Mariée le 28/07/1928 à Nouméa (98) avec COLARDEAU Henry James Maurice. Décédée le 26/03/1952 à Nouméa (98). |

Enfant

- CRANE Marie Alberte Augusta (° 1904 + 1952)

405. **RICHOU** Pierre ¹,

Il naît le 27/06/1827 à Bauné (49).
Décédé le 20/06/1885 à Nouméa (98).
Professions : Journalier.

¹ Note Générale : condamné le 10 août 1875 par la cour de Angers à 5 ans de travaux forcés pour vols - Cote FR ANOM COL H 541 Matricule n° 7923

406. **RICORDEL** Gaston,

Il voit le jour le 04/12/1887 à Saint-Nazaire (33).
Décédé le 25/07/1975 à Nice (06).

Marié le 08/06/1918 à Nouméa (98), avec **VINCENT** Herminie Ketty Camille Léonie
Elle voit le jour le 13/09/1889 à Nouméa (98).
Décédée le 10/12/1960 à Casablaca Morocco.

407. **RIDEL** Ursin Placide ¹,

Fils de **RIDEL** Jean Augustin
et de **PREVOST** Genevieve
Il est né à Yvetot (76) le 24/04/1829.
Décédé le 20/07/1886 à Ducos (98), Ducos.
Professions : Débiteur de liquides.

Marié le 22/11/1883 à Nouméa (98), avec **BROCHE** Caroline
Elle naît à Marseille (13) le 15/05/1850.

Uni avec **DESCHAMPS** Victoire

¹ Note Générale : condamné le 18 novembre 1871 à 5 ans de travaux forcés pour faux en écritures de commerce - Embarqué sur la "Garonne" le 3 aout 1873 - Cote FR ANOM COL H 224 Matricule n° 5282 / 1515 / 819

408. **RIDOUX** Sophie Isabelle,

Elle est née à Fontaine-sur-Ay (51) le 28/01/1866.
Décédée le 15/08/1888 à Nouméa (98).

Mariée le 25/08/1887 à Fontaine-sur-Ay (51), avec **PEROT** Edouard Emmanuel
Il voit le jour le 31/01/1859 à Cernay-en-Dormois (51).
Décédé le 23/02/1893 à Ile Nou (98).
Professions : Surveillant Militaire.

l enfant est né de cette union :

Etat des personnes étant Nées où Mariées où décédées où concessionnaires
dans la commune de Nouméa

o **PEROT** Hélène Henriette
Née le 12/06/1888 à Nouméa (98).

Enfant

- PEROT Hélène Henriette (° 1888)

409. **RIEHLING** Gustave Jean ¹,

Il voit le jour à Paris (75) le 24/01/1848.
Décédé le 02/10/1878 à Nouméa (98).
Professions : Garde.

¹ *Note Générale : Condamné à la déportation Simple en Nouvelle Calédonie en 1871 Matricule 1992 ANOM COL 98 à bord de "l'Orne" 5 ème Convoi de la commune de Paris, qui quitte la France le 31 décembre 1872 pour arriver à Nouméa le 6 mai 1873*

410. **RIEDO** Jean ¹,

Il naît à Rechtalten - Fribourg (Suisse) le 13/08/1824.
Décédé le 28/10/1877 à Nouméa (98).
Professions : Domestique.

¹ *Note Générale : condamné au bagne de Nouvelle Calédonie en 1866 Cote FR ANOM COL H 224 Matricule n° 1597 / 229 / 71*

411. **RIEHL** François Denis ¹,

Il est né le 05/03/1822 à Saint-Denis (93).
Décédé le 23/10/1889 à Ile Nou (98).
Professions : Journalier.

¹ *Note Générale : Condamné au bagne de Nouvelle Calédonie en 1869 Embarqué sur le Rhin le 31 janvier 1872 Matricule 3366*

412. **RIÈS** Henri ¹,

Il naît à Hoerich (Luxembourg) le 13/10/1837.
Décédé le 12/03/1878 à Ducos (98).
Professions : Journalier.

¹ *Note Générale : Condamné à la déportation Fortifiée en Nouvelle Calédonie en 1872 Matricule 2291 ANOM COL 99. Arrivé à bord du "Calvados" 6 ème Convoi de la commune de Paris, qui quitte Rochefort le 18 mai 1873 puis Sainte Catherine le 28 juillet 1873 pour arrivé à Nouméa le 1 Octobre 1873 avec 61 jours de traversée
Disparu le 12 mars 1878*

413. **RIÈS** Jean-Pierre ¹,

Il est né à Luxembourg le 08/03/1848.
Décédé le 14/03/1900 à Nouméa (98).
Professions : Journalier.

¹ *Note Générale : Condamné au bagne de Nouvelle Calédonie en 1872 Matricule 31 Zone cote H 98. Arrivé le 29 septembre 1872 sur la Navire "Le Danaé" - La commune de Paris
Placé en maison de correction à l'age de 20 ans, Peinne commuée en déportation simple en 1878 sous le matricule 3275.
Amnistié en 1879 et expulsé après son rapatriement*

Etat des personnes étant Nées où Mariées où décédées où concessionnaires
dans la commune de Nouméa

414. **RIEU** Berthe,

Fille de **RIEU** Francois Joseph Alexandre - 416 -

Né le 26/08/1842 à Fort-de-France (972).

Décédé le 15/08/1912 à Nouméa (98).

et de **KIMMENEAU** Marie Anne

Née le 24/07/1850 à Ottersthal (67).

Décédée le 31/05/1936 à Nouméa (98).

Elle voit le jour à Nouméa (98) le 05/10/1881.

Décédée le 02/12/1956 à Nouméa (98).

Mariée le 06/10/1906 à Nouméa (98), avec **ARRIGHI** Paul Raymond

Il est né le 04/02/1876 à Corte (2B).

Décédé le 24/04/1957 à Nouméa (98).

6 enfants sont nés de cette union :

o **ARRIGHI** Anne Marie Berthe

Née le 22/08/1907 à Nouméa (98).

Mariée le 18/11/1946 à Nouméa (98) avec **BERTHELIN** Fernand Alexandre Edouard.

Décédée le 25/11/2003 à Nouméa (98).

o **ARRIGHI** Henri Isidore Francois

Né le 28/06/1909 à Nouméa (98).

Marié le 15/05/1933 à Nouméa (98) avec **MICHAUD** Hélène Denise Octave.

o **ARRIGHI** Raymonde Andrée Louise

Née le 23/10/1910 à Nouméa (98).

Mariée le 03/08/1928 à Nouméa (98) avec **RUSS** Edwin Albert Sydney - 904 -.

Décédée le 18/02/1988 à Nouméa (98).

o **ARRIGHI** Lucie Blanche

Née le 06/12/1914 à Nouméa (98).

o **ARRIGHI** Bernard

Né vers 1915.

o **ARRIGHI** Paul

Né vers 1916 à Nouméa (98).

6 Enfants

- **ARRIGHI** Anne Marie Berthe (° 1907 + 2003)

- **ARRIGHI** Henri Isidore Francois (° 1909)

- **ARRIGHI** Raymonde Andrée Louise (° 1910 + 1988)

- **ARRIGHI** Lucie Blanche (° 1914)

- **ARRIGHI** Bernard (° 1915)

- **ARRIGHI** Paul (° 1916)

415. **RIEU** Charles Richard,

Il naît le 04/06/1888 à Nouméa (98).

Professions : Juge de paix.

Marié le 25/11/1917 à Port villa (Nelle Hébr), avec **LAFLEUR** Marie Héloïse

Elle voit le jour à Nouméa (98) le 05/07/1890.

Décédée le 16/02/1973 à Nouméa (98).

416. **RIEU** Francois Joseph Alexandre,

Il est né le 26/08/1842 à Fort-de-France (972).

Etat des personnes étant Nées où Mariées où décédées où concessionnaires
dans la commune de Nouméa

| |
|--|
| Décédé le 15/08/1912 à Nouméa (98). |
| Uni avec KIMMENEAU Marie Anne Elle naît à Ottersthal (67) le 24/07/1850. Décédée le 31/05/1936 à Nouméa (98). |
| 1 enfant est né de cette union : |
| o RIEU Berthe - 414 - |

Enfant

- **RIEU** Berthe - 414 - (° 1881 + 1956)

6 Petits-enfants

- **ARRIGHI** Anne Marie Berthe (° 1907 + 2003)
- **ARRIGHI** Henri Isidore Francois (° 1909)
- **ARRIGHI** Raymonde Andrée Louise (° 1910 + 1988)
- **ARRIGHI** Lucie Blanche (° 1914)
- **ARRIGHI** Bernard (° 1915)
- **ARRIGHI** Paul (° 1916)

417. **RIEUSSET** Guillaume ¹,

Il voit le jour à Brissac (34) le 31/07/1836.

Décédé le 09/02/1910 à Ile Nou (98).

Professions : Saltimbanque.

¹ *Note Générale : Condamné au bagne de Nouvelle Calédonie en 1870 Embarqué sur le Rhin le 31 janvier 1872 Matricule 3557 / 10079*

418. **RIFFAUT** Jean,

Il est né à Ruffec (36) le 05/05/1840.

Professions : Marchand.

Marié le 21/01/1882 à Nouméa (98), avec **CHANTREUX** Marie Almine

Elle voit le jour le 30/08/1865 à Aisonville-et-Bernoville (02).

Décédée le 30/06/1913.

419. **RIGAUD** Alfred Léopold,

Fils de **RIGAUD** Guillaume Pierre Dit Rigaut - 421 -

Né le 16/11/1830 à Sens-de-Bretagne (35).

Décédé le 11/11/1886 à Nouméa (98).

et de **BLANCHARD** Eugénie Alexandrine

Née le 08/08/1835 à Saint-Pierre-d'Oléron (17).

Décédée le 11/11/1900 à Nouméa (98).

Il voit le jour le 24/09/1872 à Nouméa (98).

420. **RIGAUD** Eugène Joseph,

Fils de **RIGAUD** Guillaume Pierre Dit Rigaut - 421 -

Né le 16/11/1830 à Sens-de-Bretagne (35).

Décédé le 11/11/1886 à Nouméa (98).

et de **BLANCHARD** Eugénie Alexandrine

Etat des personnes étant Nées où Mariées où décédées où concessionnaires
dans la commune de Nouméa

Née le 08/08/1835 à Saint-Pierre-d'Oléron (17).
Décédée le 11/11/1900 à Nouméa (98).
Il naît le 02/06/1874 à Nouméa (98).

421. **RIGAUD** Guillaume Pierre Dit Rigaut,

Il voit le jour à Sens-de-Bretagne (35) le 16/11/1830.
Décédé le 11/11/1886 à Nouméa (98).

Marié le 03/07/1871 à Nouméa (98), avec **BLANCHARD** Eugénie Alexandrine
Elle voit le jour à Saint-Pierre-d'Oléron (17) le 08/08/1835.
Décédée le 11/11/1900 à Nouméa (98).

2 enfants sont nés de cette union :

o **RIGAUD** Alfred Léopold - 419 -

o **RIGAUD** Eugène Joseph - 420 -

2 Enfants

- RIGAUD Alfred Léopold - 419 - (° 1872)
- RIGAUD Eugène Joseph - 420 - (° 1874)

422. **RIGAUD** Henry Albert ¹,

Il voit le jour en 1853 à Paris (75).
Décédé le 13/04/1903 à Ile Nou (98).
Professions : Cordonnier.

¹ Note Générale : Condamné au bagne de Nouvelle Calédonie en 1874 - Embarqué sur "Le Var" le 1 mars 1875 et arrivé à Nouméa le 23 juillet 1875 - Matricule n° 7385 / 11188

423. **RIGAUD** Louis Michel Francois Emile Etienne,

Il voit le jour le 15/05/1845.

Marié le 07/02/1874 à Nouméa (98), avec **BERTHELIN** Céline Alexandrine Berthe
Elle naît le 15/08/1858 à Venizy (89).
Décédée en 1924.

424. **RIGAUD** Sophie Henriette,

Fille de **RIGAULT** Albert Auguste
Né le 03/06/1847 à Muneville-le-Bingard (50).
Décédé le 24/01/1899 à Dumbéa (98).

et de **LYNCH** Elisabeth

Née le 03/01/1856 à Cité de manchester (Canton de).
Décédée le 22/04/1896 à Païta (98).
Elle naît le 01/07/1886 à Païta (98).
Décédée le 07/08/1979 à Nouméa (98).

Unie avec **STANISYK** Joseph Edouard

425. **RIGAULT** Jean ¹,

Il est né en 1838 à Saint-Macaire-du-Bois (49).

Etat des personnes étant Nées où Mariées où décédées où concessionnaires
dans la commune de Nouméa

| |
|--|
| Décédé le 24/03/1910 à Nouméa (98). Professions : Sans. |
| ¹ Note Générale : condamné le 5 février 1875 à Angers, à 8 ans de travaux forcés pour vols - Cote FR ANOM COL H 742 Matricule n° 7650 |

| |
|--|
| 426. RIGAUX Denis Victor ¹ , |
| Il est né le 12/08/1816 à Chaumes-en-Brie (77). Décédé le 22/10/1879 à Ile Nou (98). Professions : Marchand de peaux de lapin. |
| ¹ Note Générale : condamné le 29 juillet 1875 par la cour de Meulin aux travaux forcés à perpétuité pour attentat a la pudeur sur sa fille - Cote FR ANOM COL H 397 Matricule n° 7978 |

| |
|---|
| 427. RIGHI SALAH BEN el HADJ SASSI Salah ¹ , |
| Il naît à Biskra (Algérie) en 1872. Décédé le 28/06/1943 à Nouméa (98). Professions : Boulanger. |
| Marié le 24/02/1921 à Nouméa (98), avec AUCLAIR Rosalie Brigitte Anna Elle est née le 20/12/1884 à Bourail (98). Décédée le 20/01/1956 à Nouméa (98). |
| 4 enfants sont nés de cette union : |
| o BENSACI Lolotte |
| o BENSACI Georges André Né le 08/07/1916 à Nouméa (98). Marié le 30/10/1942 avec PEYRONNET Ida Marie. Décédé le 03/11/1979 à Nouméa (98). |
| o BENSACI Doris Odette Louise Né le 08/12/1918 à Nouméa (98). Marié le 20/03/1943 à Nouméa (98) avec BLANCHET Camille Jean Théophile. |
| o BENSACI René Victor Raymond Louis Né vers 1924. |
| ¹ Note Générale : condamné le 31 janvier 1895 à 1 an et 1 jour de prison et à la relégation pour vol - Embarqué le 15 février 1896 sur le "Calédonie" Cote FR ANOM COL H 1162 Matricule n° 3388 Relevé de la relégation par jugement du 7 octobre 1905 |

4 Enfants

- BENSACI Lolotte
- BENSACI Georges André (° 1916 + 1979)
- BENSACI Doris Odette Louise (° 1918)
- BENSACI René Victor Raymond Louis (° 1924)

6 Petits-enfants

- BENSACI Vivianne Georgette Andrée
- BENSACI Georges Righi
- BENSACI Georgianne Andrée
- BENSACI Yves Raymond Michel
- BENSACI Irène Hilda Maryse
- BLANCHET Hélène

Etat des personnes étant Nées où Mariées où décédées où concessionnaires
dans la commune de Nouméa

| |
|---|
| 428. RIGOLAGE Clotilde, |
| Elle naît le 04/01/1853 à Saint-Pierre-le-Moûtier (58). Décédée le 22/11/1940 à Nouméa (98). |
| Mariée le 09/12/1882 à Bourail (98), avec LEDAMOISEL Alfred Henri Il naît le 22/10/1859 à Vimoutiers (61). Décédé le 30/01/1913 à Nouméa (98), Ile aux chèvres. |
| 4 enfants sont nés de cette union : |
| o LEDAMOISEL Adrien Henri Né le 30/09/1883 à Bourail (98). Décédé le 14/12/1884 à Bourail (98). |
| o LEDAMOISEL Henri Emile Né le 22/09/1885 à Bourail (98). Marié le 12/08/1916 à Nouméa (98) avec FOUCHER Marie Alexia. Décédé le 09/11/1960 à Nouméa (98). |
| o LEDAMOISEL Adreinne Alphonsine Née le 18/11/1887 à Bourail (98). Mariée le 18/03/1905 à Nouméa (98) avec CHEFDHOTEL Félix Jean. Décédée le 12/12/1971 à Champcueil (91). |
| o LEDAMOISEL Henriette Berthe Régina Née le 12/06/1890 à Bourail (98). Mariée le 15/03/1913 à Nouméa (98) avec LECOURIEUX Jules. Décédée le 05/03/1950 à Nouméa (98). |

4 Enfants

- LEDAMOISEL Adrien Henri (° 1883 + 1884)
- LEDAMOISEL Henri Emile (° 1885 + 1960)
- LEDAMOISEL Adreinne Alphonsine (° 1887 + 1971)
- LEDAMOISEL Henriette Berthe Régina (° 1890 + 1950)

4 Petits-enfants

- LEDAMOISEL Odette France (° 1917 + 1994)
- LEDAMOISEL Edmonde (° 1919)
- LEDAMOISEL Edmonde Huguette (° 1919)
- LECOURIEUX Rachel Clotilde (° 1914 + 1978)

| |
|--|
| 429. RIGOULET Jeanne Louise, |
| Fille de RIGOULET Pierre - 431 -, Menuisier - Colon "Feillet" Né le 28/03/1868 à Vernet-la-Varenne (63). Décédé le 21/10/1929 à Nouméa (98). et de CEYTAIRE Baptistine Née en 1872. Elle est née le 03/10/1896 à Canala (98). Décédée le 03/02/1984 à Nouméa (98). |
| Mariée le 16/04/1916 à Nouméa (98), avec JOHNSTON Norman James Il est né le 01/08/1886 à Sydney - Australie. Décédé le 09/07/1949 à Nouméa (98). Professions : Commerçant. |

Etat des personnes étant Nées où Mariées où décédées où concessionnaires
dans la commune de Nouméa

| |
|--|
| 3 enfants sont nés de cette union : |
| o JOHNSTON Norman Né le 10/11/1917 à Nouméa (98). |
| o JOHNSTON Louis Né le 17/10/1919 à Nouméa (98). |
| o JOHNSTON Thomas Né le 21/03/1924 à Nouméa (98). Décédé le 31/01/1933 à Nouméa (98). |

3 Enfants

- JOHNSTON Norman (° 1917)
- JOHNSTON Louis (° 1919)
- JOHNSTON Thomas (° 1924 + 1933)

430. **RIGOULET** Louis Pierre,

Fils de **RIGOULET** Pierre - 431 -, Menuisier - Colon "Feillet"

Né le 28/03/1868 à Vernet-la-Varenne (63).

Décédé le 21/10/1929 à Nouméa (98).

et de **CEYTAIRE** Baptistine

Née en 1872.

Il voit le jour à Pam (98) le 05/10/1902.

Décédé le 21/10/1929 à Nouméa (98).

Marié le 15/03/1929 à Nouméa (98), avec **VARIN** Alice

Elle voit le jour en 02/2003 à Nouméa (98).

Marié le 15/03/1929 à Nouméa (98), avec **PIC** Alice Marie Antoinette

Elle voit le jour à Nouméa (98) le 02/03/1904.

Décédée le 30/12/1989 à Nouméa (98).

431. **RIGOULET** Pierre,

Fils de **RIGOULET** Joseph, Scieur de long

Né le 04/02/1843 à Vernet-la-Varenne (63).

et de **ANGLADE** Louise

Née le 25/10/1843 à Saint-Genès-la-Tourette (63).

Décédée le 23/09/1875 à Saint-Genès-la-Tourette (63).

Il est né à Vernet-la-Varenne (63) le 28/03/1868.

Décédé le 21/10/1929 à Nouméa (98).

Professions : Menuisier - Colon "Feillet".

Uni avec **CEYTAIRE** Baptistine

Elle voit le jour en 1872 .

2 enfants sont nés de cette union :

o **RIGOULET** Jeanne Louise - 429 -

o **RIGOULET** Louis Pierre - 430 -

2 Enfants

- RIGOULET Jeanne Louise - 429 - (° 1896 + 1984)

- RIGOULET Louis Pierre - 430 - (° 1902 + 1929)

3 Petits-enfants

- JOHNSTON Norman (° 1917)

- JOHNSTON Louis (° 1919)

Etat des personnes étant Nées où Mariées où décédées où concessionnaires
dans la commune de Nouméa

- JOHNSTON Thomas (° 1924 + 1933)

432. **RIGUIDEL** Mathurin ¹,

Il est né le 22/08/1826 à Monterblanc (56).

Décédé le 04/04/1878 à Ile Nou (98).

Professions : Journalier.

¹ *Note Générale : Condamné au bagne de Nouvelle Calédonie en 1874 - Embarqué sur "Le Var" le 1 mars 1875 et arrivé à Nouméa le 23 juillet 1875 - Matricule n° 7243*

433. **RIMBERT** Victor Jean Baptiste ¹,

Il voit le jour à Saint-Deniscourt (60) le 13/06/1827.

Décédé le 11/10/1910 à Ile Nou (98).

Professions : Manoeuvre.

¹ *Note Générale : condamné au bagne de Nouvelle Calédonie en 1867 Cote FR ANOM COL H 742 Matricule n° 1291*

434. **RIME** Mathilde Andrée Louise,

Fille de **RIME** Paul Marie Louis, Propriétaire

Né le 05/04/1869 à Orléans (45).

et de **MAGON de la GICLAIS** Marie Thérèse Françoise

Née le 30/05/1877 à Orsay (91).

Décédée en 1935.

Elle naît à Nouméa (98) le 04/11/1900.

Décédée le 12/05/1993 à La Tronche (38).

Mariée le 17/02/1925 à Bayonne (64), avec **DIHARCE** Augustin Camille Marie Félix

Il est né en 1887.

Décédé en 1929.

435. **RINBOEUF** Francois Armand ¹,

Fils de **RINBOEUF** Léonard, Cordonnier - chanteur de cabaret

Né vers 1819.

Décédé vers 1881 à Paris (75).

et de **CHATRE** Marie, Lingère

Née vers 1818 à Rouvres-les-Bois (36).

Décédée en 1882.

Il est né le 17/09/1849 à Issoudun (36).

Décédé le 11/10/1875 à Ducos (98).

Professions : Magasinier.

¹ *Note Générale : Condamné à la déportation en Nouvelle Calédonie en 1872 Matricule 283 FR ANOM COL 99. Arrivé à bord de "La Guerrière" 2^{ème} Convoi de la commune de Paris, qui quitte Brest le 13 juin 1872 pour arrivé à Nouméa le 2 Novembre 1872. Déserteur du 24° de ligne, Assassiné le 15 octobre 1875 par son compagnon Rogier au cours d'une rixe*

436. **RINCAZAUX** Constant ¹,

Il est né à Orléans (45) le 26/02/1846.

Décédé le 10/03/1878 à Nouméa (98).

Etat des personnes étant Nées où Mariées où décédées où concessionnaires
dans la commune de Nouméa

Professions : Emballeur.

¹ *Note Générale : Condamné à la déportation en Nouvelle Calédonie en 1872 Matricule 588 FR ANOM COL 99. Arrivé à bord de "La Guerrière" 2 ème Convoi de la commune de Paris, qui quitte Brest le 13 juin 1872 pour arrivé à Nouméa le 2 Novembre 1872. Peine commuée en résidence obligatoire en 1877 puis remise en 1878 - sort inconnu*

437. **RINGEVAL** François ¹,

Il naît le 20/04/1831 à Lille (59).

Décédé le 17/10/1877 à Ducos (98).

Professions : Colleur de papier.

¹ *Note Générale : Condamné à la déportation Fortifiée en Nouvelle Calédonie en 1871 Matricule 496 ANOM COL 99 Arrivé à bord du "Var" 4 ème Convoi de la commune de Paris, qui quitte la France le 10 Octobre 1872 pour arriver à Nouméa le 9 Février 1873..
Suicide*

438. **RIO** Guillaume François Marie ¹,

Il est né le 04/02/1851 à Pluherlin (56).

Décédé le 28/06/1877 à Ile Nou (98).

Professions : Sans.

¹ *Note Générale : condamné le 9 septembre 1875 par la cour d'assises de Vannes à 10 ans de travaux forcés pour vols - Cote FR ANOM COL H 397 Matricule n° 8077*

439. **RIO** Marie Emélie,

Fille de **RIO** Aimé Jean Marie
et de **ANTONIO** Indie

Elle voit le jour à Nouméa (98) le 03/01/1894.

Décédée le 03/01/1965 à Nouméa (98).

Unie avec **DUBATON** Ernest

Il est né à Bourail (98) le 13/11/1885.

Mariée le 12/10/1929 à Nouméa (98), avec **RIVIERE** Eugène Félix Jean - 472 -

Il voit le jour à Nouméa (98) le 07/12/1898.

440. **RIOLLET** Louis Philippe Jean Marie ¹,

Il naît en 1835 à Rennes (35).

Décédé le 21/08/1876 à Ile Nou (98).

Professions : Sans.

¹ *Note Générale : Comdamné au bagne de Nouvelle Calédonie en 1873 - Embarqué sur "L'orne" le 4 mars 1874 et arrivé à Nouméa le 16 Juillet 1874 - Matricule n° 6154*

441. **RIPPE** Guillaume Jean Dit Guittard Daniel Dit RICHE ¹,

Il voit le jour le 01/03/1828 à Parzac (16).

Décédé le 24/06/1887 à Ducos (98).

Professions : Menuisier.

¹ *Note Générale : Condamné au bagne de Nouvelle Calédonie en 1872 - Embarqué sur le navire la "Loire" le 19 avril 1873 qui est arrivé le 14 juillet 1873 Matricule 4819 / 2630*

Etat des personnes étant Nées où Mariées où décédées où concessionnaires
dans la commune de Nouméa

442. **RIQUEBOURG DUBOISÉ** Louise Emma,

Fille de **RIQUEBOURG DUBOISÉ** Eléonar Joseph Arthur, Planteur

Né en 1840.

et de **JOUBERT** Rose

Née le 07/03/1855 à Hunster'Hill (Sydney).

Décédée le 20/03/1935 à Houaïlou (98).

Elle voit le jour à Nouméa (98) le 14/07/1874.

443. **RISS** Sébastien ¹,

Il est né à Tagolsheim (68) en 1849.

Décédé le 10/05/1870 à Ile Nou (98).

Professions : Tailleur d'habits.

¹ Note Générale : condamné au bagne de Nouvelle Calédonie en 1868 Cote FR ANOM COL H 339 Matricule n° 2149

444. **RIST** Yvonne ¹,

Elle naît le 03/11/1921.

Décédée le 22/10/1968 à Nouméa (98).

Unie avec **NAKAMURA**

¹ Note Générale : meme tombe que Paulette Nakamura

445. **RISTERUCCI** Jean ¹,

Professions : Commissaire Général.

¹ Note Générale : Commissaire général dans le Pacifique, Haut-commissaire aux Nouvelles-Hébrides Chef du Territoire du 14 février 1965 jusqu'au 16 octobre 1969

446. **RITA** René André Louis Lucien,

Il voit le jour à Nouméa (98) le 25/02/1916.

Décédé le 11/04/2006 à Nouméa (98).

Marié le 13/07/1939, avec **BEAUJEU** Marie Louise Germaine Aurélie

Elle voit le jour à Nouméa (98) le 03/01/1916.

Décédée le 20/04/1975 à Nouméa (98).

447. **RIVAL** Albert André,

Fils de **RIVAL** André Albert - 449 -

Né le 11/08/1860 à Bordeaux (33).

Décédé le 12/08/1907 à Nouméa (98).

et de **WALKER** Jessie

Née le 10/07/1869 à Boulouparis (98).

Décédée le 13/05/1928 à Nouméa (98).

Il voit le jour le 08/12/1898 à Nouméa (98).

Décédé le 24/12/1898 à Nouméa (98).

Etat des personnes étant Nées où Mariées où décédées où concessionnaires
dans la commune de Nouméa

| |
|---|
| 448. RIVAL Alexandre Francois, |
| Fils de RIVAL André Albert - 449 - Né le 11/08/1860 à Bordeaux (33). Décédé le 12/08/1907 à Nouméa (98). et de WALKER Jessie Née le 10/07/1869 à Boulouparis (98). Décédée le 13/05/1928 à Nouméa (98). Il naît à Nouméa (98) le 18/11/1903. Décédé le 31/01/1986 à Nouméa (98). |
| Marié le 17/03/1923 à Nouméa (98), avec DELAFOSSÉ Yvonne Elise Elle voit le jour le 04/02/1904 à Nouméa (98). |

| |
|---|
| 449. RIVAL André Albert, |
| Fils de RIVAL Ferdinand - 454 -, Aubergiste Né le 16/07/1832 à Pau (64). Décédé le 21/10/1892 à Nouméa (98). et de GUINLE Cécile Née le 14/02/1834 à Hourc (65). Décédée le 16/11/1909 à Nouméa (98). Il est né le 11/08/1860 à Bordeaux (33). Décédé le 12/08/1907 à Nouméa (98). |
| Marié le 23/07/1894 à Nouméa (98), avec WALKER Jessie Elle voit le jour le 10/07/1869 à Boulouparis (98). Décédée le 13/05/1928 à Nouméa (98). |
| 8 enfants sont nés de cette union : |
| o RIVAL Cécile Marie - 452 - |
| o RIVAL Isabelle Louise - 455 - |
| o RIVAL Albert André - 447 - |
| o RIVAL Angéline Marie - 451 - |
| o RIVAL Jeanne Felicité - 458 - |
| o RIVAL Alexandre Francois - 448 - |
| o RIVAL Paul Léon - 461 - |
| o RIVAL Andrée Albertine - 450 - |

| |
|---|
| 8 Enfants |
| - RIVAL Cécile Marie - 452 - (° 1894 + 1966) - RIVAL Isabelle Louise - 455 - (° 1896 + 1896) - RIVAL Albert André - 447 - (° 1898 + 1898) - RIVAL Angéline Marie - 451 - (° 1900 + 1980) - RIVAL Jeanne Felicité - 458 - (° 1901 + 1981) - RIVAL Alexandre Francois - 448 - (° 1903 + 1986) - RIVAL Paul Léon - 461 - (° 1905 + 1965) - RIVAL Andrée Albertine - 450 - (° 1907 + 1984) |
| Petit-enfant |
| - LUCIEN Andre Louis Albert (° 1921 + 1995) |
| 5 Arrières-petits-enfants |
| - LUCIEN Christian (° 1950) - LUCIEN Bernard (° 1950) |

Etat des personnes étant Nées où Mariées où décédées où concessionnaires
dans la commune de Nouméa

- LUCIEN Jacqueline (° 1951)
- LUCIEN Robert (° 1954)
- LUCIEN Monique (° 1956)

450. **RIVAL** Andrée Albertine,

Fille de **RIVAL** André Albert - 449 -
Né le 11/08/1860 à Bordeaux (33).
Décédé le 12/08/1907 à Nouméa (98).
et de **WALKER** Jessie
Née le 10/07/1869 à Boulouparis (98).
Décédée le 13/05/1928 à Nouméa (98).
Elle naît au Mont-Dore (98) le 24/12/1907.
Décédée le 02/12/1984 à Sydney (Australie).

Mariée le 30/07/1941 à Nouméa (98), avec **LUCIEN** Etienne Ignace
Il voit le jour le 01/02/1908 à La Foa (98).

451. **RIVAL** Angéline Marie,

Fille de **RIVAL** André Albert - 449 -
Né le 11/08/1860 à Bordeaux (33).
Décédé le 12/08/1907 à Nouméa (98).
et de **WALKER** Jessie
Née le 10/07/1869 à Boulouparis (98).
Décédée le 13/05/1928 à Nouméa (98).
Elle voit le jour le 27/08/1900 à St Louis 98800.
Décédée le 30/01/1980 à Nouméa (98).

Mariée le 14/12/1930 au Mont-Dore (98), Saint Louis, avec **LUCIEN** Henri Eugène Marie
Il naît à Nouméa (98) le 15/07/1899.
Décédé le 21/09/1965 au Mont-Dore (98).

1 enfant est né de cette union :

- o **LUCIEN** Andre Louis Albert
Né le 20/04/1921 à Nouméa (98).
Marié le 04/06/1949 à Nouméa (98) avec **MAGNIER** Germaine Marthe Julia Dite Doudou.
Décédé le 12/06/1995 à Nouméa (98).

Enfant

- **LUCIEN** Andre Louis Albert (° 1921 + 1995)

5 Petits-enfants

- **LUCIEN** Christian (° 1950)
- **LUCIEN** Bernard (° 1950)
- **LUCIEN** Jacqueline (° 1951)
- **LUCIEN** Robert (° 1954)
- **LUCIEN** Monique (° 1956)

452. **RIVAL** Cécile Marie,

Fille de **RIVAL** André Albert - 449 -

Etat des personnes étant Nées où Mariées où décédées où concessionnaires
dans la commune de Nouméa

| |
|---|
| <p>Né le 11/08/1860 à Bordeaux (33). Décédé le 12/08/1907 à Nouméa (98). et de WALKER Jessie Née le 10/07/1869 à Boulouparis (98). Décédée le 13/05/1928 à Nouméa (98). Elle est née à Nouméa (98) le 10/10/1894. Décédée le 21/05/1966 à Nouméa (98).</p> |
| <p>Mariée le 30/09/1911 au Mont-Dore (98), avec LECA Pierre Antoine Il voit le jour à Pouembout (98) le 23/04/1887.</p> |

| |
|---|
| <p>453. RIVAL Félicité Claire Marie, Fille de RIVAL Jean Frédéric - 456 - Né le 27/02/1857 à Eysines (33). Décédé le 18/01/1898 à Nouméa (98). et de LEGRAS Madeleine Félicité Née le 18/06/1867 à Tourni-sur-Vire (50). Elle naît à Nouméa (98) le 25/03/1897. Décédée le 25/01/1968 à Nouméa (98).</p> |
|---|

| |
|--|
| <p>454. RIVAL Ferdinand ¹, Il naît à Pau (64) le 16/07/1832. Décédé le 21/10/1892 à Nouméa (98). Professions : Aubergiste.</p> |
| <p>Marié le 21/06/1856 à Bordeaux (33), avec GUINLE Cécile Elle naît à Hourc (65) le 14/02/1834. Décédée le 16/11/1909 à Nouméa (98).</p> |
| <p>4 enfants sont nés de cette union :</p> |
| <p>o RIVAL Jean Frédéric - 456 -</p> |
| <p>o RIVAL Marie Jeanne - 460 -</p> |
| <p>o RIVAL André Albert - 449 -</p> |
| <p>o RIVAL Cécile <u>Louise</u> Née le 19/08/1864 à Bordeaux (33). Mariée le 14/08/1889 à Bordeaux (33) avec WARSCHAWSKY Scholom Schutto <u>Alexandre</u>. Décédée le 30/10/1959 à Paris 16° (75).</p> |
| <p>¹ Note Générale : condamné le 18 février 1877 à 12 ans de travaux forcés et 20 ans de surveillance pour recel de vol - Embarqué le 22 avril 1877 sur le "Loire" Cote FR ANOM COL H 225 Matricule n° 9461 / 6270 / 2282</p> |

4 Enfants

- RIVAL Jean Frédéric - 456 - (° 1857 + 1898)
- RIVAL Marie Jeanne - 460 - (° 1858)
- RIVAL André Albert - 449 - (° 1860 + 1907)
- RIVAL Cécile Louise (° 1864 + 1959)

13 Petits-enfants

- RIVAL Louise Léonie Louissette - 459 - (° 1894)
- RIVAL Félicité Claire Marie - 453 - (° 1897 + 1968)
- HELLEQUIN Louise (° 1879)
- RIVAL Cécile Marie - 452 - (° 1894 + 1966)
- RIVAL Isabelle Louise - 455 - (° 1896 + 1896)

Etat des personnes étant Nées où Mariées où décédées où concessionnaires
dans la commune de Nouméa

| |
|---|
| - RIVAL Albert André - 447 - (° 1898 + 1898) - RIVAL Angéline Marie - 451 - (° 1900 + 1980) - RIVAL Jeanne Félicité - 458 - (° 1901 + 1981) - RIVAL Alexandre François - 448 - (° 1903 + 1986) - RIVAL Paul Léon - 461 - (° 1905 + 1965) - RIVAL Andrée Albertine - 450 - (° 1907 + 1984) - WARSCHAWSKY Alexandre Nicolas Constantin (° 1882 + 1916) - WARSCHAWSKY Ferdinand Ignace Albert (° 1884 + 1969) |
| 2 Arrières-petits-enfants |
| - LAPLAGNE Maurice (° 1923) |
| - LUCIEN Andre Louis Albert (° 1921 + 1995) |

| |
|--|
| 455. RIVAL Isabelle Louise, Fille de RIVAL André Albert - 449 - Né le 11/08/1860 à Bordeaux (33). Décédé le 12/08/1907 à Nouméa (98). et de WALKER Jessie Née le 10/07/1869 à Boulouparis (98). Décédée le 13/05/1928 à Nouméa (98). Elle est née à Nouméa (98) le 31/08/1896. Décédée le 14/09/1896 à Nouméa (98). |
|--|

| |
|--|
| 456. RIVAL Jean Frédéric ¹ , Fils de RIVAL Ferdinand - 454 -, Aubergiste Né le 16/07/1832 à Pau (64). Décédé le 21/10/1892 à Nouméa (98). et de GUINLE Cécile Née le 14/02/1834 à Hourc (65). Décédée le 16/11/1909 à Nouméa (98). Il naît à Eysines (33) le 27/02/1857. Décédé le 18/01/1898 à Nouméa (98). Marié le 21/08/1886 à Nouméa (98), avec LEGRAS Madeleine Félicité Elle est née à Torigni-sur-Vire (50) le 18/06/1867. 2 enfants sont nés de cette union : o RIVAL Louise Léonie Louissette - 459 - o RIVAL Félicité Claire Marie - 453 - ¹ <i>Note Générale : Enfant trouvé à l'hospice enveloppé "d'une chemise en toile, un drapeau et une couette le tout demi-usé, ayant un bonnet en calico et un autre en indienne jaune garni de mousseline". Inscrit à l'Hospice sous le numéro 6261.</i> |
|--|

| |
|--|
| 2 Enfants |
| - RIVAL Louise Léonie Louissette - 459 - (° 1894) - RIVAL Félicité Claire Marie - 453 - (° 1897 + 1968) |
| Petit-enfant |
| - LAPLAGNE Maurice (° 1923) |
| 2 Arrières-petits-enfants |

Etat des personnes étant Nées où Mariées où décédées où concessionnaires
dans la commune de Nouméa

- LAPLAGNE Nicole
- LAPLAGNE Alain

457. **RIVAL** Jeanne,

Elle est née le 08/01/1917 à Nouméa (98).
Décédée le 03/12/2011 à Nouméa (98).

Unie avec **POULET** René Emile Charles
Il voit le jour à Hienghène (98) le 16/10/1916.

458. **RIVAL** Jeanne Félicité,

Fille de **RIVAL** André Albert - 449 -
Né le 11/08/1860 à Bordeaux (33).
Décédé le 12/08/1907 à Nouméa (98).
et de **WALKER** Jessie
Née le 10/07/1869 à Boulouparis (98).
Décédée le 13/05/1928 à Nouméa (98).
Elle naît à Nouméa (98) le 08/11/1901.
Décédée le 11/04/1981 à Randwich (Australie).

Mariée le 25/09/1918 à Nouméa (98), avec **LUCIEN** René Max Marie
Il naît à Nouméa (98) le 15/07/1899.
Décédé le 21/09/1969 à Sydney (Australie).

459. **RIVAL** Louise Léonie Louissette,

Fille de **RIVAL** Jean Frédéric - 456 -
Né le 27/02/1857 à Eysines (33).
Décédé le 18/01/1898 à Nouméa (98).
et de **LEGRAS** Madeleine Félicité
Née le 18/06/1867 à Torgni-sur-Vire (50).
Elle naît le 26/01/1894 à Nouméa (98).

Mariée le 04/06/1921 à Nouméa (98), avec **LAPLAGNE** Adolphe Jean
Il voit le jour en 1894.

1 enfant est né de cette union :

- o **LAPLAGNE** Maurice
Né le 01/10/1923 à Nouméa (98).
Uni avec **PAGE** Juliette Mathilde.

Enfant

- LAPLAGNE Maurice (° 1923)

2 Petits-enfants

- LAPLAGNE Nicole
- LAPLAGNE Alain

Etat des personnes étant Nées où Mariées où décédées où concessionnaires
dans la commune de Nouméa

| |
|---|
| 460. RIVAL Marie Jeanne, |
| Fille de RIVAL Ferdinand - 454 -, Aubergiste Né le 16/07/1832 à Pau (64). Décédé le 21/10/1892 à Nouméa (98). et de GUINLE Cécile Née le 14/02/1834 à Hourc (65). Décédée le 16/11/1909 à Nouméa (98). Elle voit le jour à Bordeaux (33) le 21/07/1858. |
| Mariée le 20/02/1883 à Nouméa (98), avec HELLEQUIN Guillaume Marie Il voit le jour le 30/07/1847 à Saint-Clet (22). Décédé le 15/02/1901 à Nouméa (98). |
| 1 enfant est né de cette union : |
| o HELLEQUIN Louise Née le 17/09/1879 à Nouméa (98). Unie avec MOREAU Hippolyte. Mariée le 04/06/1920 à Nouméa (98) avec BELLOC Edouard Augustin. |
| Mariée le 23/08/1902 à Nouméa (98), avec LAFFORGUE Francois Il naît à Lansac (65) le 03/10/1859. Professions : Surveillant militaire. |

Enfant

- HELLEQUIN Louise (° 1879)

| |
|--|
| 461. RIVAL Paul Léon, |
| Fils de RIVAL André Albert - 449 - Né le 11/08/1860 à Bordeaux (33). Décédé le 12/08/1907 à Nouméa (98). et de WALKER Jessie Née le 10/07/1869 à Boulouparis (98). Décédée le 13/05/1928 à Nouméa (98). Il naît le 07/09/1905 au Mont-Dore (98). Décédé le 21/10/1965 à Sydney (Australie). |
| Marié le 16/06/1920 à Nouméa (98), avec SAINT AROMAIN Augustine Alice Elle est née le 04/06/1903 à Nouméa (98). |

| |
|---|
| 462. RIVALLIN Albert Charles, |
| Fils de RIVALLIN Jean André Né en 01/1854 au Perrier (85). Décédé le 13/08/1929 à Farino (98). et de AVERTY Rosalie Philomène Née le 05/09/1853 à Saint-Hilaire-de-Riez (85). Il est né le 11/06/1892 à Farino (98), Le perrier. |
| Marié le 04/01/1919 à Nouméa (98), Le perrier, avec GEORGES Henriette Victoire Elle voit le jour le 29/09/1890 à Canala (98). |
| Marié le 23/04/1927 à La Foa (98), avec BARBOU Rosine Elle naît à La Foa (98) le 02/11/1905. |
| 5 enfants sont nés de cette union : |

Etat des personnes étant Nées où Mariées où décédées où concessionnaires
dans la commune de Nouméa

| |
|--|
| o BARBOU Henriette Née le 15/02/1926 à Farino (98). |
| o BARBOU Simone Hélène Née le 04/11/1927 à Farino (98). Unie avec DALSTEN Emile. |
| o BARBOU Georgette Raymonde Née le 21/04/1931 à Farino (98). |
| o BARBOU Mauricette Madeleine Née le 13/07/1935 à Farino (98). Unie avec ROUSTAN Auguste. Unie avec PERRONNET Raymond. |
| o BARBOU Raymond Henri Né le 06/04/1940 à Farino (98). |

5 Enfants

- BARBOU Henriette (° 1926)
- BARBOU Simone Hélène (° 1927)
- BARBOU Georgette Raymonde (° 1931)
- BARBOU Mauricette Madeleine (° 1935)
- BARBOU Raymond Henri (° 1940)

463. **RIVALLIN** Louis,

Fils de **RIVALLIN** Jean

Né le 20/01/1816 au Perrier (85).

Décédé le 20/04/1879 au Perrier (85).

et de **CHARRIER** Joséphine Marie

Née le 30/05/1831 au Perrier (85).

Il voit le jour le 05/05/1858 au Perrier (85).

Décédé le 24/04/1935 à Nouméa (98).

464. **RIVASSEAU** François¹,

Il est né le 25/10/1811 au Champ-Saint-Père (85).

Décédé le 16/04/1876 à Ile Nou (98).

Professions : Marchand.

¹ Note Générale : Comdamné au bagne de Nouvelle Calédonie en 1873 - Embarqué sur "Le Calvados" le 2 septembre 1874 et arrivé à Nouméa le 8 janvier 1875 - Matricule n° 6923

465. **RIVATON** Maurine Henri,

Fils de **RIVATON** Antoine André

Né le 21/12/1849 à Saint-Étienne (42).

Décédé le 05/11/1912.

et de **PRADEL** Jeanne Marie Antoinette

Née le 30/04/1856 à Lyon (69).

Décédée le 22/12/1925.

Il est né à Nouméa (98) le 07/05/1889.

Décédé le 22/06/1934 à Nouméa (98).

Professions : Mécanicien.

Marié le 28/03/1912 à Nouméa (98), avec **PAUTY** Lucia Blanche

Elle est née à Nouméa (98) le 06/12/1892.

Décédée le 19/10/1981 à Nouméa (98).

Etat des personnes étant Nées où Mariées où décédées où concessionnaires
dans la commune de Nouméa

| |
|--|
| 466. RIVES Joseph Henri ¹ , |
| Décédé le 10/12/1937 à Nouméa (98). |
| ¹ Note Générale : condamné au bagne de Nouvelle Calédonie en 1894 Cote FR ANOM COL H 640 Matricule n° |

| |
|---|
| 467. RIVET François ¹ , |
| Il naît en 1843 à Issarlès (07). Décédé le 18/12/1908 à Ile Nou (98). Professions : Journalier. |
| ¹ Note Générale : Condamné au bagne de Nouvelle Calédonie en 1872 - Embarqué sur le navire la "Loire" le 19 avril 1873 qui est arrivé le 14 juillet 1873 Matricule 5039 / 8509 |

| |
|---|
| 468. RIVET Pierre Alexandre ¹ , |
| Il est né à Nantes (44) le 26/05/1828. Décédé le 12/10/1878 à Ile Nou (98). Professions : Sans. |
| ¹ Note Générale : Condamné au bagne de Nouvelle Calédonie en 1870 Embarqué sur le Rhin le 31 janvier 1872 Matricule 3543 |

| |
|---|
| 469. RIVIERE Albert Edouard, |
| Fils de RIVIERE Romain Calixte Isidore - 489 -, Charcutier Né le 14/04/1857 à Montréjeau (31). Décédé le 24/09/1931 à Nouméa (98). et de HEURTEMOT Esther Née le 28/10/1868 à Nantes (44). Il est né à Nouméa (98) le 17/12/1890. Décédé le 05/10/1950 à Nouméa (98). Professions : Employé de la SLN - Charpentier. |
| Marié le 30/04/1921 à Nouméa (98), avec BEGAUD Julie Berthe Elle naît le 19/12/1893 à Nouméa (98). Décédée le 09/11/1967 à Nouméa (98). |
| 3 enfants sont nés de cette union : |
| o RIVIERE Raymonde Louise Therese Mariée en 1952 avec LOZACH Emile Eugène. |
| o RIVIERE Fernande |
| o RIVIERE Roger Uni avec CHEVALDIN Rose. |

| |
|--|
| 3 Enfants |
| - RIVIERE Raymonde Louise Therese - RIVIERE Fernande - RIVIERE Roger |
| 4 Petits-enfants |
| - LOZACH Christine Mariene Fernande (° 1953) - LOZACH Jocelyne Joelle Marie France (° 1955) |

Etat des personnes étant Nées où Mariées où décédées où concessionnaires
dans la commune de Nouméa

| |
|--|
| - LOZACH Jean Jacques Christian Dit Kikoinque (° 1957) - LOZACH Maryline (° 1959) |
| 2 Arrières-petits-enfants |
| - LOZACH Vanessa Carole (° 1983) - LOZACH Morgane Désirée Raymonde (° 1987) |

| |
|---|
| 470. RIVIERE André Lucien, |
| Fils de GIROLD Anne Marie Joséphine, Infirmière Né le 04/03/1891 à Saverne (67). Décédé en 03/1968 à Douai (59). et de RIVIERE Lucien Pierre Clarent, Commis des Postes Née le 17/10/1872 à Salazie (974). Décédée le 24/03/1932 à Paris (75). Il naît à Nouméa (98) le 14/11/1909. Décédé le 24/05/1983 à Douai (59). Professions : Docteur en médecine. |
| Marié avec GREVET Christiane Joséphine Elle naît à Abbeville (80) le 07/08/1912. Décédée le 02/10/1997 à Flers-en-Escrebieux (59). |

| |
|---|
| 471. RIVIERE Emile Jean, |
| Fils de RIVIERE Romain Calixte Isidore - 489 -, Charcutier Né le 14/04/1857 à Montréjeau (31). Décédé le 24/09/1931 à Nouméa (98). et de HEURTEMOT Esther Née le 28/10/1868 à Nantes (44). Il est né à Nouméa (98) le 20/05/1894. Décédé le 19/06/1971 à Nouméa (98). |

| |
|---|
| 472. RIVIERE Eugène Félix Jean, |
| Fils de RIVIERE Francois Eugène - 477 - Né le 07/12/1846 à Montréjeau (31). et de CHIROUX Eugénie Née en 1866. Il naît le 07/12/1898 à Nouméa (98). |
| Marié le 12/10/1929 à Nouméa (98), avec RIO Marie Emélie - 439 - Elle est née le 03/01/1894 à Nouméa (98). Décédée le 03/01/1965 à Nouméa (98). |

| |
|---|
| 473. RIVIERE Eugénie Émilie Berthe, |
| Fille de RIVIERE Rodolphe Adolphe Edmond - 487 - Né le 26/11/1827 à Lyon (69). Décédé le 09/10/1897 à Nouméa (98). et de LEQUES Joséphine Antoinette Sergette Née le 07/10/1840 à Ajaccio (2A). Décédée en 1933 à Nouméa (98). Elle naît le 05/02/1879 à Nouméa (98). |

Etat des personnes étant Nées où Mariées où décédées où concessionnaires
dans la commune de Nouméa

| |
|--|
| Décédée en 1919. |
| Mariée le 19/12/1898 à Nouméa (98), avec SOLARI Jean-Baptiste Dominique Jules Alfred Il voit le jour à Coti-Chiavari (2A) le 24/06/1868. Décédé le 26/03/1935 à Papeete (98). Professions : gouverneur des colonies. |

| |
|---|
| 474. RIVIÈRE Eugénie Francoise, |
| Fille de RIVIERE Felix - 476 -, Marchand Né le 15/05/1820 à Gourdan-Polignan (31). Décédé le 06/06/1902 à Nouméa (98). et de DULON Jeanne Née en 1825. Elle est née le 18/10/1855 à Montréjeau (31). Décédée le 03/11/1883 à Nouméa (98). |
| Mariée le 05/11/1881 à Nouméa (98), avec RENARD Alfred Théodore Marie - 237 - Il naît à Saint-Florent-le-Vieil (49) le 22/06/1842. Professions : Employé de commerce. |

| |
|---|
| 475. RIVIERE Eulalie Maria Marie, |
| Fille de RIVIERE Rodolphe Adolphe Edmond - 487 - Né le 26/11/1827 à Lyon (69). Décédé le 09/10/1897 à Nouméa (98). et de LEQUES Joséphine Antoinette Sergette Née le 07/10/1840 à Ajaccio (2A). Décédée en 1933 à Nouméa (98). Elle voit le jour à Nouméa (98) le 09/10/1869. Décédée le 21/09/1904 à Nouméa (98). |
| Mariée le 11/07/1895 à Nouméa (98), avec LOUPIAS Jean Louis Charles Philippe Marcelin Il voit le jour à Sauveterre (12) le 30/08/1855. Décédé le 26/06/1934 à Nouméa (98). Professions : Horloger-bijoutier-opticien. Professions : Maire de NOUMÉA. |
| 2 enfants sont nés de cette union : |
| o LOUPIAS Eugénie Fernande Née le 10/04/1896 à Nouméa (98). Mariée le 03/10/1923 à Nouméa (98) avec WHITEHEAD Walter . |
| o LOUPIAS Paul Rodolphe Né le 19/10/1898 à Nouméa (98). Marié le 03/03/1925 à Nouméa (98) avec ARMAND Thérèse . Décédé en 1997. |

| |
|--|
| 2 Enfants |
| - LOUPIAS Eugénie Fernande (° 1896) - LOUPIAS Paul Rodolphe (° 1898 + 1997) |
| Petit-enfant |
| - LOUPIAS Paul |

Etat des personnes étant Nées où Mariées où décédées où concessionnaires
dans la commune de Nouméa

| |
|--|
| 476. RIVIERE Felix ¹ , |
| Fils de RIVIERE Jean Né en 1790. et de BOURIAGE Louise Née en 1800. Il est né à Gourdan-Polignan (31) le 15/05/1820. Décédé le 06/06/1902 à Nouméa (98). Professions : Marchand. |
| Uni avec DULON Jeanne Elle voit le jour en 1825. |
| 3 enfants sont nés de cette union : |
| o RIVIERE Francois Eugène - 477 - |
| o RIVIÈRE Eugénie Françoise - 474 - |
| o RIVIERE Romain Calixte Isidore - 489 - |
| ¹ Note Générale : Condamné au Bagne de Nouvelle Calédonie en 1863 - Matricule 1937 / 5141 - Zone Cote H 542 |

| |
|--|
| 3 Enfants |
| - RIVIERE Francois Eugène - 477 - (° 1846) - RIVIÈRE Eugénie Françoise - 474 - (° 1855 + 1883) - RIVIERE Romain Calixte Isidore - 489 - (° 1857 + 1931) |
| 9 Petits-enfants |
| - RIVIERE Jeanna Félicie Florence - 480 - (° 1887 + 1967) - RIVIERE Marie Louise Calixtine - 485 - (° 1890 + 1891) - RIVIERE Romain Caliste Jean - 488 - (° 1891 + 1958) - RIVIERE Eugène Félix Jean - 472 - (° 1898) |
| - RIVIERE Jules Felix - 481 - (° 1886 + 1945) - RIVIERE Francois Eugène Jean - 478 - (° 1888 + 1966) - RIVIERE Albert Edouard - 469 - (° 1890 + 1950) - RIVIERE Emile Jean - 471 - (° 1894 + 1971) - RIVIERE Louis Auguste - 482 - (° 1897 + 1983) |
| 5 Arrières-petits-enfants |
| - FOUSSARD Raymond (° 1910 + 1974) - FOUSSARD Henri Jean Edouard (° 1912 + 1994) |
| - RIVIERE Raymonde Louise Therese - RIVIERE Fernande - RIVIERE Roger |

| |
|---|
| 477. RIVIERE Francois Eugène, |
| Fils de RIVIERE Felix - 476 -, Marchand Né le 15/05/1820 à Gourdan-Polignan (31). Décédé le 06/06/1902 à Nouméa (98). et de DULON Jeanne Née en 1825. Il naît à Montréjeau (31) le 07/12/1846. |

Etat des personnes étant Nées où Mariées où décédées où concessionnaires
dans la commune de Nouméa

| |
|--|
| Marié le 29/07/1886 à Nouméa (98), avec CHIROUX Eugénie Elle est née en 1866 . |
| 4 enfants sont nés de cette union : |
| o RIVIERE Jeanna Félicie Florence - 480 - |
| o RIVIERE Marie Louise Calixtine - 485 - |
| o RIVIERE Romain Caliste Jean - 488 - |
| o RIVIERE Eugène Félix Jean - 472 - |

4 Enfants

- RIVIERE Jeanna Félicie Florence - 480 - (° 1887 + 1967)
- RIVIERE Marie Louise Calixtine - 485 - (° 1890 + 1891)
- RIVIERE Romain Caliste Jean - 488 - (° 1891 + 1958)
- RIVIERE Eugène Félix Jean - 472 - (° 1898)

2 Petits-enfants

- FOUSSARD Raymond (° 1910 + 1974)
- FOUSSARD Henri Jean Edouard (° 1912 + 1994)

478. **RIVIERE** Francois Eugène Jean,

Fils de **RIVIERE** Romain Calixte Isidore - 489 -, Charcutier

Né le 14/04/1857 à Montréjeau (31).

Décédé le 24/09/1931 à Nouméa (98).

et de **HEURTEMOT** Esther

Née le 28/10/1868 à Nantes (44).

Il est né à Nouméa (98) le 06/04/1888.

Décédé le 16/07/1966 à Nouméa (98).

Marié le 09/09/1911 à Nouméa (98), avec **PORTHIER** Jeanne Léonie Louise

Elle voit le jour en 1884.

Marié le 11/07/1931 à Nouméa (98), avec **CHEVALIER** Pauline Blanche

Elle est née à Nouméa (98) le 09/03/1904.

Décédée le 16/04/1950 à Nouméa (98).

479. **RIVIERE** Georges André,

Elle naît le 08/07/1911 à Nouméa (98).

Décédée le 06/03/1982 à Nouméa (98).

Mariée le 29/12/1934 à Nouméa (98), avec **de GRESLAN** Louisee Anne

Il est né le 11/04/1912 à Dumbéa (98).

Décédé le 15/10/2013 à Nouméa (98).

2 enfants sont nés de cette union :

o **de GRESLAN** Lydia

o **de GRESLAN** Josia

2 Enfants

- de GRESLAN Lydia
- de GRESLAN Josia

Etat des personnes étant Nées où Mariées où décédées où concessionnaires
dans la commune de Nouméa

| |
|--|
| 480. RIVIERE Jeanna Félicie Florence, |
| Fille de RIVIERE Francois Eugène - 477 - Né le 07/12/1846 à Montréjeau (31). et de CHIROUX Eugénie Née en 1866. Elle naît le 20/06/1887 à Nouméa (98). Décédée le 22/02/1967 à Nouméa (98). |
| Mariée le 08/09/1909 à Nouméa (98), avec FOUSSARD Edouard Vincent Il voit le jour le 04/12/1883 à La Foa (98). Décédé le 07/04/1969 à Nouméa (98). |
| 2 enfants sont nés de cette union : |
| o FOUSSARD Raymond Né le 15/05/1910. Uni avec EDUFFE Marguerite Georgette Victorine. Décédé le 13/05/1974. |
| o FOUSSARD Henri Jean Edouard Né le 29/12/1912 à Nouméa (98). Marié le 02/03/1946 à Nouméa (98) avec CHEVAL Louissette Louise. Décédé le 15/12/1994 à Nouméa (98). |

2 Enfants

- FOUSSARD Raymond (° 1910 + 1974)
- FOUSSARD Henri Jean Edouard (° 1912 + 1994)

| |
|---|
| 481. RIVIERE Jules Felix, |
| Fils de RIVIERE Romain Calixte Isidore - 489 -, Charcutier Né le 14/04/1857 à Montréjeau (31). Décédé le 24/09/1931 à Nouméa (98). et de HEURTEMOT Esther Née le 28/10/1868 à Nantes (44). Il est né à Nouméa (98) le 06/12/1886. Décédé le 14/04/1945 à Nouméa (98). |

| |
|---|
| 482. RIVIERE Louis Auguste, |
| Fils de RIVIERE Romain Calixte Isidore - 489 -, Charcutier Né le 14/04/1857 à Montréjeau (31). Décédé le 24/09/1931 à Nouméa (98). et de HEURTEMOT Esther Née le 28/10/1868 à Nantes (44). Il est né le 25/09/1897 à Nouméa (98). Décédé le 30/07/1983 à Nouméa (98). |
| Marié le 25/02/1922 à Païta (98), avec LANCEMENT Louise Marie Hortense Elle naît en 1905. Décédée en 1989. |

| |
|---|
| 483. RIVIÈRE Louis Joseph ¹ , |
| Décédé le 14/10/1933 à Nouméa (98). |
| ¹ Note Générale : condamné au bagne de Nouvelle Calédonie en 1895 Cote FR ANOM COL H 1815 Matricule n° |

Etat des personnes étant Nées où Mariées où décédées où concessionnaires
dans la commune de Nouméa

| |
|---|
| 484. RIVIÈRE Marie, Elle est née à Benassay (86) le 04/06/1854. Décédée le 20/12/1909 à Nouméa (98). |
| Mariée le 16/09/1875 à Bourail (98), avec DUBATON Nicolas Il voit le jour à Leffonds (52) le 10/06/1824. Professions : Charretier. Décédé le 24/08/1900 à Nouméa (98), Ducos. |
| 6 enfants sont nés de cette union : |
| o DUBATON Jean Louis Né le 29/05/1877 à Bourail (98). Marié le 28/12/1901 à Bourail (98) avec POMMELET Eugénie Antoinette. Marié le 04/11/1919 à La Foa (98) avec DELIAU Louise Marie. Décédé le 03/09/1947 à Sarraméa (98). |
| o DUBATON Vicor Léon Marie Né le 19/03/1879 à Bourail (98). Décédé le 23/04/1879 à Bourail (98). |
| o DUBATON Marie Françoise Née le 15/06/1880 à Bourail (98). Décédée le 20/01/1888 à Bourail (98). |
| o DUBATON François Né le 13/12/1882 à Bourail (98). |
| o DUBATON Ernest Né le 13/11/1885 à Bourail (98). Uni avec RIO Marie Emélie - 439 -. |
| o DUBATON Ferdinand Emile Joseph Né le 14/03/1891 à Bourail (98). Marié le 28/01/1915 à Nouméa (98) avec LATAPIE Marie Augustine Catherine. |
| Mariée le 17/09/1903 à Thio (98), avec DONIER Emile Constant Professions : Ciseur. Il est né à Paris (75) le 31/01/1858. |

6 Enfants

- DUBATON Jean Louis (° 1877 + 1947)
- DUBATON Vicor Léon Marie (° 1879 + 1879)
- DUBATON Marie Françoise (° 1880 + 1888)
- DUBATON François (° 1882)
- DUBATON Ernest (° 1885)
- DUBATON Ferdinand Emile Joseph (° 1891)

2 Petits-enfants

- DUBATON Jeanne Yvonne Lucie Antoinette (° 1897 + 1943)
- DUBATON Fernande

485. **RIVIERE** Marie Louise Calixtine,

Fille de **RIVIERE** François Eugène - 477 -
Né le 07/12/1846 à Montréal (31).
et de **CHIROUX** Eugénie
Née en 1866.
Elle naît à Nouméa (98) le 08/01/1890.

Etat des personnes étant Nées où Mariées où décédées où concessionnaires
dans la commune de Nouméa

Décédée le 02/01/1891 à Nouméa (98).

486. **RIVIERE** Mathilde Eugénie Elvire,

Fille de **RIVIERE** Rodolphe Adolphe Edmond - 487 -

Né le 26/11/1827 à Lyon (69).

Décédé le 09/10/1897 à Nouméa (98).

et de **LEQUES** Joséphine Antoinette Sergette

Née le 07/10/1840 à Ajaccio (2A).

Décédée en 1933 à Nouméa (98).

Elle voit le jour le 11/04/1873 à Nouméa (98).

Décédée le 29/03/1950 à Nouméa (98).

Mariée le 17/02/1894 à Nouméa (98), avec **COLARDEAU** Francois Alexis Émile Lucien

Il naît à Basse-Terre (971) le 18/05/1868.

Décédé le 28/11/1916 à Nouméa (98).

Professions : Avocat et colon.

4 enfants sont nés de cette union :

o **COLARDEAU** Fernand Rodolphe Octave Alexandre

Né le 06/03/1895 à Nouméa (98).

Marié le 04/11/1937 à Paris 04° (75) avec le **VIGOUREUX de ker NORVANT** Julie Lucy.

Décédé le 17/03/1972 à Saint-Pierre (974).

o **COLARDEAU** Paul Henri Edmond

Né le 12/07/1896 à Nouméa (98).

Marié le 18/04/1922 à Nouméa (98) avec **ROUMY** Louise - 761 -.

o **COLARDEAU** Henry James Maurice

Né le 22/10/1899 à Nouméa (98).

Marié le 28/07/1928 à Nouméa (98) avec **CRANE** Marie Alberte Augusta.

Décédé le 10/11/1987 à Nouméa (98).

o **COLARDEAU** Paule Eugénie Andrée

Née le 09/05/1901 à Nouméa (98).

Mariée le 24/03/1927 à Nouméa (98) avec **JOINT** Paul.

Décédée le 20/12/1979 à Nouméa (98).

4 Enfants

- COLARDEAU Fernand Rodolphe Octave Alexandre (° 1895 + 1972)

- COLARDEAU Paul Henri Edmond (° 1896)

- COLARDEAU Henry James Maurice (° 1899 + 1987)

- COLARDEAU Paule Eugénie Andrée (° 1901 + 1979)

487. **RIVIERE** Rodolphe Adolphe Edmond,

Il est né le 26/11/1827 à Lyon (69).

Décédé le 09/10/1897 à Nouméa (98).

Marié le 21/11/1868 à Nouméa (98), avec **LEQUES** Joséphine Antoinette Sergette

Elle est née le 07/10/1840 à Ajaccio (2A).

Décédée en 1933 à Nouméa (98).

3 enfants sont nés de cette union :

o **RIVIERE** Eulalie Maria Marie - 475 -

o **RIVIERE** Mathilde Eugénie Elvire - 486 -

o **RIVIERE** Eugénie Émilie Berthe - 473 -

3 Enfants

Etat des personnes étant Nées où Mariées où décédées où concessionnaires
dans la commune de Nouméa

| |
|---|
| - RIVIERE <u>Eulalie</u> Maria Marie - 475 - (° 1869 + 1904) - RIVIERE <u>Mathilde</u> Eugénie Elvire - 486 - (° 1873 + 1950) - RIVIERE <u>Eugénie</u> Émilie Berthe - 473 - (° 1879 + 1919) |
| 6 Petits-enfants |
| - LOUPIAS Eugénie Fernande (° 1896) - LOUPIAS Paul Rodolphe (° 1898 + 1997) |
| - COLARDEAU <u>Fernand</u> Rodolphe Octave Alexandre (° 1895 + 1972) - COLARDEAU Paul Henri Edmond (° 1896) - COLARDEAU Henry James Maurice (° 1899 + 1987) - COLARDEAU Paule Eugénie Andrée (° 1901 + 1979) |
| Arrière-petit-enfant |
| - LOUPIAS Paul |

| |
|--|
| 488. RIVIERE Romain Caliste Jean, Fils de RIVIERE Francois Eugène - 477 - Né le 07/12/1846 à Montréjeau (31). et de CHIROUX Eugénie Née en 1866. Il voit le jour le 02/12/1891 à Nouméa (98). Décédé le 29/12/1958 à Nouméa (98). |
| Marié le 24/03/1920 à Nouméa (98), avec LACOMBE Mathilde Lucie Elle voit le jour à Bourail (98) le 14/01/1894. Décédée le 03/02/1975 à Nouméa (98). |

| |
|--|
| 489. RIVIERE Romain Calixte Isidore, Fils de RIVIERE Felix - 476 -, Marchand Né le 15/05/1820 à Gourdan-Polignan (31). Décédé le 06/06/1902 à Nouméa (98). et de DULON Jeanne Née en 1825. Il naît le 14/04/1857 à Montréjeau (31). Décédé le 24/09/1931 à Nouméa (98). Professions : Charcutier. |
| Marié le 28/01/1886 à Dumbéa (98), avec HEURTEMOT Esther Elle voit le jour le 28/10/1868 à Nantes (44). |
| 5 enfants sont nés de cette union : |
| o RIVIERE Jules Felix - 481 - |
| o RIVIERE Francois Eugène Jean - 478 - |
| o RIVIERE Albert Edouard - 469 - |
| o RIVIERE Emile Jean - 471 - |
| o RIVIERE Louis Auguste - 482 - |

| |
|---|
| 5 Enfants |
| - RIVIERE Jules Felix - 481 - (° 1886 + 1945) - RIVIERE Francois Eugène Jean - 478 - (° 1888 + 1966) |

Etat des personnes étant Nées où Mariées où décédées où concessionnaires
dans la commune de Nouméa

| |
|--|
| - RIVIERE Albert Edouard - 469 - (° 1890 + 1950) - RIVIERE Emile Jean - 471 - (° 1894 + 1971) - RIVIERE Louis Auguste - 482 - (° 1897 + 1983) |
| 3 Petits-enfants |
| - RIVIERE Raymonde Louise Therese - RIVIERE Fernande - RIVIERE Roger |
| 4 Arrières-petits-enfants |
| - LOZACH Christine Mariene Fernande (° 1953) - LOZACH Jocelyne Joelle Marie France (° 1955) - LOZACH Jean Jacques Christian Dit Kikoinque (° 1957) - LOZACH Maryline (° 1959) |

| |
|---|
| 490. RIVIÈRE Vincent ¹ , |
| Il est né en 1828 à Frozes (86). Décédé le 03/12/1909 à Ile Nou (98). Professions : Cultivateur. |
| ¹ <i>Note Générale : condamné au bagne en Nouvelle Calédonie en 1870 - Embarqué le 1 juin 1870 sur le "Néréide" - Matricule 3025 / 12177</i> |

| |
|--|
| 491. ROBARD Gaspard Etienne ¹ , |
| Il voit le jour le 12/03/1855 à Olonne-sur-Mer (85). Décédé le 22/12/1919 à Ile Nou (98). Professions : Marin. |
| ¹ <i>Note Générale : condamné le 14 juin 1883 par la cour d'assises de la Loire Inférieure aux travaux forcés à perpétuité pour homicide volontaire et tentative de viol - Cote FR ANOM COL H 1403 Matricule n° 14688</i> |

| |
|--|
| 492. ROBARD Georges Marie, |
| Il est né en 1880. |
| Marié le 09/08/1928 à Nouméa (98), avec PERCHET Adèle Marie Marguerite Antoinette Elle est née le 14/05/1884 à Bourail (98). Décédée le 06/05/1953 à Bordeaux (33). |

| |
|--|
| 493. ROBBE Pierre Louis ¹ , |
| Il voit le jour au Châtelet-en-Brie (77) le 22/12/1825. Décédé le 30/11/1876 à Ile Nou (98). Professions : Manoeuvre. |
| ¹ <i>Note Générale : condamné au bagne de Nouvelle Calédonie en 1875 Cote FR ANOM COL H 397 Matricule n° 8151</i> |

| |
|--|
| 494. ROBBES Félix François ¹ , |
| Il voit le jour à Sourdeval (50) le 31/03/1848. |

Etat des personnes étant Nées où Mariées où décédées où concessionnaires
dans la commune de Nouméa

| |
|--|
| Décédé le 05/10/1909 à Ile Nou (98). Professions : Colporteur. |
| ¹ Note Générale : Condamné au bagne de Nouvelle Calédonie en 1872 - Embarqué sur le navire la "Loire" le 19 avril 1873 qui est arrivé le 14 juillet 1873 Matricule 5149 / 11526 |

| |
|--|
| 495. ROBE Auguste Aimable ¹ , |
| Il naît à Monceau-lès-Leups (02) le 15/01/1843. Décédé le 07/07/1911 à Nouméa (98). Professions : Peintre en Batiment. |
| ¹ Note Générale : condamné au bagne de Nouvelle Calédonie en 1872 Cote FR ANOM COL H 640 Matricule n° |

| |
|--|
| 496. ROBELIN Constant Marius Léon, |
| Fils de ROBELIN Constant Marius Leon Félix Né le 14/07/1870 à Bourail (98). Décédé le 14/10/1950 à Bourail (98). et de PAGES Léontine Marie Né le 01/04/1875 à Bourail (98). Décédé le 07/09/1952 à Bourail (98). Il naît le 14/11/1892 à Bourail (98). Décédé le 15/10/1955 à Nouméa (98). |
| Marié le 28/05/1919 à Bourail (98), avec TAGLIAFERO Julienne Hermine Elle voit le jour le 09/01/1897 à Bourail (98). Décédée le 21/07/1954 à Nouméa (98). |
| 3 enfants sont nés de cette union : |
| o ROBELIN Sylvie Julienne Andrée - 511 - |
| o ROBELIN Hector Sylvain - 498 - |
| o ROBELIN Rémi Élie - 510 - |

| |
|---|
| 3 Enfants |
| - ROBELIN Sylvie Julienne Andrée - 511 - (° 1924) - ROBELIN Hector Sylvain - 498 - (° 1927) - ROBELIN Rémi Élie - 510 - (° 1933) |

| |
|--|
| 497. ROBELIN Gilda, |
| Fille de ROBELIN Alphonse Né le 09/12/1908 à Bourail (98). Décédé le 03/04/1972 à Bourail (98). et de LAUNAY Victorine Justine Née le 06/06/1918 à Bourail (98). Elle est née à Bourail (98) le 18/06/1947. |
| Mariée le 07/01/1965 à Nouméa (98), avec ULM Maxime Il est né le 30/06/1933 . |

| |
|---|
| 498. ROBELIN Hector Sylvain, |
| Fils de ROBELIN Constant Marius Léon - 496 - Né le 14/11/1892 à Bourail (98). |

Etat des personnes étant Nées où Mariées où décédées où concessionnaires
dans la commune de Nouméa

| |
|--|
| <p>Décédé le 15/10/1955 à Nouméa (98). et de TAGLIAFERO Julienne Hermine Née le 09/01/1897 à Bourail (98). Décédée le 21/07/1954 à Nouméa (98). Il naît à Bourail (98) le 09/06/1927.</p> |
| <p>Marié le 03/03/1955 à Nouméa (98), avec GRANDIN Rosemonde Mauricette Andrée</p> |

| |
|---|
| <p>499. ROBELIN Irène, Fille de ROBELIN Louis Alphonse Dit Maurice - 501 - Né le 01/08/1878 à Bourail (98). Décédé le 11/10/1959 à Nouméa (98). et de LAUNAY Pauline Augustine Dite Paula Née le 07/10/1887 à Nouméa (98). Décédée le 25/03/1952 à Nouméa (98). Elle est née à Bourail (98) le 25/01/1925. Décédée en 11/2018 à Nouméa (98).</p> |
| <p>Unie avec MORLET André Albert Il voit le jour en 1925.</p> |

| |
|--|
| <p>500. ROBELIN Laurent, Fils de ROBELIN Patrick Né le 19/05/1959 à Bourail (98). et de CHATENAY Daniëlla Née le 05/03/1962 à Nouméa (98). Il naît à Nouméa (98) le 25/02/1987.</p> |
|--|

| | |
|---|---|
| <p>501. ROBELIN Louis Alphonse Dit Maurice, Fils de ROBELIN Marie Ephraïm Alcide - 505 -, Sabotier Né le 22/05/1839 à Bois-de-Gand (39). Décédé le 22/12/1891 à Ile Nou (98). et de ROUX Clarisse Augustine Catherine Née le 17/09/1844 à Conliège (39). Décédée le 19/03/1929 à Bourail (98). Il voit le jour à Bourail (98) le 01/08/1878. Décédé le 11/10/1959 à Nouméa (98).</p> |  |
| <p>Marié le 09/04/1904 à Nouméa (98), avec LAUNAY Pauline Augustine Dite Paula Elle naît à Nouméa (98) le 07/10/1887. Décédée le 25/03/1952 à Nouméa (98).</p> | |
| <p>12 enfants sont nés de cette union :</p> | |
| <p>o ROBELIN Pauline Catherine Née le 02/04/1905 à Bourail (98). Mariée le 27/03/1926 à Bourail (98) avec CHABAUD Félicien Fernand. Décédée le 06/06/1963 à Bourail (98).</p> | |
| <p>o ROBELIN Louis Maurice Né le 25/04/1907 à Bourail (98). Marié le 23/02/1929 à Bourail (98) avec GENTOU Joséphine Léonie. Décédé en 1955.</p> | |
| <p>o ROBELIN Alphonse Né le 09/12/1908 à Bourail (98).</p> | |

Etat des personnes étant Nées où Mariées où décédées où concessionnaires
dans la commune de Nouméa

| |
|---|
| Marié le 29/12/1934 à Bourail (98) avec LAUNAY Victorine Justine. Décédé le 03/04/1972 à Bourail (98). |
| o ROBELIN Alcide Né le 15/09/1910 à Bourail (98). Décédé en 1913. |
| o ROBELIN Emile Ferdinand Né le 25/07/1912 à Bourail (98). Marié le 26/11/1938 à Farino (98) avec FERLAND Léontine Jacqueline. Uni avec BRUIREU Augustine. Décédé le 21/05/1972. |
| o ROBELIN Marguerite - 502 - |
| o ROBELIN Isabelle Née le 17/12/1916 à Bourail (98). Unie avec LUCCONE Alexandre. |
| o ROBELIN Paul Edouard Né le 27/10/1918 à Bourail (98). Marié le 08/12/1941 avec TRIGALLEAU Henriette. |
| o ROBELIN Henri Dit Riri Né le 12/01/1921 à Bourail (98). Marié le 30/03/1946 avec PAGÈS Denise Rose. Décédé en 1958. |
| o ROBELIN Sylvain Né le 10/11/1922 à Bourail (98). Uni avec ALLARD Huguette. |
| o ROBELIN Irène - 499 - |
| o ROBELIN Mauricette Née le 28/07/1926 à Bourail (98). Mariée le 06/07/1946 avec HERNU Vincent. |

12 Enfants

- ROBELIN Pauline Catherine (° 1905 + 1963)
- ROBELIN Louis Maurice (° 1907 + 1955)
- ROBELIN Alphonse (° 1908 + 1972)
- ROBELIN Alcide (° 1910 + 1913)
- ROBELIN Emile Ferdinand (° 1912 + 1972)
- ROBELIN Marguerite - 502 - (° 1914 + 2004)
- ROBELIN Isabelle (° 1916)
- ROBELIN Paul Edouard (° 1918)
- ROBELIN Henri Dit Riri (° 1921 + 1958)
- ROBELIN Sylvain (° 1922)
- ROBELIN Irène - 499 - (° 1925 + 2018)
- ROBELIN Mauricette (° 1926)

26 Petits-enfants

- ROBELIN Odette (° 1933)
- ROBELIN René (° 1934)
- ROBELIN Michèle (° 1940)
- ROBELIN Gilda - 497 - (° 1947)
- ROBELIN Estelle
- ROBELIN Pascal
- ROBELIN Réginald
- ROBELIN Mariana
- ROBELIN Nicolas
- ROBELIN Christina
- ROBELIN Angéline
- BÉNÉBIG Irène Mauricette
- ROBELIN Chantale (° 1941)
- ROBELIN Alain (° 1944)

Etat des personnes étant Nées où Mariées où décédées où concessionnaires
dans la commune de Nouméa

| |
|---|
| <ul style="list-style-type: none"> - ROBELIN G rald (  1948) - ROBELIN Jeanine (  1946) - ROBELIN Marie France (  1948) - ROBELIN Ginette (  1950) - ROBELIN Marie Claude (  1948) - ROBELIN Rose May (  1951) - ROBELIN Arnold (  1954) - HERNU Michelle (  1947) - HERNU Jacques (  1949) - HERNU Jacqueline (  1951) - HERNU Rita (  1954) - HERNU Eug ne (  1958) |
|---|

27 Arri res-petits-enfants

| |
|---|
| <ul style="list-style-type: none"> - HUREL Christian - HUREL Josiane - HUREL Roger |
|---|

| |
|---|
| <ul style="list-style-type: none"> - ROBELIN Patrick (  1959) - ROBELIN Dorianne H loise Marie Joseph (  1962) - ROBELIN Val ric (  1968) - ROBELIN Christophe (  1969) - ROBELIN Fabrine (  1974) - ROBELIN Catherine (  1971) - ROBELIN Joselyne (  1973) - ROBELIN Steeve (  1978) - ROBELIN Patrice (  1980) - THIERRY Caroline (  1971) - THIERRY St phanie (  1973) - THIERRY C cile (  1979) - HERNU Laurence (  1972) - HERNU Emanuel (  1974) - HERNU Barbara (  1978) - HERNU Nicolas (  1981) - LEVY Fabricia (  1974) - LEVY Lairiana (  1978) - CLAUDE S verine (  1974) - CLAUDE Xavier (  1977) - CLAUDE Florence (  1980) - HERNU Audrey (  1980) - HERNU  meline (  1984) - HERNU Gabriel (  1987) |
|---|

502. **ROBELIN** Marguerite,

Fille de **ROBELIN** Louis Alphonse Dit Maurice - 501 -

N  le 01/08/1878   Bourail (98).

D c d  le 11/10/1959   Noum a (98).

et de **LAUNAY** Pauline Augustine Dite Paula

N e le 07/10/1887   Noum a (98).

D c d e le 25/03/1952   Noum a (98).

Elle est n e   Bourail (98) le 11/12/1914.

D c d e le 18/10/2004   Noum a (98).

Unie avec **BENEBIG** Louis Ferdinand

Il voit le jour le 06/11/1913 .

D c d  le 15/09/1974   Noum a (98).

Etat des personnes étant Nées où Mariées où décédées où concessionnaires
dans la commune de Nouméa

1 enfant est né de cette union :

o **BÉNÉBIG** Irène Mauricette
Mariée le 20/11/1964 au Mont-Dore (98) avec **BOUYE** Paul Félix Yvon.

Unie avec **BÉNÉBIG** Louis Virgile
Il est né le 22/04/1891 à Nouméa (98).
Décédé le 31/12/1983 à Nouméa (98).

Enfant

- **BÉNÉBIG** Irène Mauricette

503. **ROBELIN** Marie Berthe,

Fille de **ROBELIN** Marie Ephraïm Alcide - 505 -, Sabotier
Né le 22/05/1839 à Bois-de-Gand (39).
Décédé le 22/12/1891 à Ile Nou (98).
et de **ROUX** Clarisse Augustine Catherine
Née le 17/09/1844 à Conliège (39).
Décédée le 19/03/1929 à Bourail (98).
Elle est née le 03/08/1876 à Bourail (98).
Décédée le 26/12/1940 à Nouméa (98).



Mariée en 1894, avec **GASTALDI** Sébastien
Il voit le jour à Peveragno (Piemont) le 23/10/1864.
Décédé le 14/02/1938 à Hienghène (98).

4 enfants sont nés de cette union :

o **GASTALDI** Angèle Emilie Marie
Née le 01/08/1895 à Bourail (98).
Mariée le 12/10/1912 à Hienghène (98) avec **GIROLD** Léon.
Décédée le 11/01/1958 à Nouméa (98).

o **GASTALDI** Barthelemie
Né le 09/02/1897 à Bourail (98).
Décédé le 16/07/1899 à Bourail (98).

o **GASTALDI** Maurice Pierre
Né le 31/12/1898 à Bourail (98).
Uni avec **NAGLE** Virginie Joséphine Hortense.
Décédé le 02/12/1964 à Nouméa (98).

o **GASTALDI** Edmond Emile
Né le 14/08/1903 à Koumac (98).
Marié le 01/03/1943 à Bourail (98) avec **LAUNAY** Louise Émilie.
Uni avec **YOSHIMURA** Suzette Marie Marguerite.
Décédé le 22/12/1971 à Nouméa (98).

Mariée le 11/02/1911 à Bourail (98), avec **KINDEL** Louis Marie
Il voit le jour le 27/06/1867 à Nouméa (98).

1 enfant est né de cette union :

o **KINDEL** Marguerite Anna
Née le 01/10/1901 à Bourail (98).
Mariée le 22/12/1917 à Thio (98) avec **ANDRÉA** Edouard Emile.

5 Enfants

- **GASTALDI** Angèle Emilie Marie (° 1895 + 1958)
- **GASTALDI** Barthelemie (° 1897 + 1899)
- **GASTALDI** Maurice Pierre (° 1898 + 1964)
- **KINDEL** Marguerite Anna (° 1901)
- **GASTALDI** Edmond Emile (° 1903 + 1971)

Etat des personnes étant Nées où Mariées où décédées où concessionnaires
dans la commune de Nouméa

9 Petits-enfants

- GIROLD Marcel Léon Émile (° 1918 + 2002)
- GIROLD Eugène (° 1922)
- GIROLD Yvonne (° 1924)
- GIROLD Eugénie (° 1926)
- GIROLD Marie Thérèse (° 1928)

- GASTALDI Josiane
- GASTALDI Yves
- GASTALDI Raymond
- GASTALDI André

504. ROBELIN Marie Clarisse Angélie,

Fille de
et de **ROBELIN Anna Marie Honorine**
Née le 24/09/1865 à Conliège (39).
Décédée le 15/11/1927 à Bourail (98).
Elle voit le jour à Bourail (98) le 27/10/1888.
Décédée le 29/04/1964 à Nouméa (98).



Mariée le 27/04/1907 à Bourail (98), avec **FABRE Hippolyte Jean Baptiste**
Il voit le jour le 09/06/1878 à Bourail (98).
Décédé le 25/12/1936 à La Foa Nouvelle Calédonie.
Professions : 466.

505. ROBELIN Marie Ephraïm Alcide¹,

Fils de **ROBELIN Denis**, Instituteur
Né le 28/07/1800 à Cosges (39).
Décédé le 08/06/1844 à Avignon (84).
et de **CHAVET Jeanne Alexis**
Née le 19/05/1805 à Vevy (39).
Décédée le 30/01/1871 à Vevy (39).
Il est né le 22/05/1839 à Bois-de-Gand (39).
Décédé le 22/12/1891 à Ile Nou (98).
Professions : Sabotier.

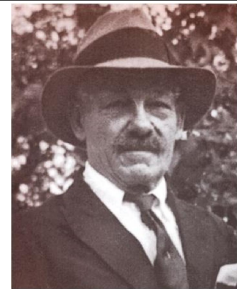

Marié le 20/10/1862 à Conliège (39), avec **ROUX Clarisse Augustine Catherine**
Elle voit le jour le 17/09/1844 à Conliège (39).
Décédée le 19/03/1929 à Bourail (98).

8 enfants sont nés de cette union :

o **ROBELIN Jean Auguste Alcide**
Né le 17/01/1864 à Conliège (39).
Décédé le 01/02/1864 à Conliège (39).

o **ROBELIN Anna Marie Honorine**
Née le 24/09/1865 à Conliège (39).
Mariée en 1884 avec .
Mariée le 02/04/1891 à Bourail (98) avec **PAGÈS Antoine**.
Décédée le 15/11/1927 à Bourail (98).

o **ROBELIN Constant Marius Leon Félix**
Né le 14/07/1870 à Bourail (98).
Marié le 31/12/1891 à Bourail (98) avec **PAGES Léontine Marie**.

Etat des personnes étant Nées où Mariées où décédées où concessionnaires
dans la commune de Nouméa

| |
|--|
| Décédé le 14/10/1950 à Bourail (98). |
| o ROBELIN Marie Anna Stéphanie Née le 30/12/1872 à Conliège (39). Décédée en 04/1873 à Conliège (39). |
| o ROBELIN Marie-Louise Amélie Dite Nelly - 506 - |
| o ROBELIN Marie Berthe - 503 - |
| o ROBELIN Louis Alphonse Dit Maurice - 501 - |
| o ROBELIN Emile Armand Philibert Né le 04/03/1880 à Bourail (98). Décédé le 25/03/1881 à Bourail (98). |
| ¹ <i>Note Générale : Il est issu d'une bonne famille de Bois-de-Gand, un village voisin de Conliège, et proche de Long le Saunier, dans le Jura. Il était sabotier. C'est à l'occasion d'un coup de fête qu'il se distingue; une bagarre tourne mal, Alcide tue l'un de ses antagoniste. Le 16 décembre 1869, la cour d'assises de lons-le-saunier le condamne aux travaux forcés à perpétuité. Il arrive en Nouvelle Calédonie le 6 janvier 1872, à bord du Rhin. Il reçoit le matricule 3523 et est interné à l'ile Nou. Mis en concession le 5 janvier 1874 sur le lot rural n°25 de la section de la Poueo - 4h 99a 50ca Participe au 1° concours Agricole de Nouvelle Calédonie le 13 septembre 1877 à Bourail Ses produits exposés - Maïs - Café - Haricots -</i> |

8 Enfants

- ROBELIN Jean Auguste Alcide (° 1864 + 1864)
- ROBELIN Anna Marie Honorine (° 1865 + 1927)
- ROBELIN Constant Marius Leon Félix (° 1870 + 1950)
- ROBELIN Marie Anna Stéphanie (° 1872 + 1873)
- ROBELIN Marie-Louise Amélie Dite Nelly - 506 - (° 1875 + 1955)
- ROBELIN Marie Berthe - 503 - (° 1876 + 1940)
- ROBELIN Louis Alphonse Dit Maurice - 501 - (° 1878 + 1959)
- ROBELIN Emile Armand Philibert (° 1880 + 1881)

51 Petits-enfants

- ROBELIN Ferdinand Honoré Félix (° 1885)
 - ROBELIN Marius Louis - 508 - (° 1886 + 1968)
 - ROBELIN Marie Clarisse Angélie - 504 - (° 1888 + 1964)
 - PAGES Léontine Antoinette (° 1890 + 1976)
 - PAGES Antoine Emile (° 1891 + 1974)
 - PAGES Delphine (° 1893)
 - PAGES Emilie Antoine (° 1894 + 1916)
 - PAGES Léonie Anna (° 1896 + 1896)
 - PAGES Adolphe Antoine (° 1899 + 1979)
 - PAGES Honorine Anna (° 1901 + 1982)
 - PAGES Antonia (° 1902 + 1992)
 - PAGES Félicie (° 1904 + 1904)
-
- ROBELIN Constant Marius Léon - 496 - (° 1892 + 1955)
 - ROBELIN Constance (° 1894)
 - ROBELIN Héloïse Hélène (° 1896 + 1978)
 - ROBELIN Constant (° 1898 + 1974)
 - ROBELIN Léon (° 1900 + 1991)
 - ROBELIN Andre (° 1903)
 - ROBELIN Justin (° 1905)
 - ROBELIN Justine (° 1907 + 1996)
 - ROBELIN Adolphe Emile (° 1912 + 1993)
 - TRIGALLEAU Alcide Louis (° 1893 + 1976)
 - TRIGALLEAU Julie Désirée (° 1895 + 1962)
 - TRIGALLEAU Alphonse Désiré (° 1896 + 1971)
 - TRIGALLEAU Louis (° 1897 + 1976)
 - TRIGALLEAU Henri (° 1899 + 1976)
 - TRIGALLEAU Edouard (° 1900 + 1902)
 - TRIGALLEAU Jules (° 1902 + 1972)

Etat des personnes étant Nées où Mariées où décédées où concessionnaires
dans la commune de Nouméa

| |
|--|
| <ul style="list-style-type: none"> - TRIGALLEAU Georges (° 1904 + 1957) - TRIGALLEAU Emilie Alphonsine (° 1905 + 1973) - TRIGALLEAU Emile Eugène (° 1908 + 1937) - TRIGALLEAU Eugénie Louise (° 1911) - TRIGALLEAU Blanche (° 1915 + 1973) - TRIGALLEAU - GASTALDI Angèle Emilie Marie (° 1895 + 1958) - GASTALDI Barthelemie (° 1897 + 1899) - GASTALDI Maurice Pierre (° 1898 + 1964) - KINDEL Marguerite Anna (° 1901) - GASTALDI Edmond Emile (° 1903 + 1971) - ROBELIN Pauline Catherine (° 1905 + 1963) - ROBELIN Louis Maurice (° 1907 + 1955) - ROBELIN Alphonse (° 1908 + 1972) - ROBELIN Alcide (° 1910 + 1913) - ROBELIN Emile Ferdinand (° 1912 + 1972) - ROBELIN Marguerite - 502 - (° 1914 + 2004) - ROBELIN Isabelle (° 1916) - ROBELIN Paul Edouard (° 1918) - ROBELIN Henri Dit Riri (° 1921 + 1958) - ROBELIN Sylvain (° 1922) - ROBELIN Irène - 499 - (° 1925 + 2018) - ROBELIN Mauricette (° 1926) |
| 68 Arrières-petits-enfants |
| <ul style="list-style-type: none"> - ROBELIN Andrée (° 1935) |
| <ul style="list-style-type: none"> - PAGÈS Antoine Emile Auguste (° 1915 + 1979) - TOURTE Honoré (° 1920) - TOURTE Octave Alcidedit Tatave (° 1922) - TOURTE Edmée (° 1924 + 1989) - TOURTE Alain (° 1933) - BIMA Denise (° 1920) - BIMA Antonine Denise Anna (° 1937) - ROBELIN Sylvie Julienne Andrée - 511 - (° 1924) - ROBELIN Hector Sylvain - 498 - (° 1927) - ROBELIN Rémi Élie - 510 - (° 1933) - AZZARO Roger Marcel (° 1917 + 1978) - AZZARO Rogette Blanche Dite Yvette (° 1918) - AZZARO Léontine Alphonsine Héloïse (° 1920) - AZZARO Jeanne Paulette (° 1922 + 2014) - AZZARO Simone Léa (° 1929) - ROBELIN Ernestine Marie Constance (° 1925 + 2010) - ROBELIN Adelaide Valentine (° 1929) - ROBELIN Elise Jeanne (° 1930) - ROBELIN Léonie (° 1930) - ROBELIN Paul Léon (° 1931) - ROBELIN Guy Marcel (° 1933) - ROBELIN Paulette Andrée Augustine - 509 - (° 1933) - LAUNAY Adeline (° 1928) - LAUNAY Sylvain Auguste (° 1930 + 2003) - LAUNAY Léa Huguette (° 1934) - ROBELIN Marcel - ROBELIN Serge - ROBELIN Pierre Roger Léon - ROBELIN Daniel Constant - ROBELIN Vincent - ROBELIN François - ROBELIN Donald Jean-Michel - GIROLD Marcel Léon Émile (° 1918 + 2002) - GIROLD Eugène (° 1922) - GIROLD Yvonne (° 1924) |

Etat des personnes étant Nées où Mariées où décédées où concessionnaires
dans la commune de Nouméa

| |
|---|
| <ul style="list-style-type: none"> - GIROLD Eugénie (° 1926) - GIROLD Marie Thérèse (° 1928) - GASTALDI Josiane - GASTALDI Yves - GASTALDI Raymond - GASTALDI André - ROBELIN Odette (° 1933) - ROBELIN René (° 1934) - ROBELIN Michèle (° 1940) - ROBELIN Gilda - 497 - (° 1947) - ROBELIN Estelle - ROBELIN Pascal - ROBELIN Réginald - ROBELIN Mariana - ROBELIN Nicolas - ROBELIN Christina - ROBELIN Angéline - BÉNÉBIG Irène Mauricette - ROBELIN Chantale (° 1941) - ROBELIN Alain (° 1944) - ROBELIN Gérald (° 1948) - ROBELIN Jeanine (° 1946) - ROBELIN Marie France (° 1948) - ROBELIN Ginette (° 1950) - ROBELIN Marie Claude (° 1948) - ROBELIN Rose May (° 1951) - ROBELIN Arnold (° 1954) - HERNU Michelle (° 1947) - HERNU Jacques (° 1949) - HERNU Jacqueline (° 1951) - HERNU Rita (° 1954) - HERNU Eugène (° 1958) |
|---|

| | | |
|---|--|---|
| <p>506. ROBELIN Marie-Louise Amélie Dite Nelly, Fille de ROBELIN Marie Ephraïm Alcide - 505 -, Sabotier Né le 22/05/1839 à Bois-de-Gand (39). Décédé le 22/12/1891 à Ile Nou (98). et de ROUX Clarisse Augustine Catherine Née le 17/09/1844 à Conliège (39). Décédée le 19/03/1929 à Bourail (98). Elle voit le jour à Bourail (98) le 13/05/1875. Décédée le 15/12/1955 à Nouméa (98).</p> | |  |
| <p>Mariée le 23/08/1894 à Bourail (98), avec TRIGALLEAU Jules Il est né à Tours (37) le 27/05/1859. Décédé le 20/06/1926 à Ducos (98818). Professions : Tisseur de laine.</p> | | |
| <p>13 enfants sont nés de cette union :</p> | | |
| <ul style="list-style-type: none"> o TRIGALLEAU Alcide Louis Né le 27/11/1893 à Bourail (98). Décédé le 30/01/1976 à Nouméa (98). | | |
| <ul style="list-style-type: none"> o TRIGALLEAU Julie Désirée Née le 01/08/1895 à Bourail (98). Mariée le 30/12/1911 à Bourail (98) avec MARCEL Eugène Mathias. Décédée le 22/05/1962 à Nouméa (98). | | |

Etat des personnes étant Nées où Mariées où décédées où concessionnaires
dans la commune de Nouméa

| |
|---|
| o TRIGALLEAU Alphonse Désiré Né le 22/09/1896 à Bourail (98). Marié le 11/05/1921 à Nouméa (98) avec TAO Pauline. Décédé le 13/12/1971 à Nouméa (98). |
| o TRIGALLEAU Louis Né le 20/10/1897 à Bourail (98). Marié le 12/01/1927 à Nouméa (98) avec THÉPINIER Marguerite. Décédé le 26/09/1976 à Nouméa (98). |
| o TRIGALLEAU Henri Né le 13/06/1899 à Bourail (98). Marié le 31/03/1921 à Nouméa (98) avec LABORDE Marie-Clementine. Décédé le 10/09/1976 à Nouméa (98). |
| o TRIGALLEAU Edouard Né le 25/11/1900 à Bourail (98). Décédé le 14/08/1902 à Bourail (98). |
| o TRIGALLEAU Jules Né le 12/06/1902 à Bourail (98). Décédé en 1972 à Nouméa (98). |
| o TRIGALLEAU Georges Né le 07/08/1904 à Bourail (98). Marié à Relation avec CARPENTIER Berthe Anna. Décédé le 18/08/1957 à Nouméa (98). |
| o TRIGALLEAU Emilie Alphonsine Née le 01/12/1905 à Bourail (98). Décédée le 07/02/1973 à Nouméa (98). |
| o TRIGALLEAU Emile Eugène Né le 28/12/1908 à Bourail (98). Décédé le 02/04/1937 à Nouméa (98). |
| o TRIGALLEAU Eugénie Louise Née le 03/06/1911 à Bourail (98). |
| o TRIGALLEAU Blanche Née le 06/09/1915 à Bourail (98). Décédée en 1973 à Nouméa (98). |
| o TRIGALLEAU |

13 Enfants

- TRIGALLEAU Alcide Louis (° 1893 + 1976)
- TRIGALLEAU Julie Désirée (° 1895 + 1962)
- TRIGALLEAU Alphonse Désiré (° 1896 + 1971)
- TRIGALLEAU Louis (° 1897 + 1976)
- TRIGALLEAU Henri (° 1899 + 1976)
- TRIGALLEAU Edouard (° 1900 + 1902)
- TRIGALLEAU Jules (° 1902 + 1972)
- TRIGALLEAU Georges (° 1904 + 1957)
- TRIGALLEAU Emilie Alphonsine (° 1905 + 1973)
- TRIGALLEAU Emile Eugène (° 1908 + 1937)
- TRIGALLEAU Eugénie Louise (° 1911)
- TRIGALLEAU Blanche (° 1915 + 1973)
- TRIGALLEAU

507. **ROBELIN** Marine,

Fille de **ROBELIN** Patrick

Né le 19/05/1959 à Bourail (98).

et de **CHATENAY** Daniëlla

Née le 05/03/1962 à Nouméa (98).

Elle naît à Nouméa (98) le 05/10/1994.

Etat des personnes étant Nées où Mariées où décédées où concessionnaires
dans la commune de Nouméa

| | |
|--|---|
| 508. ROBELIN Marius Louis, | |
| Fils de et de ROBELIN Anna Marie Honorine Née le 24/09/1865 à Conliège (39). Décédée le 15/11/1927 à Bourail (98). Il est né le 20/07/1886 à Bourail (98). Décédé le 05/11/1968 à Nouméa (98). |  |
| Marié le 31/01/1920 à Nouméa (98), avec N'GUYEN Olympe Joséphine Marie Elle naît le 18/09/1876 à Bourail (98). Décédée avant 1932 à Nouméa (98). | |
| Marié le 12/02/1932 à Bourail (98), avec OFFLAVILLE Marguerite Lucie Elle naît à Dumbéa (98) le 24/11/1898. Décédée le 29/04/1976 à Nouméa (98). | |
| 1 enfant est né de cette union : | |
| o ROBELIN Andrée Née en 1935. Mariée en 1954 avec SANMOESTANOM Sakiman. | |

Enfant

| |
|----------------------------------|
| - ROBELIN Andrée (° 1935) |
|----------------------------------|

| |
|--|
| 509. ROBELIN Paulette Andrée Augustine, |
| Fille de ROBELIN Andre, Boulanger Né le 06/07/1903 à Bourail (98). et de TAGLIAFERO Marie Louise Née le 14/08/1902 à Bourail (98). Décédée le 17/07/1989 à Nouméa (98). Elle naît à Bourail (98) le 05/07/1933. |
| Mariée le 02/12/1950 à Nouméa (98), avec BERNADAS Augustin |

| |
|--|
| 510. ROBELIN Rémi Élie, |
| Fils de ROBELIN Constant Marius Léon - 496 - Né le 14/11/1892 à Bourail (98). Décédé le 15/10/1955 à Nouméa (98). et de TAGLIAFERO Julienne Hermine Née le 09/01/1897 à Bourail (98). Décédée le 21/07/1954 à Nouméa (98). Il est né à Bourail (98) le 31/10/1933. |
| Marié le 28/01/1955 à Nouméa (98), avec BEZIARD Arlette Olympe Denise |

| |
|--|
| 511. ROBELIN Sylvie Julienne Andrée, |
| Fille de ROBELIN Constant Marius Léon - 496 - Né le 14/11/1892 à Bourail (98). |

Etat des personnes étant Nées où Mariées où décédées où concessionnaires
dans la commune de Nouméa

| |
|--|
| <p>Décédé le 15/10/1955 à Nouméa (98). et de TAGLIAFERO Julienne Hermine Née le 09/01/1897 à Bourail (98). Décédée le 21/07/1954 à Nouméa (98). Elle voit le jour le 19/02/1924 à Bourail (98).</p> |
| <p>Mariée le 06/12/1957 à Nouméa (98), avec CHOCZYNSKI Stanislas Andrew</p> |

| |
|--|
| <p>512. ROBERT André Auguste, Fils de ROBERT Felix Louise Julien, Agent des postes et télégraphes Né le 05/03/1877 à Marseille (13). Décédé en 1937. et de PREVOST Pauline Elise Née le 19/10/1885 à Paris 20° (75). Il voit le jour à Nouméa (98) le 02/09/1904. Décédé le 14/07/1991 à Nouméa (98).</p> |
|--|

| |
|--|
| <p>513. ROBERT Antoinette Joséphine Isabelle, Fille de ROBERT Jean Francois Né en 1842. et de SIGNORET Augustine Marie Née en 1852. Elle voit le jour à Marseille (13) le 05/05/1878.</p> |
| <p>Mariée le 23/06/1900 à Nouméa (98), avec HUBIN Auguste Alphonse Il naît le 06/01/1873 à Pierrefitte-sur-Loire (03).</p> |
| <p>4 enfants sont nés de cette union :</p> |
| <ul style="list-style-type: none"> o HUBIN Louis Jean Victor Né le 10/04/1901 à Nouméa (98). Décédé le 09/02/1971 à Laragne-Montéglin (05). |
| <ul style="list-style-type: none"> o HUBIN Marcel Albert Né le 30/08/1902 à Nouméa (98). |
| <ul style="list-style-type: none"> o HUBIN Germaine Augustine Née le 09/06/1904 à Nouméa (98). Décédée le 03/07/1904 à Nouméa (98). |
| <ul style="list-style-type: none"> o HUBIN Germaine Louise Née le 20/06/1905 à Hienghène (98). Mariée le 03/07/1928 à Ribeyret (05) avec ROUX Ernest Robert. |

4 Enfants

| |
|---|
| <ul style="list-style-type: none"> - HUBIN Louis Jean Victor (° 1901 + 1971) - HUBIN Marcel Albert (° 1902) - HUBIN Germaine Augustine (° 1904 + 1904) - HUBIN Germaine Louise (° 1905) |
|---|

| |
|--|
| <p>514. ROBERT Charles Henry Clovis¹, Décédé le 14/06/1934 à Nouméa (98).</p> |
| <p>¹ Note Générale : condamné au bagne de Nouvelle Calédonie en 1890 Cote FR ANOM COL H 1164 Matricule n°</p> |

Etat des personnes étant Nées où Mariées où décédées où concessionnaires
dans la commune de Nouméa

| |
|---|
| 515. ROBERT Félix, Il voit le jour à Paris (75) le 29/08/1867. |
| Marié le 01/03/1893 à Nouméa (98), avec KUTER Elise Elvire Elle voit le jour le 20/08/1872 à Nouméa (98). Décédée le 05/10/1898 à Turlaville (50). |
| Marié le 30/08/1904 à Vincennes (94), avec LECREN Marguerite Victorine Elle voit le jour le 16/06/1867 à Yaté (98). |

| |
|--|
| 516. ROBERT Jean ¹ , Il naît à Villejésus (16) le 12/12/1840. Décédé le 26/05/1916 à Ile Nou (98). Professions : Cultivateur. |
| ¹ Note Générale : condamné le 29 juin 1866 à 8 ans de travaux forcés pour vols - Matricule 743 |

| |
|---|
| 517. ROBERT Jean Edouard ¹ , Il naît le 18/08/1839 à Paris (75). Décédé le 11/07/1903 à Ducos (98). Professions : Comptable. |
| ¹ Note Générale : condamné au bagne de Nouvelle Calédonie en 1866 Cote FR ANOM COL H 225 Matricule n° 1742 / 1331 / 15088 / 6901 / 2 |

| |
|--|
| 518. ROBERT Joseph, Fils de ROBERT Anais Célestine Née en 1870. Il est né le 16/07/1897 à Lyon (69). Décédé en 1966. Professions : Gendarme. |
| Marié le 26/01/1929 à Nouméa (98), avec RÉMY Colette Marcelle Elisabeth - 230 - Elle naît le 13/07/1909 à Gondrecourt-le-Château (55). Décédée le 12/08/1963 à Nouméa (98). |

| |
|--|
| 519. ROBERT Joseph Josué ¹ , Il voit le jour à Vandy (08) le 10/01/1826. Décédé le 08/01/1876 à Ile Nou (98). Professions : Pâtissier. |
| ¹ Note Générale : Comdamné au bagne de Nouvelle Calédonie en 1873 - Embarqué sur "Le Calvados" le 2 septembre 1874 et arrivé à Nouméa le 8 janvier 1875 - Matricule n° 6875 |

| |
|--|
| 520. ROBERT Marie Aurore, Fille de ROBERT FONTAINE Adolphe Né en 1795. et de FONTAINE Née en 1800. Elle voit le jour le 15/10/1825 à Saint-Benoit (974). |
|--|

Etat des personnes étant Nées où Mariées où décédées où concessionnaires
dans la commune de Nouméa

| |
|---|
| Décédée le 30/09/1898 à Nouméa (98). |
| Mariée le 23/10/1851 à Saint-Denis (974), avec BREMER Etienne Il voit le jour le 25/04/1816 à Vaudreching (57). Décédé le 22/10/1866 à Fort-de-France (972). |
| Mariée le 01/07/1871 à Nouméa (98), avec PUISSANT Jean Baptiste Il naît à La Bassée (59) le 08/09/1840. Professions : Employé de comerce. Décédé le 15/02/1879 à Nouméa (98). |
| Mariée le 22/05/1880 à Nouméa (98), avec ARCENS Etienne Il naît le 08/04/1842 à Prades (09). Professions : Commis administration pénitentiaire. |

| |
|---|
| 521. ROBERT Marie Hélène, |
| Mariée le 30/04/1975 à Nouméa (98), avec LÉONARD Pierre Eugène Il voit le jour le 10/02/1945 à Farino (98). |

| |
|---|
| 522. ROBERT Pierre ¹ , |
| Il est né le 13/05/1849 à Figeac (46). Décédé le 22/04/1883 à Nouméa (98). Professions : Charpentier. |
| ¹ <i>Note Générale : Condamné au Bagne de Nouvelle Calédonie en 1872 - Emnarqué le 21 janvierr 1873 sur le "Rhin" arrivée le 23 avril 1873 Matricule 4516 / 3516</i> |

| |
|--|
| 523. ROBERT Pierre François Désiré ¹ , |
| Il est né le 13/11/1845 à Breurey-lès-Faverney (70). Décédé le 01/12/1879 à Nouméa (98). Professions : Marchand forain. |
| ¹ <i>Note Générale : Condamné au bagne de Nouvelle Calédonie en 1873 - Embarqué le 30 septembre 1873 sur le "VAR" qui arrive à Nouméa le 31 janvier 1874 - Matricule n° 5838 / 2278</i> |

| |
|--|
| 524. ROBERT Pierre Henry ¹ , |
| Il est né à La Neuville-au-Pont (51) le 27/05/1819. Décédé le 17/07/1876 à Ile Nou (98). Professions : Tonnelier. |
| ¹ <i>Note Générale : condamné le 14 avril 1863 à Orléans à 8 ans de travaux forcés pour vol - Cote FR ANOM COL H 397 Matricule n° 105</i> |

| |
|--|
| 525. ROBERT Roland Alexandre, |
| Il voit le jour à Reunion (97000) . |
| Marié le 18/04/1969 à Nouméa (98), avec JAMMES Arlette Rose Marie Eugénie Elle est née à Moindou (98) le 20/07/1939. |
| 2 enfants sont nés de cette union : |

Etat des personnes étant Nées où Mariées où décédées où concessionnaires
dans la commune de Nouméa

| |
|----------------------------|
| o ROBERT Pierre |
| o ROBERT Frédérique |

| |
|--|
| 2 Enfants |
| - ROBERT Pierre - ROBERT Frédérique |

| |
|--|
| 526. ROBERT Rose ¹ , |
| Elle naît à Filain (70) le 04/07/1820. Décédée le 16/07/1887 à Nouméa (98). Professions : Sœur Delphine. |
| ¹ Note Générale : Sœurs de Saint Joseph de Cluny |

| |
|--|
| 527. ROBERT Yvonne Marie, |
| Elle est née à Neuilly-Plaisance (93) le 06/02/1907. Décédée le 15/11/1971 à Nouméa (98). |
| Mariée le 25/10/1924 à Nouméa (98), avec GAVEAU Emile Il est né le 25/01/1892 à Pouembout (98). Décédé le 14/12/1963 à Nouméa (98). |

| |
|---|
| 528. ROBERTSON John, |
| Fils de ROBERTSON John. Né en 1825. et de OLIVIER Caroline Née en 1835. Il voit le jour le 26/03/1861 à Londres (Angleterre). Décédé le 07/01/1893 à Nouméa (98). Professions : Sentalier ; pecheur de Baleine. |
| Uni avec NGAIOHNI Louisia Elle naît à Maré (98), Hnawayaca . |
| 2 enfants sont nés de cette union : |
| o ROBERTSON John Né le 18/06/1886 à Maré (98). Uni avec GUILLEMARD Céleste Thérèse. |
| o ROBERTSON Jessé Née vers 1890. Unie avec ENOKA Wakolo. Décédée en 1982 à Maré (98815). |

| |
|--|
| 2 Enfants |
| - ROBERTSON John (° 1886) - ROBERTSON Jessé (° 1890 + 1982) |

| |
|--|
| 3 Petits-enfants |
| - ROBERTSON Thomas - ROBERTSON Rosina |
| - ENOKA Bernard (° 1915) |

Etat des personnes étant Nées où Mariées où décédées où concessionnaires
dans la commune de Nouméa

529. **ROBESSON** Jean ¹,

Il est né à Meyrieux-Trouet (73) le 10/11/1852.

Décédé le 12/08/1880 à Ile Nou (98).

Professions : Cordonnier.

¹ Note Générale : Comdamné au bagne de Nouvelle Calédonie en 1873 - Embarqué sur "L'orne" le 4 mars 1874 et arrivé à Nouméa le 16 Juillet 1874 - Matricule n° 6301

530. **ROBILLARD** Athanase Hippolyte ¹,

Il voit le jour à Valletot (27) le 02/01/1822.

Décédé le 08/02/1871 à Ile Nou (98).

Professions : Terrassier.

¹ Note Générale : condamné le 18 novembre 1861 à Caen à 8 ans de travaux forcés pour vols - Cote FR ANOM COL H 343 Matricule n° 61 / 64

531. **ROBILLARD** Pierre Marie ¹,

Il naît à Gaël (35) le 10/11/1823.

Décédé le 20/05/1889 à Ducos (98).

Professions : Charpentier.

¹ Note Générale : condamné au bagne de Nouvelle Calédonie en 1868 Cote FR ANOM COL H 543 Matricule n° 2350 / 1345

532. **ROBIN** Gabriel Maurice ¹,

Il est né le 07/10/1845 à Nantes (44).

Décédé le 17/03/1894 à Ile Nou (98818).

Professions : Chauffeur.

¹ Note Générale : condamné au bagne de Nouvelle Calédonie en 1866 Cote FR ANOM COL H 543 Matricule n° 678

533. **ROBIN** Joseph ¹,

Il voit le jour à Étevaux (21) en 1829.

Décédé le 07/04/1889 à Ducos (98).

Professions : Manoeuvre.

¹ Note Générale : condamné au bagne de Nouvelle Calédonie en 1866 Cote FR ANOM COL H 1322 Matricule n° 556 Evadé de la vallée des colons le 22 janvier 1868

534. **ROBINEAU** Gaston Léopold Jules Albert,

Il est né au Havre (76) le 19/08/1888.

Décédé le 08/06/1961 à Marseille (13).

Marié le 23/06/1915 à Nouméa (98), avec **AUGIAS** Eugénie Clémence

Elle naît à Bourail (98) le 12/09/1894.

Décédée le 05/12/1972 à Marseille (13).

Etat des personnes étant Nées où Mariées où décédées où concessionnaires
dans la commune de Nouméa

| |
|---|
| 535. ROBINEAU Paul Jules Andre, |
| Il naît le 30/07/1916 à Nouméa (98). Décédé le 22/02/2006 à Nouméa (98). |
| Marié le 16/11/1940 à Nouméa (98), avec DUBOIS Jeanne Angelina Fernande Elle est née à Oubatche (98) le 02/11/1919. Décédée le 14/12/1998 à Nouméa (98). |

| |
|--|
| 536. ROBINET Charles ¹ , |
| Il est né le 26/02/1822 à Renauvoid (88). Décédé le 28/02/1890 à Ile Nou (98). Professions : Sans. |
| ¹ Note Générale : condamné au bagne en Nouvelle Calédonie en 1869 - Embarqué le 15 novembre 1871 sur le "Jura" - Matricule 3230 |

| |
|--|
| 537. ROBINET Charles Simon ¹ , |
| Il est né le 27/10/1828 au Gault-Saint-Denis (28). Décédé le 25/07/1873 à Ile Nou (98). Professions : Journalier. |
| ¹ Note Générale : Condamné au bagne de Nouvelle Calédonie en 1872 - Embarqué sur le navire la "Loire" le 19 avril 1873 qui est arrivé le 14 juillet 1873 Matricule 4792 |

| |
|---|
| 538. ROBINOT Marie Léonie ¹ , |
| Elle est née le 26/04/1843 à Paris (75). Décédée le 21/08/1876 à Bouloupari (98). |
| Mariée le 31/10/1863 à Nouméa (98), avec MOSTINI Louis Marie Il voit le jour le 15/09/1831 à Ivree Piemont (ITALIE). Décédé le 26/10/1896 à Nouméa (98). Professions : Propriétaire de l'Hoel de Boulouparis. |
| 6 enfants sont nés de cette union : |
| o MOSTINI Eugénie Née le 18/08/1864 à Nouméa (98). Décédée le 26/06/1878 à Bouloupari (98). |
| o MOSTINI Elisa Née le 10/02/1867 à Nouméa (98). Décédée le 26/06/1878 à Bouloupari (98). |
| o MOSTINI Ernest Né le 04/01/1869 à Nouméa (98). Décédé le 26/06/1878 à Bouloupari (98). |
| o MOSTINI Emilie Née le 18/06/1871 à Païta (98). Décédée le 17/01/1872 à Païta (98). |
| o MOSTINI Louise Née le 20/09/1872 à Païta (98). Décédée le 26/06/1878 à Bouloupari (98). |
| o MOSTINI Anna |

Etat des personnes étant Nées où Mariées où décédées où concessionnaires
dans la commune de Nouméa

Née le 20/11/1874 à Païta (98).
Décédée le 26/06/1878 à Bouloupari (98).

¹ *Note Générale : Le gouverneur Guillain, premier des Gouverneurs militaire, prend ses fonctions le 2 juin 1862 et, soucieux de créer un peuplement Calédonien, prie le Ministre de la Marine et des Colonies de bien vouloir demander au directeur de l'assistance Publique de Paris, si l'espoir d'un mariage et d'une place, n'entraînerait quelques unes de ses élèves en Nouvelle Calédonie
Ce sera tout d'abord 10 jeunes filles qui arriveront à bord du "Fulton" le 22 décembre 1863.
Elles seront accompagnées par deux soeurs de Saint Joseph de Cluny : Soeur Clotilde et soeur Alphonse de Ligori. Ces demoiselles avaient chacune un trousseau et une dot de 200 francs fournis par l'état.*

6 Enfants

- MOSTINI Eugénie (° 1864 + 1878)
- MOSTINI Elisa (° 1867 + 1878)
- MOSTINI Ernest (° 1869 + 1878)
- MOSTINI Emilie (° 1871 + 1872)
- MOSTINI Louise (° 1872 + 1878)
- MOSTINI Anna (° 1874 + 1878)

539. **ROBLOT** Toussaint Marie ¹,

Il voit le jour à Paris (75) le 23/12/1842.
Décédé le 03/03/1878 à Nouméa (98).
Professions : Ciseleur.

¹ *Note Générale : condamné au bagne de Nouvelle Calédonie en 1866 Cote FR ANOM COL H 397 Matricule n° 523 / 385*

540. **ROCHAT** Louis Laurent ¹,

Il voit le jour le 12/04/1825 à Nogentel (02).
Décédé le 07/02/1873 à Ile Nou (98).
Professions : Polisseur.

¹ *Note Générale : Condamné au bagne de Nouvelle Calédonie en 1869 Embarqué sur le Rhin le 31 janvier 1872 Matricule 3440*

541. **ROCHELEUX** Victor,

Il naît à la Rochelle (17) le 19/10/1876.
Décédé le 04/02/1946 à Nouméa (98).

Marié le 10/02/1906 à Vaté (Vanuatu), avec **ROSSARD** Hélène
Elle voit le jour le 24/08/1881 à Ponérihouen (98).
Décédée le 20/06/1919 à Ile de Vaté (Nelle Hébr).

1 enfant est né de cette union :

- o **ROCHELEUX** Thérèse Victorine
Née le 15/09/1902 à Ponérihouen (98).

Enfant

- **ROCHELEUX** Thérèse Victorine (° 1902)

542. **ROCHER** Clément ¹,

Il est né en 1837 à Saint-Montan (07).

Etat des personnes étant Nées où Mariées où décédées où concessionnaires
dans la commune de Nouméa

| |
|--|
| Décédé le 10/12/1874 à Ile Nou (98). Professions : Cultivateur. |
| ¹ Note Générale : condamné le 10 décembre 1874 à Privas, à six ans de travaux forcés pour attentats à la pudeur sur fillettes de moins de 13 ans - Cote FR ANOM COL H 398 Matricule n° 7458 |

| |
|--|
| 543. ROCHET Jeanne Louise, Fille de ROCHET Pierre Fernand Ferdinand, Percepteur Né le 19/07/1841 à Avesnes (59). Décédé le 20/12/1917 à La Foa (98). et de QUINTY Marguerite - 40 - Née le 20/10/1866 à Gelles (63). Décédée le 15/03/1942 à La Foa (98). Elle naît le 19/01/1892 à Thio (98). Décédée le 20/09/1980 à Nouméa (98). |
| Mariée le 29/04/1909 à Sarraméa (98), avec OREZZOLI Louis Il naît le 23/06/1886 à La Foa (98). Décédé le 04/11/1958 à Sarraméa (98). |
| 5 enfants sont nés de cette union : |
| o OREZZOLI Clémence Marie Louise Née le 29/05/1909 à Sarraméa - 98882 (Nouvelle C). Mariée le 02/04/1927 à Farino (98) avec BARBOU Hilaire. Décédée en 1993 à Farino (98). |
| o OREZZOLI Louise Née le 25/10/1911 à La Foa (98). Mariée le 22/10/1930 à La Foa (98) avec BARBOU Lucien. |
| o OREZZOLI Ernest Adrien Louis Né le 04/06/1914 à La Foa (98). Uni avec BARBOU Louise. Décédé le 05/03/1989 à Nouméa (98). |
| o OREZZOLI Ernestine Juliette Jeanne Née le 10/03/1917 à La Foa (98). Unie avec VENISSEAU Raphael Auguste Dit Falot. |
| o OREZZOLI Andrée Rose Née le 21/07/1937 à Farino (98). |

5 Enfants

- OREZZOLI Clémence Marie Louise (° 1909 + 1993)
- OREZZOLI Louise (° 1911)
- OREZZOLI Ernest Adrien Louis (° 1914 + 1989)
- OREZZOLI Ernestine Juliette Jeanne (° 1917)
- OREZZOLI Andrée Rose (° 1937)

12 Petits-enfants

- BARBOU Germain
- BARBOU Germaine
- BARBOU Alice
- BARBOU Louis (° 1940)
- BARBOU Roger
- BARBOU Odette
- BARBOU Jean
- BARBOU Huguette
- BARBOU Sylvia
- VENISSEAU Yvonne Marie (° 1935)

Etat des personnes étant Nées où Mariées où décédées où concessionnaires
dans la commune de Nouméa

- VENISSEAU Andrée Rose (° 1937)
- VENISSEAU Joseph Julien (° 1944)

544. **ROCHETTE** Antoine¹,

Il naît le 11/05/1837 à Saint-Flour (15).
Décédé le 27/08/1893 à Nouméa (98).
Professions : Commis aux ecritures.

¹ Note Générale : condamné au bagne de Nouvelle Calédonie en 1860 Cote FR ANOM COL H 225 Matricule n° 1736 / 142 / 967

545. **ROCHON** Jean Dit La Teigne¹,

Il voit le jour le 14/10/1844 à Valcivières (63).
Décédé le 09/08/1922 à Ducos (98), Camp Est.
Professions : Maçon.

¹ Note Générale : Condamné au bagne de Nouvelle Calédonie en 1871 - Embarqué sur le navire la "Loire" le 19 avril 1873 qui est arrivé le 14 juillet 1873 Matricule 4745 / 13553

546. **RODIER** Etienne¹,

Il voit le jour le 11/06/1848 à Marvejols (48), Montagut.
Décédé le 14/06/1869 à Ile Nou (98818).
Professions : Roulier.

¹ Note Générale : condamné au bagne de Nouvelle Calédonie en 1867 Cote FR ANOM COL H 343 Matricule n° 2031

547. **RODIER** Victor¹,

Il voit le jour à Paris (75) le 23/06/1823.
Décédé le 12/04/1896 à Ducos (98).
Professions : Marchand de chevaux.

¹ Note Générale : Condamné au bagne de Nouvelle Calédonie en 1873 - Embarqué le 30 septembre 1873 sur le "VAR" qui arrive à Nouméa le 31 janvier 1874 - Matricule n° 6042 / 2039 / 1039

548. **RODIN** Marie Raymonde,

Elle est née à Port vila Vanuatu le 10/04/1918.
Décédée le 14/11/1997 à Nouméa (98).

Unie avec **DILLESEGER** Charles René Julien Dit Fanfan
Il naît à Nouméa (98) le 12/08/1908.
Décédé le 10/11/1971 à Port vila Vanuatu.

549. **RODRIGUEZ** Charles Louis,

Fils de **RODRIGUEZ** Prudentio Castillo Dit Callamasso, Macon
Né en 1830 à La havanne (Espagne).
et de **DEMARCY** Adèle Florine Léonie, Domestique
Née le 07/10/1851 à Courcelles-sous-Moyencourt (80).

Etat des personnes étant Nées où Mariées où décédées où concessionnaires
dans la commune de Nouméa

Il naît le 08/08/1876 à Nouméa (98).

550. **RODRIGUEZ** François ¹,

Décédé le 28/10/1938 à Nouméa (98).

¹ Note Générale : condamné au bagne de Nouvelle Calédonie en 1877 Cote FR ANOM COL H 226 Matricule n°

551. **RODRIGUEZ** Pierre Florentin,

Fils de **RODRIGUEZ** Prudentio Castillo Dit Callamasso, Macon

Né en 1830 à La havanne (Espagne).

et de **DEMARCY** Adèle Florine Léonie, Domestique

Née le 07/10/1851 à Courcelles-sous-Moyencourt (80).

Il voit le jour le 23/05/1878 à Nouméa (98).

552. **ROEKIMIN** Naram,

Marié le 08/06/1962 à Nouméa (98), avec **KONON** Toumirah

Elle est née le 16/11/1937 à Canala (98).

553. **ROETHEL** Joseph ¹,

Il est né à Goersdorf (67) le 04/03/1854.

Décédé le 21/01/1907 à Ile Nou (98818).

Professions : Fileur.

Marié le 24/11/1897 à Bourail (98), avec **HERVÉ** Louise Marie

Elle est née à Nantes (44) le 30/06/1860.

Professions : 860.

Professions : Couturière.

¹ Note Générale : Condamné le 24 août 1876 à mort puis commuée en travaux forcée à perpétuité pour révolte à main armée étant chef de poste - Matricule 9291 - FR ANOM COL H 743 embarqué sur le "Loire" le 22 avril 1877
Le Lot n°29 de la Section La Foa "Tendéa" d'une superficie de 3ha 87 est attribué à Roethel Joseph -Matricule 9291 - et mis en Concession le 22/11/1891 et a titre définitif Dépossédé

554. **ROGÉ** Louis Joseph ¹,

Il voit le jour le 04/11/1837 à Roubaix (59).

Décédé le 25/05/1919 à Nouméa (98).

Professions : Tisserand.

¹ Note Générale : condamné au bagne de Nouvelle Calédonie en 1867 Cote FR ANOM COL H 226 Matricule n° 1743 / 607 / 384

555. **ROGEL** Charles Alphonse,

Fils de **ROGEL** Jules Charles Marie - 556 -, Magasinier au Corps des Comptables Coloniaux

Né le 03/04/1863 à Lorient (56).

Décédé le 30/01/1923 à Lorient (56).

et de **LUCOTTE** Alphonsine Jeanne Alice

Née le 28/07/1874 à Nouméa (98).

Décédée le 05/03/1957 à Boulogne-Billancourt (92).

Il est né le 07/07/1890 à Nouméa (98).

Etat des personnes étant Nées où Mariées où décédées où concessionnaires
dans la commune de Nouméa

Décédé le 04/03/1943 à Konakry (Guinée).

556. **ROGEL** Jules Charles Marie,

Il naît à Lorient (56) le 03/04/1863.

Décédé le 30/01/1923 à Lorient (56).

Professions : Magasinier au Corps des Comptables Coloniaux.

Marié le 17/08/1889 à Nouméa (98), avec **LUCOTTE** Alphonsine Jeanne Alice

Elle voit le jour à Nouméa (98) le 28/07/1874.

Décédée le 05/03/1957 à Boulogne-Billancourt (92).

2 enfants sont nés de cette union :

o **ROGEL** Charles Alphonse - 555 -

o **ROGEL** Yvon Julien

Né le 07/05/1892 à Bouloupari (98).

Décédé le 16/10/1955 à Paris 14^e (75).

2 Enfants

- **ROGEL** Charles Alphonse - 555 - (° 1890 + 1943)

- **ROGEL** Yvon Julien (° 1892 + 1955)

557. **ROGER** Emile Camille Paul ¹,

Décédé le 01/06/1942 à Nouméa (98).

¹ Note Générale : condamné au bagne de Nouvelle Calédonie en 1894 Cote FR ANOM COL H 1495 Matricule n°

558. **ROGER** Émile Jean Baptiste ¹,

Il est né le 18/08/1838 à Cherbourg (50).

Décédé le 12/06/1865 à Ile Nou (98).

Professions : Ébéniste.

¹ Note Générale : Condamné le 9 juin 1863 à Coutances à 12 ans de travaux forcés pour vols - Matricule 143 - FR ANOM COL H343

559. **ROGER** Françoise Clémence,

Fille de **ROGER** Ernest Cyprien, Domestique

Né le 16/09/1848 au Quesnoy (59).

Décédé le 15/09/1895 à Bourail (98).

et de **BRIARD** Céline Rosalie, Couturière

Née le 20/07/1846 à Mazée (93042).

Décédée le 07/05/1918 à Bourail (98).

Elle naît à La Foa (98) le 19/10/1882.

Décédée le 23/11/1976 à Nouméa (98).

Professions : Coiffeuse.

Mariée le 11/10/1869 à Bourail (98), avec **WACKENTHALER** Léon

Il est né à Ammerschwihl (68) le 05/05/1861.

Décédé le 30/09/1903 à Bourail (98).

Professions : Journalier.

3 enfants sont nés de cette union :

Etat des personnes étant Nées où Mariées où décédées où concessionnaires
dans la commune de Nouméa

| |
|--|
| <p>o WACKENTHALER Léonie Marie Née le 03/05/1900 à Bourail (98). Mariée le 02/06/1923 à Pouembout (98) avec AVRIL Louis Eugène. Décédée le 14/09/1970 à Nouméa (98).</p> |
| <p>o WACKENTHALER Léon Né en 1902. Uni avec DONADEY Marie Louise Désirée. Décédé en 1978 à Pouembout (98).</p> |
| <p>o WACKENTHALER Ernest Victor Né le 14/07/1903 à La Foa (98). Marié à Pouembout (98) avec PERDRIAT Céline. Décédé le 18/12/1970 à Nouméa (98).</p> |
| <p>Mariée le 13/05/1911 à La Foa (98), avec AMMANN Charles Louis Il naît le 21/03/1869 à Saint-Claude (39). Décédé le 13/08/1938 à La Foa (98). Professions : Gendarme.</p> |
| <p>2 enfants sont nés de cette union :</p> |
| <p>o AMMANN Francois Louis Jules Né le 21/01/1906 à La Foa (98). Marié le 22/01/1929 à La Foa (98) avec BURELET Adèle. Décédé le 10/11/1992 à Nouméa (98).</p> |
| <p>o AMMANN Marguerite Clémentine Née le 01/04/1907 à La Foa (98). Mariée le 09/08/1930 à La Foa (98) avec ANGER Louis. Décédée le 13/08/1938 à Nouméa (98).</p> |

5 Enfants

- WACKENTHALER Léonie Marie (° 1900 + 1970)
- WACKENTHALER Léon (° 1902 + 1978)
- WACKENTHALER Ernest Victor (° 1903 + 1970)
- AMMANN Francois Louis Jules (° 1906 + 1992)
- AMMANN Marguerite Clémentine (° 1907 + 1938)

18 Petits-enfants

- AVRIL Marguerite
- AVRIL Georges
- AVRIL Eliane
- AVRIL Odette
- AVRIL Irene
- AVRIL Robert
- AVRIL Yvette
- AVRIL Marie Thérèse (° 1930)
- AVRIL Chantal

- WACKENTHALER René
- WACKENTHALER Marie
- AMMANN Simone
- AMMANN Guy
- AMMANN Louise
- AMMANN Paulette
- AMMANN Marguerite
- AMMANN Jean Paul
- AMMANN Roselyne

Etat des personnes étant Nées où Mariées où décédées où concessionnaires
dans la commune de Nouméa

| |
|--|
| <p>Il naît à Paris (75) le 22/10/1844. Décédé le 23/06/1913 à Ile Nou (98). Professions : Employé de commerce.</p> |
| <p>¹ Note Générale : Condamné au bagne en Nouvelle Calédonie en 1873 - Embarqué sur la Garonne le 3 août 1873 et arrivée à Nouméa le 18 décembre 1873 Matricule n° 5720</p> |

| |
|--|
| <p>561. ROGER Louis Jean Baptiste ¹,</p> <p>Il est né le 11/08/1830 à Moyenneville (60). Décédé le 07/09/1894 à Ile Nou (98). Professions : Maitre d'hotel.</p> |
| <p>¹ Note Générale : Condamné la déportation simple en Nouvelle Calédonie en 1873 Matricule 2901/ 8693 ANOM COL 99. Embarqué à bord de la "Virginie qui a quitté Brest le 29 août 1874 et qui arrive à Nouméa le 4 janvier 1875 après 128 jours de mer. Condamné à nouveau en 1877 Il était soldat au 52e régiment de ligne à Narbonne (Aude) lorsque la Commune insurrectionnelle s'installa à l'Hôtel de Ville (24-31 mars 1871). Il fit cause commune avec les insurgés et garda les officiers détenus par les émeutiers. Il fut arrêté à l'Hôtel de Ville le 31 mars. Le conseil de guerre de la 11e division militaire séant à Narbonne le condamna, le 10 mai 1871, à la peine de mort, peine commuée le 26 juin suivant en travaux forcés à perpétuité, puis, le 31 octobre 1876, en vingt ans de travaux forcés, enfin remise le 15 janvier 1879. Il était arrivé à Nouméa le 4 janvier 1875, matricule de déportation 2901. Dès son arrivée à la colonie, il avait été mis à la 4e classe, double chaîne, par mesure disciplinaire et, par la suite, il subit de nombreuses punitions pour désobéissance, insolence, ivresse, rixes, tentative d'évasion... Il rentra par la Loire. Mais il revint par la suite en Nouvelle-Calédonie, puisqu'il mourut le 7 septembre 1894 à l'île Nou.</p> |

| |
|---|
| <p>562. ROGER Victorien Théophile ¹,</p> <p>Il voit le jour au Mée (28) le 06/12/1852. Décédé le 20/08/1874 à Ile Nou (98). Professions : Boulanger.</p> |
| <p>¹ Note Générale : Condamné au bagne en Nouvelle Calédonie en 1873 - Embarqué sur la Garonne le 3 août 1873 et arrivée à Nouméa le 18 décembre 1873 Cote FR ANOM COL H 398 Matricule n° 5571</p> |

| |
|--|
| <p>563. ROGIER Léon Joseph ¹,</p> <p>Fils de ROGIER Joseph Né vers 1810. et de JOCKMANS Thérèse Née vers 1820. Il naît le 01/03/1849 à Paris (75). Décédé le 15/11/1875 à Ducos (98). Professions : Soldat au 11° RA.</p> |
| <p>¹ Note Générale : Condamné à la déportation en Nouvelle Calédonie en 1872 Matricule 168 FR ANOM COL 99. Arrivé à bord de "La Guerrière" 2 ème Convoi de la commune de Paris, qui quitte Brest le 13 juin 1872 pour arrivé à Nouméa le 2 Novembre 1872. Accusé de désertion à l'intérieur, en 1871 il assassina un codétenu Rainboeuf lors d'une rixe en NC, condamné à mort et fusillé le 10 novembre 1875 - Voir (Justice est faite) Page 282</p> |

| |
|--|
| <p>564. ROGISSARD Marie Catherine ¹,</p> <p>Elle est née à Neufmanil (08) le 12/05/1841. Décédée le 07/08/1929 à Nouméa (98), Ile Nou. Professions : Couturière.</p> |
|--|

Etat des personnes étant Nées où Mariées où décédées où concessionnaires
dans la commune de Nouméa

| |
|---|
| <p>Mariée le 09/05/1874 à Nouméa (98), avec GIROD Charles Emilien Professions : Menuisier. Il voit le jour le 30/07/1844 à Ville-sous-la-Ferté (10).</p> |
| <p>Unie avec HAMELIN</p> |
| <p>¹ <i>Note Générale : Marie Rogissart, célibataire, était établie à Paris depuis 1861 et habitait 161 faubourg Saint-Antoine, chez son amant, le sieur Touchet. à l'âge de 20 ans. Durant la Commune, elle fait partie du bataillon de femmes du 12^o arrondissement. Elle participe aussi à des réunions publiques. Elle est une animatrice du club de l'église Saint-Eloi. Le 14 mai, s'adressant à ceux qui Viennent l'écouter, elle déclare : « Vans êtes tous des lâches et des fainéants... Vous avez beau faire, vous vous battez contre les assassins de Versailles, ou nous vous arracherons le foie ! » Après la Semaine sanglante, on retrouvera dans sa chambre, le brassard rouge qu'elle se mettait au bras. En août 1872, elle est condamnée par le 20^o conseil de guerre. Elle demande sa grâce. Sa peine est commuée en cinq ans de réclusion réduite à quatre en 1875. Autorisée à résider à Ducos dans la baie des "Dames" en leur honneur" elle resta sur place après l'amnistie, se maria et vécut à Nouméa jusqu'à sa mort en 1929.</i> <i>Son nom fut donné à un passage du XIIe arr., proche du Faubourg Saint-Antoine, en 2019, avec une inauguration le 5 juillet 2019 en présence de Catherine Baratti-Elbaz, maire du XIIe arr., de Patrick Bloche, adjoint au maire de Paris et de Françoise Bazire, secrétaire générale des Amis de la Commune.</i></p> |

| |
|--|
| <p>565. ROGNON Charles Amédée¹, Il voit le jour à Paris 07^o (75) le 01/10/1861. Professions : Gouverneur en Nouvelle Calédonie. Décédé le 27/12/1911 à Paris 07^o (75).</p> |
| <p>Marié le 18/01/1890 à Basse-Terre (971), avec MAGRAS Louise Eugénie Elida Elle est née à Gustavia (971) le 08/12/1869. Décédée le 20/01/1946 à Paris 07^o (75).</p> |
| <p>4 enfants sont nés de cette union :</p> |
| <p>o ROGNON Louis Paul Né le 20/10/1890 à Saint-Barthelemy (971). Décédé le 25/12/1937 à Dakar sénégal.</p> |
| <p>o ROGNON Louise Malvina Née le 04/09/1892 à Saint-Barthelemy (971). Décédée le 13/01/1980 à Saint-Cyr (78).</p> |
| <p>o ROGNON Robert - 567 -</p> |
| <p>o ROGNON Albertine Née le 26/12/1908 à Paris 12^o (75). Décédée le 10/12/1981 à Paris 13^o (75).</p> |
| <p>¹ <i>Note Générale : Gouverneur en Nouvelle Calédonie par intérim du 17 mai 1906 jusqu'au 17 septembre 1906 Fils d'un pasteur réformé, Charles Rognon fut notamment en poste comme chef de secrétariat du gouvernement en Guadeloupe de 1889 à 1894 puis en Nouvelle-Calédonie de 1894 à 1899, avant de muter au Dahomey en qualité de secrétaire général de 1900 à 1901 et d'exercer la même fonction en Guadeloupe de 1901 à 1903. Secrétaire général de la colonie du Sénégal de février 1903 à février 1905, il y assure brièvement l'intérim du gouverneur Camille Guy en 1903. Il passe ensuite secrétaire général de la Nouvelle-Calédonie où il officie en tant que gouverneur par intérim de mai 1905 à septembre 1906. Il est nommé gouverneur du Gabon en 1909, avant d'être promu gouverneur général de l'Afrique-Équatoriale française en 1909-1910. Son dernier poste est celui de Directeur de l'Office colonial, qu'il occupe à son décès.</i></p> |

4 Enfants

- ROGNON Louis Paul (° 1890 + 1937)
- ROGNON Louise Malvina (° 1892 + 1980)
- ROGNON Robert - 567 - (° 1898 + 1988)
- ROGNON Albertine (° 1908 + 1981)

Etat des personnes étant Nées où Mariées où décédées où concessionnaires
dans la commune de Nouméa

| |
|--|
| 566. ROGNON Charles Paul Robert, |
| Il est né à Nouméa (98) le 28/06/1898. Décédé le 07/03/1985 à Paris 05° (75). |
| Marié le 12/12/1925 à Bagnères-de-Bigorre (65), avec LORiot de ROUVRAY Isabelle Marie Geneviève Elle voit le jour à Nouméa (98) en 09/1906. Décédée le 11/12/1988 à Paris (75). |

| |
|--|
| 567. ROGNON Robert, |
| Fils de ROGNON Charles Amédée - 565 -, Gouverneur en Nouvelle Calédonie Né le 01/10/1861 à Paris 07° (75). Décédé le 27/12/1911 à Paris 07° (75). et de MAGRAS Louise Eugénie Elida Née le 08/12/1869 à Gustavia (971). Décédée le 20/01/1946 à Paris 07° (75). Il naît le 28/06/1898 à Nouméa (98). Décédé le 11/12/1988 à Paris (75). |

| |
|---|
| 568. ROHEL Marie Françoise, |
| Elle est née au Bret (46) le 19/03/1871. Décédée le 22/05/1943 à Nouméa (98). |
| Mariée le 21/08/1886 à Nouméa (98), avec BARTHÉLÉMY Ambroise Marie Aimé Il est né le 15/05/1865 à Nouméa (98). Décédé le 07/08/1910 à Nouméa (98). |

| |
|---|
| 569. ROHMER André ¹ , |
| Il naît le 19/10/1821 à Châtenois (67). Décédé le 11/11/1883 à Nouméa (98). Professions : Coiffeur. |
| ¹ Note Générale : condamné le 9 août 1875 par la cour de Bordeaux à 5 ans de travaux forcés pour complicité d'incendie volontaire - Cote FR ANOM COL H 398 Matricule n° 8032 |

| |
|--|
| 570. ROIRE Alfred Joseph ¹ , |
| Fils de ROIRE Maurice Joseph, Propriétaire Né le 10/09/1831 à Sin-le-Noble (59). Décédé le 24/08/1902 à Koné (98). et de ANNACHE Marie Anne Née le 16/01/1828 à Sin-le-Noble (59). Décédée le 10/01/1904 à Koné (98). Il voit le jour le 25/03/1862 à Haisnes (62). Décédé le 27/12/1916 à Nouméa (98). |
| Marié le 20/12/1902 à Bourail (98), avec HERBERT Blanche Elise Elle voit le jour à Dumbéa (98) le 13/04/1884. Décédée le 01/11/1963 à Nouméa (98). |
| 4 enfants sont nés de cette union : |
| o ROIRE Paul Aimé - 575 - |

Etat des personnes étant Nées où Mariées où décédées où concessionnaires
dans la commune de Nouméa

| |
|--|
| o ROIRE Angèle - 571 - |
| o ROIRE Alfred Léon Né le 09/10/1905 à Koné (98). |
| o ROIRE Charles Edouard - 572 - |
| ¹ <i>Note Générale : A reçu une concession a Koné le 6 septembre 1899 Un lot de village n° 47 de 10 a un lot de jardin n° 15 de 1 ha Un lot de culture n° 42 de 4.35 ha Un lot de pâturage n° 25 de 20 ha</i> |

| |
|---|
| 4 Enfants |
| - ROIRE Paul Aimé - 575 - (° 1900 + 1970) - ROIRE Angèle - 571 - (° 1903) - ROIRE Alfred Léon (° 1905) - ROIRE Charles Edouard - 572 - (° 1916 + 1975) |
| Petit-enfant |
| - ROIRE Lucienne Micheline Dite Mimi - 573 - (° 1923 + 1967) |
| Arrière-petit-enfant |
| - KATIVINECA Margareth Anita (° 1948) |

| |
|--|
| 571. ROIRE Angèle, |
| Fille de ROIRE Alfred Joseph - 570 - Né le 25/03/1862 à Haisnes (62). Décédé le 27/12/1916 à Nouméa (98). et de HERBERT Blanche Elise Née le 13/04/1884 à Dumbéa (98). Décédée le 01/11/1963 à Nouméa (98). Elle voit le jour le 27/08/1903 à Koné (98). |
| Mariée le 11/06/1925 à Nouméa (98), avec le BERRE Alphonse Joseph Il est né à Nouméa (98) le 05/08/1894. Décédé le 03/05/1978 à Nouméa (98). Professions : Soldat d'infanterie. |

| |
|--|
| 572. ROIRE Charles Edouard, |
| Fils de ROIRE Alfred Joseph - 570 - Né le 25/03/1862 à Haisnes (62). Décédé le 27/12/1916 à Nouméa (98). et de HERBERT Blanche Elise Née le 13/04/1884 à Dumbéa (98). Décédée le 01/11/1963 à Nouméa (98). Il naît le 25/11/1916 à Nouméa (98). Décédé le 05/06/1975 à Nouméa (98). |
| Uni avec ULM Marguerite Eugénie Elle voit le jour à Nouméa (98) le 08/07/1914. Décédée le 18/05/2002 à Nouméa (98). |

Etat des personnes étant Nées où Mariées où décédées où concessionnaires
dans la commune de Nouméa

| |
|--|
| 573. ROIRE Lucienne Micheline Dite Mimi, |
| Fille de ROIRE Paul Aimé - 575 - Né le 01/09/1900 à Bourail (98). Décédé le 04/07/1970 à Nouméa (98). et de MEDERIC Camille Emiliène Née le 28/04/1901 à Dumbéa (98). Décédée le 27/01/1987 à Nouméa (98). Elle est née le 11/02/1923 à Nouméa (98). Décédée le 06/03/1967 à Nouméa (98). Professions : Propriétaire Cinéma Rex. |
| Mariée le 02/03/1946 à Ponérihouen (98), avec KATIVINECA Désiré Augustin Il est né le 25/09/1921 à Ponérihouen (98). Décédé le 23/02/2006 à Nouméa (98). |
| 1 enfant est né de cette union : |
| o KATIVINECA Margareth Anita Née le 08/02/1948 à Nouméa (98). Mariée le 05/12/1967 à Tahiti (98) avec MARY Harold. |

Enfant

- **KATIVINECA** Margareth Anita (° 1948)

| |
|--|
| 574. ROIRE Oscar ¹ , |
| Fils de ROIRE Maurice Joseph, Propriétaire Né le 10/09/1831 à Sin-le-Noble (59). Décédé le 24/08/1902 à Koné (98). et de ANNACHE Marie Anne Née le 16/01/1828 à Sin-le-Noble (59). Décédée le 10/01/1904 à Koné (98). Il voit le jour à Sin-le-Noble (59) le 04/01/1867. Décédé le 08/05/1919 à Ducos (98). |
| ¹ Note Générale : A reçu une concession a Koné le 6 septembre 1899 Un lot de village n° 25 de 10 a Un lot de culture n° 36 de 4 ha |

| |
|---|
| 575. ROIRE Paul Aimé, |
| Fils de ROIRE Alfred Joseph - 570 - Né le 25/03/1862 à Haisnes (62). Décédé le 27/12/1916 à Nouméa (98). et de HERBERT Blanche Elise Née le 13/04/1884 à Dumbéa (98). Décédée le 01/11/1963 à Nouméa (98). Il voit le jour à Bourail (98) le 01/09/1900. Décédé le 04/07/1970 à Nouméa (98). |
| Marié le 16/08/1922 à Nouméa (98), avec MEDERIC Camille Emiliène Elle est née le 28/04/1901 à Dumbéa (98). Décédée le 27/01/1987 à Nouméa (98). |
| 1 enfant est né de cette union : |
| o ROIRE Lucienne Micheline Dite Mimi - 573 - |

Etat des personnes étant Nées où Mariées où décédées où concessionnaires
dans la commune de Nouméa

Enfant

- ROIRE Lucienne Micheline Dite Mimi - 573 - (° 1923 + 1967)

Petit-enfant

- KATIVINECA Margareth Anita (° 1948)

576. **ROIRE** Victor,

Fils de **ROIRE** Maurice Joseph, Propriétaire

Né le 10/09/1831 à Sin-le-Noble (59).

Décédé le 24/08/1902 à Koné (98).

et de **ANNACHE** Marie Anne

Née le 16/01/1828 à Sin-le-Noble (59).

Décédée le 10/01/1904 à Koné (98).

Il voit le jour à Sin-le-Noble (59) le 14/11/1857.

Décédé le 23/09/1896 à Nouméa (98).

577. **ROISIN** Paul Nicolas ¹,

Il est né à Clermont (60) le 09/05/1809.

Décédé le 03/06/1869 à Ile Nou (98818).

Professions : Manoeuvre.

¹ Note Générale : condamné au bagne de Nouvelle Calédonie en 1867 Cote FR ANOM COL H 343 Matricule n° 1693

578. **ROLAND** Georges Paul Léon,

Fils de **ROLLAND** Louis Stanislas Théodore

Né le 01/01/1869 à Saint-Benoit (974).

Décédé le 18/10/1927 à Voh (98).

et de **MILLOT** Joséphine Marie

Née en 1879 à Besançon (25).

Décédée en 1954 à Nouméa (98).

Il est né le 23/02/1898 à Koné (98).

Décédé le 28/04/1974 à Sydney - Australie.

Marié le 12/03/1921 à Nouméa (98), avec **GRAZIANI** Madeleine Eugénie

Elle est née le 12/12/1903 à La Foa (98).

l enfant est né de cette union :

o **ROLLAND** René - 639 -

Enfant

- ROLLAND René - 639 - (° 1923 + 1984)

Petit-enfant

- ROLLAND Jean Pierre - 616 - (° 1947 + 1995)

579. **ROLAND** Louis Pierre,

Etat des personnes étant Nées où Mariées où décédées où concessionnaires
dans la commune de Nouméa

| |
|---|
| <p>Fils de ROLLAND Ernest Alfred - 601 - Né le 22/01/1856 à Beaulieu (07). et de LABE Elise Marie Julienne Née le 02/10/1865 à Nouméa (98). Décédée en 1925 à Nouméa (98). Il voit le jour le 06/07/1885 à Nouméa (98). Décédé le 29/12/1956 à Nouméa (98).</p> |
| <p>Marié le 09/06/1920 à Nouméa (98), avec GIRAUD Claudine Clémence Elle naît à Boulouparis (98) le 30/09/1881. Décédée le 21/12/1966 à Nouméa (98).</p> |

| |
|---|
| 580. ROLET Philogène Francois Léon, |
| <p>Fils de ROLET Rémy Philogène - 581 -, Concierge de Prison Né le 07/02/1837 à Saint-Loup-Terrier (08). Décédé après 1865. et de GIROIR Catherine Céline Née le 05/05/1846 à Pont-sur-Seine (10). Il voit le jour à Nouméa (98) le 23/08/1866.</p> |
| Uni avec RICHARD Léonie |

| |
|--|
| 581. ROLET Rémy Philogène, |
| <p>Il voit le jour à Saint-Loup-Terrier (08) le 07/02/1837. Décédé après 1865. Professions : Concierge de Prison.</p> |
| <p>Marié le 12/12/1865 à Nouméa (98), avec GIROIR Catherine Céline Elle naît à Pont-sur-Seine (10) le 05/05/1846.</p> |
| 1 enfant est né de cette union : |
| o ROLET Philogène Francois Léon - 580 - |

| |
|---|
| Enfant |
| - ROLET Philogène Francois Léon - 580 - (° 1866) |

| |
|---|
| 582. ROLIN Charles Ernest ¹ , |
| <p>Il est né à Guerpont (55) le 08/02/1842. Décédé le 01/12/1887 à Ile Nou (98). Professions : Domestique.</p> |
| ¹ Note Générale : Condamné au Bagne de Nouvelle Calédonie en 1871 - Embarqué le 21 janvierr 1873 sur le "Rhin" arrivée le 23 avril 1873 Matricule 4304 |

| |
|--|
| 583. ROLLAND Alice Virginie Augustine, |
| <p>Fille de ROLLAND Auguste Elie - 588 - Né le 01/02/1873 à Nouméa (98). Décédé le 29/11/1935 à Koné (98). et de ISTIVIE Jeanne Marie Madeleine Née le 24/01/1884 au Havre (76). Décédée le 13/04/1962 à Nouméa (98). Elle est née le 18/07/1915 à Pouembout (98).</p> |

Etat des personnes étant Nées où Mariées où décédées où concessionnaires
dans la commune de Nouméa

| |
|--|
| Décédée le 12/08/2013 à Nouméa (98). |
| Mariée le 17/03/1934 à Koné (98), avec ROUBY Raymond Il est né à Poya Nouvelle Calédonie le 05/05/1913. Décédé le 16/10/1988 à Poya Nouvelle Calédonie. |

| |
|--|
| 584. ROLLAND Andre, |
| Fils de ROLLAND Georges Paul Léon Né le 06/10/1898 à La Foa (98). Décédé le 24/05/1971 à Port vila (Vanuatu). et de CASPAR Fernande Née le 10/08/1901 à Hienghène (98). Décédée le 21/12/1978 à Port Vila - Nelles Hébrides. Il naît le 24/03/1931 à Nouméa (98). Décédé le 06/11/2013 à Nouméa (98). |
| Marié le 26/05/1958 à Port vila (Vanuatu), avec ARRIGHI Thérèse Elle est née le 22/03/1933 à Port vila (Vanuatu). Décédée le 22/04/1986 à Nouméa (98). |

| | |
|---|--|
| 585. ROLLAND Angèle Élise Sophie, | |
| Fille de ROLLAND Paul Marcelilien - 637 -, Surveillant chef Né le 04/05/1844 à Toulon (83). Décédé en 1897 à Nouméa (98). et de PABAN Anne Francoise Anais, Cantinière Née le 02/04/1848 à Toulon (83). Décédée en 1918 à Toulon (83). Elle voit le jour le 18/09/1868 à Toulon (83). |  |
| Mariée le 16/08/1884 à Nouméa (98), avec DAVAL Augustin Il voit le jour à Gézier-et-Fontenelay (70) le 11/04/1859. Décédé le 25/06/1888. Professions : Surveillant Militaire. | |
| 1 enfant est né de cette union : | |
| o DAVAL Eugène Paul Henri Né le 15/07/1885 à Nouméa (98). Marié le 02/09/1911 à Port vila (Vanuatu) avec AGEZ Louise Blanche. | |
| Mariée le 02/07/1887 à Nouméa (98), avec OHLEN Charles Herman Armand Il naît à Sydney - Australie le 23/11/1856. Décédé le 08/09/1930 à Nouméa (98). | |
| 7 enfants sont nés de cette union : | |
| o OHLEN Georges Henri Marcelin Né le 23/02/1886 à Dumbéa (98). Marié le 09/08/1911 à Bourail (98) avec LOMONT Louise Olive. Décédé le 22/07/1939 à Nouméa (98). | |
| o OHLEN Angèle Jeanne Albertine Née le 27/01/1890 à Bourail (98). Unie avec REID Ernest Alfred. Décédée le 31/08/1970 à Nouméa (98). | |
| o OHLEN Emile Marie Pierre Né le 13/11/1892 à Bourail (98). | |

Etat des personnes étant Nées où Mariées où décédées où concessionnaires
dans la commune de Nouméa

| |
|---|
| Marié le 04/09/1915 à Nouméa (98) avec BERIL Paula Jeanne. Décédé le 18/05/1968 à Sydney - Australie. |
| o OHLEN Charles Louis Herman Né le 19/07/1894 à Sydney - Australie. Uni avec CREUGNET Jeanne Eugénie Louise. Décédé le 09/03/1975 à Sydney - Australie. |
| o OHLEN Fanny Anna Victorine Née le 24/08/1896 à Bourail (98). Unie avec REID Allan. Décédée en 1982. |
| o OHLEN Henri Jacques Xavier Né le 03/12/1898 à Bourail (98). Marié le 15/04/1926 à Nouméa (98) avec BUTERI Florence Anna. Décédé le 12/08/1978 à Sydney - Australie. |
| o OHLEN Blanche Paule Née en 1904 à Bourail (98). Mariée le 09/06/1925 à Port vila (Vanuatu) avec ROSSI Francois Marie Mathieu - 709 -. Décédée le 13/07/1995 à Nouméa (98). |

8 Enfants

- DAVAL Eugène Paul Henri (° 1885)
- OHLEN Georges Henri Marcelin (° 1886 + 1939)
- OHLEN Angèle Jeanne Albertine (° 1890 + 1970)
- OHLEN Emile Marie Pierre (° 1892 + 1968)
- OHLEN Charles Louis Herman (° 1894 + 1975)
- OHLEN Fanny Anna Victorine (° 1896 + 1982)
- OHLEN Henri Jacques Xavier (° 1898 + 1978)
- OHLEN Blanche Paule (° 1904 + 1995)

16 Petits-enfants

- OHLEN Armande Georgette Isabelle (° 1911 + 1925)
- OHLEN Hermann Auguste Marcelin (° 1913 + 1979)
- OHLEN Angèle Blanche Marguerite (° 1914 + 2004)
- REID Agnes Angèle (° 1913 + 1985)
- REID Renest
- OHLEN Guillemette Emilie Charlotte (° 1916 + 1985)
- OHLEN Armande Paula Jeanne (° 1920)
- OHLEN Guy Charles Ernest Henri (° 1921 + 2008)
- OHLEN Eva Amanda Engèle (° 1923 + 2013)
- OHLEN Charles Jean (° 1925)
- REID Yvonne
- REID Jacqueline
- OHLEN Jacques Guy Armand Marie
- OHLEN Isabella Angèle Blanche
- ROSSI Diane
- ROSSI Marc Mathieu Armand

586. **ROLLAND** Antoinette,

Il naît le 18/01/1846 à Sainte-Rose (974).
Décédé le 22/04/1902 à Nouméa (98).

Marié le 19/03/1874 à Sainte-Rose (974), avec **OZOUX** Joseph Achile
Elle est née à Saint-Denis (974) le 26/05/1846.
Décédée le 19/12/1926 à Nouméa (98).

Etat des personnes étant Nées où Mariées où décédées où concessionnaires
dans la commune de Nouméa

| |
|--|
| 5 enfants sont nés de cette union : |
| o OZOUX Marie Laure Flavia Née le 01/06/1875 à Nouméa (98). Mariée le 11/06/1896 à Nouméa (98) avec SERS Pierre Eugène. Décédée en 1965 à Antibes (06). |
| o OZOUX Antoine Ludovic Né le 07/12/1876 à Nouméa (98). Marié le 09/08/1916 à Nouméa (98) avec MOURIN Amélie Félicie Juliette. |
| o OZOUX Paul Antoine Né le 17/07/1878 à Nouméa (98). Décédé le 19/09/1894 à Nouméa (98). |
| o OZOUX Adeline Marie Angèle Née le 18/01/1880 à Nouméa (98). Mariée le 06/05/1846 à Saint-Denis (974) avec LUCIEN Etienne Ignace. Décédée le 04/05/1965 à Nouméa (98). |
| o OZOUX André Frédéric Né le 28/03/1883 à Nouméa (98). |

| |
|---|
| 5 Enfants |
| - OZOUX Marie Laure Flavia (° 1875 + 1965) - OZOUX Antoine Ludovic (° 1876) - OZOUX Paul Antoine (° 1878 + 1894) - OZOUX Adeline Marie Angèle (° 1880 + 1965) - OZOUX André Frédéric (° 1883) |
| 13 Petits-enfants |
| - SERS Eugène Gaston Camille (° 1898 + 1925) - SERS Lise Yvonne Marie (° 1900 + 1950) - SERS Eulalie Marie Eugénie Renée (° 1904 + 1994) |
| - OZOUX Ludovia - OZOUX André - OZOUX Gérald - LUCIEN André Louis Charles (° 1896 + 1897) - LUCIEN <u>Raphael</u> Edmond Marie (° 1897) - LUCIEN Henri Eugène Marie (° 1899 + 1965) - LUCIEN René Max Marie (° 1899 + 1969) - LUCIEN Marthe Jeanne (° 1900 + 1983) - LUCIEN Fernand Maurice Marie (° 1903 + 2003) - LUCIEN Etienne Ignace (° 1908) |
| 3 Arrières-petits-enfants |
| - LUCIEN Andre Louis Albert (° 1921 + 1995) |
| - BENEBIG André Etienne Marius (° 1917 + 1971) - LUCIEN Raymond Fernand |

| |
|-------------------------------------|
| 587. ROLLAND Auguste, |
| Décédé le 02/08/1947 à Nouméa (98). |
| Uni avec LEFEBVRE Sonia |

| |
|--|
| |
|--|

Etat des personnes étant Nées où Mariées où décédées où concessionnaires
dans la commune de Nouméa

| |
|---|
| 588. ROLLAND Auguste Elie, |
| Fils de ROLLAND Octave Augustin - 634 - Né le 23/06/1832 à Saint-Benoit (974). Décédé le 30/05/1893 à Nouméa (98). et de BÈGUE Marie Uranie Née en 1845 à Saint-Andre (974). Décédée en 1921. Il est né le 01/02/1873 à Nouméa (98). Décédé le 29/11/1935 à Koné (98). |
| Marié le 03/03/1900 à Bourail (98), avec ISTIVIE Jeanne Marie Madeleine Elle naît le 24/01/1884 au Havre (76). Décédée le 13/04/1962 à Nouméa (98). |
| 6 enfants sont nés de cette union : |
| o ROLLAND Marcel Georges Elie - 622 - |
| o ROLLAND Irène Jeanne Marguerite Née le 11/01/1903 à Bourail (98). Mariée le 19/12/1925 à Pouembout (98) avec ROBIN Eugène Auguste. Décédée le 24/01/1930 à Koné (98). |
| o ROLLAND Octave Emmanuel Né le 17/02/1906 à Bourail (98). Uni avec RÉVEILLON Augustine Léonie - 306 -. |
| o ROLLAND Paul Auguste - 636 - |
| o ROLLAND Alice Virginie Augustine - 583 - |
| o ROLLAND Isabelle Pauline Alexandrine - 612 - |

6 Enfants

- ROLLAND Marcel Georges Elie - 622 - (° 1900 + 1979)
- ROLLAND Irène Jeanne Marguerite (° 1903 + 1930)
- ROLLAND Octave Emmanuel (° 1906)
- ROLLAND Paul Auguste - 636 - (° 1908 + 1966)
- ROLLAND Alice Virginie Augustine - 583 - (° 1915 + 2013)
- ROLLAND Isabelle Pauline Alexandrine - 612 - (° 1918 + 2002)

8 Petits-enfants

- ROLLAND Jean
- ROLLAND Maurice
- ROLLAND Roger
- ROLLAND France Emilienne
- ROLLAND Auguste
- ROLLAND Jeanette
- ROLLAND Suzanne
- ROLLAND Marc (° 1928)

4 Arrières-petits-enfants

- ROLLAND Jean Marcel (° 1964)
- ROLLAND Sylvana (° 1967 + 1967)
- ROLLAND Pascale (° 1967 + 1967)
- ROLLAND Stéphane (° 1971)

589. **ROLLAND** Auguste Francois Mathurin,
Il naît le 21/09/1834 à Sens-de-Bretagne (35).

Etat des personnes étant Nées où Mariées où décédées où concessionnaires
dans la commune de Nouméa

| |
|---|
| Décédé le 21/05/1886 à Nouméa (98). Professions : Negociant. |
| Uni avec DUSEIGNEUR Louise Elle naît en 1840. |
| 2 enfants sont nés de cette union : |
| o ROLLAND Emilie Louise - 600 - |
| o ROLLAND Auguste Louis - 591 - |

2 Enfants

- ROLLAND Emilie Louise - 600 - (° 1875 + 1876)
- ROLLAND Auguste Louis - 591 - (° 1876 + 1942)

5 Petits-enfants

- ROLLAND Yves Albert Marie (° 1914 + 1915)
- ROLLAND Marie Louise Léonie (° 1916 + 1998)
- ROLLAND Jeanne (° 1918)
- ROLLAND Auguste (° 1921)
- ROLLAND Genevieve (° 1923)

590. **ROLLAND** Auguste Joseph Marie,

Fils de **ROLLAND** Louis Auguste - 620 -, Magasinier du Corps des Comptables coloniaux

Né le 13/07/1836 à Aouste-sur-Sye (26).

Décédé le 19/03/1889 à Nouméa (98).

et de **GALY** Anne-Marie Mathilde

Née le 03/05/1845 à Oust (09).

Décédée le 01/03/1903 à Nouméa (98).

Il naît le 30/03/1873 à Marseille (13).

Marié le 28/04/1897 à Nouméa (98), avec **TAYON** Eugénie Marie

Elle voit le jour à Ile Nou (98) le 28/01/1878.

1 enfant est né de cette union :

o **ROLLAND** Marcel Louis Auguste - 623 -

Enfant

- ROLLAND Marcel Louis Auguste - 623 - (° 1902 + 1967)

591. **ROLLAND** Auguste Louis,

Fils de **ROLLAND** Auguste Francois Mathurin - 589 -, Negociant

Né le 21/09/1834 à Sens-de-Bretagne (35).

Décédé le 21/05/1886 à Nouméa (98).

et de **DUSEIGNEUR** Louise

Née en 1840.

Il voit le jour à Nouméa (98) le 20/10/1876.

Décédé le 01/03/1942 à Nouméa (98).

Marié le 04/11/1913 à Parame (35), avec **PEFFAULT de LATOUR** Yvonne Marie

Elle est née le 19/09/1887 à Parame (35).

Décédée le 27/04/1956 à Nouméa (98).

Etat des personnes étant Nées où Mariées où décédées où concessionnaires
dans la commune de Nouméa

| |
|--|
| 5 enfants sont nés de cette union : |
| o ROLLAND Yves Albert Marie Né le 14/09/1914 à Parame (35). Décédé le 28/01/1915 à Saint-Malo (35). |
| o ROLLAND Marie Louise Léonie Née le 04/05/1916 à Paris (75). Mariée le 29/02/1944 à Paris (75) avec GUILHE la COMBE de VILLERS Léon Louis Gastave Marie. Décédée le 09/03/1998 à Saint-Raphaël (83). |
| o ROLLAND Jeanne Née le 20/05/1918 à Saint-Malo (35). |
| o ROLLAND Auguste Né le 28/01/1921 à Paris (75). |
| o ROLLAND Genevieve Née le 07/02/1923. |

5 Enfants

- ROLLAND Yves Albert Marie (° 1914 + 1915)
- ROLLAND Marie Louise Léonie (° 1916 + 1998)
- ROLLAND Jeanne (° 1918)
- ROLLAND Auguste (° 1921)
- ROLLAND Genevieve (° 1923)

592. **ROLLAND** Augustin Frédéric,

Fils de **ROLLAND** Octave Augustin - 634 -
Né le 23/06/1832 à Saint-Benoit (974).
Décédé le 30/05/1893 à Nouméa (98).
et de **BÈGUE** Marie Uranie
Née en 1845 à Saint-Andre (974).
Décédée en 1921.
Il naît le 27/05/1881 à Nouméa (98).

593. **ROLLAND** Camille Louise Augustine,

Fille de **ROLLAND** Emile Octave - 598 -
Né le 17/04/1875 à Nouméa (98).
Décédé le 13/04/1915 à Nouméa (98).
et de **BASTIEN** Marie Dite Léontine
Née le 27/12/1868 à Bordeaux (33).
Décédée le 21/04/1949 à Nouméa (98).
Elle voit le jour à Nouméa (98) le 23/06/1898.
Décédée le 25/01/1976 à Nouméa (98).



Mariée le 24/12/1917 à Nouméa (98), avec **LECHANTEUR** Charles
Il naît à Nouméa (98) le 19/05/1885.
Décédé le 25/12/1948 à Nouméa (98).

3 enfants sont nés de cette union :

- o **LECHANTEUR** Charles
Né le 23/10/1918 à Nouméa (98).
- o **LECHANTEUR** Élie
Né le 15/09/1919 à Nouméa (98).
Unî avec **GARIN** Olga.
- o **LECHANTEUR** Georges

Mariée le 24/12/1917 à Nouméa (98), avec **TUAL** Roger Charles Calixte
Il naît le 19/08/1902 à Nouméa (98).
Décédé le 25/04/1974 à Nouméa (98).

Etat des personnes étant Nées où Mariées où décédées où concessionnaires
dans la commune de Nouméa

3 Enfants

- LECHANTEUR Charles (° 1918)
- LECHANTEUR Élie (° 1919)
- LECHANTEUR Georges

594. **ROLLAND Camille** Maria Emilienne,

Fille de **ROLLAND Louis Stanislas Théodore**

Né le 01/01/1869 à Saint-Benoit (974).

Décédé le 18/10/1927 à Voh (98).

et de **MILLOT Joséphine** Marie

Née en 1879 à Besançon (25).

Décédée en 1954 à Nouméa (98).

Elle naît le 07/12/1911 à Koné (98).

Décédée le 12/10/2019 à Nouméa (98).



Mariée le 16/05/1931 à Koumac (98), avec **TALON Edouard** Jules Marie Désiré Léonce

Il naît à Nouméa (98) le 03/04/1909.

Décédé le 19/10/1971 à Koumac (98).

5 enfants sont nés de cette union :

o **TALON Marthe**

Née le 16/10/1931 à Voh (98).

Mariée le 13/02/1956 avec **VIDOIRE Jean Hector**.

Décédée le 30/09/2003 à Nouméa (98).

o **TALON Christiane** Marie Paule

Née le 12/07/1933 à Koumac (98).

Mariée le 13/01/1950 à Koumac (98) avec **NOVELLA André Georges**.

Unie avec **BLIDY Marcel**.

Décédée le 22/05/2013 à Bourail (98).

o **TALON Jacqueline**

Née le 09/09/1934 à Koumac (98).

Mariée le 03/10/1959 à Bouloupari (98) avec **LEFEBVRE Gaston**.

Décédée le 14/02/2000.

o **TALON Jules Marie André Paul**

Né le 12/12/1935 à Koumac (98).

Marié le 04/01/1956 à Koumac (98) avec **MARIDAS Jeanine**.

Décédé le 06/01/2007 à Nouméa (98).

o **TALON Eliane**

Née le 21/03/1939.

Unie avec **DERIOS Alphonse** Dit Nan-Nan.

Mariée le 26/06/1960 à Koumac (98) avec **DERIOS Georges Charles Théodore**.

Décédée le 20/12/1995 à Nouméa (98).

5 Enfants

- TALON Marthe (° 1931 + 2003)
- TALON Christiane Marie Paule (° 1933 + 2013)
- TALON Jacqueline (° 1934 + 2000)
- TALON Jules Marie André Paul (° 1935 + 2007)
- TALON Eliane (° 1939 + 1995)

12 Petits-enfants

- VIDOIRE Daniëla
- VIDOIRE Régine (° 1955)
- VIDOIRE Jean Pierre (° 1956)
- VIDOIRE Roland (° 1960)

Etat des personnes étant Nées où Mariées où décédées où concessionnaires
dans la commune de Nouméa

| |
|--|
| - VIDOIRE Gaël (° 1963) - VIDOIRE Claude (° 1970) |
| - TALON Thierry (° 1960) - DERIOS Nathalie - DERIOS Nicolas - DERIOS Didier (+ 1969) - DERIOS Brigitte - DERIOS Christophe |
| 13 Arrières-petits-enfants |
| - DARRAS Jean Louis (° 1959) - DARRAS Nicolas (° 1975) |
| - VIDOIRE Vanessa (° 1975) - VIDOIRE Pierre-Jean (° 1978) - VIDOIRE Steeve (° 1980) - VIDOIRE Olivia (° 1991) - VIDOIRE Nicolas (° 1994) - VIDOIRE Anne Laure (° 1982) - VIDOIRE Fabienne (° 1986) - VIDOIRE Julie (° 1991) - VIDOIRE Marc (° 1999) - VIDOIRE Aurélia (° 1994) - VIDOIRE Adrian (° 1997) |

595. **ROLLAND** Charles Ernest,
Fils de **ROLLAND** Jules - 618 -
Né le 06/08/1844 à Sainte-Rose (974).
Décédé le 22/07/1903 à Nouméa (98).
et de **OZOUX** Marie Augusta
Née le 15/12/1854 à Saint-Benoit (974).
Décédée le 02/09/1953 à Nouméa (98).
Il voit le jour à Nouméa (98) le 04/10/1880.
Décédé le 22/04/1899 à Saint-Denis (974).

596. **ROLLAND** Clémence Gilberte André,
Fille de **ROLLAND** Emile Octave - 598 -
Né le 17/04/1875 à Nouméa (98).
Décédé le 13/04/1915 à Nouméa (98).
et de **BASTIEN** Marie Dite Léontine
Née le 27/12/1868 à Bordeaux (33).
Décédée le 21/04/1949 à Nouméa (98).
Elle voit le jour le 10/08/1909 à Nouméa (98).
Décédée le 24/01/1984 à Nouméa (98).
Mariée le 08/11/1924 à Nouméa (98), avec **OLONDE** Paul Henri
Il naît le 22/08/1900 à Nouméa (98).
Décédé le 16/11/1937 à Nouméa (98).

597. **ROLLAND** Emile Achille Léon,

Etat des personnes étant Nées où Mariées où décédées où concessionnaires
dans la commune de Nouméa

| | |
|--|---|
| <p>Fils de ROLLAND Georges Emile Hyacinthe - 607 - Né le 01/03/1871 à Toulon (83). Décédé en 1933 à Port vila (Vanuatu). et de JOUVENT Blanche Marie Madeleine Née le 14/01/1876 à Guillestre (05). Il est né le 06/06/1900 à La Foa (98). Décédé le 03/09/1970 à Port vila (Vanuatu).</p> |  |
| <p>Marié le 28/05/1924 à Nouméa (98), avec VARIN Edmée Louise Hélène Elle est née le 16/12/1903 à Nouméa (98). Décédée le 25/11/1944.</p> | |

| | |
|---|--|
| <p>598. ROLLAND Emile Octave,</p> | |
| <p>Fils de ROLLAND Octave Augustin - 634 - Né le 23/06/1832 à Saint-Benoit (974). Décédé le 30/05/1893 à Nouméa (98). et de BÈGUE Marie Uranie Née en 1845 à Saint-Andre (974). Décédée en 1921. Il naît le 17/04/1875 à Nouméa (98). Décédé le 13/04/1915 à Nouméa (98).</p> | |
| <p>Marié le 16/03/1897 à Nouméa (98), avec BASTIEN Marie Dite Léontine Elle est née à Bordeaux (33) le 27/12/1868. Décédée le 21/04/1949 à Nouméa (98).</p> | |
| <p>7 enfants sont nés de cette union :</p> | |
| <p>o ROLLAND Emilie Esther <u>Eléonore</u> Dite Léontine - 599 -</p> | |
| <p>o ROLLAND Octave Gabriel Marcelin - 635 -</p> | |
| <p>o ROLLAND Camille <u>Louise</u> Augustine - 593 -</p> | |
| <p>o ROLLAND Hortense Emma Uranie - 611 -</p> | |
| <p>o ROLLAND Marie Elisabeth <u>Mathilde</u> - 627 -</p> | |
| <p>o ROLLAND Yvonne Octavie Julienne - 642 -</p> | |
| <p>o ROLLAND Clémence Gilberte André - 596 -</p> | |

7 Enfants

- ROLLAND Emilie Esther Eléonore Dite Léontine - 599 - (° 1894 + 1971)
- ROLLAND Octave Gabriel Marcelin - 635 - (° 1896 + 1972)
- ROLLAND Camille Louise Augustine - 593 - (° 1898 + 1976)
- ROLLAND Hortense Emma Uranie - 611 - (° 1900 + 1978)
- ROLLAND Marie Elisabeth Mathilde - 627 - (° 1903 + 1974)
- ROLLAND Yvonne Octavie Julienne - 642 - (° 1905 + 1999)
- ROLLAND Clémence Gilberte André - 596 - (° 1909 + 1984)

6 Petits-enfants

- GRAVINA André (° 1914)
- ROLLAND Gabrielle
- LECHANTEUR Charles (° 1918)
- LECHANTEUR Élie (° 1919)
- LECHANTEUR Georges
- VIOLET Simone

2 Arrières-petits-enfants

Etat des personnes étant Nées où Mariées où décédées où concessionnaires
dans la commune de Nouméa

- GRAVINA André
- GRAVINA Jacqueline

599. **ROLLAND** Emilie Esther Eléonore Dite Léontine,

Fille de **ROLLAND** Emile Octave - 598 -
Né le 17/04/1875 à Nouméa (98).
Décédé le 13/04/1915 à Nouméa (98).
et de **BASTIEN** Marie Dite Léontine
Née le 27/12/1868 à Bordeaux (33).
Décédée le 21/04/1949 à Nouméa (98).
Elle voit le jour le 01/10/1894 à Nouméa (98).
Décédée le 30/09/1971 à Nouméa (98).
Professions : Typographe.

Mariée à Union libre, avec **GRAVINA** Paul
Il naît le 20/09/1891 à Nouméa (98).
Décédé le 06/04/1978 à Nouméa (98).

1 enfant est né de cette union :

o **GRAVINA** André
Né le 31/01/1914.
Uni avec **RADOVANOVICH** .

Mariée le 10/08/1918 à Nouméa (98), avec **JEAN BAPTISTE dit DOUDOUTE** Ferdinand Pierre
Il naît le 09/12/1883 .
Décédé le 21/12/1938 à Nouméa (98).

Enfant

- GRAVINA André (° 1914)

2 Petits-enfants

- GRAVINA André
- GRAVINA Jacqueline

600. **ROLLAND** Emilie Louise,

Fille de **ROLLAND** Auguste Francois Mathurin - 589 -, Negociant
Né le 21/09/1834 à Sens-de-Bretagne (35).
Décédé le 21/05/1886 à Nouméa (98).
et de **DUSEIGNEUR** Louise
Née en 1840.
Elle voit le jour à Nouméa (98) le 27/03/1875.
Décédée le 13/04/1876 à Nouméa (98).

601. **ROLLAND** Ernest Alfred,

Il naît à Beaulieu (07) le 22/01/1856.

Marié le 03/01/1887 à Nouméa (98), avec **LABE** Elise Marie Julienne
Elle voit le jour le 02/10/1865 à Nouméa (98).
Décédée en 1925 à Nouméa (98).

Etat des personnes étant Nées où Mariées où décédées où concessionnaires
dans la commune de Nouméa

| |
|--|
| 3 enfants sont nés de cette union : |
| o ROLAND Louis Pierre - 579 - |
| o ROLLAND Ernestine Rachel Anne Marie - 602 - |
| o ROLLAND Eugène Alphonse Vital - 603 - |

3 Enfants

- ROLAND Louis Pierre - 579 - (° 1885 + 1956)
- ROLLAND Ernestine Rachel Anne Marie - 602 - (° 1888 + 1958)
- ROLLAND Eugène Alphonse Vital - 603 - (° 1894 + 1975)

4 Petits-enfants

- ROLLAND Marie Louise
- ROLLAND Simone
- ROLLAND Jeanne
- ROLLAND Jean (° 1923)

602. **ROLLAND** Ernestine Rachel Anne Marie,

Fille de **ROLLAND** Ernest Alfred - 601 -

Né le 22/01/1856 à Beaulieu (07).

et de **LABE** Elise Marie Julienne

Née le 02/10/1865 à Nouméa (98).

Décédée en 1925 à Nouméa (98).

Elle est née le 20/02/1888 à Nouméa (98).

Décédée le 10/07/1958 à Coulommiers (77).

Mariée le 17/03/1906 à Nouméa (98), avec **SOUCHÈRE** Germain Francois

Il voit le jour le 16/06/1876 à Paris 01° (75).

Professions : Sergent d'infanterie coloniale.

603. **ROLLAND** Eugène Alphonse Vital,

Fils de **ROLLAND** Ernest Alfred - 601 -

Né le 22/01/1856 à Beaulieu (07).

et de **LABE** Elise Marie Julienne

Née le 02/10/1865 à Nouméa (98).

Décédée en 1925 à Nouméa (98).

Il naît à Nouméa (98) le 09/02/1894.

Décédé le 19/04/1975 à Nouméa (98).

Marié le 29/07/1922 à Thio (98), avec **VEILLON** Marguerite Cécile Jeanne

Elle est née le 22/11/1893 à Nouméa (98).

Décédée le 15/08/1974 à Nouméa (98).

4 enfants sont nés de cette union :

o **ROLLAND** Marie Louise
Unie avec **GUICHARD** Lucien.

o **ROLLAND** Simone
Unie avec **BEAUDIS** .

o **ROLLAND** Jeanne
Unie avec **BOUYÉ** .

o **ROLLAND** Jean
Né vers 1923.
Uni avec **BOCQUET** Simone.

Etat des personnes étant Nées où Mariées où décédées où concessionnaires
dans la commune de Nouméa

4 Enfants

- ROLLAND Marie Louise
- ROLLAND Simone
- ROLLAND Jeanne
- ROLLAND Jean (° 1923)

604. **ROLLAND** Françoise marie,

Fille de **ROLLAND** Jean Baptiste Oscar
Né le 26/08/1867 à Saint-Benoit (974).
Décédé le 14/10/1911 à Mélé (éfaté).
et de **HANNEQUIN** Hortense
Née le 29/01/1876 à Païta (98).
Décédée le 23/05/1939 à Port Vila - Nelle Hébrides.
Elle voit le jour le 21/07/1903 à Faureville (Vanuatu).
Décédée en 1993 à Nouméa (98).



Mariée le 10/05/1924 à Port Vila - Nelle Hébrides, avec **LOMBARD** Albert Auguste
Il est né à Montpezat-de-Quercy (82) le 10/04/1882.
Décédé le 06/07/1952 à Nouméa (98).

4 enfants sont nés de cette union :

- o **LOMBARD** Marthe Albertine Marie Rose
Unie avec **WEISS** Marcel Hippolyte.
- o **LOMBARD** Camille Henri Désiré
- o **LOMBARD** Hortense Camille Désirée
- o **LOMBARD** Léontine Hortense Marie Madeleine
Unie avec **KISSEL** Robert Fay.

Unie avec **WEISS** Marcel Hippolyte

Mariée le 10/04/1967 à Nouméa (98), avec **ARAVANT** Francois Jules
Il naît à Nouméa (98) le 10/09/1901.
Décédé le 20/09/1967 à Nouméa (98).

4 Enfants

- LOMBARD Marthe Albertine Marie Rose
- LOMBARD Camille Henri Désiré
- LOMBARD Hortense Camille Désirée
- LOMBARD Léontine Hortense Marie Madeleine

605. **ROLLAND** Frédéric,

Fils de **ROLLAND** Octave Augustin - 634 -
Né le 23/06/1832 à Saint-Benoit (974).
Décédé le 30/05/1893 à Nouméa (98).
et de **BÈGUE** Marie Uranie
Née en 1845 à Saint-Andre (974).
Décédée en 1921.
Il voit le jour à Saint-Benoit (974) le 01/11/1864.
Décédé le 26/02/1881 à Nouméa (98).

606. **ROLLAND** Frédéric François Henri,

Fils de **ROLLAND** Louis Stanislas Théodore
Né le 01/01/1869 à Saint-Benoit (974).

Etat des personnes étant Nées où Mariées où décédées où concessionnaires
dans la commune de Nouméa

| |
|--|
| <p>Décédé le 18/10/1927 à Voh (98). et de MILLOT Joséphine Marie Née en 1879 à Besançon (25). Décédée en 1954 à Nouméa (98). Il naît le 24/08/1896 à Koné (98). Décédé en 1985 à Nouméa (98).</p> |
| <p>Marié le 04/10/1922 à Nouméa (98), avec AUDET Olga Elle voit le jour à Bourail (98) le 23/06/1904. Décédée le 30/09/1979 à Nouméa (98).</p> |
| <p>Marié le 04/10/1922 à Nouméa (98), avec GRAZIANI Charline Germaine Elle naît le 28/09/1905 à La Foa (98). Décédée le 01/03/1999 au Soler (66).</p> |

| | |
|---|--|
| <p>607. ROLLAND Georges Emile Hyacinthe,</p> | |
| <p>Fils de ROLLAND Paul Marcelilien - 637 -, Surveillant chef Né le 04/05/1844 à Toulon (83). Décédé en 1897 à Nouméa (98). et de PABAN Anne Francoise Anais, Cantinière Née le 02/04/1848 à Toulon (83). Décédée en 1918 à Toulon (83). Il est né à Toulon (83) le 01/03/1871. Décédé en 1933 à Port vila (Vanuatu).</p> |  |
| <p>Marié le 15/01/1898 à Nouméa (98), avec JOUVENT Blanche Marie Madeleine Elle voit le jour le 14/01/1876 à Guillestre (05).</p> | |
| <p>6 enfants sont nés de cette union :</p> | |
| <p>o ROLLAND Georges Paul Léon Né le 06/10/1898 à La Foa (98). Marié le 14/11/1924 à Santo - Nouvelles Hébrides avec CASPAR Fernande. Marié le 10/12/1928 à Santo - Nouvelles Hébrides avec GREPPO Henriette Julienne. Décédé le 24/05/1971 à Port vila (Vanuatu).</p> | |
| <p>o ROLLAND Emile Achille Léon - 597 -</p> | |
| <p>o ROLLAND Madeleine Angèle Marie Née le 14/05/1902 à La Foa (98). Mariée le 09/12/1920 à Port vila Vanuatu avec ANGER Charles. Décédée le 05/04/1985.</p> | |
| <p>o ROLLAND Marguerite Suzanne - 624 -</p> | |
| <p>o ROLLAND Germaine Marie Eugénie - 609 -</p> | |
| <p>o ROLLAND Marie Rose Née le 24/11/1910 à Port vila (Vanuatu). Mariée le 15/11/1933 à Port vila (Vanuatu) avec DESMOUTIÈRES Louis Victor.</p> | |

6 Enfants

- ROLLAND Georges Paul Léon (° 1898 + 1971)
- ROLLAND Emile Achille Léon - 597 - (° 1900 + 1970)
- ROLLAND Madeleine Angèle Marie (° 1902 + 1985)
- ROLLAND Marguerite Suzanne - 624 - (° 1905 + 1985)
- ROLLAND Germaine Marie Eugénie - 609 - (° 1906)
- ROLLAND Marie Rose (° 1910)

4 Petits-enfants

- ROLLAND Pierre Marie Joseph René
- ROLLAND Paul Raymond Marie

Etat des personnes étant Nées où Mariées où décédées où concessionnaires
dans la commune de Nouméa

| |
|---|
| - ROLLAND Andre - 584 - (° 1931 + 2013) |
| - CREUGNET Camille |
| Arrière-petit-enfant |
| - CREUGNET Nicole |

| |
|---|
| 608. ROLLAND Gérard Alexandre René, Fils de ROLLAND Jules Octave - 619 - Né le 21/04/1919 à Koné (98). Décédé le 02/05/1986 à Nouméa (98). et de LAIGLE Gabrielle Andrée Née le 06/05/1920 à Nouméa (98). Décédée le 28/11/1992 à Nouméa (98). |
| Marié le 19/04/1960 à Nouméa (98), avec JAMMES Arlette Rose Marie Eugénie Elle naît le 20/07/1939 à Moindou (98). |
| 1 enfant est né de cette union : |
| o ROLLAND Cécilia |

| |
|-------------------|
| Enfant |
| - ROLLAND Cécilia |

| |
|---|
| 609. ROLLAND Germaine Marie Eugénie, Fille de ROLLAND Georges Emile Hyacinthe - 607 - Né le 01/03/1871 à Toulon (83). Décédé en 1933 à Port vila (Vanuatu). et de JOUVENT Blanche Marie Madeleine Née le 14/01/1876 à Guillestre (05). Elle est née à Nouméa (98) le 14/07/1906. |
| Unie avec LEGRAS André Paul Gabriel Il est né à Nouméa (98) le 15/02/1900. |
| Unie avec le LEIZOUR Léon Émile Louis Il naît le 15/03/1902 à Nouméa (98). Décédé le 07/01/1942 à Nouméa (98). |

| |
|--|
| 610. ROLLAND Henri Guillaume Prosper, Il est né à Marseille (13) le 16/01/1875. Décédé le 03/05/1921 à Nouméa (98). |
| Marié le 18/10/1897 à Nouméa (98), avec ROUX Eugénie Honorine Françoise - 843 - Elle voit le jour le 01/01/1873 à Oust (09). Décédée le 02/11/1900 à Nouméa (98). |
| Marié le 20/06/1901 à Nouméa (98), avec CHATENAY Jeanne Elle naît à Nouméa (98) le 17/09/1880. Décédée le 28/04/1969 à Nouméa (98). |

Etat des personnes étant Nées où Mariées où décédées où concessionnaires
dans la commune de Nouméa

| |
|--|
| 2 enfants sont nés de cette union : |
| o ROLLAND Maurice Uni avec SCHMIDT Juliette. |
| o ROLLAND Roger Uni avec LOUCHERON Lucette. Uni avec COUTANT Suzette. |

2 Enfants

- ROLLAND Maurice
- ROLLAND Roger

611. ROLLAND Hortense Emma Uranie,

Fille de **ROLLAND** Emile Octave - 598 -
Né le 17/04/1875 à Nouméa (98).
Décédé le 13/04/1915 à Nouméa (98).
et de **BASTIEN** Marie Dite Léontine
Née le 27/12/1868 à Bordeaux (33).
Décédée le 21/04/1949 à Nouméa (98).
Elle naît le 01/10/1900 à Nouméa (98).
Décédée le 11/07/1978 à Nouméa (98).

Mariée le 09/03/1923 à Sydney - Australie, avec **VIOLET** Lucien Louis Pierre
Il naît le 25/08/1890 à Thio (98).
Décédé le 31/01/1927 à Nouméa (98).

1 enfant est né de cette union :

o **VIOLET** Simone

Mariée le 26/05/1928 à Nouméa (98), avec **DELESSERT** Maurice Clément
Il est né le 24/10/1900 à Nouméa (98).

Enfant

- VIOLET Simone

612. ROLLAND Isabelle Pauline Alexandrine,

Fille de **ROLLAND** Auguste Elie - 588 -
Né le 01/02/1873 à Nouméa (98).
Décédé le 29/11/1935 à Koné (98).
et de **ISTIVIE** Jeanne Marie Madeleine
Née le 24/01/1884 au Havre (76).
Décédée le 13/04/1962 à Nouméa (98).
Elle naît le 16/03/1918 à Koné (98).
Décédée le 17/07/2002 à Nouméa (98).

Mariée le 10/04/1935 à Voh (98), avec **DEVILLERS** Maurice Gabriel Jules
Il voit le jour le 03/09/1907 à Ponérihouen (98).
Décédé le 15/12/1989 à Nouméa (98).

613. ROLLAND Jacques Gabriel,

Fils de **ROLLAND** Octave Augustin - 634 -
Né le 23/06/1832 à Saint-Benoit (974).
Décédé le 30/05/1893 à Nouméa (98).

Etat des personnes étant Nées où Mariées où décédées où concessionnaires
dans la commune de Nouméa

et de **BÈGUE** Marie Uranie
Née en 1845 à Saint-Andre (974).
Décédée en 1921.
Il naît le 17/12/1883 à Nouméa (98).
Décédé le 10/06/1885 à Nouméa (98).

614. **ROLLAND** Jean Alexandre,
Fils de **ROLLAND** Octave Augustin - 634 -
Né le 23/06/1832 à Saint-Benoit (974).
Décédé le 30/05/1893 à Nouméa (98).
et de **BÈGUE** Marie Uranie
Née en 1845 à Saint-Andre (974).
Décédée en 1921.
Il naît le 03/12/1886 à Nouméa (98).
Décédé le 15/08/1957 à Nouméa (98).
Marié le 27/12/1917 à Koné (98), avec **AZÉMAT** Isabelle Alexandrine Léonie
Elle est née à Koné (98) le 11/07/1898.
Décédée le 02/05/1970 à Nouméa (98).
1 enfant est né de cette union :
o **ROLLAND** Jules Octave - 619 -

Enfant

- ROLLAND Jules Octave - 619 - (° 1919 + 1986)

2 Petits-enfants

- ROLLAND Anita
- ROLLAND Gérard Alexandre René - 608 -

Arrière-petit-enfant

- ROLLAND Cécilia

615. **ROLLAND** Jean Joseph Théophile ¹,
Il est né à Saint-Étienne-des-Sorts (30) en 1842.
Décédé le 08/01/1895 à Ile Nou (98).
Professions : Boulanger.
¹ Note Générale : Comdamné au travaux forcés de Nouvelle Calédonie en 1874 - Embarqué sur la "Loire" le 6 mai 1874 et arrivé à Nouméa le 16 Octobre 1874 - Matricule n° 6541 / 3998

616. **ROLLAND** Jean Pierre,
Fils de **ROLLAND** René - 639 -
Né le 07/04/1923 à Nouméa (98).
Décédé le 20/11/1984 à Nouméa (98).
et de **RAILLARD** Doris Maria Bridget - 92 -
Née le 28/04/1928 à Sydney - Australie.
Décédée le 08/02/2016 à Nouméa (98).
Il voit le jour à Nouméa (98) le 29/10/1947.
Décédé le 11/04/1995 à Koumac (98).

Etat des personnes étant Nées où Mariées où décédées où concessionnaires
dans la commune de Nouméa

| |
|---|
| 617. ROLLAND Joseph Henri Octave, |
| Fils de ROLLAND Louis Stanislas <u>Théodore</u> Né le 01/01/1869 à Saint-Benoit (974). Décédé le 18/10/1927 à Voh (98). et de MILLOT <u>Joséphine</u> Marie Née en 1879 à Besançon (25). Décédée en 1954 à Nouméa (98). Il est né le 23/10/1905 à Koné (98). Décédé le 14/07/1972 à Nouméa (98). |
| Uni avec DUFOUR Suzanne |

| |
|---|
| 618. ROLLAND Jules ¹ , |
| Il naît à Sainte-Rose (974) le 06/08/1844. Décédé le 22/07/1903 à Nouméa (98). |
| Marié le 22/05/1875 à Nouméa (98), avec OZOUX Marie Augusta Elle voit le jour le 15/12/1854 à Saint-Benoit (974). Décédée le 02/09/1953 à Nouméa (98). |
| 6 enfants sont nés de cette union : |
| o ROLLAND Marie Antoinette Emma - 625 - |
| o ROLLAND Marie Julie Albertine Jeanne - 630 - |
| o ROLLAND Charles Ernest - 595 - |
| o ROLLAND Raymond Jules René - 638 - |
| o ROLLAND Marie Ida Léonie Edmée - 629 - |
| o ROLLAND Marie Auguste Emile Albert - 626 - |
| ¹ Note Générale : Naissance au domicile de ses parents au lieu dit Le Maroquin |

| |
|--|
| 6 Enfants |
| - ROLLAND Marie Antoinette Emma - 625 - (° 1876 + 1877) - ROLLAND Marie Julie Albertine Jeanne - 630 - (° 1878 + 1939) - ROLLAND Charles Ernest - 595 - (° 1880 + 1899) - ROLLAND Raymond Jules René - 638 - (° 1885) - ROLLAND Marie Ida Léonie Edmée - 629 - (° 1887 + 1952) - ROLLAND Marie Auguste Emile Albert - 626 - (° 1890 + 1960) |
| 5 Petits-enfants |
| - FESSARD Germaine Paule Alberte (° 1909 + 1939) - FESSARD Maurice Emile Alfred (° 1910 + 1868) - FESSARD Emile René Louis (° 1913 + 1978) - FESSARD Robert Camille Marie (° 1916 + 2014) - FESSARD Suzanne Augusta (° 1919 + 2003) |
| Arrière-petit-enfant |
| - ROUMAGNE Nadia Marie Edmée |

Etat des personnes étant Nées où Mariées où décédées où concessionnaires
dans la commune de Nouméa

| | |
|---|---|
| 619. ROLLAND Jules Octave, | |
| Fils de ROLLAND Jean Alexandre - 614 - Né le 03/12/1886 à Nouméa (98). Décédé le 15/08/1957 à Nouméa (98). et de AZÉMAT Isabelle Alexandrine Léonie Née le 11/07/1898 à Koné (98). Décédée le 02/05/1970 à Nouméa (98). Il naît à Koné (98) le 21/04/1919. Décédé le 02/05/1986 à Nouméa (98). |  |
| Marié le 24/02/1944 à Nouméa (98), avec LAIGLE Gabrielle Andrée Elle est née à Nouméa (98) le 06/05/1920. Décédée le 28/11/1992 à Nouméa (98). | |
| 2 enfants sont nés de cette union : | |
| o ROLLAND Anita Unie avec GAYA Ricardo. | |
| o ROLLAND Gérard Alexandre René - 608 - | |
| Uni avec TANAKA Irene Marie Blanche Elle est née à Koné (98) le 16/02/1916. Décédée le 05/04/2001 à Nouméa (98). | |

2 Enfants

- ROLLAND Anita
- ROLLAND Gérard Alexandre René - 608 -

Petit-enfant

- ROLLAND Cécilia

| |
|--|
| 620. ROLLAND Louis Auguste, |
| Il naît à Aouste-sur-Sye (26) le 13/07/1836. Décédé le 19/03/1889 à Nouméa (98). Professions : Magasinier du Corps des Comptables coloniaux. |
| Uni avec GALY Anne-Marie Mathilde Elle voit le jour à Oust (09) le 03/05/1845. Décédée le 01/03/1903 à Nouméa (98). |
| 1 enfant est né de cette union : |
| o ROLLAND Auguste Joseph Marie - 590 - |

Enfant

- ROLLAND Auguste Joseph Marie - 590 - (° 1873)

Petit-enfant

- ROLLAND Marcel Louis Auguste - 623 - (° 1902 + 1967)

| |
|---|
| 621. ROLLAND Louis Joseph Henri, |
|---|

Etat des personnes étant Nées où Mariées où décédées où concessionnaires
dans la commune de Nouméa

| |
|---|
| <p>Fils de ROLLAND Louis Stanislas Théodore Né le 01/01/1869 à Saint-Benoit (974). Décédé le 18/10/1927 à Voh (98).</p> <p>et de MILLOT Joséphine Marie Née en 1879 à Besançon (25). Décédée en 1954 à Nouméa (98).</p> <p>Il voit le jour à Koné (98) le 16/06/1903. Décédé le 04/06/1980 à Nouméa (98).</p> |
| <p>Uni avec LOZACH Jeanne Yvonne Elle voit le jour à Nouméa (98) le 08/06/1912. Décédée le 03/04/2001.</p> |

| |
|---|
| <p>622. ROLLAND Marcel Georges Elie ¹,</p> <p>Fils de ROLLAND Auguste Elie - 588 - Né le 01/02/1873 à Nouméa (98). Décédé le 29/11/1935 à Koné (98).</p> <p>et de ISTIVIE Jeanne Marie Madeleine Née le 24/01/1884 au Havre (76). Décédée le 13/04/1962 à Nouméa (98).</p> <p>Il voit le jour à Bourail (98) le 30/07/1900. Décédé le 06/09/1979 à Nouméa (98).</p> |
| <p>Marié le 23/12/1926 à Koné (98), avec CHENU Emilienne Paule Elle naît le 02/07/1909 à Voh (98). Décédée le 24/10/1979 à Nouméa (98).</p> |
| <p>8 enfants sont nés de cette union :</p> |
| <p>o ROLLAND Jean</p> |
| <p>o ROLLAND Maurice</p> |
| <p>o ROLLAND Roger</p> |
| <p>o ROLLAND France Emilienne Mariée le 08/12/1962 à Farino (98) avec RICHARD Lys Caprice - 394 -.</p> |
| <p>o ROLLAND Auguste</p> |
| <p>o ROLLAND Jeanette Unie avec AIDA .</p> |
| <p>o ROLLAND Suzanne Unie avec BELTRANO .</p> |
| <p>o ROLLAND Marc Né le 25/08/1928 à Koné. Marié le 12/10/1963 à Farino (98) avec JEANNIN Evelyne.</p> |
| <p>¹ <i>Note Générale : Elève boursier admis à l'internat de Néméara de 1905 - 1908</i></p> |

8 Enfants

- ROLLAND Jean
- ROLLAND Maurice
- ROLLAND Roger
- ROLLAND France Emilienne
- ROLLAND Auguste
- ROLLAND Jeanette
- ROLLAND Suzanne
- ROLLAND Marc (° 1928)

4 Petits-enfants

- ROLLAND Jean Marcel (° 1964)

Etat des personnes étant Nées où Mariées où décédées où concessionnaires
dans la commune de Nouméa

- ROLLAND Sylvana (° 1967 + 1967)
- ROLLAND Pascale (° 1967 + 1967)
- ROLLAND Stéphane (° 1971)

623. **ROLLAND** Marcel Louis Auguste,

Fils de **ROLLAND** Auguste Joseph Marie - 590 -
Né le 30/03/1873 à Marseille (13).
et de **TAYON** Eugénie Marie
Née le 28/01/1878 à Ile Nou (98).
Il voit le jour à Nouméa (98) le 02/07/1902.
Décédé le 03/09/1967 à Nouméa (98).

Marié le 31/08/1928 à Nouméa (98), avec **CHEVALIER** Virginie
Elle voit le jour en 1905 .

624. **ROLLAND** Marguerite Suzanne,

Fille de **ROLLAND** Georges Emile Hyacinthe - 607 -
Né le 01/03/1871 à Toulon (83).
Décédé en 1933 à Port Vila (Vanuatu).
et de **JOUVENT** Blanche Marie Madeleine
Née le 14/01/1876 à Guillestre (05).
Elle voit le jour le 04/01/1905 à La Foa (98).
Décédée le 05/04/1985 à Nouméa (98).



Unie avec **CREUGNET** Camille Ernest
Il voit le jour le 16/11/1905 à Nouméa (98).
Décédé le 11/02/1980 à Nouméa (98).

1 enfant est né de cette union :

o **CREUGNET** Camille

Enfant

- **CREUGNET** Camille

Petit-enfant

- **CREUGNET** Nicole

3 Arrières-petits-enfants

- **MAGNIER** Marck (° 1979)
- **MAGNIER** Pierre (° 1982)
- **MAGNIER** Jack (° 1985)

625. **ROLLAND** Marie Antoinette Emma,

Fille de **ROLLAND** Jules - 618 -
Né le 06/08/1844 à Sainte-Rose (974).

Etat des personnes étant Nées où Mariées où décédées où concessionnaires
dans la commune de Nouméa

Décédé le 22/07/1903 à Nouméa (98).
et de **OZOUX Marie Augusta**
Née le 15/12/1854 à Saint-Benoit (974).
Décédée le 02/09/1953 à Nouméa (98).
Elle naît à Nouméa (98) le 18/05/1876.
Décédée le 02/09/1877 à Nouméa (98).

626. **ROLLAND Marie Auguste Emile Albert,**

Fils de **ROLLAND Jules - 618 -**
Né le 06/08/1844 à Sainte-Rose (974).
Décédé le 22/07/1903 à Nouméa (98).
et de **OZOUX Marie Augusta**
Née le 15/12/1854 à Saint-Benoit (974).
Décédée le 02/09/1953 à Nouméa (98).
Il est né à Fort-de-France (972) le 14/12/1890.
Décédé le 30/11/1960 à Nouméa (98).



Marié le 08/05/1924 à Nouméa (98), avec **PIETRI Isabelle Géronime**
Elle voit le jour à Pouembout (98) le 30/04/1903.
Décédée le 04/07/1997 à Nouméa (98).

627. **ROLLAND Marie Elisabeth Mathilde,**

Fille de **ROLLAND Emile Octave - 598 -**
Né le 17/04/1875 à Nouméa (98).
Décédé le 13/04/1915 à Nouméa (98).
et de **BASTIEN Marie Dite Léontine**
Née le 27/12/1868 à Bordeaux (33).
Décédée le 21/04/1949 à Nouméa (98).
Elle voit le jour le 07/07/1903 à Nouméa (98).
Décédée le 13/07/1974 à Nouméa (98).



Mariée le 05/10/1922 à Nouméa (98), avec **OLIVO Jonathan Lucien**
Il voit le jour à Nouméa (98) le 08/09/1886.
Décédé le 01/08/1979 à Nouméa (98).

628. **ROLLAND Marie Emélie Louise,**

Fille de **ROLLAND Louis Stanislas Théodore**
Né le 01/01/1869 à Saint-Benoit (974).
Décédé le 18/10/1927 à Voh (98).
et de **MILLOT Joséphine Marie**
Née en 1879 à Besançon (25).
Décédée en 1954 à Nouméa (98).
Elle est née le 21/12/1900 à Nouméa (98).
Décédée le 26/08/1961 à Nouméa (98).

Mariée le 20/04/1918 à Voh (98), avec **CHEVALIER Alfred**
Il est né le 21/07/1888 à Mehun-sur-Yèvre (18).
Décédé le 06/12/1918 à Voh (98).

Mariée le 12/06/1920 à Voh (98), avec **BLANC Guy**
Il est né à Bourges (18) le 10/09/1890.
Décédé le 09/06/1966 à Nouméa (98).

Etat des personnes étant Nées où Mariées où décédées où concessionnaires
dans la commune de Nouméa

| |
|---|
| 629. ROLLAND Marie Ida Léonie Edmée, |
| Fille de ROLLAND Jules - 618 - Né le 06/08/1844 à Sainte-Rose (974). Décédé le 22/07/1903 à Nouméa (98). et de OZOUX Marie Augusta Née le 15/12/1854 à Saint-Benoit (974). Décédée le 02/09/1953 à Nouméa (98). Elle naît le 22/06/1887 à Fort-de-France (972). Décédée le 15/06/1952 à Nouméa (98). |
| Mariée le 04/01/1908 à Dumbéa (98), avec FESSARD Louis Alexandre Francois Il est né le 21/05/1878 à Nouméa (98). Décédé le 08/02/1943 à Nouméa (98). |
| 5 enfants sont nés de cette union : |
| o FESSARD Germaine Paule Alberte Née le 17/05/1909 à Nouméa (98). Mariée le 17/07/1937 à Nouméa (98) avec CICERI Danté Joseph. Décédée le 06/07/1939 à Nouméa (98). |
| o FESSARD Maurice Emile Alfred Né le 29/05/1910 à Nouméa (98). Uni avec JAQUET Marthe. Décédé le 06/08/1868 à Nouméa (98). |
| o FESSARD Emile René Louis Né le 06/02/1913 à Nouméa (98). Marié le 18/11/1939 à Voh (98) avec DOMERGUE Simone. Décédé le 18/02/1978 à Nouméa (98). |
| o FESSARD Robert Camille Marie Né le 22/01/1916 à Nouméa (98). Marié le 02/04/1937 à Thio (98) avec le van N'GON Antoinette. Marié le 04/03/1986 au Mont-Dore (98) avec CHEVALIER Denise Hélène. Décédé le 05/09/2014 à Nouméa (98). |
| o FESSARD Suzanne Augusta Née le 07/09/1919 à Koné (98). Mariée le 18/02/1939 à Port vila (Vanuatu) avec LECOMTE Louis Edouard. Mariée le 16/12/1944 à Voh (98) avec ROUMAGNE <u>Georges</u> Jules. Décédée le 15/04/2003 à Nouméa (98). |
| Mariée le 05/01/1929 à Nouméa (98), avec MONTAIGNE Léon Eugène Il voit le jour à Albertville (73) le 02/02/1880. Décédé en 1946 à Sydney (Australie). |

5 Enfants

- FESSARD Germaine Paule Alberte (° 1909 + 1939)
- FESSARD Maurice Emile Alfred (° 1910 + 1868)
- FESSARD Emile René Louis (° 1913 + 1978)
- FESSARD Robert Camille Marie (° 1916 + 2014)
- FESSARD Suzanne Augusta (° 1919 + 2003)

Petit-enfant

- ROUMAGNE Nadia Marie Edmée

630. **ROLLAND** Marie Julie Albertine Jeanne,

Fille de **ROLLAND** Jules - 618 -

Etat des personnes étant Nées où Mariées où décédées où concessionnaires
dans la commune de Nouméa

| |
|---|
| <p>Né le 06/08/1844 à Sainte-Rose (974). Décédé le 22/07/1903 à Nouméa (98). et de OZOUX Marie Augusta Née le 15/12/1854 à Saint-Benoit (974). Décédée le 02/09/1953 à Nouméa (98). Elle naît le 08/10/1878 à Nouméa (98). Décédée le 11/08/1939 à La Frette-sur-Seine (95).</p> |
| <p>Mariée le 05/12/1896 à Nouméa (98), avec WICKERS Louis Hippolyte Il naît à Saint-Denis (974) le 12/06/1870. Décédé le 13/08/1925 à Tamatave - Madagascar.</p> |

| | |
|---|---|
| 631. ROLLAND Marie Maria, | |
| <p>Fils de ROLLAND Octave Augustin - 634 - Né le 23/06/1832 à Saint-Benoit (974). Décédé le 30/05/1893 à Nouméa (98). et de BÈGUE Marie Uranie Née en 1845 à Saint-Andre (974). Décédée en 1921. Il est né à Nouméa (98) le 17/03/1879. Décédé le 28/01/1917 à Thio (98).</p> |  |
| <p>Marié le 20/07/1898 à Nouméa (98), avec HARBULOT Jules Clément Elle est née le 18/04/1876 à Nouméa (98). Décédée le 04/08/1954 à Nouméa (98).</p> | |
| 9 enfants sont nés de cette union : | |
| o HARBULOT Mathilde Clémence Thérèse Née le 15/10/1897 à Nouméa (98). Décédée en 1922. | |
| o HARBULOT Yvonne Marie Camille Née le 05/05/1900 à Nouméa (98). Décédée en 1983. | |
| o HARBULOT Paul Jules Edouard Né le 02/04/1902 à Thio (98). Marié le 05/01/1922 à Sydney - Australie avec FUNNELLE Florence Estelle. Marié le 10/11/1956 à Sydney - Australie avec BANCROFT Lorna Béatrice. Décédé le 27/07/1973 à North Entrance (Australie). | |
| o HARBULOT Henri Albert Joseph Né le 05/03/1904 à Nouméa (98). Marié le 22/06/1926 à Paris 14° (75) avec SALAUN Catherine Louis Yvonne. Marié le 27/04/1929 à Yaté (98) avec BABO Germaine Yvonne Louise. Décédé le 24/10/1972 à Nouméa (98). | |
| o HARBULOT Geneviève Marthe Cécile Née le 19/04/1905 à Thio (98). Unie avec KEMPFE . Décédée en 1991. | |
| o HARBULOT Raymonde Andrée Louise Née le 31/12/1907 à Nouméa (98). Mariée le 20/10/1926 à Thio (98) avec COURTOT Marc Victor Pierre. Décédée en 1977. | |
| o HARBULOT Edmond Jean Charles Né le 01/10/1909 à Nouméa (98). Marié le 23/01/1933 avec CREUGNET Geneviève <u>Ginette</u> . Décédé le 26/01/1997 à Nouméa (98). | |
| o HARBULOT Maurice Né le 12/08/1911 à Nouméa (98). Uni avec CARDOT Amandine Dite Mandine. | |

Etat des personnes étant Nées où Mariées où décédées où concessionnaires
dans la commune de Nouméa

| |
|--|
| Décédé le 25/01/1983 à Nouméa (98). |
| o HARBULOT Renée Gabrielle Née le 15/09/1915 à Thio (98). Unie avec DERRIEN Henri Albert Eugène. |

| |
|--|
| 9 Enfants |
| - HARBULOT Mathilde Clémence Thérèse (° 1897 + 1922) - HARBULOT Yvonne Marie Camille (° 1900 + 1983) - HARBULOT Paul Jules Edouard (° 1902 + 1973) - HARBULOT Henri Albert Joseph (° 1904 + 1972) - HARBULOT Geneviève Marthe Cécile (° 1905 + 1991) - HARBULOT Raymonde Andrée Louise (° 1907 + 1977) - HARBULOT Edmond Jean Charles (° 1909 + 1997) - HARBULOT Maurice (° 1911 + 1983) - HARBULOT Renée Gabrielle (° 1915) |
| 2 Petits-enfants |
| - HARBULOT Yves - HARBULOT André Jules Charles |

| |
|---|
| 632. ROLLAND Marie Octavie, |
| Fille de ROLLAND Octave Augustin - 634 - Né le 23/06/1832 à Saint-Benoit (974). Décédé le 30/05/1893 à Nouméa (98). et de BÈGUE Marie Uranie Née en 1845 à Saint-Andre (974). Décédée en 1921. Elle voit le jour à Nouméa (98) le 28/05/1877. Décédée le 06/05/1878 à Nouméa (98). |

| |
|---|
| 633. ROLLAND Maurice ¹ , |
| Il naît à Saint-Affrique (12) le 18/08/1847. Décédé le 28/04/1902 à Ile Nou (98). Professions : Maçon. |
| ¹ Note Générale : condamné au bagne de Nouvelle Calédonie en 1870 Embarqué sur l'Alceste le 20 septembre 1872 Matricule n° 3962 |

| | |
|--|---|
| 634. ROLLAND Octave Augustin, |  |
| Il voit le jour à Saint-Benoit (974) le 23/06/1832. Décédé le 30/05/1893 à Nouméa (98). | |
| Uni avec BÈGUE Marie Uranie Elle voit le jour en 1845 à Saint-Andre (974). | |

Etat des personnes étant Nées où Mariées où décédées où concessionnaires
dans la commune de Nouméa

| |
|--|
| Décédée en 1921. |
| 12 enfants sont nés de cette union : |
| o ROLLAND Joseph Albert Né en 1861. |
| o ROLLAND Frédéric - 605 - |
| o ROLLAND Jean Baptiste <u>Oscar</u> Né le 26/08/1867 à Saint-Benoit (974). Marié le 15/06/1905 à Mélé (éfaté) avec HANNEQUIN Hortense. Décédé le 14/10/1911 à Mélé (éfaté). |
| o ROLLAND Louis Stanislas <u>Théodore</u> Né le 01/01/1869 à Saint-Benoit (974). Marié le 10/08/1895 à Koné (98) avec MILLOT <u>Joséphine</u> Marie. Décédé le 18/10/1927 à Voh (98). |
| o ROLLAND Amélie Marie Née en 1871 à La Réunion (974). Unie avec PIERRARD Charles Edouard. Unie avec PIZZORNO Emile Désiré. Décédée en 1913. |
| o ROLLAND Auguste Elie - 588 - |
| o ROLLAND Emile Octave - 598 - |
| o ROLLAND Marie Octavie - 632 - |
| o ROLLAND Marie Maria - 631 - |
| o ROLLAND Augustin Frédéric - 592 - |
| o ROLLAND Jacques Gabriel - 613 - |
| o ROLLAND Jean Alexandre - 614 - |

12 Enfants

- ROLLAND Joseph Albert (° 1861)
- ROLLAND Frédéric - 605 - (° 1864 + 1881)
- ROLLAND Jean Baptiste Oscar (° 1867 + 1911)
- ROLLAND Louis Stanislas Théodore (° 1869 + 1927)
- ROLLAND Amélie Marie (° 1871 + 1913)
- ROLLAND Auguste Elie - 588 - (° 1873 + 1935)
- ROLLAND Emile Octave - 598 - (° 1875 + 1915)
- ROLLAND Marie Octavie - 632 - (° 1877 + 1878)
- ROLLAND Marie Maria - 631 - (° 1879 + 1917)
- ROLLAND Augustin Frédéric - 592 - (° 1881)
- ROLLAND Jacques Gabriel - 613 - (° 1883 + 1885)
- ROLLAND Jean Alexandre - 614 - (° 1886 + 1957)

43 Petits-enfants

- ROLLAND Léontine Camille (° 1896 + 1936)
- ROLLAND Françoise marie - 604 - (° 1903 + 1993)
- ROLLAND Camille Georges Gaston (° 1909 + 1977)
- ROLLAND Frédéric François Henri - 606 - (° 1896 + 1985)
- ROLLAND Georges Paul Léon - 578 - (° 1898 + 1974)
- ROLLAND Marie Emélie Louise - 628 - (° 1900 + 1961)
- ROLLAND Louis Joseph Henri - 621 - (° 1903 + 1980)
- ROLLAND Joseph Henri Octave - 617 - (° 1905 + 1972)
- ROLLAND Léon Théodore (° 1907)
- ROLLAND Yvonne Louise Alvina - 641 - (° 1909 + 1977)
- ROLLAND Camille Maria Emilienne - 594 - (° 1911 + 2019)
- ROLLAND Marcelle Renée (° 1917)
- ROLLAND Renée Georgette (° 1918 + 1994)
- PIERRARD Marie Jeanne Hélène (° 1889 + 1947)
- PIZZORNO Jeanne (° 1890)

Etat des personnes étant Nées où Mariées où décédées où concessionnaires
dans la commune de Nouméa

- PIERRARD Charlotte Augustine (° 1890 + 1963)
- PIERRARD Célonia Esther (° 1892 + 1893)
- PIERRARD Désiré Emile (° 1894 + 1950)
- PIZZORNO Eliane (° 1905)
- PIZZORNO Baptistine Camille (° 1905 + 1989)
- ROLLAND Marcel Georges Elie - 622 - (° 1900 + 1979)
- ROLLAND Irène Jeanne Marguerite (° 1903 + 1930)
- ROLLAND Octave Emmanuel (° 1906)
- ROLLAND Paul Auguste - 636 - (° 1908 + 1966)
- ROLLAND Alice Virginie Augustine - 583 - (° 1915 + 2013)
- ROLLAND Isabelle Pauline Alexandrine - 612 - (° 1918 + 2002)
- ROLLAND Emilie Esther Eléonore Dite Léontine - 599 - (° 1894 + 1971)
- ROLLAND Octave Gabriel Marcelin - 635 - (° 1896 + 1972)
- ROLLAND Camille Louise Augustine - 593 - (° 1898 + 1976)
- ROLLAND Hortense Emma Uranie - 611 - (° 1900 + 1978)
- ROLLAND Marie Elisabeth Mathilde - 627 - (° 1903 + 1974)
- ROLLAND Yvonne Octavie Julienne - 642 - (° 1905 + 1999)
- ROLLAND Clémence Gilberte André - 596 - (° 1909 + 1984)
- HARBULOT Mathilde Clémence Thérèse (° 1897 + 1922)
- HARBULOT Yvonne Marie Camille (° 1900 + 1983)
- HARBULOT Paul Jules Edouard (° 1902 + 1973)
- HARBULOT Henri Albert Joseph (° 1904 + 1972)
- HARBULOT Geneviève Marthe Cécile (° 1905 + 1991)
- HARBULOT Raymonde Andrée Louise (° 1907 + 1977)
- HARBULOT Edmond Jean Charles (° 1909 + 1997)
- HARBULOT Maurice (° 1911 + 1983)
- HARBULOT Renée Gabrielle (° 1915)
- ROLLAND Jules Octave - 619 - (° 1919 + 1986)

34 Arrières-petits-enfants

- LOMBARD Marthe Albertine Marie Rose
 - LOMBARD Camille Henri Désiré
 - LOMBARD Hortense Camille Désirée
 - LOMBARD Léontine Hortense Marie Madeleine
-
- ROLAND Henri Albert
 - ROLAND Joseph Francois Pierre
 - ROLAND Irène Françoise Marie
 - ROLLAND René - 639 - (° 1923 + 1984)
 - TALON Marthe (° 1931 + 2003)
 - TALON Christiane Marie Paule (° 1933 + 2013)
 - TALON Jacqueline (° 1934 + 2000)
 - TALON Jules Marie André Paul (° 1935 + 2007)
 - TALON Eliane (° 1939 + 1995)
 - BASTIEN Charles Désiré Eugène (° 1906 + 1951)
 - BASTIEN Edouard (° 1909 + 1978)
 - BASTIEN Gabriel Emile Lucien
 - ROLLAND Jean
 - ROLLAND Maurice
 - ROLLAND Roger
 - ROLLAND France Emilienne
 - ROLLAND Auguste
 - ROLLAND Jeanette
 - ROLLAND Suzanne
 - ROLLAND Marc (° 1928)
 - GRAVINA André (° 1914)
 - ROLLAND Gabrielle
 - LECHANTEUR Charles (° 1918)
 - LECHANTEUR Élie (° 1919)
 - LECHANTEUR Georges
 - VIOLET Simone
 - HARBULOT Yves

Etat des personnes étant Nées où Mariées où décédées où concessionnaires
dans la commune de Nouméa

- HARBULOT André Jules Charles
- ROLLAND Anita
- ROLLAND Gérard Alexandre René - 608 -

635. **ROLLAND** Octave Gabriel Marcelin,

Fils de **ROLLAND** Emile Octave - 598 -

Né le 17/04/1875 à Nouméa (98).

Décédé le 13/04/1915 à Nouméa (98).

et de **BASTIEN** Marie Dite Léontine

Née le 27/12/1868 à Bordeaux (33).

Décédée le 21/04/1949 à Nouméa (98).

Il naît à Nouméa (98) le 02/06/1896.

Décédé en 1972 à Sydney - Australie.

Professions : Cuisinier.

Marié le 22/01/1917 à Nouméa (98), avec **LODS** Hélène Marguerite

Elle voit le jour à Nouméa (98) le 18/09/1895.

Décédée le 23/04/1996 à Nouméa (98).

1 enfant est né de cette union :

o **ROLLAND** Gabrielle

Enfant

- ROLLAND Gabrielle

636. **ROLLAND** Paul Auguste,

Fils de **ROLLAND** Auguste Elie - 588 -

Né le 01/02/1873 à Nouméa (98).

Décédé le 29/11/1935 à Koné (98).

et de **ISTIVIE** Jeanne Marie Madeleine

Née le 24/01/1884 au Havre (76).

Décédée le 13/04/1962 à Nouméa (98).

Il voit le jour à Bourail (98) le 02/05/1908.

Décédé le 26/02/1966 à Nouméa (98).

Uni avec **RÉVEILLON** Albertine

Elle voit le jour le 13/11/1915 à Bourail (98).

Décédée le 25/07/1996 à Pouembout (98).

637. **ROLLAND** Paul Marcelilien,

Etat des personnes étant Nées où Mariées où décédées où concessionnaires
dans la commune de Nouméa

| | |
|--|---|
| <p>Il naît le 04/05/1844 à Toulon (83). Décédé en 1897 à Nouméa (98). Professions : Surveillant chef.</p> |  |
| <p>Uni avec PABAN Anne Francoise Anais Elle est née le 02/04/1848 à Toulon (83). Décédée en 1918 à Toulon (83). Professions : Cantinière.</p> | |
| <p>5 enfants sont nés de cette union :</p> | |
| <p>o ROLLAND Angèle Élise Sophie - 585 -</p> | |
| <p>o ROLLAND Georges Emile Hyacinthe - 607 -</p> | |
| <p>o ROLLAND Victorine Cécile - 640 -</p> | |
| <p>o ROLLAND Marie Jeanne Née le 04/04/1873 à Toulon (83). Mariée le 08/10/1891 à Bourail (98) avec LAURENT Jacques Bien-Aimé.</p> | |
| <p>o ROLLAND Pierre Adrien Né le 05/09/1879 à Toulon (83). Marié le 20/02/1899 à Bourail (98) avec JOUVENT Elise Ida.</p> | |

5 Enfants

- ROLLAND Angèle Élise Sophie - 585 - (° 1868)
- ROLLAND Georges Emile Hyacinthe - 607 - (° 1871 + 1933)
- ROLLAND Victorine Cécile - 640 - (° 1872)
- ROLLAND Marie Jeanne (° 1873)
- ROLLAND Pierre Adrien (° 1879)

17 Petits-enfants

- DAVAL Eugène Paul Henri (° 1885)
- OHLEN Georges Henri Marcelin (° 1886 + 1939)
- OHLEN Angèle Jeanne Albertine (° 1890 + 1970)
- OHLEN Emile Marie Pierre (° 1892 + 1968)
- OHLEN Charles Louis Herman (° 1894 + 1975)
- OHLEN Fanny Anna Victorine (° 1896 + 1982)
- OHLEN Henri Jacques Xavier (° 1898 + 1978)
- OHLEN Blanche Paule (° 1904 + 1995)
- ROLLAND Georges Paul Léon (° 1898 + 1971)
- ROLLAND Emile Achille Léon - 597 - (° 1900 + 1970)
- ROLLAND Madeleine Angèle Marie (° 1902 + 1985)
- ROLLAND Marguerite Suzanne - 624 - (° 1905 + 1985)
- ROLLAND Germaine Marie Eugénie - 609 - (° 1906)
- ROLLAND Marie Rose (° 1910)
- CHEVALIER Louise Celestine (° 1891)
- LAURENT Marcelin Jacques Georges (° 1892)
- LAURENT Anais Victorine Angèle (° 1894)

20 Arrières-petits-enfants

- OHLEN Armande Georgette Isabelle (° 1911 + 1925)
- OHLEN Hermann Auguste Marcelin (° 1913 + 1979)

Etat des personnes étant Nées où Mariées où décédées où concessionnaires
dans la commune de Nouméa

| |
|---|
| - OHLEN Angèle Blanche Marguerite (° 1914 + 2004) |
| - REID Agnes Angèle (° 1913 + 1985) - REID Renest - OHLEN Guillemette Emilie Charlotte (° 1916 + 1985) - OHLEN Armande Paula Jeanne (° 1920) - OHLEN Guy Charles Ernest Henri (° 1921 + 2008) - OHLEN Eva Amanda Engèle (° 1923 + 2013) - OHLEN Charles Jean (° 1925) - REID Yvonne - REID Jacqueline - OHLEN Jacques Guy Armand Marie - OHLEN Isabella Angèle Blanche - ROSSI Diane - ROSSI Marc Mathieu Armand - ROLLAND Pierre Marie Joseph René - ROLLAND Paul Raymond Marie - ROLLAND Andre - 584 - (° 1931 + 2013) - CREUGNET Camille |

| |
|---|
| 638. ROLLAND Raymond Jules René, |
| Fils de ROLLAND Jules - 618 - Né le 06/08/1844 à Sainte-Rose (974). Décédé le 22/07/1903 à Nouméa (98). et de OZOUX Marie Augusta Née le 15/12/1854 à Saint-Benoit (974). Décédée le 02/09/1953 à Nouméa (98). Il naît le 18/05/1885 à Basse-Terre (971). |
| Marié le 16/12/1907 à Nouméa (98), avec GOLEMBIOWSKI Emilie Linda Louise Elle naît le 12/11/1885 à Nouméa (98). |

| |
|--|
| 639. ROLLAND René, |
| Fils de ROLAND Georges Paul Léon - 578 - Né le 23/02/1898 à Koné (98). Décédé le 28/04/1974 à Sydney - Australie. et de GRAZIANI Madeleine Eugénie Née le 12/12/1903 à La Foa (98). Il naît à Nouméa (98) le 07/04/1923. Décédé le 20/11/1984 à Nouméa (98). |
| Uni avec RAILLARD Doris Maria Bridget - 92 - Elle voit le jour le 28/04/1928 à Sydney - Australie. Décédée le 08/02/2016 à Nouméa (98). |
| I enfant est né de cette union : |
| o ROLLAND Jean Pierre - 616 - |

| |
|---|
| Enfant |
| - ROLLAND Jean Pierre - 616 - (° 1947 + 1995) |

Etat des personnes étant Nées où Mariées où décédées où concessionnaires
dans la commune de Nouméa

| |
|--|
| 640. ROLLAND Victorine Cécile, Fille de ROLLAND Paul Marcelilien - 637 -, Surveillant chef Né le 04/05/1844 à Toulon (83). Décédé en 1897 à Nouméa (98). et de PABAN Anne Françoise Anais, Cantinière Née le 02/04/1848 à Toulon (83). Décédée en 1918 à Toulon (83). Elle voit le jour à Toulon (83) le 31/01/1872. |
| Mariée le 07/12/1889 à Nouméa (98), avec CHEVALIER Henri Eugène Il voit le jour à Malincourt (59) le 15/02/1854. Professions : Surveillant militaire au bagne de Nouméa. Décédé le 12/02/1947 à Toulon (83). |
| 1 enfant est né de cette union : |
| o CHEVALIER Louise Celestine Née le 23/07/1891 à Malincourt (59). Mariée le 08/06/1916 à Toulon (83) avec AMIEL Auguste Marius. Mariée le 26/09/1922 à Toulon (83) avec AUGIER Lucien Marius. |

Enfant

- **CHEVALIER** Louise Celestine (° 1891)

| |
|--|
| 641. ROLLAND Yvonne Louise Alvina, Fille de ROLLAND Louis Stanislas <u>Théodore</u> Né le 01/01/1869 à Saint-Benoit (974). Décédé le 18/10/1927 à Voh (98). et de MILLOT <u>Joséphine</u> Marie Née en 1879 à Besançon (25). Décédée en 1954 à Nouméa (98). Elle naît le 09/05/1909 à Koné (98). Décédée le 28/07/1977 à Nouméa (98). |
| Mariée le 29/03/1928 à Voh (98), avec GIRARD Jules Camille Il est né à Voh (98) le 14/03/1903. Décédé le 09/10/1977 à Nouméa (98). |

642. **ROLLAND** Yvonne Octavie Julienne,

Fille de **ROLLAND** Emile Octave - 598 -
Né le 17/04/1875 à Nouméa (98).
Décédé le 13/04/1915 à Nouméa (98).
et de **BASTIEN** Marie Dite Léontine
Née le 27/12/1868 à Bordeaux (33).
Décédée le 21/04/1949 à Nouméa (98).
Elle naît à Nouméa (98) le 06/10/1905.
Décédée le 21/02/1999 à Nouméa (98).



Mariée le 26/04/1921 à Nouméa (98), avec **BAUDOEUF** Henri Paul Jean-Baptiste
Il est né à Nouméa (98) le 08/09/1896.
Décédé le 28/01/1972 à Nouméa (98).

Etat des personnes étant Nées où Mariées où décédées où concessionnaires
dans la commune de Nouméa

643. **ROLLET** Adolphe,
Marié le 28/03/1908 à Nouméa (98), avec **BRUNARD** Henriette Elisabeth
Elle voit le jour à Nouméa (98) le 07/07/1885.

644. **ROLLET** Claudine Marie Germaine,
Elle voit le jour à Gevrey-Chambertin (21) le 13/02/1906.

Mariée le 27/12/1924 à Nouméa (98), avec **BETFORT** Georges
Il est né à Nouméa (98) le 24/02/1901.
Décédé le 07/12/1989 à Sydney - Australie.

5 enfants sont nés de cette union :

- o **BETFORT** André
Né le 29/01/1926.
Uni avec **WRIGHT** Josiane.
Décédé le 22/03/2016.
- o **BETFORT** Pierre
- o **BETFORT** Huguette
- o **BETFORT** Robert
- o **BETFORT** Marc

5 Enfants

- **BETFORT** André (° 1926 + 2016)
- **BETFORT** Pierre
- **BETFORT** Huguette
- **BETFORT** Robert
- **BETFORT** Marc

645. **ROLLET** Marguerite Virginie Flore,
Elle voit le jour à Nouméa (98) le 13/01/1909.
Décédée le 30/07/1977 à Nouméa (98).

Mariée le 06/01/1933 à Nouméa (98), avec **ASTENGO** Antoine Cyprien
Il naît à La Foa (98) le 19/01/1902.
Décédé le 04/11/1978 à Nouméa (98).

646. **ROLLET** Sébastien¹,
Il voit le jour à Clairoix (60) le 09/03/1817.
Décédé le 28/09/1891 à Nouméa (98).
Professions : Scieur de pierre.

¹ *Note Générale : condamné au bagne en Nouvelle Calédonie en 1868 - Embarqué le 1 juin 1870 sur le "Néréide" - Matricule 2942 / 974 / 643*

647. **ROLLIER** Joseph¹,
Il naît à Menthonnex-sous-Clermont (74) le 17/05/1842.
Décédé le 02/03/1912 à Ile Nou (98).
Professions : Cultivateur.

¹ *Note Générale : Condamné au Bagne de Nouvelle Calédonie en 1870 - Embarqué le 1 octobre 1872 sur la "Sibylle" arrivée le 5 février 1873 Matricule 4098 / 6063*

Etat des personnes étant Nées où Mariées où décédées où concessionnaires
dans la commune de Nouméa

648. **ROLLY** Jacques Jean Marie Camille,

Fils de **ROLLY** Jacques Jean Marie Gustave - 649 -

Né le 04/04/1855 à Montaud (38).

Décédé le 13/04/1925 à Nouméa (98).

et de **VINCENT** Marie

Née le 08/12/1864 à Saint-Andre (974).

Il naît à Nouméa (98) le 18/06/1900.

Marié le 21/01/1933 à Moindou (98), avec **BEAUMONT** Raymonde Cécile Elise

Elle est née à Nouméa (98) le 24/07/1914.

Décédée le 12/05/1986.

2 enfants sont nés de cette union :

o **ROLLY** Nadine Marie Thérèse - 653 -

o **ROLLY** Camille Jacques Jean

Né le 03/10/1939 à Moindou (98).

Décédé le 24/11/1945 à Moindou (98).

2 Enfants

- **ROLLY** Nadine Marie Thérèse - 653 - (° 1933 + 1962)

- **ROLLY** Camille Jacques Jean (° 1939 + 1945)

649. **ROLLY** Jacques Jean Marie Gustave,

Il est né à Montaud (38) le 04/04/1855.

Décédé le 13/04/1925 à Nouméa (98).

Uni avec **VINCENT** Marie

Elle voit le jour à Saint-Andre (974) le 08/12/1864.

2 enfants sont nés de cette union :

o **ROLLY** René Victor Camille - 654 -

o **ROLLY** Jacques Jean Marie Camille - 648 -

2 Enfants

- **ROLLY** René Victor Camille - 654 - (+ 1956)

- **ROLLY** Jacques Jean Marie Camille - 648 - (° 1900)

3 Petits-enfants

- **ROLLY** Renée (° 1927)

- **ROLLY** Nadine Marie Thérèse - 653 - (° 1933 + 1962)

- **ROLLY** Camille Jacques Jean (° 1939 + 1945)

650. **ROLLY** Jean,

Il naît en 1919.

Décédé le 25/08/2016 à Nouméa (98).

Uni avec **CLAVEL** Denise Gabrielle Dite Nizou

Etat des personnes étant Nées où Mariées où décédées où concessionnaires
dans la commune de Nouméa

Elle naît le 06/07/1920 à Ponérihouen (98).

651. **ROLLY** Jean Henri Raymond,

Il est né à Nouméa (98) le 18/01/1889.
Décédé le 15/01/1974 à Nouméa (98).

Marié le 16/07/1914 à Voh (98), avec **CLAVIER** Héloïse

Elle naît à Bourges (18) le 14/03/1892.
Décédée le 28/08/1975 à Nouméa (98).

652. **ROLLY** Léon Charles,

Il voit le jour à Nouméa (98) le 03/04/1887.

Marié le 10/02/1912 à Voh (98), avec **CLAVIER** Jeanne

Elle naît à Bourges (18) le 29/06/1885.
Décédée le 18/02/1964 à Nouméa (98).

653. **ROLLY** Nadine Marie Thérèse,

Fille de **ROLLY** Jacques Jean Marie Camille - 648 -

Né le 18/06/1900 à Nouméa (98).

et de **BEAUMONT** Raymonde Cécile Elise

Née le 24/07/1914 à Nouméa (98).

Décédée le 12/05/1986.

Elle voit le jour à Moindou (98) le 18/09/1933.

Décédée le 13/07/1962 à Nouméa (98).

Mariée le 19/10/1957 à Moindou (98), avec **SNAIDER** Emile Paul

654. **ROLLY** René Victor Camille,

Fils de **ROLLY** Jacques Jean Marie Gustave - 649 -

Né le 04/04/1855 à Montaud (38).

Décédé le 13/04/1925 à Nouméa (98).

et de **VINCENT** Marie

Née le 08/12/1864 à Saint-Andre (974).

Décédé le 10/05/1956 à Pont Des Français - Le Mont-Dore (98).

Marié à Nouméa (98), avec **CREUGNET** Amanda Marie

Elle voit le jour le 27/10/1899 à Nouméa (98).

Décédée le 10/02/1983 à Nouméa (98).

1 enfant est né de cette union :

o **ROLLY** Renée

Née le 28/03/1927.

Unie avec **DUMOUTIER** Paul.

Enfant

- **ROLLY** Renée (° 1927)

655. **ROLS** Etienne¹,

Etat des personnes étant Nées où Mariées où décédées où concessionnaires
dans la commune de Nouméa

Fils de **ROLS**

Il voit le jour à Saint-Martin-de-l'Arçon (34) le 26/12/1824.

Décédé le 10/04/1902 à Ducos (98).

Professions : Tailleur d'habits.

¹ Note Générale : Condamné au bagne de Nouvelle Calédonie en 1873 - Embarqué le 30 septembre 1873 sur le "VAR" qui arrive à Nouméa le 31 janvier 1874 - Matricule n° 5907 / 4243

656. **ROMAN** Marie Louise,

Fille de **ROMAN** Pierre François

Né le 12/07/1844 à Embrun (05).

Décédé le 16/01/1907 à La Foa (98).

et de **IMBERT** Sylvie Rosalie

Née en 1852 à Saint-Paul-sur-Ubaye (04).

Décédée le 04/05/1889 à La Foa (98).

Elle voit le jour à Moingt (42) le 28/08/1882.

Décédée le 06/03/1969 à Nouméa (98).

Mariée le 13/05/1899 à La Foa (98), avec **DUFFIEUX** Claude Louis

Il est né le 25/01/1875 à Saillant (63).

Décédé le 09/07/1955 à Nouméa (98).

14 enfants sont nés de cette union :

o **DUFFIEUX** Suzanne Yvonne

Mariée le 21/09/1923 à La Foa (98) avec **BONN** Georges Gaston.

o **DUFFIEUX** Alexis Dit Zizi

Né le 02/07/1900 à La Foa (98).

Marié le 03/11/1923 à La Foa (98) avec **ACÉVÉDO** Josephine.

o **DUFFIEUX** Joseph Jean Baptiste

Né le 08/04/1902 à La Foa (98).

Marié en 1920 avec **X**.

Marié le 22/09/1945 à La Foa (98) avec **GRASSI** Rose Ursule.

Décédé le 25/02/1989 à Nouméa (98).

o **DUFFIEUX** Isidore Léopold

Né le 04/07/1904 à La Foa (98).

Uni avec **MATHELON** Henriette.

o **DUFFIEUX** Marie Louise

Née le 18/09/1906 à La Foa (98).

Unie avec **LETHEZER** Felix.

Mariée en 1947 à Voh (98) avec **GIRARD** Ernest.

o **DUFFIEUX** Désirée Marie

Née le 26/11/1908 à La Foa (98).

Mariée le 07/05/1927 à Nouméa (98) avec **LETHEZER** Alexis Cyprien.

o **DUFFIEUX** Joséphine Marie

Née le 01/01/1911 à La Foa (98).

o **DUFFIEUX** Victor Jules

Né le 26/12/1912 à La Foa (98).

Décédé le 02/01/1915 à La Foa (98).

o **DUFFIEUX** Flore

Née le 27/12/1913 à La Foa (98).

Mariée le 29/12/1934 à La Foa (98) avec **BAUDOEUF** Henri Paul Jean-Baptiste.

Décédée en 2007.

o **DUFFIEUX** Léontine Eugénie

Née le 12/05/1916 à La Foa (98).

Décédée le 08/06/1916 à La Foa (98).

o **DUFFIEUX** François Joseph

Né le 17/07/1917 à La Foa (98).

Etat des personnes étant Nées où Mariées où décédées où concessionnaires
dans la commune de Nouméa

| |
|--|
| Uni avec SEERJOU Delphine Rosita. |
| o DUFFIEUX Maurice Michel Né le 10/05/1921 à La Foa (98). Marié le 08/05/1948 avec GRASSI Henriette. |
| o DUFFIEUX Suzanne Yvonne Née le 21/09/1923 à La Foa (98). |
| o DUFFIEUX Marcel Victor Né le 17/12/1927 à La Foa (98). Uni avec SERRE Paulette Francoise. |

14 Enfants

- DUFFIEUX Suzanne Yvonne
- DUFFIEUX Alexis Dit Zizi (° 1900)
- DUFFIEUX Joseph Jean Baptiste (° 1902 + 1989)
- DUFFIEUX Isidore Léopold (° 1904)
- DUFFIEUX Marie Louise (° 1906)
- DUFFIEUX Désirée Marie (° 1908)
- DUFFIEUX Joséphine Marie (° 1911)
- DUFFIEUX Victor Jules (° 1912 + 1915)
- DUFFIEUX Flore (° 1913 + 2007)
- DUFFIEUX Léontine Eugénie (° 1916 + 1916)
- DUFFIEUX François Joseph (° 1917)
- DUFFIEUX Maurice Michel (° 1921)
- DUFFIEUX Suzanne Yvonne (° 1923)
- DUFFIEUX Marcel Victor (° 1927)

43 Petits-enfants

- DUFFIEUX Simone (° 1930)
- DUFFIEUX Victor
- DUFFIEUX Jeanne

- DUFFIEUX Louis
- DUFFIEUX Noel
- DUFFIEUX Marie José
- DUFFIEUX Hélène
- DUFFIEUX Yvette
- DUFFIEUX Yves
- DUFFIEUX Jean Marc
- DUFFIEUX Sylvio
- DUFFIEUX Léopold
- DUFFIEUX Jeanine
- LETHEZER Gaston
- LETHEZER Raumonde
- LETHEZER Roger
- LETHEZER Désiré
- LETHEZER Alain
- LETHEZER Victor
- LETHEZER Gustave
- LETHEZER Jacky
- LETHEZER Alexis
- LETHEZER Gisèle
- LETHEZER Yvon
- LETHEZER Gérard
- LETHEZER Régis
- DUFFIEUX Edith
- BAUDOEUF Henri
- BAUDOEUF Ginette
- BAUDOEUF Jacques
- BAUDOEUF Yvon
- BAUDOEUF Liliane

Etat des personnes étant Nées où Mariées où décédées où concessionnaires
dans la commune de Nouméa

| |
|--|
| <ul style="list-style-type: none"> - DUFFIEUX Viviane - DUFFIEUX Michèle - DUFFIEUX Lydia - GRASSI Anita - GRASSI Marie Paul - BONN Amoze - DUFIEUX Jacqueline - DUFIEUX Christian - DUFIEUX Roland - DUFIEUX Marianne - DUFIEUX Sylvie |
| 5 Arrières-petits-enfants |
| <ul style="list-style-type: none"> - COLOMINA Carl (° 1957 + 1986) - COLOMINA Carmen (° 1961) |
| <ul style="list-style-type: none"> - DUFFIEUX Gérald (° 1954) - DUFFIEUX Marie Rose - DUFFIEUX Robert |

| |
|---|
| 657. ROMAN Pierre Isidore, |
| Fils de ROMAN Pierre François Né le 12/07/1844 à Embrun (05). Décédé le 16/01/1907 à La Foa (98). et de IMBERT Sylvie Rosalie Née en 1852 à Saint-Paul-sur-Ubaye (04). Décédée le 04/05/1889 à La Foa (98). Il est né à La Foa (98) le 31/08/1885. Décédé le 23/12/1971 à Nouméa (98). |
| Marié le 30/10/1909 à La Foa (98), avec LEGARION Jeanne Marie Elle voit le jour le 14/02/1888 à La Foa (98). |

| |
|---|
| 658. ROMANO François Dit ROMAN ¹ , |
| Il naît en 1830 à Nice (06). Décédé le 28/04/1870 à Ile Nou (98818). Professions : Postillon. |
| ¹ Note Générale : condamné au bagne de Nouvelle Calédonie en 1867 Cote FR ANOM COL H 343 Matricule n° 2022 |

| |
|--|
| 659. ROMBY Eugène ¹ , |
| Il est né en 1855 à Cateau (59). Décédé le 22/04/1909 à Nouméa (98). Professions : Boucher. |
| ¹ Note Générale : Comdamné au bagne de Nouvelle Calédonie en 1873 - Embarqué sur "L'orne" le 4 mars 1874 et arrivé à Nouméa le 16 Juillet 1874 - Matricule n° 6258 / 4013 |

| |
|--|
| 660. ROMÉ Almire Louis ¹ , |
| Il est né à Courceboeufs (72) le 19/02/1819. |

Etat des personnes étant Nées où Mariées où décédées où concessionnaires
dans la commune de Nouméa

Décédé le 09/09/1893 à Ducos (98).
Professions : Maçon.

¹ Note Générale : condamné au bagne de Nouvelle Calédonie en 1870 Embarqué sur l'Alceste le 20 septembre 1872
Matricule n° 3892 / 5518

661. **ROMMENTIN** Emile ¹,

Il voit le jour à Jouarre (77) le 11/01/1838.
Décédé le 19/11/1889 à Nouméa (98).
Professions : Grainetier.

¹ Note Générale : Condamné à la déportation Simple en Nouvelle Calédonie en 1872 Matricule 1369 ANOM COL 99 à bord du "Var" 4 ème Convoi de la commune de Paris, qui quitte la France le 10 Octobre 1872 pour arriver à Nouméa le 9 Février 1873..

662. **ROMMEVAUX** Jean ¹,

Il naît à Épinal (88) le 27/11/1819.
Décédé le 11/02/1896 à Nouméa (98).
Professions : Chiffonnier.

¹ Note Générale : Condamné au bagne de Nouvelle Calédonie en 1873 - Embarqué le 30 septembre 1873 sur le "VAR" qui arrive à Nouméa le 31 janvier 1874 - Matricule n° 6101 / 3012

663. **ROMULUS** Nicolas ¹,

Il naît à Tours (47) le 06/12/1817.
Décédé le 01/05/1896 à Ducos (98).
Professions : Menuisier.

¹ Note Générale : Condamné au bagne en Nouvelle Calédonie en 1871 - Embarqué sur la Garonne le 3 aout 1873 et arrivée à Nouméa le 18 décembre 1873 - Cote FR ANOM COL H 544 Matricule n° 5265 / 6989

664. **ROMVAUX** Auguste Dit Martin ¹,

Il voit le jour à Havré (53038) le 28/02/1842.
Décédé le 21/03/1893 à Ile Nou (98).
Professions : Ouvrier en fil de fer.

¹ Note Générale : condamné au bagne de Nouvelle Calédonie en 1870 Embarqué sur l'Alceste le 20 septembre 1872
Matricule n° 3966

665. **RONCERAY** Prosper ¹,

Il est né le 19/11/1844 à Paris (75).
Décédé le 16/08/1888 à Ducos (98).
Professions : Cartonier.

¹ Note Générale : Condamné au bagne de Nouvelle Calédonie en 1874 - Embarqué sur "La Garonne" le 11 décembre 1874 et arrivé à Nouméa le 12 mars 1875 - Matricule n° 7079 / 3602

666. **RONDEAU** Charles Nicolas ¹,

Etat des personnes étant Nées où Mariées où décédées où concessionnaires
dans la commune de Nouméa

Il naît à Marsangis (51) le 29/08/1847.
Décédé le 01/10/1901 à Ile Nou (98).
Professions : Cultivateur.

¹ Note Générale : condamné au bagne de Nouvelle Calédonie en 1875 Cote FR ANOM COL H 1522 Matricule n° 8124

667. **RONDEAUX** Paul Albert ¹,

Décédé le 22/11/1937 à Nouméa (98).

¹ Note Générale : condamné au bagne de Nouvelle Calédonie en 1881 Cote FR ANOM COL H 1444 Matricule n°

668. **RONDEL** Julien ¹,

Il est né à Rennes (35) le 23/07/1840.
Décédé le 30/04/1874 à Ile Nou (98).

Professions : Meunier.

¹ Note Générale : Condamné au bagne en Nouvelle Calédonie en 1871 - Embarqué sur la Garonne le 3 août 1873 et arrivée à Nouméa le 18 décembre 1873 Cote FR ANOM COL H 343 Matricule n° 5388

669. **RONEL** Zéphirine Augustine,

Elle voit le jour en 1915.

Mariée le 15/10/1938 à Nouméa (98), avec **DELESSERT** René Maurice Albert

Il naît à Nouméa (98) le 14/12/1913.

Décédé le 25/09/1989 à Nouméa (98).

670. **RONGIER** Pierre ¹,

Décédé le 04/04/1942 à Nouméa (98).

¹ Note Générale : condamné au bagne de Nouvelle Calédonie en 1893 Cote FR ANOM COL H 1690 Matricule n°

671. **RONSE** Edmond ¹,

Il voit le jour à Lille (59) le 14/07/1841.

Décédé le 20/10/1884 à Nouméa (98).

Professions : Fileur de coton.

¹ Note Générale : condamné au bagne de Nouvelle Calédonie en 1867 Cote FR ANOM COL H 398 Matricule n° 122

Peine de mort commuée en sursis voir "justice est faite" page 96 ordre n° 174

672. **RONTIVROLI** Dominique Dit Pierre OLMY ¹,

Il voit le jour en 1835 à Ajaccio (2A), Féline Castel de moute.

Décédé le 10/06/1909 à Nouméa (98).

Professions : Journalier.

¹ Note Générale : condamné au bagne de Nouvelle Calédonie en 1861 Cote FR ANOM COL H 641 Matricule n° 258 / 545
Réhabilité le 5 octobre 1908

Etat des personnes étant Nées où Mariées où décédées où concessionnaires
dans la commune de Nouméa

| |
|---|
| 673. ROONEY Annie, |
| Elle naît le 28/10/1862 à Sydney - Australie. Décédée le 28/08/1891 à Nouméa (98). |
| Mariée le 23/04/1885 à Nouméa (98), avec MARCELIS Emile Pierre Il naît à Paris 06° (75) le 19/11/1840. Décédé le 04/07/1917 à Nouméa (98). Professions : Commis négociant. |
| 3 enfants sont nés de cette union : |
| o MARCELIS Arthur Théophile Gaston Né le 11/03/1886 à Nouméa (98). Marié le 27/10/1920 à Nouméa (98) avec MAURIN Rose Berthe Emilie. Décédé le 18/10/1945 à Nouméa (98). |
| o MARCELIS Jeanne Annie Emilie Née le 29/10/1887 à Nouméa (98). |
| o MARCELIS Louise Camille Henriette Née le 10/07/1889 à Nouméa (98). Décédée le 14/11/1964 à Nouméa (98). |

3 Enfants

- MARCELIS Arthur Théophile Gaston (° 1886 + 1945)
- MARCELIS Jeanne Annie Emilie (° 1887)
- MARCELIS Louise Camille Henriette (° 1889 + 1964)

| |
|---|
| 674. ROPARS Marguerite, |
| Elle voit le jour en 1840. Décédée le 18/09/1909 à Nouméa (98). |
| Mariée à Brest (29), avec CURE Ernestin Il voit le jour le 25/02/1839 à Louppy-le-Château (55). Décédé le 04/11/1890 à Nouméa (98). |
| 4 enfants sont nés de cette union : |
| o CURE Ernest Né le 07/07/1868 à Brest (29). Marié le 04/08/1894 à Nouméa (98) avec DESPOT Marguerite louise Antonie. Décédé le 26/04/1932 à Nouméa (98). |
| o CURE Alphonse Pierre Né le 24/04/1870 à Brest (29). Décédé le 17/09/1871. |
| o CURE Romain Ernest Né le 19/02/1871 à Brest (29). |
| o CURE Julie Berthe Née le 27/04/1872 à Brest (29). Mariée le 08/09/1892 à Nouméa (98) avec PETRIGNANI Francois Alphino. Mariée le 16/02/1898 à Nouméa (98) avec FOELLER Antoine. |

4 Enfants

- CURE Ernest (° 1868 + 1932)
- CURE Alphonse Pierre (° 1870 + 1871)
- CURE Romain Ernest (° 1871)
- CURE Julie Berthe (° 1872)

Etat des personnes étant Nées où Mariées où décédées où concessionnaires
dans la commune de Nouméa

9 Petits-enfants

- CURE Lucie Marie Andrée Yvonne (° 1893 + 1923)
- CURE Renée Adelina (° 1894 + 1956)
- CURE Marcelle Louise Marguerite (° 1896 + 1978)
- CURE Louis Antoine Désiré (° 1899 + 1976)
- CURE Mathilde Berthe (° 1901 + 1902)
- CURE Yvonne Alphonsine (° 1902 + 1957)
- CURE Ernest Eugène Aimé (° 1903 + 1955)
- CURE Hélène Jeanne (° 1905 + 1994)
- CURÉ Simone Lucienne Marceline (° 1919 + 1999)

8 Arrières-petits-enfants

- KOMORNICKI Joséphine (° 1914)
- KOMORNICKI Louis (° 1916 + 1989)
- KOMORNICKI Eugénie (° 1918 + 1990)
- KOMORNICKI Paul (° 1920 + 1998)
- KOMORNICKI Louise (° 1924)
- KOMORNICKI Léon (° 1926)
- KOMORNICKI André (° 1929)
- KOMORNICKI Félicien (° 1931 + 2003)

675. **ROPARS** Victor Marie ¹,

Il naît en 1838 à Lambezellec (29).

Décédé le 11/07/1918 à Ile Nou (98).

Professions : Cordier.

¹ *Note Générale : condamné le 11 novembre 1886 par la cour d'assises de Chateaulin à 4 mois de prison et à la relégation pour vagabondage - Cote FR ANOM COL H 1167 Matricule n° 537*

676. **ROPERT** Jean Francois ¹,

Fils de **ROPERT** Joseph Jean Auguste - 677 -, Préposé des Douanes comptable

Né le 09/02/1879 à Lorient (56).

et de **BESOMBES** Anais, Giletière

Née le 21/01/1882 à Montpezat-de-Quercy (82).

Décédée le 01/01/1919 à Bordeaux (33).

Il naît à Nouméa (98) le 28/02/1906.

Décédé le 31/12/1918 à Bordeaux (33).

¹ *Note Générale : Décédé sur le paquebot "la Lorraine" sépulture en mer le même jour que sa mère sur le bateau qui les ramenaient de Nouméa vers Bordeaux.*

677. **ROPERT** Joseph Jean Auguste,

Il naît le 09/02/1879 à Lorient (56).

Professions : Préposé des Douanes comptable.

Marié le 25/04/1905 à Nouméa (98), avec **BESOMBES** Anais

Elle est née le 21/01/1882 à Montpezat-de-Quercy (82).

Etat des personnes étant Nées où Mariées où décédées où concessionnaires
dans la commune de Nouméa

| |
|--|
| Décédée le 01/01/1919 à Bordeaux (33). Professions : Giletère. |
| 3 enfants sont nés de cette union : |
| o ROPERT Armand Né le 10/03/1902 à Toulouse (31). Décédé le 16/05/1985 à Bordeaux (33). |
| o ROPERT Jean Francois - 676 - |
| o ROPERT Yvan Virgiles - 678 - |
| Marié le 24/09/1919 à Lorient (56), avec MICOLLE Mathilde Elisa Elle est née à Lorient (56) le 12/11/1890. |

3 Enfants

- **ROPERT** Armand (° 1902 + 1985)
- **ROPERT** Jean Francois - 676 - (° 1906 + 1918)
- **ROPERT** Yvan Virgiles - 678 - (° 1906 + 1906)

678. ROPERT Yvan Virgiles,

Fils de **ROPERT** Joseph Jean Auguste - 677 -, Préposé des Douanes comptable
Né le 09/02/1879 à Lorient (56).
et de **BESOMBES** Anais, Giletère
Née le 21/01/1882 à Montpezat-de-Quercy (82).
Décédée le 01/01/1919 à Bordeaux (33).
Il est né à Nouméa (98) le 28/02/1906.
Décédé le 01/10/1906 à Nouméa (98).

679. ROQUEFORT Camille Amélie,

Fille de **ROQUEFORT** Jean Baptiste marin - 681 -, Tonnelier
Né le 15/02/1859 à Villefranche-de-Lauragais (31).
Décédé le 16/10/1906 à Nouméa (98).
et de **WANNISBERGHE** Berthe Rose
Née le 05/04/1875 à Nouméa (98).
Décédée le 02/02/1922 à Nouméa (98).
Elle est née à Nouméa (98) le 26/10/1905.
Décédée le 20/12/1992 à Nouméa (98).

Mariée le 01/06/1929 à Nouméa (98), avec **VANHALLE** Floris Léon
Il est né le 24/03/1908.
Décédé le 15/09/1994 à Nouméa (98).

680. ROQUEFORT Germaine Rose,

Fille de **ROQUEFORT** Jean Baptiste marin - 681 -, Tonnelier
Né le 15/02/1859 à Villefranche-de-Lauragais (31).
Décédé le 16/10/1906 à Nouméa (98).
et de **WANNISBERGHE** Berthe Rose
Née le 05/04/1875 à Nouméa (98).
Décédée le 02/02/1922 à Nouméa (98).
Elle est née à Nouméa (98) le 14/04/1902.
Décédée le 10/10/1996 à Nouméa (98).

Mariée le 29/12/1925 à Nouméa (98), avec **DELHOMMELLE** Jean Léon
Il voit le jour à Bourail (98) le 21/05/1892.
Décédé le 20/12/1937 à Nouméa (98).

Etat des personnes étant Nées où Mariées où décédées où concessionnaires
dans la commune de Nouméa

| |
|---|
| 681. ROQUEFORT Jean Baptiste marin ¹ , |
| Il voit le jour le 15/02/1859 à Villefranche-de-Lauragais (31). Décédé le 16/10/1906 à Nouméa (98). Professions : Tonnelier. |
| Marié le 10/10/1906 à Nouméa (98), avec WANNISBERGHE Berthe Rose Elle voit le jour le 05/04/1875 à Nouméa (98). Décédée le 02/02/1922 à Nouméa (98). |
| 3 enfants sont nés de cette union : |
| o ROQUEFORT Germaine Rose - 680 - |
| o ROQUEFORT Léontine Berthe - 682 - |
| o ROQUEFORT Camille Amélie - 679 - |
| ¹ <i>Note Générale : condamné le 19 septembre 1879 à 8 ans de travaux forcés pour vols qualifiés - Embarqué sur le "Navarin" le 12 avril 1880 Cote FR ANOM COL H 743 Matricule n° 11841 / 6091</i> |

3 Enfants

- ROQUEFORT Germaine Rose - 680 - (° 1902 + 1996)
- ROQUEFORT Léontine Berthe - 682 - (° 1904)
- ROQUEFORT Camille Amélie - 679 - (° 1905 + 1992)

| |
|---|
| 682. ROQUEFORT Léontine Berthe, |
| Fille de ROQUEFORT Jean Baptiste marin - 681 -, Tonnelier Né le 15/02/1859 à Villefranche-de-Lauragais (31). Décédé le 16/10/1906 à Nouméa (98). et de WANNISBERGHE Berthe Rose Née le 05/04/1875 à Nouméa (98). Décédée le 02/02/1922 à Nouméa (98). Elle est née le 17/09/1904 à Nouméa (98). |
| Mariée le 20/11/1922 à Nouméa (98), avec CASTEX Emile Charles Albert Il voit le jour à Nouméa (98) le 09/08/1898. Décédé le 15/10/1953 à Nouméa (98). Professions : Armateur et pêcheur. |

| |
|---|
| 683. ROQUET Joseph Alexandre ¹ , |
| Décédé le 22/05/1931 à Nouméa (98). |
| ¹ <i>Note Générale : condamné au bague de Nouvelle Calédonie en 1885 Cote FR ANOM COL H 226 Matricule n°</i> |

| |
|---|
| 684. RORDORF Albert Jules Henri, |
| Fils de RORDORF Heinrich Emile - 686 - Né le 20/10/1865 à Zurich (suisse). Décédé le 08/01/1954 à Nouméa (98). et de BELET Mathilde Jeanne Née le 04/01/1876 à Nouméa (98). Décédée le 13/09/1958 à Nouméa (98). Il naît à Nouméa (98) le 29/01/1900. |

Etat des personnes étant Nées où Mariées où décédées où concessionnaires
dans la commune de Nouméa

| |
|---|
| Décédé le 19/02/1980 à Nouméa (98). |
| Marié le 18/10/1928 à Nouméa (98), avec MOUROT Lucile Suzanne Elle est née en 1909 à Nouméa (98). |
| 1 enfant est né de cette union : |
| o RORDORF Paul |

Enfant

- RORDORF Paul

685. **RORDORF** Emile Charles,

Fils de **RORDORF** Heinrich Emile - 686 -

Né le 20/10/1865 à Zurich (suisse).

Décédé le 08/01/1954 à Nouméa (98).

et de **BELET** Mathilde Jeanne

Née le 04/01/1876 à Nouméa (98).

Décédée le 13/09/1958 à Nouméa (98).

Il naît le 21/04/1902 à Nouméa (98).

Décédé le 17/03/1903 à Nouméa (98).

686. **RORDORF** Heinrich Emile,

Il voit le jour le 20/10/1865 à Zurich (suisse).

Décédé le 08/01/1954 à Nouméa (98).

Marié le 30/03/1897 à Nouméa (98), avec **BELET** Mathilde Jeanne

Elle voit le jour à Nouméa (98) le 04/01/1876.

Décédée le 13/09/1958 à Nouméa (98).

6 enfants sont nés de cette union :

o **RORDORF** Albert Jules Henri - 684 -

o **RORDORF** Emile Charles - 685 -

o **RORDORF** Marthe Angèle - 688 -

o **RORDORF** René
Né en 1905.

o **RORDORF** Ida Mathilde - 687 -

o **RORDORF** Alfred
Né en 1911.
Uni avec **COURTOT** Yvonne.
Décédé en 1958.

6 Enfants

- RORDORF Albert Jules Henri - 684 - (° 1900 + 1980)
- RORDORF Emile Charles - 685 - (° 1902 + 1903)
- RORDORF Marthe Angèle - 688 - (° 1904 + 2008)
- RORDORF René (° 1905)
- RORDORF Ida Mathilde - 687 - (° 1906 + 1984)
- RORDORF Alfred (° 1911 + 1958)

Petit-enfant

- RORDORF Paul

Etat des personnes étant Nées où Mariées où décédées où concessionnaires
dans la commune de Nouméa

687. **RORDORF** Ida Mathilde,

Fille de **RORDORF** Heinrich Emile - 686 -
Né le 20/10/1865 à Zurich (suisse).
Décédé le 08/01/1954 à Nouméa (98).
et de **BELET** Mathilde Jeanne
Née le 04/01/1876 à Nouméa (98).
Décédée le 13/09/1958 à Nouméa (98).
Elle est née à Bourail (98) le 06/12/1906.
Décédée le 07/02/1984 à Nice (06).

Mariée le 25/03/1931 à Nouméa (98), avec **MASCART** Daniel
Il est né en 1905 .
Décédé en 1968.

688. **RORDORF** Marthe Angèle,

Fille de **RORDORF** Heinrich Emile - 686 -
Né le 20/10/1865 à Zurich (suisse).
Décédé le 08/01/1954 à Nouméa (98).
et de **BELET** Mathilde Jeanne
Née le 04/01/1876 à Nouméa (98).
Décédée le 13/09/1958 à Nouméa (98).
Elle naît le 09/04/1904 à Nouméa (98).
Décédée en 11/2008.

Mariée le 03/02/1924 à Nouméa (98), avec **PAGE** Charles Auguste
Il est né en 1905.

689. **RORTAIS** Jean Louis ¹,

Il voit le jour au Pellerin (44) le 20/11/1827.
Décédé le 09/06/1894 à Ile Nou (98).
Professions : Manoeuvre.

¹ *Note Générale : Condamné au Bagne de Nouvelle Calédonie en 1872 - Embarqué le 21 janvierr 1873 sur le "Rhin" arrivée le 23 avril 1873 Matricule 4528*

690. **ROSAIRE** Jean Roger,

Fils de **ROSAIRE** Louis François
Né le 07/08/1854 à Villeneuve d'Aoste (Italie).
Décédé le 03/01/1919 à Canala (98).
et de **DEVEYT** Jeanne Catherine
Née le 15/11/1867 à Molenbeek-Saint-Jean (21012).
Décédée le 06/01/1931 à Thio (98).
Il naît à Canala (98) le 19/04/1905.

Marié le 28/12/1838 à Nouméa (98), avec **VIBERT** Lucienne Jeanne Léontine Joséphine
Elle voit le jour à Bourail (98) le 24/08/1914.

1 enfant est né de cette union :

o **ROSAIRE** Yvan
Né en 1946.
Marié le 21/01/1992 avec **VIDOIRE** Regina.

Etat des personnes étant Nées où Mariées où décédées où concessionnaires
dans la commune de Nouméa

Décédé en 2013.

Enfant

- ROSAIRE Yvan (° 1946 + 2013)

3 Petits-enfants

- ROSAIRE Edmond (° 1970)
- ROSAIRE Sylvie (° 1972)
- ROSAIRE Anne Laure (° 1980)

691. **ROSAIRE** Jean-Bapthiste,

Fils de **ROSAIRE**

Il est né vers 1845 à Villeneuve d'Aoste (Italie).

Décédé le 06/11/1940 à Nouméa (98).

692. **ROSAIRE** Marcelle Francine,

Fille de **ROSAIRE** Louis François

Né le 07/08/1854 à Villeneuve d'Aoste (Italie).

Décédé le 03/01/1919 à Canala (98).

et de **DEVEYT** Jeanne Catherine

Née le 15/11/1867 à Molenbeek-Saint-Jean (21012).

Décédée le 06/01/1931 à Thio (98).

Elle voit le jour à Canala (98) le 13/11/1901.

Décédée le 01/09/1986 à Nouméa (98).



Mariée en 1928, avec **PAPON** Edouard Philibert

Il est né le 20/08/1891 à Thio (98).

Décédé en 1943.

Professions : Comptable - Chef magasinier - Contremaitre à la SL.

2 enfants sont nés de cette union :

o **PAPON** Raymond

Né le 21/03/1931 à Thio (98).

Uni avec **DELRIEU** Arlette.

Décédé le 18/10/2015.

o **PAPON** Florida

Née en 1934.

Unie avec **di STEFANO** Daniel.

Décédée en 2010.

2 Enfants

- PAPON Raymond (° 1931 + 2015)

- PAPON Florida (° 1934 + 2010)

5 Petits-enfants

- PAPON Donald
- PAPON Marylène
- PAPON Brigitte

- PAPON Thierry (° 1956)
- di STEFANO Stéphane (° 1972)

Etat des personnes étant Nées où Mariées où décédées où concessionnaires
dans la commune de Nouméa

5 Arrières-petits-enfants

- PAPON Christophe (° 1974)

- GUEPY Marc
- GUEPY Sandrine
- DUVAL Fabien
- DUVAL Arnaud

693. **ROSAIRE** Rose Lucie,

Fille de **ROSAIRE** Louis François

Né le 07/08/1854 à Villeneuve d'Aoste (Italie).

Décédé le 03/01/1919 à Canala (98).

et de **DEVEYT** Jeanne Catherine

Née le 15/11/1867 à Molenbeek-Saint-Jean (21012).

Décédée le 06/01/1931 à Thio (98).

Elle est née à Canala (98), Nakety le 05/07/1908.

Décédée le 16/08/2007 à Nouméa (98).

Mariée en 1940 à Nouméa (98), avec **MARIE** Henri

Il voit le jour .

2 enfants sont nés de cette union :

o **MARIE** Louis

Né le 11/02/1938 à Thio.

Unî avec **TAUIRARI** Laurette.

o **MARIE** Florina

Née le 12/06/1947 à Nouméa (98).

Unie avec **ABEL** Robert.

2 Enfants

- **MARIE** Louis (° 1938)
- **MARIE** Florina (° 1947)

5 Petits-enfants

- **MARIE** Didier (° 1961)
- **MARIE** Lydia (° 1966)
- **MARIE** Maeva (° 1971)

- **ABEL** Sandra (° 1969)
- **ABEL** David (° 1975)

694. **ROSE** ,

Mariée le 12/01/1875 à Nouméa (98), avec **LUZZI** Francesco

Il voit le jour en 1843 à Pastenal (Italie).

Professions : Cultivateur.

695. **ROSE** Adolphe Joseph ¹,

Etat des personnes étant Nées où Mariées où décédées où concessionnaires
dans la commune de Nouméa

Il voit le jour à Chemy (59) le 03/10/1840.
Décédé le 14/11/1915 à Ile Nou (98).
Professions : Maçon.

¹ *Note Générale : Condamné au Bagne de Nouvelle Calédonie en 1871 - Embarqué le 21 janvierr 1873 sur le "Rhin" arrivée le 23 avril 1873 Matricule 4376 / 3258*

696. **ROSÉ** Armel Jean Paul,

Fils de **ROSÉ** Armel, 1889/1889 , Surveillant militaire
Né en 1856.
et de **WITT** Elisabeth
Il naît à Nouméa (98) le 20/02/1883.
Décédé le 20/09/1884 à Île des Pins (98).

697. **ROSE** Auguste ¹,

Fils de **ROSE** Adelaïde
Il est né le 05/03/1840 à Lussac-les-Églises (87).
Décédé le 20/05/1875 à Nouméa (98), Ile Nou.
Professions : Forgeron.

Marié le 19/06/1873 à Bourail (98), avec **HOULETTE** Louise Augustine
Elle naît le 13/09/1852 à Glos (14).
Décédée le 14/03/1875 à Nouméa (98).
Professions : Sans.

¹ *Note Générale : Condamné le 20 août 1866 - à 5 ans de travaux forcés pour tentative d'homicide volontaire - embarqué sur le "Fleurus" le 25 octobre 1867
Matricules 1078 - 231 - FR ANOM COL H344 Condamné à mort et fusillé le 20/05/1875
Voir (Justice est faite) Page 309*

698. **ROSEC** François ¹,

Il est né le 10/07/1846 à Lanneuffret (29).
Décédé le 21/08/1880 à Ile Nou (98).
Professions : Cordonnier.

¹ *Note Générale : Comdamné au bagne de Nouvelle Calédonie en 1873 - Embarqué sur "L'orne" le 4 mars 1874 et arrivé à Nouméa le 16 Juillet 1874 - Matricule n° 6287*

699. **ROSENHEIM** Charles Eugène ¹,

Décédé le 24/07/1933 à Nouméa (98).

¹ *Note Générale : condamné au bagne de Nouvelle Calédonie en 1890 Cote FR ANOM COL H 1761 Matricule n°*

700. **ROSIER** Marie,

Elle naît à Paris (75) le 05/10/1840.
Décédée le 27/02/1876 à Nouméa (98).

Mariée le 21/07/1860 à Paris 03° (75), avec **GASPARD** Louis Philippe René
Il est né le 14/03/1831 à Joinville-le-Pont (94).
Décédé le 02/02/1887 à Paris 05° (75).

Etat des personnes étant Nées où Mariées où décédées où concessionnaires
dans la commune de Nouméa

| |
|--|
| Professions : Surveillant militaire - Piqueur des ponts et chaus. |
| 4 enfants sont nés de cette union : |
| o GASPARD Marie Louise Eugénie Née le 13/05/1861 à Paris (75). Mariée le 04/11/1876 à Nouméa (98) avec ESTIEUX Jean Pierre. Mariée le 25/02/1893 à Nouméa (98) avec MARCELIS Emile Pierre. Décédée le 15/06/1930 à Nouméa (98). |
| o GASPARD Albert Jean Louis Baptiste Né le 20/03/1866 à Paris (75). Décédé le 19/06/1872 à Nouméa (98), Ile Nou. |
| o GASPARD Léonard Francois Abel Né le 13/03/1872 à Nouméa (98), Ile Nou. Marié le 16/09/1902 à Paris 18° (75) avec DEBORDE Marie Augustine. |
| o GASPARD Marie Adèle Julie Née le 09/08/1874 à Nouvelle Calédonie, Tribue de doumo. Décédée le 10/07/1875 à Nouméa (98). |

4 Enfants

- GASPARD Marie Louise Eugénie (° 1861 + 1930)
- GASPARD Albert Jean Louis Baptiste (° 1866 + 1872)
- GASPARD Léonard Francois Abel (° 1872)
- GASPARD Marie Adèle Julie (° 1874 + 1875)

9 Petits-enfants

- ESTIEUX Henri Joseph Léopold (° 1879 + 1938)
- ESTIEUX Gaston Émile Ludovic (° 1882 + 1953)
- ESTIEUX Berthe Élène (° 1887 + 1976)
- ESTIEUX Alice Cécilejustine (° 1889 + 1919)
- MARCELIS Emile Louis Désiré (° 1893 + 1977)
- MARCELIS Marcel René Albert (° 1895 + 1985)
- MARCELIS Madeleine Rosine Genevieve (° 1896 + 1896)
- MARCELIS Maurice Fernand Benjamin (° 1897 + 1976)
- MARCELIS Georges Louis Noel (° 1900 + 1901)

7 Arrières-petits-enfants

- ESTIEUX Noel Louis Henri (° 1903 + 1967)
- ESTIEUX Pierre Jean Gaston (° 1906)
- ESTIEUX Georges Louis Henri (° 1908 + 1982)
- ESTIEUX Marie Rose Henriette (° 1909 + 1981)
- DERRIEN Henri Albert Eugène (° 1910 + 1963)
- JORE René Henri Eugène (° 1915 + 1976)
- JORE Raymonde Henriette Aline (° 1917 + 1995)

701. **ROSIGNOL** Flore,

Etat des personnes étant Nées où Mariées où décédées où concessionnaires
dans la commune de Nouméa

| | |
|--|---|
| <p>Elle naît à Lille (59) le 28/07/1861. Décédée en 1940 à Nouméa (98). Professions : Soeur.</p> |  |
|--|---|

| | |
|---|--|
| <p>702. ROSSARD Carmen,</p> | |
| <p>Fils de ROSSARD Théodore Adolphe Hyacinthe Dit Loulou, Employé à la conserverie de Ouaco Né le 15/02/1886 à Ponérihouen (98). Décédé le 01/04/1940 à Ponérihouen (98). et de DAKETA dit EGUELMY Marguerite Rachel Née le 13/07/1899 à Gomen (98). Il est né en 1922. Décédé le 16/05/2014 à Nouméa (98).</p> |  |
| <p>Uni avec CLAVEL Raymond Alain Joseph Il voit le jour en 1915 . Décédé en 1993.</p> | |

| | |
|--|--|
| <p>703. ROSSARD Joel,</p> | |
| <p>Il est né le 21/04/1950 à Nouméa (98).</p> | |
| <p>Marié le 30/06/1973 à Thio (98), avec CHENEVIER Maryse Elle naît le 14/11/1949 à Canala (98). Professions : Enseignante.</p> | |

| | |
|---|---|
| <p>704. ROSSARD Joséphine Cécile,</p> | |
| <p>Fille de ROSSARD Jean Baptiste, Soldat Né le 05/09/1837 à Parthenay (79). Décédé le 22/10/1925 à Ponérihouen (98). et de PECCARD Marie Julie Lucie Née le 30/06/1867 à Canala (98). Décédée le 08/11/1925 à Houaïlou (98). Elle voit le jour le 05/07/1887 à Ponérihouen (98). Décédée le 05/10/1960 à Nouméa (98). Professions : Sage femme Couturière.</p> |  |
| <p>Mariée le 11/02/1903 à Ponérihouen (98), avec CLAVEL Antonin Il voit le jour à Narbonne (11) le 05/02/1872. Décédé le 26/10/1950 à Ponérihouen (98). Professions : Colon.</p> | |
| <p>6 enfants sont nés de cette union :</p> | |
| <p>o CLAVEL Gilbert Marié le 21/05/1949 avec CLAVEL Carmen Josette.</p> | |

Etat des personnes étant Nées où Mariées où décédées où concessionnaires
dans la commune de Nouméa

| |
|--|
| <p>o CLAVEL Gaston Jean Né le 16/10/1903 à Ponérihouen (98). Marié le 04/03/1944 à Ponérihouen (98) avec CHOUQUET Félicité. Décédé en 1971.</p> |
| <p>o CLAVEL Honoré Paul Né le 03/12/1905 à Thio (98). Décédé le 02/03/1977 à Nouméa (98).</p> |
| <p>o CLAVEL Julien Joseph Né le 12/10/1907 à Ponérihouen (98). Décédé le 07/11/1907 à Ponérihouen (98).</p> |
| <p>o CLAVEL Cécile Née en 1912. Unie avec BESANÇON Hector.</p> |
| <p>o CLAVEL Raymond Alain Joseph Né en 1915. Uni avec HUGEAUD Monique Jeanne Emilie. Uni avec ROSSARD Carmen - 702 -. Décédé en 1993.</p> |

6 Enfants

- CLAVEL Gilbert
- CLAVEL Gaston Jean (° 1903 + 1971)
- CLAVEL Honoré Paul (° 1905 + 1977)
- CLAVEL Julien Joseph (° 1907 + 1907)
- CLAVEL Cécile (° 1912)
- CLAVEL Raymond Alain Joseph (° 1915 + 1993)

7 Petits-enfants

- CLAVEL Anita
- CLAVEL Edgard Raymond Honoré
- CLAVEL Gaetan Gilbert Eric
- CLAVEL Dominique Carmen
- CLAVEL Carène Marie Josée
- CLAVEL Régine Doriane
- CLAVEL Narcisse Antonin

705. **ROSSAT MIGNOT** Joseph François ¹,

Fils de **ROSSAT MIGNOT**

Il est né à Notre-Dame-de-Bellecombe (73) le 11/11/1832.

Décédé le 15/06/1874 à Ile Nou (98).

Professions : Journalier.

¹ Note Générale : Condamné au bagne de Nouvelle Calédonie en 1873 - Embarqué le 30 septembre 1873 sur le "VAR" qui arrive à Nouméa le 31 janvier 1874 - Matricule n° 5971

706. **ROSSET** Josephine Julia,

Elle est née à Serrières-en-Chautagne (73) le 10/06/1876.

Décédée le 24/12/1909 à Nouméa (98).

Mariée le 30/12/1899 à Lyon (69), avec **CAGNON** Francois Félix

Il voit le jour le 27/04/1872 à Serrières (07).

Décédé le 10/03/1938 à Canala (98), Kérédi.

4 enfants sont nés de cette union :

Etat des personnes étant Nées où Mariées où décédées où concessionnaires
dans la commune de Nouméa

| |
|---|
| <p>o CAGNON Louis Etienne Né le 27/12/1897 à Lyon (69). Marié le 17/05/1930 à Canala (98) avec VENIAT Louisa Eugénie. Décédé le 11/05/1978 à Nouméa (98).</p> |
| <p>o CAGNON Georgette Amélie Née le 25/06/1900 à Lyon (69). Mariée le 02/09/1922 à Canala (98) avec AGEZ Edouard Aristide. Décédée le 06/12/1966 à Canala (98).</p> |
| <p>o CAGNON Marcelle Elise Née le 05/01/1904 à Thio (98). Mariée le 08/06/1929 à La Foa (98) avec GOISAVOST Christian Joseph. Décédée le 07/09/1985 à Nouméa (98).</p> |
| <p>o CAGNON Suzanne Joséphine Née le 11/06/1906 à Thio (98). Mariée le 11/10/1926 à Canala (98) avec BERGÈS-CASAMAYOR Paul Clément. Décédée le 18/04/2004 à Ajain (23).</p> |

4 Enfants

- CAGNON Louis Etienne (° 1897 + 1978)
- CAGNON Georgette Amélie (° 1900 + 1966)
- CAGNON Marcelle Elise (° 1904 + 1985)
- CAGNON Suzanne Joséphine (° 1906 + 2004)

15 Petits-enfants

- CAGNON Odile (° 1925 + 2016)
- CAGNON Jean-Paul (° 1926 + 1988)
- AGEZ Paul Roger (° 1923)
- AGEZ Lucie (° 1924)
- GOISAVOST Roger (° 1930 + 1931)
- GOISAVOST Henri Désiré (° 1931)
- GOISAVOST Raymond Dit Coco (° 1932 + 1994)
- GOISAVOST Christiane (° 1934 + 1952)
- GOISAVOST Maurice Noel (° 1936 + 2013)
- GOISAVOST Gérard Felix (° 1938 + 2014)
- GOISAVOST Eli Christian (° 1940)
- GOISAVOST Josiane Florence (° 1941 + 1999)
- GOISAVOST Bernard Charles (° 1942)
- GOISAVOST Serge (° 1944 + 1993)
- BERGÈS-CASAMAYOR Adelaide (° 1927 + 2005)

19 Arrières-petits-enfants

- AGEZ Régine Georgette Lisette (° 1947)
- AGEZ Jean Paul (° 1948)
- AGEZ Jacques (° 1950)
- AGEZ François (° 1951)
- AGEZ Franceline (° 1952)
- AGEZ Jean Pierre (° 1956)
- AGEZ Gérard (° 1959)
- AGEZ Michel (° 1963)
- GOISAVOST Nadège Berthe (° 1973)
- GOISAVOST Ghislain (° 1974)
- GOISAVOST Sylviane (° 1975)
- CHERRIER Josélia (° 1868)
- CHERRIER Nicole (° 1947)
- CHERRIER Jocelyne (° 1948)
- CHERRIER Jean Francois (° 1949)
- CHERRIER Manuëla (° 1950)

Etat des personnes étant Nées où Mariées où décédées où concessionnaires
dans la commune de Nouméa

- CHERRIER Fabio (° 1952)
- CHERRIER Carmen (° 1960)
- CHERRIER Juanita (° 1968)

707. **ROSSI** Angèle Louis Marius ¹,

Il voit le jour le 15/10/1839 à Toulon (83).
Décédé le 23/09/1906 à Ile Nou (98).
Professions : Cuisinier.

¹ Note Générale : Condamné au bagne de Nouvelle Calédonie en 1874 - Embarqué sur "Le Var" le 1 mars 1875 et arrivé à Nouméa le 23 juillet 1875 - Matricule n° 7266 / 3270 / 16815

708. **ROSSI** Antonia Madeleine,

Fille de **ROSSI** Saturnin, Surveillant militaire
Né le 14/11/1840 à Letia (2A).
Décédé le 05/02/1886 à En mer à Bord du Sydney.
et de **LUCCIONI** Marie
Née le 10/02/1853.
Elle naît en 1876 à Païta (98), Yaoué.

Mariée le 11/02/1894 à Nouméa (98), avec **COLOMBANI** André
Il voit le jour le 21/11/1857 à Isolaccio-di-Fiumorbo (2B).
Professions : Surveillant Chef de 2^e Classe de l'Administration.
Décédé le 06/04/1937 à Isolaccio-di-Fiumorbo (2B).

Mariée le 24/11/1894 à Ducos (98), avec **SAVELLI** Benigno
Il naît à Calvi (2B) .
Professions : Surveillant militaire.

709. **ROSSI** Francois Marie Mathieu,

Il naît le 08/01/1903 à Port villa - Nelle Hébride.
Décédé le 24/08/1973 à Nouméa (98).

Marié le 09/06/1925 à Port vila (Vanuatu), avec **OHLEN** Blanche Paule
Elle est née à Bourail (98) en 1904.
Décédée le 13/07/1995 à Nouméa (98).

2 enfants sont nés de cette union :

o **ROSSI** Diane
Unie avec **MORIN** Fernand.
Unie avec **BEURIER** Pierre.

o **ROSSI** Marc Mathieu Armand
Uni avec **BACOUR** Lucette Albertine Emilie.

2 Enfants

- ROSSI Diane
- ROSSI Marc Mathieu Armand

710. **ROSSI** Francoise Marie Florence Anna,

Etat des personnes étant Nées où Mariées où décédées où concessionnaires
dans la commune de Nouméa

Fille de **ROSSI** Saturnin, Surveillant militaire

Né le 14/11/1840 à Letia (2A).

Décédé le 05/02/1886 à En mer à Bord du Sydney.

et de **LUCCIONI** Marie

Née le 10/02/1853.

Elle est née à Nouméa (98) le 27/09/1873.

Décédée le 22/12/1896 à Nouméa (98).

Mariée le 04/10/1892 à Toulon (83), avec **BUTERI** François Marie

Il naît le 06/03/1863 à Lumio (2B).

Décédé le 18/02/1912 à Toulon (83).

Professions : Surveillant militaire.

711. **ROSSIGNOL** Louis Charles ¹,

Il naît à Danizy (02) le 21/03/1821.

Décédé le 14/07/1875 à Ile Nou (98).

Professions : Manoeuvre.

¹ *Note Générale : Condamné au bagne de Nouvelle Calédonie en 1872 - Embarqué sur le navire la "Loire" le 19 avril 1873 qui est arrivé le 14 juillet 1873 Matricule 5028*

712. **ROSSIGNOL** Pierre Louis ¹,

Il voit le jour le 17/11/1822 à Vézac (24).

Décédé le 30/03/1891 à Ducos (98).

Professions : Cordonnier.

¹ *Note Générale : Condamné au Bagne de Nouvelle Calédonie en 1870 - Embarqué le 1 octobre 1872 sur la "Sibylle" arrivée le 5 février 1873 Matricule 4139 / 2059*

713. **ROSSO** Jean Baptiste ¹,

Il naît en 1838 à Fossano (Italie).

Décédé le 12/08/1874 à Ile Nou (98).

Professions : Terrassier.

¹ *Note Générale : condamné au bagne de Nouvelle Calédonie en 1870 Embarqué sur le Jura le 16 novembre 1871 Matricule n°3323*

714. **ROTTIER** Louis Basile ¹,

Il naît à Saint-Germain-de-la-Coudre (61) le 28/12/1849.

Décédé le 14/02/1922 à Ile Nou (98).

Professions : Journalier.

¹ *Note Générale : Condamné au bagne de Nouvelle Calédonie en 1872 - Embarqué sur le navire la "Loire" le 19 avril 1873 qui est arrivé le 14 juillet 1873 Matricule 4938 / 13364
Le Lot n°07 de la Section La Foa "Tendéa" d'une superficie de 4ha 03 est attribué à Rottier Louis Basile -Matricule 4938 - et mis en Concession le 1891 et a titre définitif*

715. **ROUANET** Jean Louis ¹,

Décédé le 15/03/1931 à Nouméa (98).

Etat des personnes étant Nées où Mariées où décédées où concessionnaires
dans la commune de Nouméa

Uni avec **le MOINE** Marie Désirée
Elle naît à Beaulieu (14) en 1849.
Professions : Sans.

¹ *Note Générale : condamné au bagne de Nouvelle Calédonie en 1879 Cote FR ANOM COL H 1495 Matricule n°*

716. **ROUARD** Louis Henri Dit Camille ¹,

Il est né à Montargis (45) en 1853.
Décédé le 01/01/1914 à Ile Nou (98).
Professions : Maçon.

¹ *Note Générale : Comdamné au bagne de Nouvelle Calédonie en 1873 - Embarqué sur "L'orne" le 4 mars 1874 et arrivé à Nouméa le 16 Juillet 1874 - Matricule n° 6318*

717. **ROUBAUD** Roch Jacques ¹,

Il est né à Tunis (Tunisie) le 24/03/1824.
Décédé le 24/02/1888 à Ducos (98).
Professions : Boulanger.

¹ *Note Générale : condamné au bagne en Nouvelle Calédonie en 1868 - Embarqué le 1 juin 1870 sur le "Néréide" - Matricule 2879 / 2138*

718. **ROUBIN** Antoine Auguste ¹,

Il naît en 1845 à Philippeville (Algérie).
Décédé le 16/09/1914 à Ile Nou (98).
Professions : Journalier.

¹ *Note Générale : Condamné au bagne de Nouvelle Calédonie en 1873 - Embarqué le 30 septembre 1873 sur le "VAR" qui arrive à Nouméa le 31 janvier 1874 - Matricule n° 6070 / 4032 / 15092
Peine de mort commuée en sursis voir "justice est faite" page 101*

719. **ROUBIO** André,

Elle naît à Koné (98) le 01/11/1933.

Mariée le 12/10/1956 à Nouméa (98), avec **LEROUX** André Maurice Francois
Il est né à Nouméa (98) le 07/02/1936.
Décédé le 31/10/1994 à Nouméa (98).

720. **ROUBY** Clotilde Honorine,

Fille de **ROUBY** Claude
Né le 19/01/1853 à Saint-Etienne (76).
Décédé le 01/05/1939 à Koné Nouvelle Calédonie.
et de **LE SAUX** Marie Mathurine
Née le 31/07/1873 à Melrand (56).
Décédée le 19/10/1920 à Koné Nouvelle Calédonie.
Elle est née à Canala (98) le 18/11/1903.
Décédée le 27/01/1985 à Nouméa (98).

Unie avec **JOLY** Lucien Aimé Francois
Il voit le jour le 09/09/1901 à Griscourt (54).

Etat des personnes étant Nées où Mariées où décédées où concessionnaires
dans la commune de Nouméa

| |
|---|
| 721. ROUCHOUSE Rosalie Marie ¹ , |
| Fille de ROUCHOUSE Jean Pierre et de COLOMBET Madeleine Elle naît à Saint-Julien-Molin-Molette (42) en 1853. Décédée le 26/07/1913 à Nouméa (98). Professions : Couturiere. |
| ¹ <i>Note Générale : condamné au bague de Nouvelle Calédonie en 1891 Cote FR ANOM COL H 873 Matricule n°</i> |

| |
|--|
| 722. ROUEL Aimable Annet ¹ , |
| Il voit le jour le 08/02/1860 à Charbonnières-les-Vieilles (63). Professions : Doreur sur bois. |
| Marié le 09/11/1889 à Nouméa (98), avec BARBILLAT Anne Dite Eugénie Elle est née à Saint-Ambroix (18) le 24/02/1860. |
| ¹ <i>Note Générale : condamné a 8 ans de travaux forcés aux bague de Nouvelle Calédonie en 1880 pour vols - Cote FR ANOM COL H 227 Matricule n° 11996</i> |

| |
|---|
| 723. ROUELLE Eugène Stanislas ¹ , |
| Il naît le 07/06/1840 à Paris (75). Décédé le 26/06/1886 à Ducos (98). Professions : Cordonnier. |
| ¹ <i>Note Générale : Condamné au bague de Nouvelle Calédonie en 1874 - Embarqué sur "Le Var" le 1 mars 1875 et arrivé à Nouméa le 23 juillet 1875 - Matricule n° 7380 / 4631</i> |

| |
|---|
| 724. ROUGÉ Guillaume Laurent, |
| Il voit le jour le 06/12/1848 à Rennes (35). Décédé le 08/03/1890 à Nouméa (98). Professions : Boulanger. |
| Uni avec LEMAISTRE Louise Eugénie Elle voit le jour à Montivilliers (76) le 30/10/1853. Décédée le 09/12/1902 à Nouméa (98). Professions : Blanchisseuse. |
| 1 enfant est né de cette union : |
| o ROUGÉ Jean - 725 - |

| |
|--|
| Enfant |
| - ROUGÉ Jean - 725 - (° 1887 + 1965) |
| Petit-enfant |
| - ROUGÉ Robert Baptiste Laurent - 727 - (° 1921) |
| 2 Arrières-petits-enfants |
| - BÉNÉGIG Roselyne - ROUGÉ Jean Claude Pierre |

Etat des personnes étant Nées où Mariées où décédées où concessionnaires
dans la commune de Nouméa

| |
|---|
| 725. ROUGÉ Jean, |
| Fils de ROUGÉ Guillaume Laurent - 724 -, Boulanger Né le 06/12/1848 à Rennes (35). Décédé le 08/03/1890 à Nouméa (98). et de LEMAISTRE Louise Eugénie, Blanchisseuse Née le 30/10/1853 à Montivilliers (76). Décédée le 09/12/1902 à Nouméa (98). Il naît à Nouméa (98) le 01/06/1887. Décédé le 06/07/1965 à Nouméa (98). |
| Marié le 12/08/1919 à Nouméa (98), avec LEVÊQUE Rose Berthe Laurence Décédée le 12/09/1961 à Nouméa (98). Elle voit le jour à Nouméa (98). |
| 1 enfant est né de cette union : |
| o ROUGÉ Robert Baptiste Laurent - 727 - |
| Uni avec POURCIN Emilie Joséphine Elle naît le 17/06/1886 à Nouméa (98). |

Enfant

- **ROUGÉ** Robert Baptiste Laurent - 727 - (° 1921)

2 Petits-enfants

- **BÉNÉGIG** Roselyne
- **ROUGÉ** Jean Claude Pierre

| |
|--|
| 726. ROUGÉ Jean Baptiste Eugène ¹ , |
| Il naît le 03/02/1851 à Monchy-Saint-Éloi (60). Décédé le 07/11/1883 à Ile Nou (98). Professions : Soldat au 44e reg de ligne. |
| ¹ Note Générale : Comdamné au bagne de Nouvelle Calédonie en 1873 - Embarqué sur "L'orne" le 4 mars 1874 et arrivé à Nouméa le 16 Juillet 1874 - Matricule n° 6271 / 4044 |

| |
|--|
| 727. ROUGÉ Robert Baptiste Laurent, |
| Fils de ROUGÉ Jean - 725 - Né le 01/06/1887 à Nouméa (98). Décédé le 06/07/1965 à Nouméa (98). et de LEVÊQUE Rose Berthe Laurence Née à Nouméa (98). Décédée le 12/09/1961 à Nouméa (98). Il est né à Nouméa (98) le 13/07/1921. |
| Uni avec MOURIN Anne Marie Madeleine Louise Elle voit le jour le 28/11/1924 à Nouméa (98). Décédée le 14/05/2019 à Nouméa (98). |
| 1 enfant est né de cette union : |

Etat des personnes étant Nées où Mariées où décédées où concessionnaires
dans la commune de Nouméa

| |
|--|
| o BÉNÉGIG Roselyne |
| Uni avec SEKIMOTO Florence Huguette Edmonde Elle voit le jour à Nouméa (98) le 24/08/1924. |
| 1 enfant est né de cette union : |
| o ROUGÉ Jean Claude Pierre |

| |
|--|
| 2 Enfants |
| - BÉNÉGIG Roselyne - ROUGÉ Jean Claude Pierre |

| |
|--|
| 728. ROUGÉ-PONTASSON Adrien ¹ , |
| Il voit le jour en 1857 à Manigod (74). Décédé le 08/10/1878 à Ile Nou (98). Professions : Ramoneur. |
| ¹ Note Générale : condamné le 2 mars 1875 à Epinal à 10 ans de travaux forcés pour vol - Cote FR ANOM COL H 398 Matricule n° 7537 |

| |
|---|
| 729. ROUGERIE Marie ¹ , |
| Elle naît le 08/08/1846 à Pérols-sur-Vézère (19). Professions : Sans. |
| Mariée le 23/12/1876 à Nouméa (98), avec BOYER Jean Dit Bullier Il est né le 31/12/1836 à Saulieu (21). Décédé le 24/05/1886 à Ducos (98). Professions : Boulanger. |
| ¹ Note Générale : Condamné en 1873 - Bagne en Nouvelle Calédonie Matricule 68 (dossier non conservé) |

| |
|---|
| 730. ROUGET Alfred ¹ , |
| Il est né à Vritz (44) le 06/07/1849. Décédé le 20/07/1888 à Ducos (98). Professions : Maçon. |
| ¹ Note Générale : Condamné au bagne de Nouvelle Calédonie en 1874 - Embarqué sur "Le Var" le 1 mars 1875 et arrivé à Nouméa le 23 juillet 1875 - Matricule n° 7267 / 2560 / 1235 |

| |
|---|
| 731. ROUIF Cyprien ¹ , |
| Il voit le jour à Marsangy (89) le 17/09/1833. Décédé le 13/04/1884 à Ducos (98). Professions : Journalier. |
| ¹ Note Générale : Condamné au bagne en Nouvelle Calédonie en 1872 - Embarqué sur la Garonne le 3 août 1873 et arrivée à Nouméa le 18 décembre 1873 Cote FR ANOM COL H 398 Matricule n° 5445 / 3750 |

| |
|--|
| 732. ROUILLARD Charles, |
| Fils de ROUILLARD Charles Né le 09/12/1856 à Évron (53). |

Etat des personnes étant Nées où Mariées où décédées où concessionnaires
dans la commune de Nouméa

Décédé le 15/05/1896.
et de **BELLIER** Maria Césarine
Née le 13/03/1859 à Mayenne (53).
Il est né en 1879.
Décédé le 27/10/1942 à Nouméa (98).

733. **ROUILLARD** Maria Augustine Alexandrine,

Fille de **ROUILLARD** Charles
Né le 09/12/1856 à Évron (53).
Décédé le 15/05/1896.
et de **BELLIER** Maria Césarine
Née le 13/03/1859 à Mayenne (53).
Elle naît le 20/11/1881 à Laval (51).
Décédée le 18/10/1967 à Nouméa (98).

Mariée à La Foa (98), avec **CHARBONNEL** Joseph

Mariée le 09/04/1931 à Nouméa (98), avec **GOYETCHE** Pierre
Il est né le 03/05/1870 à Bidart (64).
Décédé le 22/01/1948 à Nouméa (98).

734. **ROUILLAT** Thomas Dit GALLAS ¹,

Il voit le jour le 09/10/1827 à Sancerre (18).
Décédé le 26/10/1901 à Ducos (98).
Professions : Journalier.

¹ *Note Générale : Condamné au bagne de Nouvelle Calédonie en 1870 Embarqué sur le Rhin le 31 janvier 1872 Matricule 3576 / 2628*

735. **ROUILLÉ** Jean Marie ¹,

Il naît le 29/07/1845 à Saint-Congard (56).
Décédé le 06/06/1895 à Ile Nou (98).
Professions : Tailleur d'habits.

¹ *Note Générale : condamné au bagne de Nouvelle Calédonie en 1866 Cote FR ANOM COL H 227 Matricule n° 1606 / 626 / 603*

736. **ROUILLÉ** Julien Pierre ¹,

Il est né le 14/12/1813 à Sulniac (56).
Décédé le 09/02/1874 à Ile Nou (98).
Professions : Journalier.

¹ *Note Générale : condamné au bagne de Nouvelle Calédonie en 1871 Embarqué sur le Jura le 16 novembre 1871 Matricule n° 3327*

737. **ROUILLÉ** Pierre Eugène ¹,

Il voit le jour à Paris (75) le 12/05/1832.
Décédé le 10/03/1882 à Ile Nou (98).
Professions : Cordonnier.

¹ *Note Générale : Condamné au Bagne de Nouvelle Calédonie en 1871 - Embarqué le 21 janvier 1873 sur le "Rhin"*

Etat des personnes étant Nées où Mariées où décédées où concessionnaires
dans la commune de Nouméa

arrivée le 23 avril 1873 Matricule 4345 / 1674

738. **ROUILLON** Silvain¹,

Il naît à Muides (41) en 1845.

Décédé le 07/04/1886 à Nouméa (98).

Professions : Vigneron.

¹ Note Générale : Comdamné au bagne de Nouvelle Calédonie en 1873 - Embarqué sur "Le Calvados" le 2 septembre 1874 et arrivé à Nouméa le 8 janvier 1875 - Matricule n° 6771 / 2720

739. **ROULAND** Alexandre Michel¹,

Il est né à Orville (61) le 01/05/1829.

Décédé le 16/07/1874 à Ile Nou (98).

Professions : Journalier.

¹ Note Générale : Condamné au bagne en Nouvelle Calédonie en 1873 - Embarqué sur la Garonne le 3 août 1873 et arrivée à Nouméa le 18 décembre 1873 Matricule n° 5605

740. **ROULLÉ** Joseph Clément¹,

Décédé le 15/06/1935 à Nouméa (98).

¹ Note Générale : condamné au bagne de Nouvelle Calédonie en 1885 Cote FR ANOM COL H 1444 Matricule n°

741. **ROULY** Julien Camille Dit Albert¹,

Il naît à Martigny (02) le 10/04/1856.

Décédé le 06/09/1928 à Ile Nou (98).

Professions : Sans.

¹ Note Générale : condamné au bagne de Nouvelle Calédonie en 1882 Cote FR ANOM COL H 1761 Matricule n°

742. **ROUMAGNAC** Isabelle,

Elle voit le jour le 31/10/1988 à Nouméa (98).

Mariée le 10/11/2009 à Pouembout (98), avec **DEVAUD** Grégory

Il naît à Nouméa (98) le 14/08/1981.

2 enfants sont nés de cette union :

o **DEVAUD** Léo Fabien Marion Haunui
Né le 23/05/2014 à Koumac (98).

o **DEVAUD** Tiana Sandra Brigitte Heiat
Née le 18/10/2015 à Koumac (98).

2 Enfants

- DEVAUD Léo Fabien Marion Haunui (° 2014)
- DEVAUD Tiana Sandra Brigitte Heiat (° 2015)

Etat des personnes étant Nées où Mariées où décédées où concessionnaires
dans la commune de Nouméa

| |
|--|
| 743. ROUMAGNE Andy, |
| Fils de ROUMAGNE Fabrice - 749 - Né le 17/12/1976 à Nouméa (98). et de HUGEAUD Karen Née le 15/05/1975 à Nouméa (98). Il est né à Nouméa (98) le 29/09/2013. |

| |
|---|
| 744. ROUMAGNE Bernard ¹ , |
| Fils de ROUMAGNE Jean Né le 06/07/1825 à Rouffignac (17). et de BRETOUT Jeanne Née en 1828. Il voit le jour le 05/04/1849 à Rouffignac (17). Décédé le 01/09/1923 à Nouméa (98). |
| Marié le 31/12/1875 à Sainte-Marie-de-Chignac (24), avec BESSOUT Jeanne Elle naît le 25/06/1853 à Sainte-Marie-de-Chignac (24). Décédée le 26/04/1906 à Nouméa (98). |
| 2 enfants sont nés de cette union : |
| o ROUMAGNE Hilarion - 753 - |
| o ROUMAGNE Henriette - 752 - |
| Marié le 12/02/1907 à Dumbéa (98), avec MATHIEU Marie Adelaïde Dite Laurence Elle est née à Dumbéa (98) le 23/05/1878. Décédée le 16/02/1920 à Dumbéa (98). |
| 2 enfants sont nés de cette union : |
| o ROUMAGNE Léocadie Jeanne - 756 - |
| o ROUMAGNE Célestine Théodorine - 747 - |
| ¹ <i>Note Générale : Le Lot n°01 de la Section La Foa "Tendéa sources de Houé" d'une superficie de 112ha est attribué à Roumagne Bernard - - et mis en Concession le 8/6/1893 et a titre définitif Bail 3/6/9 Le Lot n°02 de la Section La Foa "Tendéa sources de Houé" d'une superficie de 528h 60 est attribué à Roumagne Bernard - - et mis en Concession le 9/6/1894 et a titre définitif Bail 3/6/9</i> |

4 Enfants

- ROUMAGNE Hilarion - 753 - (° 1876 + 1961)
- ROUMAGNE Henriette - 752 - (° 1884 + 1952)
- ROUMAGNE Léocadie Jeanne - 756 - (° 1908 + 2005)
- ROUMAGNE Célestine Théodorine - 747 - (° 1913 + 1996)

11 Petits-enfants

- ROUMAGNE Prosper - 757 - (° 1901 + 1955)
- ROUMAGNE Germain Hilarion - 751 - (° 1903 + 1974)
- ROUMAGNE Geneviève Marcelle (° 1906)
- ROUMAGNE Georgette Juliette Louise - 750 - (° 1908 + 1997)
- ROUMAGNE Cécile Laure - 746 - (° 1913 + 1992)
- ROUMAGNE Suzanne Alice (° 1915 + 1915)
- ROUMAGNE Georges Jules (° 1916 + 1999)
- ROUMAGNE Carmen Jeanne - 745 - (° 1920 + 2010)
- ROUMAGNE René Henri Raoul (° 1921)
- VOISIN Liliane Meriem Bernadette (° 1903)
- VOISIN Germaine Marguerite (° 1905 + 1947)

Etat des personnes étant Nées où Mariées où décédées où concessionnaires
dans la commune de Nouméa

21 Arrières-petits-enfants

- ROUMAGNE André Camille
- ROUMAGNE Alain Prosper
- ROUMAGNE Max Jules
- ROUMAGNE Desiré (° 1936)
- ROUMAGNE Alexis
- ROUMAGNE Aline Paulette Carmen
- ROUMAGNE Egelda Eta

- TOURTE Germain Georges
- MARLIER Paulette Andrée (° 1925 + 1967)
- MARLIER Armande Georgette (° 1926 + 2017)
- MARLIER Gaston Louis (° 1928 + 1940)
- MARLIER Suzanne Madeleine (° 1936 + 2013)
- NAPOLEON Raymonde Louise Bernadette
- NAPOLEON Christiane Carmen (+ 1938)
- ROUMAGNE Nadia Marie Edmée
- WRIGHT Genevieve Carmen
- BEZIARD André (° 1929)
- BEZIARD Ariane (° 1931)
- BEZIARD Yvette Marguerite
- BEZIARD Jeannine
- BEZIARD Michel

745. **ROUMAGNE** Carmen Jeanne,

Fille de **ROUMAGNE** Hilarion - 753 -
Né le 24/10/1876 à Puy-l'Évêque (46).
Décédé le 13/01/1961 à Nouméa (98).

et de **TATATI** Louise
Née le 18/04/1881 à Païta (98), St vincent.
Décédée le 28/11/1953 à Nouméa (98).

Elle naît à Voh (98) le 21/05/1920.
Décédée le 19/04/2010 à Nouméa (98).

Mariée en 1935, avec **WRIGHT** André Léon
Il naît le 03/04/1909 à Ouégoa (98).

1 enfant est né de cette union :

o **WRIGHT** Genevieve Carmen

Enfant

- **WRIGHT** Genevieve Carmen

746. **ROUMAGNE** Cécile Laure,

Fille de **ROUMAGNE** Hilarion - 753 -
Né le 24/10/1876 à Puy-l'Évêque (46).
Décédé le 13/01/1961 à Nouméa (98).

et de **TATATI** Louise
Née le 18/04/1881 à Païta (98), St vincent.
Décédée le 28/11/1953 à Nouméa (98).

Elle voit le jour le 16/02/1913 à Koumac (98).
Décédée le 22/06/1992 à Nouméa (98).



Etat des personnes étant Nées où Mariées où décédées où concessionnaires
dans la commune de Nouméa

| |
|--|
| Mariée en 1919, avec NAPOLEON <u>Louis</u> Joseph Il voit le jour le 14/09/1901 à Bourail (98). Décédé le 27/05/1979 à Nouméa (98). |
| 2 enfants sont nés de cette union : |
| o NAPOLEON Raymonde Louise Bernadette Unie avec CIVATTE Roger. |
| o NAPOLEON Christiane Carmen Décédée le 03/05/1938 à Arama (98). |

| |
|--|
| 2 Enfants |
| - NAPOLEON Raymonde Louise Bernadette - NAPOLEON Christiane Carmen (+ 1938) |

| |
|---|
| 747. ROUMAGNE Celestine Théodorine, Fille de ROUMAGNE Bernard - 744 - Né le 05/04/1849 à Rouffignac (17). Décédé le 01/09/1923 à Nouméa (98). et de MATHIEU Marie Adelaïde Dite Laurence Née le 23/05/1878 à Dumbéa (98). Décédée le 16/02/1920 à Dumbéa (98). Elle voit le jour le 04/03/1913 à Dumbéa (98). Décédée le 28/05/1996 à Nouméa (98). |
| Unie avec GROS Georges Sylvain Il naît à Lamoura (39) le 13/09/1898. |

| |
|---|
| 748. ROUMAGNE Cindy Nadia, Fille de ROUMAGNE Yves Jean Pierre - 758 - Né le 05/06/1952 à Nouméa (98). et de DUCOIN Christine Gabrielle Née le 27/04/1961 à Nouméa (98). Elle est née à Nouméa (98) le 12/07/1988. |
| Mariée le 17/10/2009 à Nouméa (98), avec DIRIBERRY Marc Christophe Il est né le 15/04/1988 à Nouméa (98). |

| |
|--|
| 749. ROUMAGNE Fabrice, Il est né le 17/12/1976 à Nouméa (98). |
| Uni avec HUGEAUD Karen Elle est née le 15/05/1975 à Nouméa (98). |
| 2 enfants sont nés de cette union : |
| o ROUMAGNE Leïa - 755 - |
| o ROUMAGNE Andy - 743 - |

| |
|--|
| 2 Enfants |
| - ROUMAGNE Leïa - 755 - (° 2010) - ROUMAGNE Andy - 743 - (° 2013) |

Etat des personnes étant Nées où Mariées où décédées où concessionnaires
dans la commune de Nouméa

| | |
|--|---|
| 750. ROUMAGNE <u>Georgette</u> Juliette Louise, | |
| <p>Fille de ROUMAGNE Hilarion - 753 - Né le 24/10/1876 à Puy-l'Évêque (46). Décédé le 13/01/1961 à Nouméa (98). et de TATATI Louise Née le 18/04/1881 à Païta (98), St Vincent. Décédée le 28/11/1953 à Nouméa (98). Elle naît à Koné Nouvelle Calédonie le 12/05/1908. Décédée le 30/08/1997 à Nouméa (98).</p> |  |
| <p>Mariée en 1930, avec MARLIER Armand Joseph Il est né à Koné Nouvelle Calédonie le 05/01/1899. Décédé le 15/10/1984 à Nouméa (98).</p> | |
| 4 enfants sont nés de cette union : | |
| <ul style="list-style-type: none"> o MARLIER Paulette Andrée Née le 17/11/1925 à Poum (98). Mariée le 23/07/1944 à Koné (98) avec DEVAUD Lucien Armand André. Décédée le 21/11/1967 à Koné (98). | |
| <ul style="list-style-type: none"> o MARLIER Armande Georgette Née le 28/11/1926 à Poum (98). Mariée le 28/10/1944 à Nouméa (98) avec BENEBIG André Etienne Marius. Décédée le 21/11/2017 à Nouméa (98). | |
| <ul style="list-style-type: none"> o MARLIER Gaston Louis Né le 06/12/1928 à Poum (98). Décédé le 08/10/1940 à Koné (98). | |
| <ul style="list-style-type: none"> o MARLIER Suzanne Madeleine Née le 15/02/1936 à Koné (98). Mariée le 17/07/1954 à Koné (98) avec VIDEAULT Georges Gabriel. Décédée le 16/03/2013 à Pouembout (98). | |

4 Enfants

- MARLIER Paulette Andrée (° 1925 + 1967)
- MARLIER Armande Georgette (° 1926 + 2017)
- MARLIER Gaston Louis (° 1928 + 1940)
- MARLIER Suzanne Madeleine (° 1936 + 2013)

| | |
|--|---|
| 751. ROUMAGNE <u>Germain</u> Hilarion, | |
| <p>Fils de ROUMAGNE Hilarion - 753 - Né le 24/10/1876 à Puy-l'Évêque (46). Décédé le 13/01/1961 à Nouméa (98). et de TATATI Louise Née le 18/04/1881 à Païta (98), St Vincent. Décédée le 28/11/1953 à Nouméa (98). Il est né le 20/10/1903 à Nouméa (98). Décédé le 21/04/1974 à Poum (98).</p> |  |
| <p>Marié le 19/02/1927 à Poum (98), avec FRACHISSE Henriette Elle voit le jour le 11/05/1909 à Koumac (98).</p> | |

752. **ROUMAGNE** Henriette ¹,

Etat des personnes étant Nées où Mariées où décédées où concessionnaires
dans la commune de Nouméa

| |
|---|
| <p>Fille de ROUMAGNE Bernard - 744 - Né le 05/04/1849 à Rouffignac (17). Décédé le 01/09/1923 à Nouméa (98). et de BESSOUT Jeanne Née le 25/06/1853 à Sainte-Marie-de-Chignac (24). Décédée le 26/04/1906 à Nouméa (98). Elle naît le 29/06/1884 à Paris 14° (75). Décédée le 11/06/1952 à Nouméa (98).</p> |
| <p>Mariée le 10/05/1902 à Thio (98), avec VOISIN Charles Gaston Henri Il est né à Illiers-Combray (28) le 22/03/1866. Professions : Charpentier.</p> |
| <p>2 enfants sont nés de cette union :</p> |
| <p>o VOISIN Liliane Meriem Bernadette Née le 21/06/1903 à Thio (98). Mariée le 21/11/1920 à Nouméa (98) avec ARNOULD Edgar Joseph. Mariée le 06/05/1921 à Nouméa (98) avec BEZIARD Paul Eugène Léon.</p> |
| <p>o VOISIN Germaine Marguerite Née le 24/07/1905 à Nouméa (98). Mariée le 25/04/1925 à La Foa (98) avec DUBUISSON Joseph Victor. Décédée le 28/09/1947 à Nouméa (98).</p> |
| <p>Mariée le 04/06/1917 à Nouméa (98), avec GABORIAU Louis Marie Joseph Il voit le jour vers 1880. Professions : Officier en chef du vapeur "FIADO".</p> |
| <p>¹ Note Générale : Condamné en 1909 - Bagne en Nouvelle Calédonie Matricules 199 / 161 -</p> |

| |
|--|
| 2 Enfants |
| <ul style="list-style-type: none"> - VOISIN Liliane Meriem Bernadette (° 1903) - VOISIN Germaine Marguerite (° 1905 + 1947) |
| 5 Petits-enfants |
| <ul style="list-style-type: none"> - BEZIARD André (° 1929) - BEZIARD Ariane (° 1931) - BEZIARD Yvette Marguerite - BEZIARD Jeannine - BEZIARD Michel |
| 6 Arrières-petits-enfants |
| <ul style="list-style-type: none"> - BEZIARD Dominique (° 1955) - BEZIARD Philippe (° 1959) - BEZIARD Maryline (° 1960) |
| <ul style="list-style-type: none"> - CORDOZ Marcel - MILLS Gisèle - MILLS Micheline |

753. **ROUMAGNE** Hilarion¹,

Etat des personnes étant Nées où Mariées où décédées où concessionnaires
dans la commune de Nouméa

| | |
|--|---|
| <p>Fils de ROUMAGNE Bernard - 744 - Né le 05/04/1849 à Rouffignac (17). Décédé le 01/09/1923 à Nouméa (98). et de BESSOUT Jeanne Née le 25/06/1853 à Sainte-Marie-de-Chignac (24). Décédée le 26/04/1906 à Nouméa (98). Il est né à Puy-l'Évêque (46) le 24/10/1876. Décédé le 13/01/1961 à Nouméa (98).</p> |  |
| <p>Marié le 19/06/1901 à Thio (98), avec TATATI Louise Elle voit le jour à Païta (98), St Vincent le 18/04/1881. Décédée le 28/11/1953 à Nouméa (98).</p> | |
| <p>9 enfants sont nés de cette union :</p> | |
| <p>o ROUMAGNE Prosper - 757 -</p> | |
| <p>o ROUMAGNE <u>Germain</u> Hilarion - 751 -</p> | |
| <p>o ROUMAGNE Geneviève Marcelle Née le 30/01/1906 à Voh (98). Unie avec TOURTE <u>Paul</u> Léon.</p> | |
| <p>o ROUMAGNE <u>Georgette</u> Juliette Louise - 750 -</p> | |
| <p>o ROUMAGNE Cécile <u>Laure</u> - 746 -</p> | |
| <p>o ROUMAGNE Suzanne Alice Née le 10/08/1915 à Voh (98). Décédée le 29/11/1915 à Voh (98).</p> | |
| <p>o ROUMAGNE <u>Georges</u> Jules Né le 26/12/1916 à Voh (98). Marié le 16/12/1944 à Voh (98) avec FESSARD Suzanne Augusta. Décédé le 31/08/1999 à Voh (98).</p> | |
| <p>o ROUMAGNE Carmen Jeanne - 745 -</p> | |
| <p>o ROUMAGNE René Henri Raoul Né en 1921. Marié en 1948 avec GIRARD Paulette Louise.</p> | |
| <p>¹ Note Générale : Arrivé sur le Fontenoy en 1883 avec ses parents</p> | |

9 Enfants

- ROUMAGNE Prosper - 757 - (° 1901 + 1955)
- ROUMAGNE Germain Hilarion - 751 - (° 1903 + 1974)
- ROUMAGNE Geneviève Marcelle (° 1906)
- ROUMAGNE Georgette Juliette Louise - 750 - (° 1908 + 1997)
- ROUMAGNE Cécile Laure - 746 - (° 1913 + 1992)
- ROUMAGNE Suzanne Alice (° 1915 + 1915)
- ROUMAGNE Georges Jules (° 1916 + 1999)
- ROUMAGNE Carmen Jeanne - 745 - (° 1920 + 2010)
- ROUMAGNE René Henri Raoul (° 1921)

16 Petits-enfants

- ROUMAGNE André Camille
- ROUMAGNE Alain Prosper
- ROUMAGNE Max Jules
- ROUMAGNE Desiré (° 1936)
- ROUMAGNE Alexis
- ROUMAGNE Aline Paulette Carmen
- ROUMAGNE Egelda Eta
- TOURTE Germain Georges
- MARLIER Paulette Andrée (° 1925 + 1967)
- MARLIER Armande Georgette (° 1926 + 2017)

Etat des personnes étant Nées où Mariées où décédées où concessionnaires
dans la commune de Nouméa

| |
|--|
| <ul style="list-style-type: none"> - MARLIER Gaston Louis (° 1928 + 1940) - MARLIER Suzanne Madeleine (° 1936 + 2013) - NAPOLEON Raymonde Louise Bernadette - NAPOLEON Christiane Carmen (+ 1938) - ROUMAGNE Nadia Marie Edmée - WRIGHT Genevieve Carmen |
|--|

6 Arrières-petits-enfants

| |
|--|
| - ROUMAGNE Rose-May |
| <ul style="list-style-type: none"> - ROUMAGNE Yves (° 1956) - ROUMAGNE Carl Alain Jacques (° 1959) - ROUMAGNE Marion (° 1962) - ROUMAGNE Kristelle - 754 - (° 1972) - SOUBIELLE Claude Prosper Louis François |

| |
|--|
| 754. ROUMAGNE Kristelle, |
| Fille de ROUMAGNE Desiré Né le 28/09/1936. et de HOANG TIEN Jacqueline Elle naît à Nouméa (98) le 07/07/1972. |

| |
|--|
| 755. ROUMAGNE Leïa, |
| Fille de ROUMAGNE Fabrice - 749 - Né le 17/12/1976 à Nouméa (98). et de HUGEAUD Karen Née le 15/05/1975 à Nouméa (98). Elle est née à Nouméa (98) le 25/08/2010. |

| |
|--|
| 756. ROUMAGNE Léocadie Jeanne, |
| Fille de ROUMAGNE Bernard - 744 - Né le 05/04/1849 à Rouffignac (17). Décédé le 01/09/1923 à Nouméa (98). et de MATHIEU Marie Adelaide Dite Laurence Née le 23/05/1878 à Dumbéa (98). Décédée le 16/02/1920 à Dumbéa (98). Elle est née à Dumbéa (98) le 05/04/1908. Décédée le 12/10/2005 à Nouméa (98). |
| Mariée le 05/10/1930 à Sarraméa - 98882 la Foa, avec BRINON René Edouard Il voit le jour le 18/11/1902 à Sarraméa - 98882 la Foa. Décédé le 22/10/1976 à Sarraméa - 98882 la Foa. |

| |
|-------------------------------|
| 757. ROUMAGNE Prosper, |
|-------------------------------|

Etat des personnes étant Nées où Mariées où décédées où concessionnaires
dans la commune de Nouméa

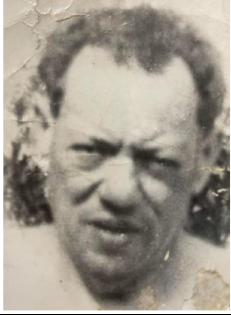
| | |
|--|---|
| <p>Fils de ROUMAGNE Hilarion - 753 - Né le 24/10/1876 à Puy-l'Évêque (46). Décédé le 13/01/1961 à Nouméa (98). et de TATATI Louise Née le 18/04/1881 à Païta (98), St Vincent. Décédée le 28/11/1953 à Nouméa (98). Il est né à Thio (98) le 22/01/1901. Décédé le 28/12/1955 à Nouméa (98).</p> |  |
| <p>Marié le 05/11/1929 à Poum (98), Arama, avec GIRARD Suzanne Louise Elle naît le 30/07/1907 à Voh (98). Décédée le 12/04/1979 à Nouméa (98).</p> | |
| <p>7 enfants sont nés de cette union :</p> | |
| <p>o ROUMAGNE André Camille Uni avec CHEVALIER Mauriace Achile Auguste.</p> | |
| <p>o ROUMAGNE Alain Prosper</p> | |
| <p>o ROUMAGNE Max Jules Uni avec SOUBIELLE Michelle.</p> | |
| <p>o ROUMAGNE Desiré Né le 28/09/1936. Uni avec HOANG TIEN Jacqueline.</p> | |
| <p>o ROUMAGNE Alexis</p> | |
| <p>o ROUMAGNE Aline Paulette Carmen Unie avec GALAUD Jean Onésime Gaston.</p> | |
| <p>o ROUMAGNE Egelda Eta Uni avec SOUBIELLE Joseph Georges.</p> | |

7 Enfants

- ROUMAGNE André Camille
- ROUMAGNE Alain Prosper
- ROUMAGNE Max Jules
- ROUMAGNE Desiré (° 1936)
- ROUMAGNE Alexis
- ROUMAGNE Aline Paulette Carmen
- ROUMAGNE Egelda Eta

6 Petits-enfants

- ROUMAGNE Rose-May
- ROUMAGNE Yves (° 1956)
- ROUMAGNE Carl Alain Jacques (° 1959)
- ROUMAGNE Marion (° 1962)
- ROUMAGNE Kristelle - 754 - (° 1972)
- SOUBIELLE Claude Prosper Louis François

758. **ROUMAGNE** Yves Jean Pierre,

Il voit le jour à Nouméa (98) le 05/06/1952.

Marié en 1985, avec **DUCOIN** Christine Gabrielle
Elle est née le 27/04/1961 à Nouméa (98).

1 enfant est né de cette union :

Etat des personnes étant Nées où Mariées où décédées où concessionnaires
dans la commune de Nouméa

o ROUMAGNE Cindy Nadia - 748 -

Enfant

- ROUMAGNE Cindy Nadia - 748 - (° 1988)

759. **ROUMIEUX** Jacques¹,

Il est né le 21/02/1860 à Servières-le-Château (19).

Décédé le 28/12/1887 à Ile Nou (98).

Professions : Ferblantier.

¹ *Note Générale : Condamné aux travaux forcés en Nouvelle Calédonie en 1885 - Matricule 16240
Guillotiné le 27 décembre 188 - Voir (Justice est faite) Page 148*

760. **ROUMY** Jean Bernard Guillaume Félix¹,

Fils de **ROUMY** Jean Francois Bernard

Né le 30/11/1825 à Turqueville (50).

Décédé le 25/02/1892 à Fresville (50).

et de **HOUELLEBEC** Jeanne Marie Anne

Née le 08/12/1824 à Saint-Germain-de-Varreville (50).

Décédée le 20/11/1897 à Fresville (50).

Il naît le 10/07/1861 à Sainte-Mère-Église (50).

Professions : Président du Conseil Général de Nouvelle Calédonie.

Décédé le 02/06/1935 à Nouméa (98).



Marié le 20/01/1897 à Rennes (35), avec **DERVAIN** Rosalie Elisa

¹ *Note Générale : L'arrivée : Il fait partie avec sa famille des mille colons Feillet. Il arrive en Nouvelle-Calédonie le 30 janvier 1898 avec sa femme et son fils Albert. Sa sœur Justine avec son mari Joseph le Goupils et ses enfants font également partie du voyage qui a lieu sur le bateau Ville de la Ciotat. Il disposait au départ d'un capital de 13 000 francs. La vie de planteur à Nassirah Il acquiert sur place avec trois frères (Joseph, Isidore et Marc le Goupils) dont l'un (Joseph) est marié avec sa sœur Justine, la propriété de Nassirah (à 80 km de Nouméa) qui appartenait à Monsieur Warnery et qui occupait au départ une superficie de six cents hectares d'un seul tenant. Quand la propriété sera mise en vente en 1921, elle comptera plus de 1200 hectares, de 600 à 700 têtes de bétail et l'on y ramassera annuellement de 10 à 15 tonnes de café. Ce café de grande qualité lui vaudra la médaille d'argent à l'exposition universelle de Paris en 1900. a carrière de notaire Il exerce la charge de notaire à Nouméa de mai 1924 à décembre 1934.*

La carrière politique Déjà engagé dans la vie économique de l'île comme Président du syndicat agricole de Nouméa et comme simple conseiller général depuis plusieurs années, il est élu au siège de Président du Conseil Général le 28 novembre 1925. Avec ses amis, il avait décidé de créer un groupe protestataire, afin de pallier les insuffisances de l'équipe en place et de s'opposer plus efficacement à la politique menée par le gouverneur et dictée par la France. .

761. **ROUMY** Louise,

Elle voit le jour à Nouméa (98) le 16/04/1898.

Mariée le 18/04/1922 à Nouméa (98), avec **COLARDEAU** Paul Henri Edmond

Il est né le 12/07/1896 à Nouméa (98).

762. **ROUMY** Marie Justine Bernardine,

Etat des personnes étant Nées où Mariées où décédées où concessionnaires
dans la commune de Nouméa

| | |
|--|---|
| <p>Fille de ROUMY Jean Francois Bernard Né le 30/11/1825 à Turqueville (50). Décédé le 25/02/1892 à Fresville (50). et de HOUELLEBEC Jeanne Marie Anne Née le 08/12/1824 à Saint-Germain-de-Varreville (50). Décédée le 20/11/1897 à Fresville (50). Elle naît à Sainte-Mère-Église (50) le 12/08/1863. Décédée le 22/08/1946 à Nouméa (98).</p> |  |
| <p>Mariée le 31/01/1887 à Fresville (50), avec le GOUPILS Joseph Il naît à Sainte-Marie-du-Mont (50) le 08/12/1857. Décédé le 10/11/1905 à Bouloupari (98). Professions : maire de Sainte-Marie-du-Mont.</p> | |
| <p>4 enfants sont nés de cette union :</p> | |
| <p>o le GOUPILS Madeleine Née le 01/12/1887 à Sainte-Marie-du-Mont (50). Décédée le 25/05/1937 à Nouméa (98).</p> | |
| <p>o le GOUPILS Yvonne Née à Sainte-Marie-du-Mont (50). Décédée le 27/05/1984 à Nouméa (98).</p> | |
| <p>o le GOUPILS Isidore Né le 23/11/1892 à Sainte-Marie-du-Mont (50). Décédé le 31/08/1979 à Nouméa (98).</p> | |
| <p>o le GOUPILS Hélène Née le 20/02/1902 à Nepoui (98). Décédée le 21/12/1987 à Nouméa (98).</p> | |

4 Enfants

- le GOUPILS Madeleine (° 1887 + 1937)
- le GOUPILS Yvonne (+ 1984)
- le GOUPILS Isidore (° 1892 + 1979)
- le GOUPILS Hélène (° 1902 + 1987)

763. **ROUQUET** Cécile Jeanne,

Fille de **ROUQUET** Ferdinand - 764 -
Né le 19/09/1873 à Najac (12).
et de **MIOSSEC** Emilie
Née le 12/10/1880 à Koné (98).
Décédée le 22/08/1944 à Nouméa (98).
Elle naît le 22/07/1906 à Nouméa (98).
Décédée le 27/05/1983 à Nouméa (98).

Mariée le 12/03/1925 à Nouméa (98), avec **DOLBEAU** Constant Paul
Il voit le jour le 19/11/1896 à Nouméa (98).
Décédé le 02/02/1943 à Nouméa (98).

3 enfants sont nés de cette union :

- o **DOLBEAU** Thérèse
Unie avec **HUBBARD** Albert.
- o **DOLBEAU** Michelle
Unie avec **LIMOUSIN** André.
- o **DOLBEAU** Jules
Uni avec **MARCHIONI** Maryse.

3 Enfants

Etat des personnes étant Nées où Mariées où décédées où concessionnaires
dans la commune de Nouméa

- DOLBEAU Thérèse
- DOLBEAU Michelle
- DOLBEAU Jules

764. **ROUQUET** Ferdinand,

Il voit le jour à Najac (12) le 19/09/1873.

Marié le 28/09/1904 à Nouméa (98), avec **MIOSSEC** Emilie
Elle naît le 12/10/1880 à Koné (98).
Décédée le 22/08/1944 à Nouméa (98).

1 enfant est né de cette union :

o **ROUQUET** Cécile Jeanne - 763 -

Enfant

- ROUQUET Cécile Jeanne - 763 - (° 1906 + 1983)

3 Petits-enfants

- DOLBEAU Thérèse
- DOLBEAU Michelle
- DOLBEAU Jules

765. **ROUQUET** Jean ¹,

Il est né à Labastide-d'Anjou (11) le 20/05/1845.
Professions : Coiffeur.

Marié le 18/02/1878 à Nouméa (98), avec **HAREL** Augustine
Elle naît à Courbevoie (92) le 01/05/1851.
Professions : Blanchisseuse.

¹ *Note Générale : Condamnée le 6 avril 1868 à 6 ans de travaux forcés pour vol - Embarqué sur le "Jura" le 15 novembre 1871
Matricule 3074 / 754 / 525 ANOM H 227*

766. **ROUQUETTE** Kristel Lucette Arlette,

Elle est née le 05/12/1976 à Casablanca (Maroc).

Mariée le 15/04/2017 à Nouméa (98), avec **PENNEL** John
Il naît à Nouméa (98) le 26/06/1977.

767. **ROURIN** Louis Célestin ¹,

Il naît le 02/02/1847 à Saint-Étienne-de-Serre (07).
Professions : Cordonnier.

Marié le 24/02/1875 à Nouméa (98), avec **MORELLET** Marguerite
Elle est née à Nontron (24) le 04/11/1851.
Professions : Couturière.

¹ *Note Générale : condamné le 6 juillet 1868 à 6 ans de travaux forcés pour vol qualifié - Embarqué sur "L'Amazone" le 13 septembre 1869*

Etat des personnes étant Nées où Mariées où décédées où concessionnaires
dans la commune de Nouméa

Cote FR ANOM COL H 227 Matricule n°2449 / 820 / 573 ANOM H 227

768. **ROUSSEAU** André Albert,

Fils de **ROUSSEAU** Edouard Albert - 774 -
Né le 20/01/1880 à Houailou (98).
Décédé le 12/06/1952 à Nouméa (98).
et de **TARDIVEL** Jeanne Marie Anne
Née le 16/02/1900 à Paris 17° (75).
Décédée le 01/09/1983 à Nouméa (98).
Il est né à Kaala-Gomen (98) le 01/06/1920.
Décédé le 21/06/1994 à Nouméa (98).

769. **ROUSSEAU** Andrée Germaine Clémence Odette,

Fille de **ROUSSEAU** Jules Auguste - 787 -, Employé de crèmerie - charpentier de marine
Né le 05/09/1869 à Nouméa (98).
Décédé le 17/11/1962 à Nouméa (98).
et de **MERLO** Elisca Marie
Née le 11/09/1879 à Ponérihouen (98).
Décédée le 15/11/1951 à Nouméa (98).
Elle naît à Nouméa (98) le 08/07/1914.
Décédée le 16/05/1997 au Mont-Dore (98).

Mariée le 29/08/1931 à Thio (98), avec **GASTAUD** Ernest Victor Henri
Il voit le jour en 1908.
Décédé en 1974.

770. **ROUSSEAU** Blanche Fernande Césarine Augusta,

Fille de **ROUSSEAU** Jules Auguste - 787 -, Employé de crèmerie - charpentier de marine
Né le 05/09/1869 à Nouméa (98).
Décédé le 17/11/1962 à Nouméa (98).
et de **MERLO** Elisca Marie
Née le 11/09/1879 à Ponérihouen (98).
Décédée le 15/11/1951 à Nouméa (98).
Elle voit le jour le 06/08/1901 à Thio (98).
Décédée le 26/10/1975 à Nouméa (98).

Mariée le 12/03/1921 à Thio (98), avec **GUÉPY** Claude Louis Joseph
Il est né le 23/06/1897 à Nouméa (98).
Décédé le 02/01/1983 à Nouméa (98).

2 enfants sont nés de cette union :

o **GUÉPY** Robert Jules Cesar Claude
Uni avec **CLAVIER** Marie Andrée.

o **GUÉPY** Marie France Renée

2 Enfants

- **GUÉPY** Robert Jules Cesar Claude
- **GUÉPY** Marie France Renée

771. **ROUSSEAU** Célestin¹,

Il voit le jour le 25/08/1843 à Lorigné (79).

Etat des personnes étant Nées où Mariées où décédées où concessionnaires
dans la commune de Nouméa

Décédé le 02/10/1905 à Ile Nou (98).

Professions : Coiffeur.

¹ Note Générale : condamné le 8 septembre 1875 par la cour de Niort aux travaux forcés à perpétuité pour tentative de meurtre - Cote FR ANOM COL H 744 Matricule n° 7984

772. **ROUSSEAU** Clémence Augusta Claire,

Fille de **ROUSSEAU** Edouard Albert - 774 -

Né le 20/01/1880 à Houaïlou (98).

Décédé le 12/06/1952 à Nouméa (98).

et de **PERÉ** Hortense Dite Marceline

Née le 27/08/1883 à Bourail (98).

Décédée le 19/08/1929 à Nouméa (98).

Elle est née à Kouaoua (98) le 21/08/1906.

Décédée le 22/02/1978 à Nouméa (98).



Mariée le 29/03/1947 à Nouméa (98), avec **JAROSSAY** René Robert Roger

Il est né en 1923.

Décédé en 1996.

773. **ROUSSEAU** Denis François,

Fils de **ROUSSEAU** Edouard Albert - 774 -

Né le 20/01/1880 à Houaïlou (98).

Décédé le 12/06/1952 à Nouméa (98).

et de **PERÉ** Hortense Dite Marceline

Née le 27/08/1883 à Bourail (98).

Décédée le 19/08/1929 à Nouméa (98).

Il naît le 16/05/1905 à Kouaoua (98).

Décédé le 14/09/1960 à Nouméa (98).

Professions : Stockman à Ouaco.



774. **ROUSSEAU** Edouard Albert,

Fils de **ROUSSEAU** Jules Auguste - 786 -, Charpentier

Né le 01/09/1836 à Nouméa (98).

Décédé le 08/08/1892 à Thio (98).

et de **LECREN** Marie Clémence

Née le 30/12/1846 à Pont-Aven (29).

Décédée le 16/09/1917 à Ponérihouen (98).

Il voit le jour le 20/01/1880 à Houaïlou (98).

Décédé le 12/06/1952 à Nouméa (98).

Marié le 09/08/1915 à Canala (98), avec **JANNIARD** Marie Marguerite

Elle naît à Canala (98), Nakety le 14/12/1893.

Décédée le 11/07/1968 à Nouméa (98).

3 enfants sont nés de cette union :

o **ROUSSEAU** Marthe Françoise Irma

Née le 13/09/1915 à Canala (98).

Etat des personnes étant Nées où Mariées où décédées où concessionnaires
dans la commune de Nouméa

| |
|--|
| Mariée le 11/07/1933 à Houaïlou (98), Nindia avec TOURNIER Marcelin Dit Loulou Adrien Auguste. Décédée le 30/09/2008 à Dumbéa (98). |
| o ROUSSEAU Gabrielle Andrée Marie - 777 - |
| o ROUSSEAU Gilbert André Né le 26/08/1919 à La Foa (98). Décédé le 16/09/1920 à Canala (98). |
| Marié à Union libre, avec PERÉ Hortense Dite <u>Marceline</u> Elle voit le jour à Bourail (98) le 27/08/1883. Décédée le 19/08/1929 à Nouméa (98). |
| 4 enfants sont nés de cette union : |
| o ROUSSEAU Marcel Emile - 789 - |
| o ROUSSEAU Edouard Auguste Né le 03/03/1904 à Bourail (98). Marié le 07/05/1932 à Dumbéa (98) avec BON Fernande Angèle. Décédé le 18/07/1950 à Athis-Mons (91). |
| o ROUSSEAU Denis François - 773 - |
| o ROUSSEAU Clémence Augusta Claire - 772 - |
| Marié le 29/10/1924 à Kaala-Gomen (98), avec TARDIVEL Jeanne Marie Anne Elle voit le jour à Paris 17° (75) le 16/02/1900. Décédée le 01/09/1983 à Nouméa (98). |
| 1 enfant est né de cette union : |
| o ROUSSEAU André Albert - 768 - |

8 Enfants

- ROUSSEAU Marcel Emile - 789 - (° 1902 + 1973)
- ROUSSEAU Edouard Auguste (° 1904 + 1950)
- ROUSSEAU Denis François - 773 - (° 1905 + 1960)
- ROUSSEAU Clémence Augusta Claire - 772 - (° 1906 + 1978)
- ROUSSEAU Marthe Françoise Irma (° 1915 + 2008)
- ROUSSEAU Gabrielle Andrée Marie - 777 - (° 1916 + 2004)
- ROUSSEAU Gilbert André (° 1919 + 1920)
- ROUSSEAU André Albert - 768 - (° 1920 + 1994)

11 Petits-enfants

- TOURNIER Christiane (° 1934)
- TOURNIER Jacques (° 1936 + 2010)
- TOURNIER Yvon (° 1937)
- TOURNIER Monique (° 1939)
- TOURNIER Gabriel (° 1941)
- TOURNIER Nicole (° 1944)
- TOURNIER Daniel (° 1946)
- TOURNIER Jean-Claude (° 1948 + 1975)
- TOURNIER Huguette (° 1953)
- TOURNIER Marie-Thérèse (° 1955)
- TOURNIER Bernadette (° 1957)

31 Arrières-petits-enfants

- ADAM Jeannine
- ADAM Brigitte
- ADAM Armande
- DECHAVASSINE Pascal

- TOURNIER Maryline
- TOURNIER Rolande
- TOURNIER Patrick
- TOURNIER Jean-Yves

Etat des personnes étant Nées où Mariées où décédées où concessionnaires
dans la commune de Nouméa

| |
|--|
| <ul style="list-style-type: none"> - TOURNIER Maéva - TOURNIER François - TOURNIER Marie-Paule - TOURNIER Dominique - TOURNIER Didier - TOURNIER Sylvie - TOURNIER Pascale - TOURNIER Jams - PERSAN Armand - PERSAN Marie-Laure - TOURNIER Reine - TOURNIER Gisèle - TOURNIER Muriel - ROSCIO-PIASSOT Eric (+ 1991) - ROSCIO-PIASSOT Annick (+ 1991) - TOURNIER Thierry - TOURNIER Sylvio - GOYETA-POUROUE Marina - GOYETA-POUROUE Claudine - GOYETA-POUROUE Nicolas - CARRIOU Michèle - BLOC Stéphanie - BLOC Amélie |
|--|

| |
|---|
| 775. ROUSSEAU Emile Marius, |
| Fils de ROUSSEAU Gaspard Emile - 778 - Né le 23/03/1838 à Mazé (49). et de ROWLAND Marie - 860 - Née le 01/07/1840 à Managh Tipperay (Irlande). Il naît à Nouméa (98) le 09/12/1867. Décédé le 17/06/1943 à Nouméa (98). Professions : Propriétaire. Professions : Eleveur Bouloupari. |
| Marié le 05/06/1893 à Païta (98), avec BULL Paméla Dite Marie Elle est née le 27/08/1875 à Païta (98). Décédée le 02/01/1915 à Nouméa (98). |
| 2 enfants sont nés de cette union : |
| o ROUSSEAU Anne Émilie Née le 30/05/1894 à Bouloupari (98). Décédée le 30/05/1894 à Bouloupari (98). |
| o ROUSSEAU Emilie Henriette Marie - 776 - |

| |
|---|
| 2 Enfants |
| - ROUSSEAU Anne Émilie (° 1894 + 1894) - ROUSSEAU Emilie Henriette Marie - 776 - (° 1896 + 1977) |

| |
|---|
| 776. ROUSSEAU Emilie Henriette Marie, |
| Fille de ROUSSEAU Emile Marius - 775 -, Propriétaire, Eleveur Bouloupari Né le 09/12/1867 à Nouméa (98). Décédé le 17/06/1943 à Nouméa (98). et de BULL Paméla Dite Marie Née le 27/08/1875 à Païta (98). |

Etat des personnes étant Nées où Mariées où décédées où concessionnaires
dans la commune de Nouméa

| |
|--|
| Décédée le 02/01/1915 à Nouméa (98). Elle est née le 10/11/1896 à Nouméa (98). Décédée le 26/07/1977 à Nouméa (98). |
| Mariée le 14/07/1921 à Nouméa (98), avec LACOMBE Joseph Ernest Il naît à Nouméa (98) le 15/09/1898. Décédé le 25/04/1968 à Nouméa (98). |

| |
|---|
| 777. ROUSSEAU Gabrielle Andrée Marie, Fille de ROUSSEAU Edouard Albert - 774 - Né le 20/01/1880 à Houaïlou (98). Décédé le 12/06/1952 à Nouméa (98). et de JANNIARD Marie Marguerite Née le 14/12/1893 à Canala (98), Nakety. Décédée le 11/07/1968 à Nouméa (98). Elle naît à Canala (98) le 26/11/1916. Décédée le 18/08/2004 à Nouméa (98). |
| Mariée le 11/02/1958, avec GABILLON Albert |

| |
|---|
| 778. ROUSSEAU Gaspard Emile ¹ , Il voit le jour le 23/03/1838 à Mazé (49). |
| Marié le 12/12/1866 à Nouméa (98), avec ROWLAND Marie - 860 - Elle voit le jour à Managh Tipperay (Irlande) le 01/07/1840. |
| 5 enfants sont nés de cette union : |
| o ROUSSEAU Emile Marius - 775 - |
| o ROUSSEAU Henriette - 781 - |
| o ROUSSEAU Sylvain Hippolyte - 796 - |
| o ROUSSEAU Joséphine Angélique Victorine - 785 - |
| o ROUSSEAU Augustin Né le 25/11/1874 à Païta (98). Décédé le 15/02/1876 à Païta (98). |
| ¹ <i>Note Générale : Le Lot n°017 de la Section La Foa "Urbain" d'une superficie de 10a est attribué à Rousseau emile -libre - et mis en Concession le 30/12/1880 et a titre définitif Echange Le Lot n°01 de la Section La Foa "Fonwhary Paturages" d'une superficie de 160ha 30a est attribué à Rousseau Gaspard - Libre - et mis en Concession le 748 et a titre définitif Bail 3/6/9</i> |

5 Enfants

- ROUSSEAU Emile Marius - 775 - (° 1867 + 1943)
- ROUSSEAU Henriette - 781 - (° 1869 + 1899)
- ROUSSEAU Sylvain Hippolyte - 796 - (° 1871 + 1933)
- ROUSSEAU Joséphine Angélique Victorine - 785 - (° 1873 + 1908)
- ROUSSEAU Augustin (° 1874 + 1876)

6 Petits-enfants

- ROUSSEAU Anne Émilie (° 1894 + 1894)
- ROUSSEAU Emilie Henriette Marie - 776 - (° 1896 + 1977)
- AUDET Henriette Jeanne (° 1893 + 1976)
- AUDET Henri Georges (° 1895)
- AUDET Renée Sylvia (° 1896 + 1972)

Etat des personnes étant Nées où Mariées où décédées où concessionnaires
dans la commune de Nouméa

| |
|--|
| - AUDET May Alice Emilie (° 1898 + 1988) |
| 2 Arrières-petits-enfants |
| - DEVAMBEZ André (° 1912) |
| - AUDET May Henriette (° 1923 + 2016) |

| |
|--|
| 779. ROUSSEAU Georges Eugène Louis, Fils de ROUSSEAU Gustave Eugène - 780 - Né le 02/05/1871 à Nouméa (98). Décédé le 15/12/1946 à Thio (98). et de MERLO Louise Éléonore Née le 04/08/1881 à Ponérihouen (98). Décédée le 25/05/1931 à Thio (98). Il est né le 12/06/1901 à Thio (98). Décédé le 08/11/1976 à Nouméa (98). |
| Marié le 15/06/1929 à Thio (98), avec TUAL Constance Edith Elle voit le jour à Thio (98) le 21/04/1909. Décédée le 07/01/1998 à Nouméa (98). |

| |
|---|
| 780. ROUSSEAU Gustave Eugène, Fils de ROUSSEAU Jules Auguste - 786 -, Charpentier Né le 01/09/1836 à Nouméa (98). Décédé le 08/08/1892 à Thio (98). et de LECREN Marie Clémence Née le 30/12/1846 à Pont-Aven (29). Décédée le 16/09/1917 à Ponérihouen (98). Il voit le jour le 02/05/1871 à Nouméa (98). Décédé le 15/12/1946 à Thio (98). |
| Marié le 27/12/1898 à Thio (98), avec MERLO Louise Éléonore Elle voit le jour à Ponérihouen (98) le 04/08/1881. Décédée le 25/05/1931 à Thio (98). |
| 3 enfants sont nés de cette union : |
| o ROUSSEAU Rose Marie Marthe Eugénie - 794 - |
| o ROUSSEAU Georges Eugène Louis - 779 - |
| o ROUSSEAU Raymonde Thérèse - 793 - |

| |
|---|
| 3 Enfants |
| - ROUSSEAU Rose Marie Marthe Eugénie - 794 - (° 1899 + 1977) - ROUSSEAU Georges Eugène Louis - 779 - (° 1901 + 1976) - ROUSSEAU Raymonde Thérèse - 793 - (° 1906 + 1994) |

| |
|--|
| 781. ROUSSEAU Henriette, Fille de ROUSSEAU Gaspard Emile - 778 - Né le 23/03/1838 à Mazé (49). et de ROWLAND Marie - 860 - Née le 01/07/1840 à Managh Tipperay (Irlande). |
|--|

Etat des personnes étant Nées où Mariées où décédées où concessionnaires
dans la commune de Nouméa

| |
|---|
| Elle est née à Nouméa (98) le 06/07/1869. Décédée le 20/12/1899 à Nouméa (98). |
| Mariée le 10/09/1892 à Païta (98), avec AUDET Emile Georges Il naît à Paris 11° (75) le 17/01/1870. Professions : Commerçant. |
| 4 enfants sont nés de cette union : |
| o AUDET Henriette Jeanne Née le 30/09/1893 à Nouméa (98). Unie avec DEVAMBEZ Jean Eugène Adolphe Léon. Décédée le 23/11/1976 à Fréland (68). |
| o AUDET Henri Georges Né le 14/04/1895 à Bourail (98). Marié le 20/05/1922 à Bourail (98) avec BRESSLER Gabrielle Estelle. |
| o AUDET Renée Sylvia Née le 13/10/1896 à Bourail (98). Unie avec SINCLAIR . Décédée le 11/06/1972 à Nouméa (98). |
| o AUDET May Alice Emilie Née le 26/02/1898 à Nouméa (98). Mariée le 22/12/1920 à Bourail (98) avec PRIVAT-GARILHE Marcel Joseph. Décédée le 01/02/1988 à Aubenas (07). |

4 Enfants

- AUDET Henriette Jeanne (° 1893 + 1976)
- AUDET Henri Georges (° 1895)
- AUDET Renée Sylvia (° 1896 + 1972)
- AUDET May Alice Emilie (° 1898 + 1988)

2 Petits-enfants

- DEVAMBEZ André (° 1912)
- AUDET May Henriette (° 1923 + 2016)

2 Arrières-petits-enfants

- TAVERNIER Anna Marie
- TAVERNIER Christiane

782. **ROUSSEAU** Henry Fernand,

Fils de **ROUSSEAU** Jules Auguste - 786 -, Charpentier

Né le 01/09/1836 à Nouméa (98).

Décédé le 08/08/1892 à Thio (98).

et de **LECREN** Marie Clémence

Née le 30/12/1846 à Pont-Aven (29).

Décédée le 16/09/1917 à Ponérihouen (98).

Il voit le jour à Dumbéa (98) le 12/09/1877.

Décédé le 20/11/1964 à Nouméa (98).

783. **ROUSSEAU** Jean Jacques,

Il voit le jour à Nouméa (98) le 16/08/1954.

Etat des personnes étant Nées où Mariées où décédées où concessionnaires
dans la commune de Nouméa

| |
|--|
| Uni avec KOMORNICKI Bernadette Elle est née le 06/04/1957 à Nouméa (98). |
| 1 enfant est né de cette union : |
| o ROUSSEAU Jenny - 784 - |

Enfant

- **ROUSSEAU** Jenny - 784 - (° 1982)

| |
|--|
| 784. ROUSSEAU Jenny, |
| Fille de ROUSSEAU Jean Jacques - 783 - Né le 16/08/1954 à Nouméa (98). et de KOMORNICKI Bernadette Née le 06/04/1957 à Nouméa (98). Elle naît le 13/06/1982 à Nouméa (98). |

| |
|---|
| 785. ROUSSEAU Joséphine Angélique Victorine, |
| Fille de ROUSSEAU Gaspard Emile - 778 - Né le 23/03/1838 à Mazé (49). et de ROWLAND Marie - 860 - Née le 01/07/1840 à Managh Tipperay (Irlande). Elle est née à Païta (98) le 16/01/1873. Décédée le 11/01/1908 à Nouméa (98). |
| Mariée le 07/03/1891 à Païta (98), avec BUARD Baptiste Il voit le jour à Chaville (92) en 1865. |

| |
|--|
| 786. ROUSSEAU Jules Auguste, |
| Fils de ROUSSEAU Pierre Né le 30/08/1809 à Lhonnaizé (86). Décédé le 25/03/1888 à Sommières-du-Clain (86). et de VAUX Adélaïde Née le 12/02/1814 à Sommières-du-Clain (86). Décédée le 25/06/1863 à Sommières-du-Clain (86). Il est né à Nouméa (98) le 01/09/1836. Décédé le 08/08/1892 à Thio (98). Professions : Charpentier. |
| Marié le 09/11/1868 à Nouméa (98), avec LECREN Marie Clémence Elle voit le jour à Pont-Aven (29) le 30/12/1846. Décédée le 16/09/1917 à Ponérihouen (98). |
| 9 enfants sont nés de cette union : |
| o ROUSSEAU Jules Auguste - 787 - |
| o ROUSSEAU Gustave Eugène - 780 - |
| o ROUSSEAU Alice Marie Née le 14/08/1873 à Houaïlou (98). |
| o ROUSSEAU Adelaïde Clémence Née le 30/12/1874 à Houaïlou (98). Décédée le 10/10/1879 à Houaïlou (98). |
| o ROUSSEAU Henry Fernand - 782 - |
| o ROUSSEAU Edouard Albert - 774 - |

Etat des personnes étant Nées où Mariées où décédées où concessionnaires
dans la commune de Nouméa

| |
|---|
| <p>o ROUSSEAU Raoul Victor Né le 24/06/1882 à Houaïlou (98). Marié le 07/04/1909 à Houaïlou (98) avec POIRCUITTE Aimée Gabrielle. Décédé le 19/04/1934 à Thio (98).</p> |
| <p>o ROUSSEAU Georges Clément Né le 05/12/1885 à Thio (98). Décédé le 08/02/1890 à Thio (98).</p> |
| <p>o ROUSSEAU Augusta Née le 02/06/1888 à Thio (98). Décédée le 19/10/1981 à Toulon (83).</p> |

9 Enfants

- ROUSSEAU Jules Auguste - 787 - (° 1869 + 1962)
- ROUSSEAU Gustave Eugène - 780 - (° 1871 + 1946)
- ROUSSEAU Alice Marie (° 1873)
- ROUSSEAU Adelaide Clémence (° 1874 + 1879)
- ROUSSEAU Henry Fernand - 782 - (° 1877 + 1964)
- ROUSSEAU Edouard Albert - 774 - (° 1880 + 1952)
- ROUSSEAU Raoul Victor (° 1882 + 1934)
- ROUSSEAU Georges Clément (° 1885 + 1890)
- ROUSSEAU Augusta (° 1888 + 1981)

18 Petits-enfants

- ROUSSEAU Marie Augustine Marguerite André - 790 - (° 1899 + 1991)
- ROUSSEAU Blanche Fernande Césarine Augusta - 770 - (° 1901 + 1975)
- ROUSSEAU Max Armand (° 1903 + 1974)
- ROUSSEAU Jules Auguste (° 1904 + 1905)
- ROUSSEAU Suzanne Marie Thérèse - 795 - (° 1906 + 1967)
- ROUSSEAU Yvonne Mathilde - 797 - (° 1909 + 2001)
- ROUSSEAU Andrée Germaine Clémence Odette - 769 - (° 1914 + 1997)

- ROUSSEAU Rose Marie Marthe Eugénie - 794 - (° 1899 + 1977)
- ROUSSEAU Georges Eugène Louis - 779 - (° 1901 + 1976)
- ROUSSEAU Raymonde Thérèse - 793 - (° 1906 + 1994)
- ROUSSEAU Marcel Emile - 789 - (° 1902 + 1973)
- ROUSSEAU Edouard Auguste (° 1904 + 1950)
- ROUSSEAU Denis François - 773 - (° 1905 + 1960)
- ROUSSEAU Clémence Augusta Claire - 772 - (° 1906 + 1978)
- ROUSSEAU Marthe Francoise Irma (° 1915 + 2008)
- ROUSSEAU Gabielle Andrée Marie - 777 - (° 1916 + 2004)
- ROUSSEAU Gilbert André (° 1919 + 1920)
- ROUSSEAU André Albert - 768 - (° 1920 + 1994)

23 Arrières-petits-enfants

- MEURET Sylvain (° 1921 + 1996)
- MEURET Paule (° 1922 + 1989)
- MEURET Armand (° 1924)
- MEURET Maurice (° 1926 + 2009)
- MEURET Armand (° 1928 + 2015)
- MEURET Andrée (° 1929)
- MEURET Renée (° 1930 + 1931)
- MEURET Raymond (° 1932 + 1933)
- MEURET Michel (° 1935 + 1935)
- MEURET Jacqueline (° 1942 + 2009)

- GUÉPY Robert Jules Cesar Claude
- GUÉPY Marie France Renée
- TOURNIER Christiane (° 1934)
- TOURNIER Jacques (° 1936 + 2010)
- TOURNIER Yvon (° 1937)

Etat des personnes étant Nées où Mariées où décédées où concessionnaires
dans la commune de Nouméa

| |
|---|
| <ul style="list-style-type: none"> - TOURNIER Monique (° 1939) - TOURNIER Gabriel (° 1941) - TOURNIER Nicole (° 1944) - TOURNIER Daniel (° 1946) - TOURNIER Jean-Claude (° 1948 + 1975) - TOURNIER Huguette (° 1953) - TOURNIER Marie-Thérèse (° 1955) - TOURNIER Bernadette (° 1957) |
|---|

| |
|--|
| <p>787. ROUSSEAU Jules Auguste, Fils de ROUSSEAU Jules Auguste - 786 -, Charpentier Né le 01/09/1836 à Nouméa (98). Décédé le 08/08/1892 à Thio (98). et de LECREN Marie Clémence Née le 30/12/1846 à Pont-Aven (29). Décédée le 16/09/1917 à Ponérihouen (98). Il naît à Nouméa (98) le 05/09/1869. Décédé le 17/11/1962 à Nouméa (98). Professions : Employé de crèmerie - charpentier de marine.</p> |
| <p>Marié le 29/10/1898 à Thio (98), avec MERLO Elisca Marie Elle naît le 11/09/1879 à Ponérihouen (98). Décédée le 15/11/1951 à Nouméa (98).</p> |
| <p>7 enfants sont nés de cette union :</p> |
| <p>o ROUSSEAU Marie Augustine <u>Marguerite</u> André - 790 -</p> |
| <p>o ROUSSEAU Blanche Fernande Césarine Augusta - 770 -</p> |
| <p>o ROUSSEAU Max Armand Né le 18/06/1903 à Thio (98). Marié le 31/10/1931 à Thio (98) avec BURCK Jeanne Germaine. Décédé le 13/07/1974 à Thio (98).</p> |
| <p>o ROUSSEAU Jules Auguste Né le 13/10/1904 à Thio (98). Décédé le 18/07/1905 à Thio (98).</p> |
| <p>o ROUSSEAU Suzanne Marie Thérèse - 795 -</p> |
| <p>o ROUSSEAU Yvonne Mathilde - 797 -</p> |
| <p>o ROUSSEAU Andrée Germaine Clémence Odette - 769 -</p> |

7 Enfants

| |
|---|
| <ul style="list-style-type: none"> - ROUSSEAU Marie Augustine <u>Marguerite</u> André - 790 - (° 1899 + 1991) - ROUSSEAU Blanche Fernande Césarine Augusta - 770 - (° 1901 + 1975) - ROUSSEAU Max Armand (° 1903 + 1974) - ROUSSEAU Jules Auguste (° 1904 + 1905) - ROUSSEAU Suzanne Marie Thérèse - 795 - (° 1906 + 1967) - ROUSSEAU Yvonne Mathilde - 797 - (° 1909 + 2001) - ROUSSEAU Andrée Germaine Clémence Odette - 769 - (° 1914 + 1997) |
|---|

12 Petits-enfants

| |
|---|
| <ul style="list-style-type: none"> - MEURET Sylvain (° 1921 + 1996) - MEURET Paule (° 1922 + 1989) - MEURET Armand (° 1924) - MEURET Maurice (° 1926 + 2009) - MEURET Armand (° 1928 + 2015) - MEURET Andrée (° 1929) |
|---|

Etat des personnes étant Nées où Mariées où décédées où concessionnaires
dans la commune de Nouméa

| |
|--|
| - MEURET Renée (° 1930 + 1931) - MEURET Raymond (° 1932 + 1933) - MEURET Michel (° 1935 + 1935) - MEURET Jacqueline (° 1942 + 2009) |
| - GUÉPY Robert Jules Cesar Claude - GUÉPY Marie France Renée |
| Arrière-petit-enfant |
| - GUÉPY Raymond (° 1949 + 2020) |

| |
|---|
| 788. ROUSSEAU Léonard François ¹ , |
| Il voit le jour le 23/09/1839 à Paris (75). Décédé le 06/08/1876 à Ile Nou (98). Professions : Journalier. |
| ¹ Note Générale : Condamné au bagne de Nouvelle Calédonie en 1874 - Embarqué sur "Le Var" le 1 mars 1875 et arrivé à Nouméa le 23 juillet 1875 - Matricule n° 7221 |

| | |
|---|---|
| 789. ROUSSEAU Marcel Emile, | |
| Fils de ROUSSEAU Edouard Albert - 774 - Né le 20/01/1880 à Houaïlou (98). Décédé le 12/06/1952 à Nouméa (98). et de PERÉ Hortense Dite <u>Marceline</u> Née le 27/08/1883 à Bourail (98). Décédée le 19/08/1929 à Nouméa (98). Il naît à Bourail (98) le 06/08/1902. Décédé le 20/03/1973 à Nouméa (98), Nouville. |  |
| Marié le 06/02/1932 à Thio (98), avec ROUSSEAU Yvonne Mathilde - 797 - Elle est née le 15/05/1909 à Thio (98). Décédée le 27/01/2001 à Nouméa (98). | |

| |
|---|
| 790. ROUSSEAU Marie Augustine <u>Marguerite</u> André, |
| Fille de ROUSSEAU Jules Auguste - 787 -, Employé de crèmerie - charpentier de marine Né le 05/09/1869 à Nouméa (98). Décédé le 17/11/1962 à Nouméa (98). et de MERLO Elisca Marie Née le 11/09/1879 à Ponérihouen (98). Décédée le 15/11/1951 à Nouméa (98). Elle naît à Thio (98) le 28/08/1899. Décédée le 15/10/1991 à Nouméa (98). |
| Mariée le 08/05/1920 à Thio (98), avec MEURET Sylvain <u>Stanislas</u> Il voit le jour le 22/04/1890 à Canala (98). Décédé le 03/02/1965 à Nouméa (98). |

Etat des personnes étant Nées où Mariées où décédées où concessionnaires
dans la commune de Nouméa

| |
|---|
| 10 enfants sont nés de cette union : |
| o MEURET Sylvain Né le 29/05/1921 à Thio (98). Marié le 18/06/1949 à Thio (98) avec BULL Géraldine. Décédé le 29/01/1996 à Nouméa (98). |
| o MEURET Paule Née le 06/08/1922 à Thio (98). Mariée le 15/05/1948 à Thio (98) avec GUÉPY Roger. Décédée le 03/08/1989 à Nouméa (98). |
| o MEURET Armand Né le 15/11/1924 à Thio (98). Marié le 15/05/1948 avec ARHANEHOITY Jeanne. |
| o MEURET Maurice Né le 12/01/1926 à Thio (98). Marié le 25/11/1950 à Thio (98) avec ROUSTAN Georgette. Décédé le 29/05/2009 à Nouméa (98). |
| o MEURET Armand Né le 20/07/1928 à Thio (98). Uni avec BERNUT Marie Louise. Décédé le 05/09/2015. |
| o MEURET Andrée Née le 27/10/1929 à Yaté (98). Mariée le 29/11/1958 à Païta (98) avec DEBIEN Auguste. |
| o MEURET René Née le 11/11/1930 à Yaté (98). Décédée le 05/04/1931 à Yaté (98). |
| o MEURET Raymond Né le 16/10/1932 à Yaté (98). Décédé le 20/03/1933 à Yaté (98). |
| o MEURET Michel Né le 06/04/1935 à Thio (98). Décédé le 30/11/1935 à Thio (98). |
| o MEURET Jacqueline Née le 09/10/1942 à Thio (98). Unie avec CHANTREUX Jean-Jacques. Décédée le 05/01/2009 à Nouméa (98). |

10 Enfants

- MEURET Sylvain (° 1921 + 1996)
- MEURET Paule (° 1922 + 1989)
- MEURET Armand (° 1924)
- MEURET Maurice (° 1926 + 2009)
- MEURET Armand (° 1928 + 2015)
- MEURET Andrée (° 1929)
- MEURET Renée (° 1930 + 1931)
- MEURET Raymond (° 1932 + 1933)
- MEURET Michel (° 1935 + 1935)
- MEURET Jacqueline (° 1942 + 2009)

Petit-enfant

- GUÉPY Raymond (° 1949 + 2020)

791. **ROUSSEAU** Marie Ernestine Victorine¹,

Elle est née à Châteaubriant (44) en 1843.
Décédée le 16/05/1915 à Nouméa (98).

Etat des personnes étant Nées où Mariées où décédées où concessionnaires
dans la commune de Nouméa

| |
|--|
| Professions : Brodeuse. |
| Unie avec MICHAUD |
| ¹ Note Générale : condamné au bagne de Nouvelle Calédonie en 1894 Cote FR ANOM COL H 873 Matricule n° |

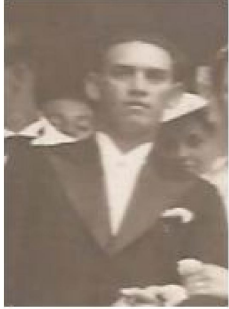
| | |
|--|---|
| 792. ROUSSEAU Raymond, | |
| Il voit le jour à Nouméa (98) le 10/09/1912. Décédé le 16/08/1976 à Bourail (98). |  |
| Marié le 14/05/1938 à Thio (98), avec GOYETCHE Marie Louise Elle voit le jour le 26/06/1920. Décédée le 07/01/2007 à Koumac (98). | |

| | |
|--|--|
| 793. ROUSSEAU Raymonde Thérèse, | |
| Fille de ROUSSEAU Gustave Eugène - 780 - Né le 02/05/1871 à Nouméa (98). Décédé le 15/12/1946 à Thio (98). et de MERLO Louise Éléonore Née le 04/08/1881 à Ponérihouen (98). Décédée le 25/05/1931 à Thio (98). Elle voit le jour à Thio (98) le 28/12/1906. Décédée le 02/12/1994 à Nouméa (98). | |
| Mariée le 19/10/1929 à Thio (98), avec TUAL Léon Il naît le 14/07/1907 à Thio (98). Décédé le 04/12/1991 à Nouméa (98). | |

| | |
|--|--|
| 794. ROUSSEAU Rose Marie Marthe Eugénie, | |
| Fille de ROUSSEAU Gustave Eugène - 780 - Né le 02/05/1871 à Nouméa (98). Décédé le 15/12/1946 à Thio (98). et de MERLO Louise Éléonore Née le 04/08/1881 à Ponérihouen (98). Décédée le 25/05/1931 à Thio (98). Elle voit le jour le 18/10/1899 à Thio (98). Décédée le 15/04/1977 à Nouméa (98). | |
| Mariée le 25/10/1924 à Thio (98), avec BULL Georges Henri William Il voit le jour le 17/09/1887 à Boulouparis (98). Décédé le 18/06/1965 à Nouméa (98). | |

| | |
|---|--|
| 795. ROUSSEAU Suzanne Marie Thérèse, | |
| Fille de ROUSSEAU Jules Auguste - 787 -, Employé de crèmerie - charpentier de marine Né le 05/09/1869 à Nouméa (98). Décédé le 17/11/1962 à Nouméa (98). | |

Etat des personnes étant Nées où Mariées où décédées où concessionnaires
dans la commune de Nouméa

| |
|--|
| <p>et de MERLO Elisca Marie Née le 11/09/1879 à Ponérihouen (98). Décédée le 15/11/1951 à Nouméa (98). Elle est née le 29/06/1906 à Thio (98). Décédée le 25/11/1967 à Nouméa (98).</p> |
| <p>Mariée le 21/02/1925 à Thio (98), avec GIRAUD Eugène Marcel Il naît le 18/01/1894 à Thio (98). Décédé le 06/07/1957 à Nouméa (98).</p> |

| |
|--|
| <p>796. ROUSSEAU Sylvain Hippolyte,</p> |
| <p>Fils de ROUSSEAU Gaspard Emile - 778 - Né le 23/03/1838 à Mazé (49). et de ROWLAND Marie - 860 - Née le 01/07/1840 à Managh Tipperay (Irlande). Il voit le jour à Païta (98) le 10/03/1871. Décédé le 01/07/1933 à Nouméa (98).</p> |
| <p>Marié le 10/07/1909 à Nouméa (98), avec SIMON Clotilde Henriette Elle voit le jour à Nouméa (98) le 06/06/1884. Décédée le 12/01/1932 à Nouméa (98).</p> |

| |
|--|
| <p>797. ROUSSEAU Yvonne Mathilde,</p> |
| <p>Fille de ROUSSEAU Jules Auguste - 787 -, Employé de crèmerie - charpentier de marine Né le 05/09/1869 à Nouméa (98). Décédé le 17/11/1962 à Nouméa (98). et de MERLO Elisca Marie Née le 11/09/1879 à Ponérihouen (98). Décédée le 15/11/1951 à Nouméa (98). Elle est née à Thio (98) le 15/05/1909. Décédée le 27/01/2001 à Nouméa (98).</p> |
| <p>Mariée le 06/02/1932 à Thio (98), avec ROUSSEAU Marcel Emile - 789 - Il naît le 06/08/1902 à Bourail (98). Décédé le 20/03/1973 à Nouméa (98), Nouville.</p> |

| |
|---|
| <p>798. ROUSSEAUX François Louis ¹,</p> |
| <p>Il voit le jour le 25/11/1839 à Noyon (60). Décédé le 21/08/1914 à Ile Nou (98). Professions : Manoeuvre.</p> |
| <p>¹ Note Générale : condamné au bagne de Nouvelle Calédonie en 1868 Cote FR ANOM COL H 1404 Matricule n° 2588</p> |

| |
|--|
| <p>799. ROUSSEL Armand Pyrame ¹,</p> |
| <p>Il est né le 18/05/1834 à Bar-sur-Aube (10). Décédé le 04/07/1905 à Ile Nou (98). Professions : Sans.</p> |
| <p>¹ Note Générale : condamné au bagne de Nouvelle Calédonie en 1866 Cote FR ANOM COL H 227 Matricule n° 1582 / 357 / 238</p> |

Etat des personnes étant Nées où Mariées où décédées où concessionnaires
dans la commune de Nouméa

| |
|---|
| 800. ROUSSEL Auguste ¹ , |
| Il naît le 10/06/1828 à Paris (75). Décédé le 16/12/1873 à Ile Nou (98). Professions : Sans. |
| ¹ Note Générale : Condamné le 6 septembre 1871 à 8 ans de travaux forcés pour tentative d'homicide volontaire - Matricule 4385 |

| |
|--|
| 801. ROUSSEL François ¹ , |
| Il est né le 06/12/1819 à Miraumont (80). Décédé le 20/09/1878 à Ile Nou (98818). Professions : Journalier. |
| ¹ Note Générale : condamné au bagne de Nouvelle Calédonie en 1867 Cote FR ANOM COL H 398 Matricule n° 865 |

| |
|---|
| 802. ROUSSEL Henri Jules Camille, |
| Fils de ROUSSEL Henri Arthur Stanislas, Sellier cuisinier Né le 05/04/1845 à Remiremont (88). et de RICHOME Julie Blondine Née le 29/07/1860 à Caudebec-lès-Elbeuf (76). Il naît à Nouméa (98) le 15/03/1896. Décédé le 12/12/1974 à Limoges (87). |
| Marié le 20/12/1920 à Alger (Algérie), avec POLACCO Séraphine Adélaïde Elle voit le jour en 1900. |

| |
|--|
| 803. ROUSSEL Jean-Marie, |
| Il naît le 22/04/1839 à Rennes (35). Décédé le 10/05/1894 à Nouméa (98), Numbo. |
| Marié le 21/04/1874 à Nouméa (98), avec LEFÈVRE Marie Émilie Elle voit le jour le 05/01/1843 à Paris (75). Décédée en 1887. |

| |
|--|
| 804. ROUSSEL Jeanne Henriette, |
| Elle naît le 24/11/1911 à Touho (98). Décédée le 31/10/2007 à Nouméa (98). |
| Mariée le 28/10/1933 à Nouméa (98), avec ULM Charles Louis Il naît le 08/12/1902 à Nouméa (98). Décédé le 02/03/2000 à Nouméa (98). |
| 1 enfant est né de cette union : |
| o ULM Joseph Léon Né le 14/02/1910 à Nouméa (98). Uni avec ARRIGHI Flora Marie Rose Dite Rosette. Décédé le 20/09/1992 à Nouméa (98). |

| |
|-----------------------------------|
| Enfant |
| - ULM Joseph Léon (° 1910 + 1992) |

Etat des personnes étant Nées où Mariées où décédées où concessionnaires
dans la commune de Nouméa

| |
|---|
| 805. ROUSSEL Léon Eugène ¹ , |
| Il est né le 21/09/1845 à Lons-le-Saunier (39). Décédé le 30/01/1874 à Ile Nou (98). Professions : Cultivateur. |
| ¹ <i>Note Générale : condamné au bagne en Nouvelle Calédonie en 1868 - Embarqué le 1 juin 1870 sur le "Néréide" - Matricule 2848</i> |

| |
|---|
| 806. ROUSSEL Louis Ovide ¹ , |
| Il est né à Toutainville (27) le 20/03/1832. Décédé le 10/01/1873 à Ile Nou (98). Professions : Journalier. |
| ¹ <i>Note Générale : condamné au bagne en Nouvelle Calédonie en 1869 - Embarqué le 15 novembre 1871 sur le "Jura" - Matricule 3121</i> |

| |
|--|
| 807. ROUSSEL Louise Mélanie Joséphine, |
| Fille de ROUSSEL Mathurin Marie, Marchand de chevaux Né le 04/03/1839 à Merdrignac (22). Décédé le 03/05/1884 à La Foa (98), Fonwhary. et de LEFÈVRE Elisa Julie, Journalière Née le 03/03/1857 à Vitry-sur-Seine (94). Décédée le 04/10/1935 à La Foa (98). Elle est née à La Foa (98), Thia le 07/10/1882. Décédée le 27/03/1964 à Nouméa (98). |
| Mariée le 21/04/1898 à La Foa (98), avec RICAUT Edouard Il est né le 12/10/1873 à Cazaubon (32). Décédé le 01/02/1939 à La Foa (98). |
| 4 enfants sont nés de cette union : |
| o RICAUT Julienne Elisa - 370 - |
| o RICAUT Jean Maxime Né le 18/02/1901 à La Foa (98). |
| o RICAUT Edouard Joseph Né le 01/08/1902 à La Foa (98). Unî avec FOURCADE Madeleine. |
| o RICAUT Aimée Maxime - 369 - |
| Unie avec ORSINI Emile |

4 Enfants

- RICAUT Julienne Elisa - 370 - (° 1899)
- RICAUT Jean Maxime (° 1901)
- RICAUT Edouard Joseph (° 1902)
- RICAUT Aimée Maxime - 369 - (° 1907 + 1917)

| |
|---|
| 808. ROUSSEL Théophile ¹ , |
| Il est né à Rochegude (30) le 15/10/1852. Décédé le 02/07/1874 à Ile Nou (98). Professions : Cultivateur. |
| ¹ <i>Note Générale : Condamné au bagne en Nouvelle Calédonie en 1872 - Embarqué sur la Garonne le 3 août 1873 et</i> |

Etat des personnes étant Nées où Mariées où décédées où concessionnaires
dans la commune de Nouméa

arrivée à Nouméa le 18 décembre 1873 Cote FR ANOM COL H 344 Matricule n° 5368

809. **ROUSSEL HUDELIST** Alexandre Joseph¹,

Il voit le jour à Lille (59) le 05/03/1818.

Décédé le 06/08/1876 à Paris (75).

Professions : Capitaine du Génie.

¹ Note Générale : Commandants Titulaire pour la Nouvelle-Calédonie du 21 décembre 1858 au 20 mars 1859

810. **ROUSSELEAU** Reine Marie Adélaïde Dite Blanche,

Elle est née le 14/05/1887 à Marseille (13).



Mariée le 21/08/1907 à Nouméa (98), avec **OHLEN Jean** Herman

Il naît à Bouloupari (98) le 29/08/1882.

3 enfants sont nés de cette union :

o **OHLEN Roger** Henri Armand

Né le 10/07/1908 à Nouméa (98).

Marié le 21/02/1935 à Nouméa (98) avec **PETIT** Suzanne Renée Augustine Hermance.

Décédé le 18/04/2001 à Nouméa (98).

o **OHLEN Armand** Aubrey William

Né le 23/10/1913 à Nouméa (98).

Marié en 1936 avec **le MOY** Hélène Raymonde.

Décédé le 12/05/1993 à Nouméa (98).

o **OHLEN Mireille** Elisabeth Joséphine

Née le 07/05/1916 à Nouméa (98).

Mariée le 20/06/1935 à Nouméa (98) avec **de BECHADE André** Gérard Marie.

Décédée le 13/02/1968 à Nouméa (98).

3 Enfants

- OHLEN Roger Henri Armand (° 1908 + 2001)
- OHLEN Armand Aubrey William (° 1913 + 1993)
- OHLEN Mireille Elisabeth Joséphine (° 1916 + 1968)

9 Petits-enfants

- OHLEN Micheline Jane Blanche
- OHLEN Jacqueline Betty Suzanne

- OHLEN Yveline Annette Reine
- OHLEN Bernard Edmond Jean
- OHLEN Yvan Georges Armand
- OHLEN Alain Raymond
- OHLEN Mireille Ginette Hélène

Etat des personnes étant Nées où Mariées où décédées où concessionnaires
dans la commune de Nouméa

- de BECHADE Joseph (° 1939)
- de BECHADE Gerard (° 1942)

811. **ROUSSELIN** Fabien Iréné ¹,

Il naît le 23/10/1818 à Saint-Ouen-le-Mauger (76).
Décédé le 24/04/1887 à Ile Nou (98).
Professions : Journalier.

¹ Note Générale : Condamné le 20 décembre 1871 à 20 ans de travaux forcés pour vols - Matricule 4417

812. **ROUSSELLE** Ismérie Euphrosine ¹,

Elle voit le jour le 30/11/1860 à Puisieux-en-Retz (02).
Décédée le 08/12/1916 à Nouméa (98).
Professions : Domestique de ferme.

Mariée le 04/03/1891 à Île des Pins (98), avec **LAGRANGE** Jean
Il naît à Ruch (33) le 10/11/1854.
Professions : Charretier.

4 enfants sont nés de cette union :

o **LAGRANGE** Bernard Abel
Né le 27/04/1893 à Nouméa (98).

o **LAGRANGE** Marie
Née le 10/04/1894 à Nouméa (98).
Mariée le 20/07/1912 à Nouméa (98) avec **ALAVOINE** Lucien Prosper.

o **LAGRANGE** Henri Ambroise
Né le 10/12/1895 à Nouméa (98).
Marié le 25/03/1919 à Cassis (13) avec **LIAUTAUD** Emilie Virginie Joséphine.

o **LAGRANGE** Henriette
Née le 13/12/1901 à Nouméa (98).
Mariée le 22/09/1921 à Nouméa (98) avec **YAMAMOTO** Kenjabura.

¹ Note Générale : Condamnée le 16 novembre 1886 à Soissons - à 4 mois de prison et a la relégation pour vol - Matricule 103 - FR ANOM COL H 1170 Embarqué le 13 mars 1888 par le "Nantes le Havre" - Relevée de la relégation le 31/10/1901

4 Enfants

- **LAGRANGE** Bernard Abel (° 1893)
- **LAGRANGE** Marie (° 1894)
- **LAGRANGE** Henri Ambroise (° 1895)
- **LAGRANGE** Henriette (° 1901)

813. **ROUSSELLE** Jules François ¹,

Il naît en 09/1813 à Clermont (60).
Décédé le 28/05/1872 à Ile Nou (98).
Professions : Briquetier.

¹ Note Générale : Condamné en 1865 - Bagne en Nouvelle Calédonie Matricules 1047 - 156 - FR ANOM COL H344

814. **ROUSSELLE** Louis Jean ¹,

Etat des personnes étant Nées où Mariées où décédées où concessionnaires
dans la commune de Nouméa

| |
|---|
| <p>Il naît à Paris (75) le 06/07/1851. Décédé le 03/01/1916 à Ile Nou (98). Professions : Cordier.</p> |
| <p>¹ Note Générale : Condamné le 20 juin 1872 à 7 ans de travaux forcés pour vols - Matricule 4517 libéré le 24 juin 1883 condamné le 9 aout 1885 à 20 ans de travaux forcés pour vols - Matricule 15429</p> |

| |
|--|
| <p>815. ROUSSELLE Marie Angèle,</p> |
| <p>Fille de ROUSSEL Mathurin Marie, Marchand de chevaux Né le 04/03/1839 à Merdrignac (22). Décédé le 03/05/1884 à La Foa (98), Fonwhary. et de LEFÈVRE Elisa Julie, Journalière Née le 03/03/1857 à Vitry-sur-Seine (94). Décédée le 04/10/1935 à La Foa (98). Elle voit le jour à Moindou (98) le 12/05/1881. Décédée le 09/05/1969 à Nouméa (98).</p> |
| <p>Mariée le 15/09/1898 à La Foa (98), avec VERNISSEAU Auguste Julien Il est né le 03/01/1873 à Saint-Herblain (44). Décédé le 02/11/1910 à La Foa (98).</p> |
| <p>1 enfant est né de cette union :</p> |
| <p>o VERNISSEAU Lisa Louise Née le 12/09/1901 à La Foa (98). Mariée le 15/10/1921 à Nouméa (98) avec BASTIEN Noel Julien.</p> |
| <p>Mariée en 1903, avec MUCHEMBLED Clément Louis Joseph Il est né le 27/05/1869 à Rivière (62). Professions : Serrurier. Décédé le 10/03/1934 à La Foa (98).</p> |
| <p>2 enfants sont nés de cette union :</p> |
| <p>o MUCHEMBLED Joséphine Célestine Née le 18/11/1903 à Nouméa (98).</p> |
| <p>o MUCHEMBLED ; MUCHEMBLER Louise Marie Charline Née le 02/07/1908 à Nouméa (98). Mariée le 07/09/1933 à Nouméa (98) avec LECOLE Pierre Albert. Décédée le 17/08/1950 à Nouméa (98).</p> |

3 Enfants

- VERNISSEAU Lisa Louise (° 1901)
- MUCHEMBLED Joséphine Célestine (° 1903)
- MUCHEMBLED ; MUCHEMBLER Louise Marie Charline (° 1908 + 1950)

Petit-enfant

- BASTIEN Marcelle Marie Paule

| |
|---|
| <p>816. ROUSSELLY Jean,</p> |
| <p>Il est né à Pauillac (33) le 25/04/1871. Décédé le 19/05/1903 à Nouméa (98). Professions : Entrepreneur.</p> |
| <p>Marié le 20/12/1900 à Dumbéa (98), avec MIOSSEC Emilie</p> |

Etat des personnes étant Nées où Mariées où décédées où concessionnaires
dans la commune de Nouméa

Elle naît le 12/10/1880 à Koné (98).
Décédée le 22/08/1944 à Nouméa (98).

817. **ROUSSELOT** Bertrand Amédée,

Fils de **ROUSSELOT** Jean Emile - 821 -, Cordonnier
Né le 08/03/1835 à Bordeaux (33).
Décédé le 22/07/1889 à Nouméa (98).
et de **VERMOND** Augustine Joséphine
Née le 14/07/1832 à Villejuif (94).
Décédée le 19/10/1884 à Nouméa (98).
Il est né le 14/05/1869 à Bourail (98).
Décédé le 17/04/1903 à Nouméa (98).

818. **ROUSSELOT** Eugène,

Il naît à Poix-de-Picardie (80) le 30/05/1866.

Marié le 29/10/1903 à Nouméa (98), avec **BEZIARD** Maria
Elle naît le 10/09/1875 à Saint severin Baud 56150.
Décédée le 24/04/1953 à Nouméa (98).

819. **ROUSSELOT** Irène Marie,

Elle naît à Nouméa (98) le 28/03/1902.
Décédée le 13/04/2001 à Nouméa (98).

Mariée le 29/10/1923 à Nouméa (98), avec **LAFLEUR** Maurice
Il voit le jour le 07/08/1898 à Nouméa (98).
Décédé le 22/11/1973 à Nouméa (98).

820. **ROUSSELOT** Isabelle Blanche Valentine,

Fille de **ROUSSELOT** Jean Emile - 821 -, Cordonnier
Né le 08/03/1835 à Bordeaux (33).
Décédé le 22/07/1889 à Nouméa (98).
et de **VERMOND** Augustine Joséphine
Née le 14/07/1832 à Villejuif (94).
Décédée le 19/10/1884 à Nouméa (98).
Elle est née à Gentilly (94) le 14/11/1859.
Décédée le 27/09/1884 à Nouméa (98).

Mariée le 29/05/1878 à Bourail (98), avec **AUZIAS** Pierre
Il voit le jour à Bordeaux (33) le 24/09/1846.
Professions : Cultivateur.

821. **ROUSSELOT** Jean Emile¹,

Il naît le 08/03/1835 à Bordeaux (33).
Décédé le 22/07/1889 à Nouméa (98).
Professions : Cordonnier.

Uni avec **VERMOND** Augustine Joséphine
Elle naît le 14/07/1832 à Villejuif (94).
Décédée le 19/10/1884 à Nouméa (98).

Etat des personnes étant Nées où Mariées où décédées où concessionnaires
dans la commune de Nouméa

| |
|---|
| 5 enfants sont nés de cette union : |
| o ROUSSELOT Isabelle Blanche Valentine - 820 - |
| o ROUSSELOT Julia Louise - 822 - |
| o ROUSSELOT Bertrand Amédée - 817 - |
| o ROUSSELOT Rosina Valentine - 823 - |
| o ROUSSELOT Etienne Julien Joseph Né le 27/10/1876 à Bourail (98). Décédé le 27/01/1879 à Bourail (98). |
| ¹ <i>Note Générale : condamné le 4 avril 1867 à 20 ans de travaux forcés pour avoir en 1866 commis des viols sur une jeune fille âgée de moins de 15 ans - Embarqué sur le "Fleurus" le 25 octobre 1867 - Cote FR ANOM COL H 545 Matricule n° 1190 / 4777 Participe au 1° concours Agricole de Nouvelle Calédonie le 13 septembre 1877 à Bourail Ses produits exposés - Poteries Sixième division - Poterie - Quatrième Classe - 1° Prix</i> |

| |
|--|
| 5 Enfants |
| - ROUSSELOT Isabelle Blanche Valentine - 820 - (° 1859 + 1884) - ROUSSELOT Julia Louise - 822 - (° 1864 + 1891) - ROUSSELOT Bertrand Amédée - 817 - (° 1869 + 1903) - ROUSSELOT Rosina Valentine - 823 - (° 1871 + 1900) - ROUSSELOT Etienne Julien Joseph (° 1876 + 1879) |
| 2 Petits-enfants |
| - PANDOSY Emile Amédée Jules (° 1890 + 1890) - PANDOSY Victor Marcel René (° 1892 + 1943) |
| 2 Arrières-petits-enfants |
| - PANDOSY Bernadette Simone - PANDOSY Suzanne Rosina Odile |

| |
|--|
| 822. ROUSSELOT Julia Louise, |
| Fille de ROUSSELOT Jean Emile - 821 -, Cordonnier Né le 08/03/1835 à Bordeaux (33). Décédé le 22/07/1889 à Nouméa (98). et de VERMOND Augustine Joséphine Née le 14/07/1832 à Villejuif (94). Décédée le 19/10/1884 à Nouméa (98). Elle naît le 14/07/1864 à Paris (75). Décédée le 12/07/1891 à Nouméa (98). Professions : Blanchisseuse. |
| Mariée le 31/12/1887 à Nouméa (98), avec GAUDRON Edouard Clément Il voit le jour le 27/09/1861 à Paris (75). Professions : Peintre. |

| |
|---|
| 823. ROUSSELOT Rosina Valentine, |
| Fille de ROUSSELOT Jean Emile - 821 -, Cordonnier Né le 08/03/1835 à Bordeaux (33). Décédé le 22/07/1889 à Nouméa (98). et de VERMOND Augustine Joséphine Née le 14/07/1832 à Villejuif (94). |

Etat des personnes étant Nées où Mariées où décédées où concessionnaires
dans la commune de Nouméa

| |
|--|
| <p>Décédée le 19/10/1884 à Nouméa (98). Elle est née à Bourail (98) le 19/12/1871. Décédée le 03/03/1900 à Nouméa (98).</p> |
| <p>Mariée le 10/10/1889 à Nouméa (98), avec PANDOSY Charles Marius Il naît à Paris (75) le 31/12/1857. Décédé le 13/07/1892 à Paris (75). Professions : Cocher.</p> |
| <p>2 enfants sont nés de cette union :</p> |
| <p>o PANDOSY Emile Amédée Jules Né le 18/01/1890 à Nouméa (98). Décédé le 12/09/1890 à Nouméa (98).</p> |
| <p>o PANDOSY Victor Marcel René Né le 08/02/1892 à Paris (75). Marié le 27/10/1917 à Nouméa (98) avec BRIAND Hortense Fanny. Décédé le 04/10/1943 à Nouméa (98).</p> |

2 Enfants

- PANDOSY Emile Amédée Jules (° 1890 + 1890)
- PANDOSY Victor Marcel René (° 1892 + 1943)

2 Petits-enfants

- PANDOSY Bernadette Simone
- PANDOSY Suzanne Rosina Odile

824. **ROUSSIAU** Denis Dit **GODARD** ¹,

Il voit le jour le 12/01/1834 à Charbonnat (71).
Décédé le 16/01/1886 à Ducos (98818).
Professions : Journalier.

¹ *Note Générale : Condamné au bagne en Nouvelle Calédonie en 1872 - Embarqué sur la Garonne le 3 août 1873 et arrivée à Nouméa le 18 décembre 1873 Cote FR ANOM COL H 227 Matricule n° 5473 / 1859 / 970*

825. **ROUSSIE** Guillaume ¹,

Il est né à Lunel (34) le 14/07/1852.
Décédé le 15/12/1887 à Ducos (98).
Professions : Roulier.

¹ *Note Générale : condamné au bagne de Nouvelle Calédonie en 1870 Embarqué sur l'Alceste le 20 septembre 1872 Matricule n° 3938 / 2022*

826. **ROUSSILLIÉ** Auguste André ¹,

Il voit le jour à Nantes (44) le 17/05/1822.
Décédé le 25/02/1887 à Ile Nou (98).
Professions : Charretier.

¹ *Note Générale : Condamné au Bagne de Nouvelle Calédonie en 1872 - Embarqué le 21 janvierr 1873 sur le "Rhin" arrivée le 23 avril 1873 Matricule 4535*

Etat des personnes étant Nées où Mariées où décédées où concessionnaires
dans la commune de Nouméa

| | |
|---|---|
| 827. ROUSTAN Alfrédine Marie, | |
| Elle voit le jour à Nouméa (98) le 24/12/1918. Décédée le 10/07/1996 à Nouméa (98). |  |
| Mariée le 12/06/1937 à Nouméa (98), avec MORANDEAU Henri Marie Victor Il voit le jour à Nouméa (98) le 28/12/1908. Décédé le 03/01/1967 à Nouméa (98). | |
| Unie avec TRAN VAN PHUC dit FOUQUES René Il est né à Thio (98) le 02/07/1913. Décédé le 10/05/1945 à Nouméa (98). | |

| | |
|--|--|
| 828. ROUSTAN Anna Yvonne Marcelle, | |
| Elle naît le 15/03/1915. Décédée le 30/11/1999 à Nouméa (98). | |
| Unie avec MONOT Marcel Il voit le jour à Thio (98). Décédé à Nouméa (98). | |

| | |
|--|--|
| 829. ROUSTAN Auguste Ferdinand, | |
| Fils de ROUSTAN Ferdinand - 830 -, Boulanger Né le 20/02/1845 à Barrême (04). Décédé le 16/09/1904 à Nouméa (98). et de GRANDGUILLOTTE Maria Clémence Née le 09/05/1861 à Querqueville (50). Décédée le 14/09/1938 à Nouméa (98). Il est né le 22/01/1881 à Nouméa (98). | |
| Marié le 21/05/1908 à Nouméa (98), avec MINATCHI VIRASSAMY Léonie Avril Elle est née à Païta (98) le 11/08/1890. Décédée le 10/11/1985 à Nouméa (98). | |

| | |
|---|--|
| 830. ROUSTAN Ferdinand, | |
| Il est né le 20/02/1845 à Barrême (04). Décédé le 16/09/1904 à Nouméa (98). Professions : Boulanger. | |
| Marié le 29/01/1880 à Nouméa (98), avec GRANDGUILLOTTE Maria Clémence Elle est née à Querqueville (50) le 09/05/1861. Décédée le 14/09/1938 à Nouméa (98). | |
| 2 enfants sont nés de cette union : | |

Etat des personnes étant Nées où Mariées où décédées où concessionnaires
dans la commune de Nouméa

| |
|--|
| o ROUSTAN Auguste Ferdinand - 829 - |
| o ROUSTAN Marie Caroline - 832 - |

| |
|--|
| 2 Enfants |
| - ROUSTAN Auguste Ferdinand - 829 - (° 1881) - ROUSTAN Marie Caroline - 832 - (° 1882 + 1959) |

| |
|---|
| 831. ROUSTAN Julienne Antoinette, Elle voit le jour à Nouméa (98) le 28/06/1905. Décédée le 19/09/1989 à Nouméa (98). |
| Mariée le 12/04/1930 à Nouméa (98), avec LODS Alexis Jean Henri Il naît le 28/06/1905 à Nouméa (98). Décédé le 19/09/1989 à Nouméa (98). |
| 3 enfants sont nés de cette union : |
| o LODS Maurice Uni avec O'CONNOR Michèle Rose. |
| o LODS Germaine Unie avec DELATHIÈRE Eddy André Louis. |
| o LODS Liliane |

| |
|---|
| 3 Enfants |
| - LODS Maurice - LODS Germaine - LODS Liliane |
| 2 Petits-enfants |
| - LODS Eric - LODS Christine |
| Arrière-petit-enfant |
| - LODS David |

| |
|--|
| 832. ROUSTAN Marie Caroline, Fille de ROUSTAN Ferdinand - 830 -, Boulanger Né le 20/02/1845 à Barrême (04). Décédé le 16/09/1904 à Nouméa (98). et de GRANDGUILLOTTE Maria Clémence Née le 09/05/1861 à Querqueville (50). Décédée le 14/09/1938 à Nouméa (98). Elle naît le 18/05/1882 à Nouméa (98). Décédée le 25/12/1959 à Nouméa (98). |
| Mariée le 26/05/1906 à Poindimié (98), avec BOUYÉ Joseph Jean Louis Il voit le jour le 23/01/1883 à Houaïlou (98). |

| |
|--|
| 833. ROUSTANT Antoinette Virginie, Elle naît à Païta (98) le 20/03/1908. |
|--|

Etat des personnes étant Nées où Mariées où décédées où concessionnaires
dans la commune de Nouméa

| |
|---|
| Décédée le 05/08/1990 à Nouméa (98). |
| Mariée le 15/09/1926 à Nouméa (98), avec MINATCHI ; VIRASSAMY Georges Léopold Il est né à Nouméa (98) le 02/09/1902. Décédé le 19/11/1959 à Nouméa (98). |
| 2 enfants sont nés de cette union : |
| o MINATCHI ; VIRASSAMY Paul |
| o MINATCHI ; VIRASSAMY Georgette Unie avec BARBENÇON Jean Pierre. |

2 Enfants

| |
|---|
| - MINATCHI ; VIRASSAMY Paul - MINATCHI ; VIRASSAMY Georgette |
|---|

| |
|---|
| 834. ROUSTANT Auguste Ferdinand, Il voit le jour le 22/01/1881 à Nouméa (98). Décédé le 22/03/1958 à Nouméa (98). |
| Marié le 21/05/1908 à Nouméa (98), avec MINATCHI ; VIRASSAMY Léonie Avril Elle naît le 11/08/1890 à Païta (98). Décédée le 17/11/1985 à Nouméa (98). |
| 8 enfants sont nés de cette union : |
| o ROUSTANT Anna Unie avec MONOT Marcel. |
| o ROUSTANT Georges |
| o ROUSTANT Augustine Unie avec GEILLER Désiré. |
| o ROUSTANT Cécile Unie avec ROUBY . |
| o ROUSTANT Auguste Uni avec ARSAPIN Simone. Uni avec RIVALLIN Mauricette. Uni avec RIVALLIN Henriette. |
| o ROUSTANT Andrée Unie avec MOREL . |
| o ROUSTANT Maria |
| o ROUSTANT Henri |

8 Enfants

| |
|---|
| - ROUSTANT Anna - ROUSTANT Georges - ROUSTANT Augustine - ROUSTANT Cécile - ROUSTANT Auguste - ROUSTANT Andrée - ROUSTANT Maria - ROUSTANT Henri |
|---|

| |
|---|
| 835. ROUTIER Edouard, Fils de ROUTIER DE GRANVAL Charles Ernest, Colon et journaliste Né le 17/03/1840 à Saint-Denis (974). |
|---|

Etat des personnes étant Nées où Mariées où décédées où concessionnaires
dans la commune de Nouméa

| |
|---|
| <p>Décédé le 15/02/1886 à Paris 16° (75). et de NEKIRIAI Draoma Née en 1850. Décédée en 1900. Il voit le jour le 15/07/1877 à Poya (98). Décédé le 04/07/1965 à Nouméa (98).</p> |
| <p>Marié le 16/08/1906 à Koné (98), avec PALMONT Héloïse Elle est née le 21/01/1891 à Kaala-Gomen (98). Décédée le 02/03/1976 à Poya (98).</p> |
| <p>11 enfants sont nés de cette union :</p> |
| <p>o ROUTIER Ernestine Héloïse - 837 -</p> |
| <p>o ROUTIER Yvonne Andrée Née le 22/01/1909 à Poya (98). Mariée le 13/07/1928 à Poya (98) avec LOMBARD Emile. Unie avec CHAMBAULT Jacques Louis. Décédée le 19/07/2005.</p> |
| <p>o ROUTIER Ernest Edouard - 836 -</p> |
| <p>o ROUTIER Reine Éléonore - 838 -</p> |
| <p>o ROUTIER de GRANDVAL Denise Céline - 839 -</p> |
| <p>o ROUTIER Jeannette Ida</p> |
| <p>o ROUTIER Claire Marguerite</p> |
| <p>o ROUTIER Louise</p> |
| <p>o ROUTIER Barthélémy Emilien Né le 14/12/1915 à Nepoui (98). Décédé le 26/11/1978 à Poya (98).</p> |
| <p>o ROUTIER Julie Née le 05/10/1917.</p> |
| <p>o ROUTIER Germaine Née le 28/06/1921. Mariée le 22/06/1942 à Poya (98) avec SCHNEIDER Paul. Décédée le 11/06/1992.</p> |

11 Enfants

- ROUTIER Ernestine Héloïse - 837 - (° 1907 + 1986)
- ROUTIER Yvonne Andrée (° 1909 + 2005)
- ROUTIER Ernest Edouard - 836 - (° 1910 + 1990)
- ROUTIER Reine Éléonore - 838 - (° 1912 + 1952)
- ROUTIER de GRANDVAL Denise Céline - 839 - (° 1914 + 1999)
- ROUTIER Jeannette Ida
- ROUTIER Claire Marguerite
- ROUTIER Louise
- ROUTIER Barthélémy Emilien (° 1915 + 1978)
- ROUTIER Julie (° 1917)
- ROUTIER Germaine (° 1921 + 1992)

17 Petits-enfants

- LOMBARD Henri Albert Edouard (° 1929)
 - LOMBARD Denise Héloïse Emilienne (° 1931 + 2016)
 - LOMBARD Nicole Louise Marie (° 1934)
 - LOMBARD Camille Yvon André (° 1936)
 - LOMBARD Celestin Emilien Alfred (° 1938)
 - LOMBARD Emile Auguste Joseph (° 1940)
 - LOMBARD Auguste Joseph Marie (° 1943 + 1980)
-
- LECOURIEUX Mauricette Thérèse (° 1934 + 1936)
 - LECOURIEUX Andrée Josette Marie (° 1937 + 2000)

Etat des personnes étant Nées où Mariées où décédées où concessionnaires
dans la commune de Nouméa

| |
|--|
| <ul style="list-style-type: none"> - LECOURIEUX Edouard Victor (° 1938) - LECOURIEUX Armelle Yvonne Reine (° 1940 + 1984) - LECOURIEUX Jean Jacques (° 1942) - LECOURIEUX Gabrielle (° 1945) - LECOURIEUX Bernadette (° 1947) - LECOURIEUX Marie-Claude Eloise (° 1949) - SCHNEIDER Chantal (° 1944 + 1978) - SCHNEIDER Eric Charles Maurice |
| 38 Arrières-petits-enfants |
| <ul style="list-style-type: none"> - LOMBARD Henri Luc Hervé Emile (° 1957 + 1981) - LOMBARD Joselita Louise Yvonne (° 1959) - LOMBARD Carole Laurence Lucette (° 1960) - LOMBARD Didier Albert Edouard (° 1962) - LOMBARD Stella (° 1972) |
| <ul style="list-style-type: none"> - LOMBARD Nicole (° 1960) - LOMBARD Alice (° 1962) - LOMBARD Monique (° 1964) - LOMBARD Steeve Yvon (° 1970) - LOMBARD Sylvana Stéphanie Natacha (° 1973) - LOMBARD Linda Graziella (° 1959) - LOMBARD Brigitte Yvette Emeline Aline Henriette (° 1963) - LOMBARD Miguel Celestin Yvon (° 1965) - SURGET Kathy Louise Andrée (° 1955) - SURGET Claude-May Mauricette (° 1956) - SURGET Mickael Victor - SURGET Corine Armelle - LECOURIEUX Edwige Raymonde Renée (° 1963) - LECOURIEUX Franck Edouard Felix (° 1964) - LECOURIEUX Philippe Victor Joseph (° 1968) - YOKOHAMA Maurice André Albert (° 1959) - YOKOHAMA Christian Louis Marie (° 1960 + 1986) - YOKOHAMA Claude Jean-Jacques Denis (° 1961) - YOKOHAMA Alain Aimé Edouard (° 1962) - YOKOHAMA Bernadette (° 1963) - CHIROVO Michel (° 1966) - CHIROVO Pascale Marie (° 1972) - CHIROVO Stéphane Louis Antoine (° 1974) - LECOURIEUX Catherine Blanche (° 1963) - LECOURIEUX Gabriel Henri (° 1966) - LECOURIEUX Roger Jean-Jacques Victor (° 1968) - LECOURIEUX Thierry Daniel Edouard Lucien (° 1969) - LECOURIEUX Daniella Yannick Josette (° 1977) - SURGET Marielle Gilberte Reine (° 1966) - SURGET Linda Andrée Armelle (° 1969) - SURGET Mauricette Georgette Marie (° 1970) - SURGET Eddy Georges Claude (° 1971) - SURGET Jerry Louis Victor (° 1978) |

| |
|---|
| <p>836. ROUTIER Ernest Edouard, Fils de ROUTIER Edouard - 835 - Né le 15/07/1877 à Poya (98). Décédé le 04/07/1965 à Nouméa (98). et de PALMONT Héloïse Née le 21/01/1891 à Kaala-Gomen (98). Décédée le 02/03/1976 à Poya (98).</p> |
|---|

Etat des personnes étant Nées où Mariées où décédées où concessionnaires
dans la commune de Nouméa

Il est né le 02/08/1910 à Poya (98).
Décédé le 14/08/1990 à Nouméa (98).

Marié le 06/06/1936 à Koumac (98), Arama, avec **SONG** Adèle Augustine Mathilde
Elle naît le 14/04/1919 à Poum (98).
Décédée le 26/06/2013 à Dumbéa (98).

837. **ROUTIER** Ernestine Héloïse,
Fille de **ROUTIER** Edouard - 835 -
Né le 15/07/1877 à Poya (98).
Décédé le 04/07/1965 à Nouméa (98).
et de **PALMONT** Héloïse
Née le 21/01/1891 à Kaala-Gomen (98).
Décédée le 02/03/1976 à Poya (98).
Elle voit le jour à Poya (98) le 09/06/1907.
Décédée le 12/08/1986 à Nouméa (98).
Mariée le 09/06/1928 à Poya (98), avec **BONNARDEL** Auguste
Il est né le 20/09/1905 à Boulouparis (98).
Décédé le 21/12/1987 à Nouméa (98).

838. **ROUTIER** Reine Éléonore,
Fille de **ROUTIER** Edouard - 835 -
Né le 15/07/1877 à Poya (98).
Décédé le 04/07/1965 à Nouméa (98).
et de **PALMONT** Héloïse
Née le 21/01/1891 à Kaala-Gomen (98).
Décédée le 02/03/1976 à Poya (98).
Elle voit le jour le 17/10/1912 à Poya (98).
Décédée le 01/12/1952 à Nouméa (98).
Mariée le 24/11/1934 à Poya (98), avec **LECOURIEUX** Victor Maurice Joseph
Il voit le jour à Nouméa (98) le 08/01/1913.
Décédé le 28/08/1995 à Nouméa (98).
8 enfants sont nés de cette union :
o **LECOURIEUX** Mauricette Thérèse
Née le 08/09/1934 à Nouméa (98).
Décédée le 22/06/1936 à Poya (98).
o **LECOURIEUX** Andrée Josette Marie
Née le 19/01/1937 à Bourail (98).
Mariée le 23/02/1957 à Poya (98) avec **SURGET** Louis Henri.
Décédée le 01/11/2000 à Nouméa (98).
o **LECOURIEUX** Edouard Victor
Né le 11/10/1938 à Voh (98).
Marié le 20/10/1962 à Houaïlou (98) avec **TOURNIER** Chantal Louise Honorine.
o **LECOURIEUX** Armelle Yvonne Reine
Née le 16/03/1940 à Voh (98).
Mariée vers 1958 avec **YOKOHAMA** Andrée Yoshiki.
Unie avec **CHIROVO** Édouard.
Décédée le 14/02/1984 à Nouméa (98).
o **LECOURIEUX** Jean Jacques
Né le 17/10/1942 à Poya (98).
Uni avec **TOJIB** Tarsinah ; Josette.
o **LECOURIEUX** Gabrielle
Née vers 1945.

Etat des personnes étant Nées où Mariées où décédées où concessionnaires
dans la commune de Nouméa

| |
|---|
| o LECOURIEUX Bernadette Née vers 1947. |
| o LECOURIEUX Marie-Claude Eloise Née le 25/09/1949 à Nouméa (98). Mariée le 13/08/1966 à Poya (98) avec SURGET Georges Gilbert Louis. |

8 Enfants

- LECOURIEUX Mauricette Thérèse (° 1934 + 1936)
- LECOURIEUX Andrée Josette Marie (° 1937 + 2000)
- LECOURIEUX Edouard Victor (° 1938)
- LECOURIEUX Armelle Yvonne Reine (° 1940 + 1984)
- LECOURIEUX Jean Jacques (° 1942)
- LECOURIEUX Gabrielle (° 1945)
- LECOURIEUX Bernadette (° 1947)
- LECOURIEUX Marie-Claude Eloise (° 1949)

25 Petits-enfants

- SURGET Kathy Louisette Andrée (° 1955)
- SURGET Claude-May Mauricette (° 1956)
- SURGET Mickael Victor
- SURGET Corine Armelle
- LECOURIEUX Edwige Raymonde Renée (° 1963)
- LECOURIEUX Franck Edouard Felix (° 1964)
- LECOURIEUX Philippe Victor Joseph (° 1968)
- YOKOHAMA Maurice André Albert (° 1959)
- YOKOHAMA Christian Louis Marie (° 1960 + 1986)
- YOKOHAMA Claude Jean-Jacques Denis (° 1961)
- YOKOHAMA Alain Aimé Edouard (° 1962)
- YOKOHAMA Bernadette (° 1963)
- CHIROVO Michel (° 1966)
- CHIROVO Pascale Marie (° 1972)
- CHIROVO Stéphane Louis Antoine (° 1974)
- LECOURIEUX Catherine Blanche (° 1963)
- LECOURIEUX Gabriel Henri (° 1966)
- LECOURIEUX Roger Jean-Jacques Victor (° 1968)
- LECOURIEUX Thierry Daniel Edouard Lucien (° 1969)
- LECOURIEUX Daniella Yannick Josette (° 1977)
- SURGET Marielle Gilberte Reine (° 1966)
- SURGET Linda Andrée Armelle (° 1969)
- SURGET Mauricette Georgette Marie (° 1970)
- SURGET Eddy Georges Claude (° 1971)
- SURGET Jerry Louis Victor (° 1978)

42 Arrières-petits-enfants

- REIN Steeve Albert - 217 - (° 1974)
- REIN Xavier (° 1976 + 2003)
- REIN Leatitia Catherine Andrée (° 1980)
- CAUNES Lona Pascale Helley (° 1977)
- MARLIER Nicolas Didier (° 1984)
- MARLIER Frederic Edouard Philippe (° 1988)
- LECOURIEUX Jodye Lucienne Chantal (° 1990)
- LECOURIEUX Mégane (° 1992)
- LECOURIEUX Mael Jacques Edouard (° 2004)
- LECOURIEUX Dorinda Edwige (° 1996)
- LECOURIEUX Léa Lydia Karen (° 2003)
- YOKOHAMA Lisa-Rose (° 2012)
- YOKOHAMA Yoran Gérald Claude (° 1966)
- YOKOHAMA Norman Louis Marcel (° 1993)

Etat des personnes étant Nées où Mariées où décédées où concessionnaires
dans la commune de Nouméa

- YOKOHAMA Eva Dorianne Karine (° 2012)
- YOKOHAMA Rodrigues Georges André (° 1990)
- YOKOHAMA Ryan Rodrigues Alain (° 1998)
- YOKOHAMA Coralie Armelle Yvonne (° 2000)
- YOKOHAMA Yannick Christian André (° 1989)
- CHIROVO Hugo Rimi Edouard (° 2009)
- CHIROVO Marthy Georges Victor (° 2011)
- CHIROVO Dannah Armelle Marie-Claude (° 2014)
- NAKAMURA Yakida Francette Josette (° 1984)
- NAKAMURA Monirah Hélène Daniella (° 1987)
- LECOURIEUX Laiana Leila Gabrielle (° 2004)
- LECOURIEUX Liam Lorick (° 2008)
- LECOURIEUX Kenny Jean Jacques Victor (° 1996)
- LECOURIEUX Stephen Malvik Roger Maurice (° 1997)
- LECOURIEUX Kilian Gabriel (° 2000)
- LECOURIEUX Yovenka Victoire Andréa (° 1994)
- LECOURIEUX Tarsinah Andrée Xhania (° 1999)
- LECOURIEUX Yannick Monirah Mahi (° 2002)
- ETHEVE Yaelle Reine Monique (° 2005)
- ETHEVE Kélieh Marthe Héloïse (° 2011)
- TIEHI Steeven Manaia Geroges (° 1987)
- PACHARD Fabien Jean-Yves Georges (° 1994)
- PACHARD Lindsey Marie-Claude Odette (° 2001)
- JEULIN Julie Maryvonne Marie-Claude (° 1989)
- JEULIN Tony Jerry Cyril (° 1995)
- SURGET Bradley Georges Eddy (° 2002)
- SURGET Chrys Louis Dimitrios (° 2009)
- SURGET Jeyson Georges François (° 2015)

839. ROUTIER de GRANDVAL Denise Céline,

Fille de **ROUTIER** Edouard - 835 -

Né le 15/07/1877 à Poya (98).

Décédé le 04/07/1965 à Nouméa (98).

et de **PALMONT** Héloïse

Née le 21/01/1891 à Kaala-Gomen (98).

Décédée le 02/03/1976 à Poya (98).

Elle voit le jour le 25/01/1914 à Poya (98).

Décédée le 10/03/1999 à Nouméa (98).

Mariée le 03/03/1871 à Nouméa (98), avec **CAZEAU** Felix Noel

Il voit le jour le 29/12/1894 à Nouméa (98).

Décédé le 17/06/1982 à Nouméa (98).

Mariée le 19/08/1939 à Poya (98), avec **NICHOLLS** Andrew Anais Carl

Il est né le 08/04/1902 à Nouméa (98).

Décédé le 18/12/1953 à Nouméa (98).

840. ROUTTIER Louis Victor Joseph ¹,

Il est né le 06/01/1840 à Guïnes (62).

Décédé le 10/07/1903 à Ducos (98).

Professions : Chauffeur.

¹ Note Générale : Condamné au Bagne de Nouvelle Calédonie en 1872 - Embarqué le 21 janvierr 1873 sur le "Rhin" arrivée le 23 avril 1873 Matricule 4572 / 8488

Etat des personnes étant Nées où Mariées où décédées où concessionnaires
dans la commune de Nouméa

| |
|---|
| 841. ROUX Aimé Victor, |
| Fils de ROUX Gaston Henri - 845 - Né le 04/02/1884 à Nouméa (98). Décédé le 16/10/1944 à Nouméa (98). et de VOISIN Marie Louise Née le 04/06/1893 à Nouméa (98). Décédée à Texas (USA). Il voit le jour le 01/10/1914 à Nouméa (98). Décédé le 23/10/1963 à Nouméa (98). |
| Marié le 22/03/1937 à Nouméa (98), avec FONCECA Simone Marie Augustine Elle est née à Sydney - Australie le 29/05/1914. |
| 1 enfant est né de cette union : |
| o ROUX Jeannine Joyce Alexandrine |
| Uni avec SARRAMEGNA Blanche Elle voit le jour le 23/06/1913 à Pouembout (98). Décédée le 27/05/2010 à Nouméa (98). |
| 5 enfants sont nés de cette union : |
| o ROUX Raymond Charles Henri |
| o ROUX Christiane Aimée Marie |
| o ROUX Victor Jules Alain |
| o SARRAMEGNA Josette Marie Nicol |
| o ROUX Josiane Anna Marie |

6 Enfants

- ROUX Raymond Charles Henri
- ROUX Christiane Aimée Marie
- ROUX Victor Jules Alain
- SARRAMEGNA Josette Marie Nicol
- ROUX Josiane Anna Marie
- ROUX Jeannine Joyce Alexandrine

| |
|---|
| 842. ROUX Auguste Edouard ¹ , |
| Il naît en 1841 à Barrême (04). Professions : Garçon marchand de vin. |
| Marié le 13/01/1877 à Nouméa (98), avec PURREY Françoise Anne Elle est née le 24/02/1847 à Libourne (33). Décédée le 14/09/1886 à Nouméa (98). |
| ¹ <i>Note Générale : condamné le 12 novembre 1867 à 5 ans de travaux forcés pour vol - embarqué le 18 janvier sur le "Néréide"</i> <i>Cote FR ANOM COL H 228 Matricule n°</i> |

| |
|---|
| 843. ROUX Eugénie Honorine Françoise, |
| Elle naît à Oust (09) le 01/01/1873. Décédée le 02/11/1900 à Nouméa (98). |
| Mariée le 18/10/1897 à Nouméa (98), avec ROLLAND Henri Guillaume Prosper - 610 - |

Etat des personnes étant Nées où Mariées où décédées où concessionnaires
dans la commune de Nouméa

Il naît le 16/01/1875 à Marseille (13).
Décédé le 03/05/1921 à Nouméa (98).

844. **ROUX** François ¹,

Il voit le jour en 1843 à Malinrat (63).
Décédé le 25/10/1903 à Ile Nou (98).
Professions : Maçon.

¹ Note Générale : Comdamné au bagne de Nouvelle Calédonie en 1873 - Embarqué sur "Le Calvados" le 2 septembre 1874 et arrivé à Nouméa le 8 janvier 1875 - Matricule n° 6792 / 3302

845. **ROUX** Gaston Henri,

Fils de **ROUX** Joseph - 848 -
Né le 20/03/1839 à Dunkerque (59).
Décédé le 03/03/1895 à Nouméa (98).
et de **JAMES** Catherine
Née en 11/1858 à Sydney - Australie.
Décédée le 11/02/1903 à Nouméa (98).
Il est né à Nouméa (98) le 04/02/1884.
Décédé le 16/10/1944 à Nouméa (98).

Marié le 23/02/1915 à Nouméa (98), avec **VOISIN** Marie Louise
Elle naît à Nouméa (98) le 04/06/1893.
Décédée à Texas (USA).

3 enfants sont nés de cette union :

- o **ROUX** Aimé Victor - 841 -
- o **ROUX** Yvonne - 854 -
- o **ROUX** Henri - 847 -

3 Enfants

- ROUX Aimé Victor - 841 - (° 1914 + 1963)
- ROUX Yvonne - 854 - (° 1916)
- ROUX Henri - 847 - (° 1917)

6 Petits-enfants

- ROUX Raymond Charles Henri
- ROUX Christiane Aimée Marie
- ROUX Victor Jules Alain
- SARRAMEGNA Josette Marie Nicol
- ROUX Josiane Anna Marie
- ROUX Jeannine Joyce Alexandrine

846. **ROUX** Guillaume Frédéric ¹,

Il voit le jour à Risoul (05) le 10/02/1844.
Décédé le 05/02/1910 à Ile Nou (98).
Professions : Cultivateur.

¹ Note Générale : Condamné au bagne de Nouvelle Calédonie en 1872 - Embarqué sur le navire la "Loire" le 19 avril 1873 qui est arrivé le 14 juillet 1873 Matricule 4986 / 12629

Etat des personnes étant Nées où Mariées où décédées où concessionnaires
dans la commune de Nouméa

| |
|--|
| 847. ROUX Henri, |
| Fils de ROUX Gaston Henri - 845 - Né le 04/02/1884 à Nouméa (98). Décédé le 16/10/1944 à Nouméa (98). |
| et de VOISIN Marie Louise Née le 04/06/1893 à Nouméa (98). Décédée à Texas (USA). |
| Il est né en 1917 à Nouméa (98). Décédé à Nouméa (98). |

| |
|--|
| 848. ROUX Joseph, |
| Il est né à Dunkerque (59) le 20/03/1839. Décédé le 03/03/1895 à Nouméa (98). |
| Marié le 19/03/1879 à Nouméa (98), avec JAMES Catherine Elle naît en 11/1858 à Sydney - Australie. Décédée le 11/02/1903 à Nouméa (98). |
| 3 enfants sont nés de cette union : |
| o ROUX Lina Elise Marie - 851 - |
| o ROUX Paul Edouard - 852 - |
| o ROUX Gaston Henri - 845 - |

3 Enfants

- ROUX Lina Elise Marie - 851 - (° 1880 + 1935)
- ROUX Paul Edouard - 852 - (° 1882 + 1886)
- ROUX Gaston Henri - 845 - (° 1884 + 1944)

9 Petits-enfants

- GAUHAROU Emilie Marie Olga (° 1897 + 1903)
- GAUHAROU Emile Henri Paul (° 1899 + 1975)
- CHANTREUX Marcelle (° 1906 + 1916)
- CHANTREUX Edmond (° 1908 + 1973)
- CHANTREUX André (° 1910 + 1987)
- CHANTREUX Clémence (° 1912)

- ROUX Aimé Victor - 841 - (° 1914 + 1963)
- ROUX Yvonne - 854 - (° 1916)
- ROUX Henri - 847 - (° 1917)

6 Arrières-petits-enfants

- ROUX Raymond Charles Henri
- ROUX Christiane Aimée Marie
- ROUX Victor Jules Alain
- SARRAMEGNA Josette Marie Nicol
- ROUX Josiane Anna Marie
- ROUX Jeannine Joyce Alexandrine

849. **ROUX** Joseph ¹,

Etat des personnes étant Nées où Mariées où décédées où concessionnaires
dans la commune de Nouméa

Il est né à Sauviat (63) le 23/01/1863.
Décédé le 28/11/1889 à Ile Nou (98).
Professions : Cultivateur.

¹ Note Générale : condamné au bagne de Nouvelle Calédonie en 1883 Cote FR ANOM COL H 545 Matricule n°

850. **ROUX** Joseph Mathieu ¹,

Il voit le jour le 27/11/1826 à Peyruis (04).
Décédé le 01/04/1903 à Ducos (98).
Professions : Cultivateur.

¹ Note Générale : condamné au bagne de Nouvelle Calédonie en 1866 Cote FR ANOM COL H 545 Matricule n° 614 / 9698

851. **ROUX** Lina Elise Marie,

Fille de **ROUX** Joseph - 848 -
Né le 20/03/1839 à Dunkerque (59).
Décédé le 03/03/1895 à Nouméa (98).
et de **JAMES** Catherine
Née en 11/1858 à Sydney - Australie.
Décédée le 11/02/1903 à Nouméa (98).
Elle naît à Nouméa (98) le 09/01/1880.
Décédée le 04/01/1935 à Nouméa (98).

Mariée en 1896, avec **GAUHAROU** Pascal Jean Emile Aimé
Il naît à Nouméa (98) le 25/06/1872.
Décédé le 23/03/1924 à Nouméa (98).
Professions : Commissaire de police adjoint.

2 enfants sont nés de cette union :

o **GAUHAROU** Emilie Marie Olga
Née le 16/01/1897 à Nouméa (98).
Décédée le 04/04/1903 à Koumac (98).

o **GAUHAROU** Emile Henri Paul
Né le 31/12/1899 à Nouméa (98).
Marié en 1923 avec **NEULAND** Emilie.
Décédé le 11/10/1975 à Nouméa (98).

Mariée le 17/08/1912 au Mont-Dore (98), avec **CHANTREUX** Paul Léon
Il naît le 25/12/1875 à Aisonville-et-Bernoville (02).
Décédé le 22/03/1955 à Nouméa (98).

4 enfants sont nés de cette union :

o **CHANTREUX** Marcelle
Née le 11/03/1906.
Décédée le 28/05/1916.

o **CHANTREUX** Edmond
Né le 24/01/1908.
Décédé le 21/01/1973.

o **CHANTREUX** André
Né le 25/03/1910.
Décédé le 05/04/1987.

o **CHANTREUX** Clémence
Née le 28/03/1912.

6 Enfants

Etat des personnes étant Nées où Mariées où décédées où concessionnaires
dans la commune de Nouméa

- GAUHAROU Emilie Marie Olga (° 1897 + 1903)
- GAUHAROU Emile Henri Paul (° 1899 + 1975)
- CHANTREUX Marcelle (° 1906 + 1916)
- CHANTREUX Edmond (° 1908 + 1973)
- CHANTREUX André (° 1910 + 1987)
- CHANTREUX Clémence (° 1912)

852. **ROUX** Paul Edouard,

Fils de **ROUX** Joseph - 848 -

Né le 20/03/1839 à Dunkerque (59).

Décédé le 03/03/1895 à Nouméa (98).

et de **JAMES** Catherine

Née en 11/1858 à Sydney - Australie.

Décédée le 11/02/1903 à Nouméa (98).

Il est né à Nouméa (98) le 30/01/1882.

Décédé le 02/09/1886 à Nouméa (98).

853. **ROUX** Victor,

Il naît le 11/01/1949 à Nouméa (98).

Marié en 1970, avec **MAÏ VAN Y** Céline

Elle naît à Nouméa (98) le 16/04/1953.

854. **ROUX** Yvonne,

Fille de **ROUX** Gaston Henri - 845 -

Né le 04/02/1884 à Nouméa (98).

Décédé le 16/10/1944 à Nouméa (98).

et de **VOISIN** Marie Louise

Née le 04/06/1893 à Nouméa (98).

Décédée à Texas (USA).

Elle est née à Nouméa (98) en 1916.

Décédée à Texas (USA).

855. **ROUZAUD** Charles Philippe¹,

Il est né le 13/04/1843 à Miglos (09).

Décédé le 31/01/1882 à Ile Nou (98).

Professions : Manoeuvre.

¹ Note Générale : Condamné au Bagne de Nelle Calédonie en 1874 - Embarqué sur le "Calvados le 2 septembre 1874
Arrivé le 18 janvier 1875 - Matricule n° 6657

856. **ROUZEAU** Pierre Gilles¹,

Il naît à Levroux (36) le 06/08/1829.

Décédé le 05/11/1905 à Ducos (98).

Professions : Journalier.

¹ Note Générale : condamné aux travaux forcés de Nouvelle Calédonie en 1871 Arrivé sur le Virginie le 24 Octobre 1872
Matricule 3763 / 12283

Etat des personnes étant Nées où Mariées où décédées où concessionnaires
dans la commune de Nouméa

| |
|--|
| 857. ROUZIÈS Joseph Laurent ¹ , |
| Il voit le jour le 25/07/1845 à La Serre (12). Décédé le 17/08/1896 à Nouméa (98). Professions : Tisserand. |
| ¹ Note Générale : condamné au bagne en Nouvelle Calédonie en 1868 - Embarqué le 1 juin 1870 sur le "Néréide" - Matricule 2756 / 1442 / 10193 / 7528 |

| |
|--|
| 858. ROVELON Denis ¹ , |
| Il est né à Saint-Amand-Longpré (41) le 10/06/1846. Décédé le 13/08/1874 à Ile Nou (98). Professions : Journalier. |
| ¹ Note Générale : Condamné au bagne de Nouvelle Calédonie en 1873 - Embarqué le 30 septembre 1873 sur le "VAR" qui arrive à Nouméa le 31 janvier 1874 - Matricule n° 5843 |

| |
|---|
| 859. ROWLAND Ellen, |
| Fille de ROWLAND William Né en 1800. et de PIERNEY Honorée Elle naît à Tipperary (Irlande) le 07/06/1847. Décédée le 18/08/1870 à Nouméa (98), Ile Nou. |
| Mariée le 23/10/1869 à Nouméa (98), avec JANICOT Léonard Il est né à Neuvic-Entier (87) le 09/12/1835. Professions : Surveillant militaire. Décédé le 16/06/1893 à Bellac (87). |

| |
|---|
| 860. ROWLAND Marie, |
| Fille de ROWLAND William Né en 1800. et de PIERNEY Honorée Elle est née le 01/07/1840 à Managh Tipperay (Irlande). |
| Mariée le 12/12/1866 à Nouméa (98), avec ROUSSEAU Gaspard Emile - 778 - Il est né le 23/03/1838 à Mazé (49). |
| 5 enfants sont nés de cette union : |
| o ROUSSEAU Emile Marius - 775 - |
| o ROUSSEAU Henriette - 781 - |
| o ROUSSEAU Sylvain Hippolyte - 796 - |
| o ROUSSEAU Joséphine Angélique Victorine - 785 - |
| o ROUSSEAU Augustin Né le 25/11/1874 à Païta (98). Décédé le 15/02/1876 à Païta (98). |

| |
|--|
| 5 Enfants |
| - ROUSSEAU Emile Marius - 775 - (° 1867 + 1943) - ROUSSEAU Henriette - 781 - (° 1869 + 1899) - ROUSSEAU Sylvain Hippolyte - 796 - (° 1871 + 1933) - ROUSSEAU Joséphine Angélique Victorine - 785 - (° 1873 + 1908) - ROUSSEAU Augustin (° 1874 + 1876) |

Etat des personnes étant Nées où Mariées où décédées où concessionnaires
dans la commune de Nouméa

| |
|--|
| 6 Petits-enfants |
| - ROUSSEAU Anne Émilie (° 1894 + 1894) - ROUSSEAU Emilie Henriette Marie - 776 - (° 1896 + 1977) |
| - AUDET Henriette Jeanne (° 1893 + 1976) - AUDET Henri Georges (° 1895) - AUDET Renée Sylvia (° 1896 + 1972) - AUDET May Alice Emilie (° 1898 + 1988) |
| 2 Arrières-petits-enfants |
| - DEVAMBEZ André (° 1912) |
| - AUDET May Henriette (° 1923 + 2016) |

861. **ROY Albert,**

Fils de **ROY Victor** Dit Edouard, Mineur
Né le 16/11/1855 à Lusignan (86).
Décédé le 16/08/1935 à Bourail (98).
et de **BOUQUET Marie Florence**
Née le 16/11/1871 au Vanneau-Irleau (79).
Décédée le 26/10/1945 à Bourail (98).
Il voit le jour à Nouméa (98) le 19/04/1904.
Décédé le 19/04/1904 à Nouméa (98).

862. **ROY Alphonsine Victoria** ¹,

Fille de **ROY Victor** Dit Edouard, Mineur
Né le 16/11/1855 à Lusignan (86).
Décédé le 16/08/1935 à Bourail (98).
et de **BOUQUET Marie Florence**
Née le 16/11/1871 au Vanneau-Irleau (79).
Décédée le 26/10/1945 à Bourail (98).
Elle naît le 31/03/1889 à Bourail (98).
Décédée le 08/05/1928 à Ducos (98818).

¹ Note Générale : Boursière à l'internat de filles de Fonwhary en 1903

863. **ROY Armelle,**

Fille de **ROY Jean Pierre** Dit René
Né le 30/01/1926 à Bourail (98).
et de **COLLEUX Charlotte**
Née le 04/06/1930 à Koumac (98).
Elle est née à Bourail (98) le 21/07/1954.

Mariée le 07/03/1975 à Nouméa (98), avec **LUCAS Marcel**
Il voit le jour à Nouméa (98) le 08/08/1952.

3 enfants sont nés de cette union :

o **LUCAS Leny**
Né le 29/06/1975 à Nouméa (98).

o **LUCAS Chryste**

Etat des personnes étant Nées où Mariées où décédées où concessionnaires
dans la commune de Nouméa

| |
|--|
| Née le 09/09/1978 à Nouméa (98). Mariée à Nouméa (98) avec GRUNER David. |
| o LUCAS David Né le 17/03/1984 à Nouméa (98). |

3 Enfants

- LUCAS Leny (° 1975)
- LUCAS Chrystele (° 1978)
- LUCAS David (° 1984)

Petit-enfant

- GRUNER Louann (° 2009)

864. **ROY** Emile Leon,

Fils de **ROY** Victor Dit Edouard, Mineur

Né le 16/11/1855 à Lusignan (86).

Décédé le 16/08/1935 à Bourail (98).

et de **BOUQUET** Marie Florence

Née le 16/11/1871 au Vanneau-Irleau (79).

Décédée le 26/10/1945 à Bourail (98).

Il voit le jour le 02/06/1902 à Nouméa (98).

Uni avec **QUENNEVILLE** Louisette

3 enfants sont nés de cette union :

o **ROY** Leon

Né vers 1928.

Uni avec **DRISS** Louise.

o **ROY** Victor

Né vers 1929.

Uni avec **BARRETTEAU** Louise Marie Eugénie Dit Coco.

o **ROY** Honoré

Né vers le 12/04/1931 à Bourail (98).

Uni avec **TAIEB** Slichia Dite Tita.

3 Enfants

- ROY Leon (° 1928)
- ROY Victor (° 1929)
- ROY Honoré (° 1931)

9 Petits-enfants

- ROY Raymond (° 1955)
- ROY Simone (° 1956)
- ROY Yvon (° 1957)
- ROY Dalida (° 1958)
- ROY Dominique (° 1959)

- ROY Alain (° 1954)
- ROY Alexis (° 1955)
- ROY Denise (° 1956)
- ROY Guy Eugène - 866 - (° 1957)

3 Arrières-petits-enfants

- ROY Emmanuelle (° 1980)

Etat des personnes étant Nées où Mariées où décédées où concessionnaires
dans la commune de Nouméa

| |
|--|
| - ROY Rudy Jean Victor - 885 - (° 1981) - ROY Jordan - 871 - (° 1985) |
|--|

| |
|---|
| 865. ROY Eva, Fils de ROY Jordan - 871 - Né le 31/08/1985 à Nouméa (98). et de OUTHEY Séverine Né le 19/02/1984 à Nouméa (98). Il naît le 13/07/2008 à Nouméa (98). |
|---|

| |
|--|
| 866. ROY Guy Eugène, Fils de ROY Victor Né vers 1929. et de BARRETTEAU Louise Marie Eugénie Dit Coco Née le 08/07/1936 à Bourail (98). Décédée en 05/2017 à Bourail (98). Il voit le jour à Bourail (98) le 17/04/1957. Marié le 12/05/1979 à Nouméa (98), avec LUCIANO Brigitte Yvette Monique Jeanine Elle est née le 03/04/1960 à Nouméa (98). 2 enfants sont nés de cette union : o ROY Rudy Jean Victor - 885 - o ROY Jordan - 871 - |
|--|

| |
|--|
| 2 Enfants |
| - ROY Rudy Jean Victor - 885 - (° 1981) - ROY Jordan - 871 - (° 1985) |
| 3 Petits-enfants |
| - ROY Logan Guy Rudy - 874 - (° 2006) - ROY Eva - 865 - (° 2008) - ROY Lara - 873 - (° 2013) |

| |
|---|
| 867. ROY Henriette Dite Elisa, Fille de ROY Adomphe Adolphe Né en 1852. et de PAUHAR Marie Née en 1874. Elle voit le jour le 09/09/1880 à Pam (98). Décédée le 07/09/1913 à Thio (98). Mariée en 1909 à Nouméa (98), avec ARRIGHI Jean Baptiste Il est né à Corte (2B) le 22/05/1883. Décédé le 15/10/1959 à Corte (2B). |
|---|

Etat des personnes étant Nées où Mariées où décédées où concessionnaires
dans la commune de Nouméa

| |
|---|
| 2 enfants sont nés de cette union : |
| o ARRIGHI Marc Fidèle Né en 1909 à Vanuatu ex Nelle Hébrides. Décédé en 1909 à Vanuatu ex Nelle Hébrides. |
| o ARRIGHI Marguerite Marie Née le 24/10/1911 à Thio (98). Unie avec LODS Jean Henri Eugène. |
| Mariée le 26/02/1910 à Port vila Vanuatu, avec BERNIER Camille Richard Il naît le 21/11/1885 à Nouméa (98). Décédé le 10/12/1954 à Nouméa (98). Professions : Géomètre. |
| 2 enfants sont nés de cette union : |
| o BERNIER René Né le 28/11/1911. Marié le 10/12/1941 avec RUSS Maud - 910 -. Décédé en 1995. |
| o BERNIER Lucien Jean Claude Né le 01/08/1913 à Hienghène (98). Uni avec CRECHEZ-GASSIAU Suzanne. |

4 Enfants

- ARRIGHI Marc Fidèle (° 1909 + 1909)
- ARRIGHI Marguerite Marie (° 1911)
- BERNIER René (° 1911 + 1995)
- BERNIER Lucien Jean Claude (° 1913)

Petit-enfant

- BERNIER Richard Claude (° 1933)

Arrière-petit-enfant

- BERNIER Catherine Louise Clémence (° 1961)

868. **ROY** Isidore Anatole Francois ¹,

Fils de **ROY** Arsène Nicolas Joachim

Né le 28/03/1789 à Saint-Pierre-sur-Dives (14).

Décédé le 12/01/1842 à Saint-Pierre-sur-Dives (14).

et de **DELAUNAY** Luce Joséphine

Née vers 1790.

Il est né le 30/03/1822 à Saint-Pierre-sur-Dives (14).

Décédé le 11/09/1873 à Ile Nou (98), Ile Nou.

Professions : Tourneur.

Uni avec **FOURNEY** Marie Jeanne Elisabeth

Elle voit le jour vers 1825.

¹ Note Générale : Condamné au bagne de Nouvelle Calédonie en 1872 - Embarqué sur le navire la "Loire" le 19 avril 1873 qui est arrivé le 14 juillet 1873 Matricule 5152

869. **ROY** Jean Philippe,

Fils de **ROY** Maurice Yvon Paul - 882 -

Etat des personnes étant Nées où Mariées où décédées où concessionnaires
dans la commune de Nouméa

| |
|--|
| Né le 08/09/1939 à Nouméa (98). et de PAGES Yolande Née le 10/09/1940 à Bourail (98). Il voit le jour le 10/06/1971 à Nouméa (98). |
| Uni avec BLANC Béatrice Elle naît le 25/07/1963. |
| 1 enfant est né de cette union : |
| o ROY Jessica - 870 - |

Enfant

- ROY Jessica - 870 - (° 1998)

| |
|---|
| 870. ROY Jessica, |
| Fille de ROY Jean Philippe - 869 - Né le 10/06/1971 à Nouméa (98). et de BLANC Béatrice Née le 25/07/1963. Elle naît à Nouméa (98) le 17/12/1998. |

| |
|---|
| 871. ROY Jordan, |
| Fils de ROY Guy Eugène - 866 - Né le 17/04/1957 à Bourail (98). et de LUCIANO Brigitte Yvette Monique Jeanine Née le 03/04/1960 à Nouméa (98). Il voit le jour le 31/08/1985 à Nouméa (98). |
| Uni avec OUTHEY Séverine Il est né à Nouméa (98) le 19/02/1984. |
| 2 enfants sont nés de cette union : |
| o ROY Eva - 865 - |
| o ROY Lara - 873 - |

2 Enfants

- ROY Eva - 865 - (° 2008)
- ROY Lara - 873 - (° 2013)

| |
|--|
| 872. ROY Josiane Eliette Anne Marie, |
| Fils de ROY Paul - 883 - Né le 25/07/1914 à Bourail (98). Décédé le 05/09/1960 à Nouméa (98). et de LESSON Raymonde Olga Née le 24/01/1920 à Nouméa (98). Décédée le 06/05/1999 à Nouméa (98). Il voit le jour en 1940 . |
| Marié le 25/06/1971 à Nouméa (98), avec DENIS France Elle voit le jour le 01/06/1935 à Moindou (98). |
| 2 enfants sont nés de cette union : |

Etat des personnes étant Nées où Mariées où décédées où concessionnaires
dans la commune de Nouméa

| |
|---|
| o DENIS Eric Paul Né le 10/08/1963 à Nouméa (98). |
| o DENIS Patrick Né le 23/11/1964 à Nouméa (98). |

2 Enfants

- DENIS Eric Paul (° 1963)
- DENIS Patrick (° 1964)

873. **ROY** Lara,

Fille de **ROY** Jordan - 871 -
Né le 31/08/1985 à Nouméa (98).
et de **OUTHEY** Séverine
Né le 19/02/1984 à Nouméa (98).
Elle est née le 12/03/2013 à Nouméa (98).

874. **ROY** Logan Guy Rudy,

Fils de **ROY** Rudy Jean Victor - 885 -
Né le 24/03/1981 à Nouméa (98).
et de **MAUTOUX** Stéphanie
Née le 18/06/1978 à Migennes (89).
Il est né le 24/02/2006 à Nouméa (98).

875. **ROY** Louis Joseph,

Fils de **ROY** Victor Dit Edouard, Mineur
Né le 16/11/1855 à Lusignan (86).
Décédé le 16/08/1935 à Bourail (98).
et de **BOUQUET** Marie Florence
Née le 16/11/1871 au Vanneau-Irleau (79).
Décédée le 26/10/1945 à Bourail (98).
Il naît le 15/11/1890 à Bourail (98).
Décédé le 20/09/1963 à Nouméa (98).

Marié le 17/02/1909 à Bourail (98), avec **CAZERES** Marie
Elle voit le jour à Bourail (98) le 10/11/1891.
Décédée le 13/02/1953 à Nouméa (98).

2 enfants sont nés de cette union :

o **ROY** Adrien
Né le 29/04/1910 à Bourail (98).

o **ROY** Paul - 883 -

Uni avec **PRATI** Eugénie Dite Julienne
Elle naît le 24/01/1901 à Bourail (98).
Décédée le 12/09/1968 à Nouméa (98).

2 Enfants

- ROY Adrien (° 1910)
- ROY Paul - 883 - (° 1914 + 1960)

7 Petits-enfants

- ROY Donald Guy Noel (° 1927)
- ROY Yanick Danielle Maryse (° 1928)

Etat des personnes étant Nées où Mariées où décédées où concessionnaires
dans la commune de Nouméa

| |
|---|
| <ul style="list-style-type: none"> - ROY Claude Louis René (° 1929) - ROY Guy Robert Gérard (° 1930) - ROY Christian Serge Patrick (° 1931) - ROY Maurice Yvon Paul - 882 - (° 1939) - ROY Josiane Eliette Anne Marie - 872 - (° 1940) |
| 13 Arrières-petits-enfants |
| <ul style="list-style-type: none"> - ROY Gune (° 1952) - ROY Jean Paul (° 1953) - ROY Alexandra (° 1954) - ROY Marylène (° 1955) - ROY Fabian (° 1956) - ROY Gillian (° 1957) - ROY Odino (° 1958) - ROY Rosalie (° 1959) - ROY Adréaline (° 1960) |
| <ul style="list-style-type: none"> - ROY Marie Josée Donatienne - 878 - (° 1963) - ROY Jean Philippe - 869 - (° 1971) - DENIS Eric Paul (° 1963) - DENIS Patrick (° 1964) |

| |
|--|
| 876. ROY Louise Emilie, |
| <p>Fille de ROY Victor Dit Edouard, Mineur Né le 16/11/1855 à Lusignan (86). Décédé le 16/08/1935 à Bourail (98). et de BOUQUET Marie Florence Née le 16/11/1871 au Vanneau-Irleau (79). Décédée le 26/10/1945 à Bourail (98). Elle naît à Bourail (98) le 05/10/1905.</p> |
| <p>Mariée le 06/05/1921 à Nouméa (98), avec ALI Assen Il naît en 1895.</p> |

| |
|--|
| 877. ROY Lucien, |
| <p>Fils de ROY Victor Auguste, Scieur de Long Né le 19/09/1861 à Angeac-Champagne (16). Décédé le 17/03/1923 à Bourail (98). et de LÉPÉE Florence Née le 02/05/1885 au Mont-Dore (98), Baie de Prony. Décédée en 1976 à Bourail (98). Il voit le jour le 19/05/1913 à Nouméa (98).</p> |
| <p>Marié le 20/10/1934, avec DARRAS Clémentine Céline Elle naît le 13/09/1910 .</p> |
| <p>1 enfant est né de cette union :</p> |
| <ul style="list-style-type: none"> o ROY Micheline Née le 06/09/1942 à Bourail (98). Unie avec LETHÉZER . |

| |
|--|
| Enfant |
| <ul style="list-style-type: none"> - ROY Micheline (° 1942) |

Etat des personnes étant Nées où Mariées où décédées où concessionnaires
dans la commune de Nouméa

2 Petits-enfants

- ROY Franck (° 1968)
- LETHÉZER Audrey

878. **ROY Marie Josée Donatienne,**

Fille de **ROY Maurice Yvon Paul - 882 -**
Né le 08/09/1939 à Nouméa (98).
et de **PAGES Yolande**
Née le 10/09/1940 à Bourail (98).
Elle naît à Nouméa (98) le 06/11/1963.

Unie avec **DAVID Jean Yves**
Il naît vers 1950.
Professions : 451.

1 enfant est né de cette union :

o **DAVID Grégory**
Né le 08/01/1988 à Nouméa (98).

Unie avec **MOREAU Steeve**

1 enfant est né de cette union :

o **MOREAU Alexis**
Né le 18/04/1990 à La Teste-de-Buch (33).

2 Enfants

- DAVID Grégory (° 1988)
- MOREAU Alexis (° 1990)

879. **ROY Marie Léontine,**

Fille de **ROY Victor Auguste, Scieur de Long**
Né le 19/09/1861 à Angeac-Champagne (16).
Décédé le 17/03/1923 à Bourail (98).
et de **LÉPÉE Florence**
Née le 02/05/1885 au Mont-Dore (98), Baie de Prony.
Décédée en 1976 à Bourail (98).
Elle est née le 19/04/1907 à Bourail (98).

Mariée le 20/06/1923 à Nouméa (98), avec **MOHAMED Ali**

880. **ROY Marie Loéontine,**

Fille de **ROY Victor Dit Edouard, Mineur**
Né le 16/11/1855 à Lusignan (86).
Décédé le 16/08/1935 à Bourail (98).
et de **BOUQUET Marie Florence**
Née le 16/11/1871 au Vanneau-Irleau (79).
Décédée le 26/10/1945 à Bourail (98).
Elle naît à Bourail (98) le 19/04/1907.

Mariée le 20/06/1923 à Nouméa (98), avec **ALI Mohamed**
Il voit le jour en 1900 .

Etat des personnes étant Nées où Mariées où décédées où concessionnaires
dans la commune de Nouméa

| |
|--|
| 881. ROY Marie Louise , |
| Fille de ROY Victor Auguste , Scieur de Long Né le 19/09/1861 à Angeac-Champagne (16). Décédé le 17/03/1923 à Bourail (98). et de LÉPÉE Florence Née le 02/05/1885 au Mont-Dore (98), Baie de Prony. Décédée en 1976 à Bourail (98). Elle est née le 18/06/1917 à Bourail (98). Décédée le 26/11/2017 à Bourail (98). |
| Mariée le 08/07/1939 à Nouméa (98), avec LOXTON-LABORIE Charles Fernand Louis Il voit le jour le 07/08/1911 à Dumbéa (98). |

| |
|---|
| 882. ROY Maurice Yvon Paul , |
| Fils de ROY Paul - 883 - Né le 25/07/1914 à Bourail (98). Décédé le 05/09/1960 à Nouméa (98). et de LESSON Raymonde Olga Née le 24/01/1920 à Nouméa (98). Décédée le 06/05/1999 à Nouméa (98). Il voit le jour le 08/09/1939 à Nouméa (98). |
| Uni avec PAGES Yolande Elle est née à Bourail (98) le 10/09/1940. |
| 2 enfants sont nés de cette union : |
| o ROY Marie Josée Donatienne - 878 - |
| o ROY Jean Philippe - 869 - |

| |
|---|
| 2 Enfants |
| - ROY Marie Josée Donatienne - 878 - (° 1963) - ROY Jean Philippe - 869 - (° 1971) |
| 3 Petits-enfants |
| - DAVID Grégory (° 1988) - MOREAU Alexis (° 1990) |
| - ROY Jessica - 870 - (° 1998) |

| | |
|---|---|
| 883. ROY Paul , |  |
| Fils de ROY Louis Joseph - 875 - Né le 15/11/1890 à Bourail (98). Décédé le 20/09/1963 à Nouméa (98). et de CAZERES Marie Née le 10/11/1891 à Bourail (98). Décédée le 13/02/1953 à Nouméa (98). Il naît à Bourail (98) le 25/07/1914. Décédé le 05/09/1960 à Nouméa (98). | |
| Marié le 15/10/1938 à Nouméa (98), avec LESSON Raymonde Olga Elle naît à Nouméa (98) le 24/01/1920. | |

Etat des personnes étant Nées où Mariées où décédées où concessionnaires
dans la commune de Nouméa

| |
|--|
| Décédée le 06/05/1999 à Nouméa (98). |
| 7 enfants sont nés de cette union : |
| o ROY Donald Guy Noel Né vers 1927. |
| o ROY Yanick Danielle Maryse Née vers 1928. |
| o ROY Claude Louis René Né vers 1929. Uni avec WIRIA Germaine. |
| o ROY Guy Robert Gérard Né vers 1930. Uni avec DATY Annick. |
| o ROY Christian Serge Patrick Né vers 1931. |
| o ROY Maurice Yvon Paul - 882 - |
| o ROY Josiane Eliette Anne Marie - 872 - |

7 Enfants

- ROY Donald Guy Noel (° 1927)
- ROY Yanick Danielle Maryse (° 1928)
- ROY Claude Louis René (° 1929)
- ROY Guy Robert Gérard (° 1930)
- ROY Christian Serge Patrick (° 1931)
- ROY Maurice Yvon Paul - 882 - (° 1939)
- ROY Josiane Eliette Anne Marie - 872 - (° 1940)

13 Petits-enfants

- ROY Gune (° 1952)
- ROY Jean Paul (° 1953)
- ROY Alexandra (° 1954)
- ROY Marylène (° 1955)
- ROY Fabian (° 1956)
- ROY Gillian (° 1957)
- ROY Odino (° 1958)
- ROY Rosalie (° 1959)
- ROY Adréaline (° 1960)
- ROY Marie Josée Donatienne - 878 - (° 1963)
- ROY Jean Philippe - 869 - (° 1971)
- DENIS Eric Paul (° 1963)
- DENIS Patrick (° 1964)

3 Arrières-petits-enfants

- DAVID Grégory (° 1988)
- MOREAU Alexis (° 1990)
- ROY Jessica - 870 - (° 1998)

884. **ROY** Pierre Edouard¹,

Il naît à Champignol-lez-Mondeville (10) le 28/04/1845.
Décédé le 15/01/1886 à Ducos (98).
Professions : Treillageur.

Etat des personnes étant Nées où Mariées où décédées où concessionnaires
dans la commune de Nouméa

¹ Note Générale : Condamné au baigne de Nouvelle Calédonie en 1871 - Embarqué sur le navire la "Loire" le 19 avril 1873 qui est arrivé le 14 juillet 1873 Matricule 4782 / 2564

885. **ROY** Rudy Jean Victor,

Fils de **ROY** Guy Eugène - 866 -

Né le 17/04/1957 à Bourail (98).

et de **LUCIANO** Brigitte Yvette Monique Jeanine

Née le 03/04/1960 à Nouméa (98).

Il voit le jour à Nouméa (98) le 24/03/1981.

Uni avec **MAUTOUX** Stéphanie

Elle naît le 18/06/1978 à Migennes (89).

1 enfant est né de cette union :

o **ROY** Logan Guy Rudy - 874 -

Enfant

- **ROY** Logan Guy Rudy - 874 - (° 2006)

886. **ROY** Victoria Charlotte ¹,

Fille de **ROY** Victor Dit Edouard, Mineur

Né le 16/11/1855 à Lusignan (86).

Décédé le 16/08/1935 à Bourail (98).

et de **BOUQUET** Marie Florence

Née le 16/11/1871 au Vanneau-Irleau (79).

Décédée le 26/10/1945 à Bourail (98).

Elle est née à Bourail (98) le 06/08/1893.

Décédée le 29/10/1975 à Nouméa (98).

Mariée le 19/03/1910 à Bourail (98), avec **GOUASSEM MOHAMED BEN ABDERRAHMAN**

Il est né à Biskra (Algérie) en 1873.

Professions : Sans.

1 enfant est né de cette union :

o **GOUASSEM** Lachemi André

Né le 14/04/1913 à Bourail (98).

Décédé en 1984.

¹ Note Générale : Boursière à l'internat de filles de Fonwhary en 1903

Enfant

- **GOUASSEM** Lachemi André (° 1913 + 1984)

887. **ROY** Yvonne Léonie,

Fille de **ROY** Victor Dit Edouard, Mineur

Né le 16/11/1855 à Lusignan (86).

Décédé le 16/08/1935 à Bourail (98).

et de **BOUQUET** Marie Florence

Née le 16/11/1871 au Vanneau-Irleau (79).

Décédée le 26/10/1945 à Bourail (98).

Elle naît à Bourail (98) le 12/03/1900.

Décédée en 1966 à Nouméa (98).

Etat des personnes étant Nées où Mariées où décédées où concessionnaires
dans la commune de Nouméa

Mariée le 17/04/1926 à Nouméa (98), avec **ALI** Abdoul
Il voit le jour en 1890 .

888. **ROYAL** Jean Baptiste ¹,

Il voit le jour à Nice (06) en 1843.
Décédé le 26/01/1894 à Ile Nou (98).
Professions : Journalier.

¹ *Note Générale : condamné au bagne en Nouvelle Calédonie en 1871 - Embarqué le 15 novembre 1871 sur le "Jura" - Matricule 3300*

889. **ROYEN ; LOYAL** Alphonse ¹,

Il naît à Anvers (Belgique) en 1840.
Décédé le 26/08/1906 à Ile Nou (98).
Professions : Coupeur d'habits.

¹ *Note Générale : Condamné au bagne de Nouvelle Calédonie en 1874 - Embarqué sur "La Garonne" le 11 décembre 1874 et arrivé à Nouméa le 12 mars 1875 - Matricule n° 7104 / 3576*

890. **ROYER** Alexandre Adrien ¹,

Il voit le jour à Doue (77) le 14/07/1827.
Décédé le 24/03/1878 à Ile Nou (98818).
Professions : Journalier.

¹ *Note Générale : condamné au bagne de Nouvelle Calédonie en 1867 Cote FR ANOM COL H 398 Matricule n° 2135 / 957*

891. **ROYER** Joseph Hippolyte ¹,

Il est né à Saint-Jean-Froidmentel (41) le 10/11/1828.
Décédé le 07/05/1884 à Ile Nou (98).
Professions : Terrassier.

¹ *Note Générale : condamné au bagne de Nouvelle Calédonie en 1866 Cote FR ANOM COL H 398 Matricule n° 942*

892. **ROYER** Yvonne Madeleine,

Elle voit le jour vers 1895 .

Mariée le 04/04/1923 à Nouméa (98), avec **GRAVINA** Paul
Il naît le 20/09/1891 à Nouméa (98).
Décédé le 06/04/1978 à Nouméa (98).

893. **ROYÈRE** Pierre ¹,

Il est né à Flaugeac (24) en 1834.
Décédé le 18/04/1899 à Ile Nou (98).
Professions : Cultivateur.

¹ *Note Générale : condamné le 9 juillet 1875 par la cour de Périgueux aux travaux forcés à perpétuité pour homicide volontaire - Cote FR ANOM COL H 546 Matricule n° 7919*

Etat des personnes étant Nées où Mariées où décédées où concessionnaires
dans la commune de Nouméa

894. **ROZAND** Casimir ¹,

Fils de **ROZAND** Jean

Né le 05/01/1800 à Saint-Martin-en-Vercors (26).

Décédé le 14/08/1848 à Corrençon-en-Vercors (38).

et de **GIRARD** Anne Annette

Née le 09/01/1814 au Gua (38).

Il est né le 05/09/1844 à Corrençon-en-Vercors (38).

Décédé le 18/09/1906 à Ile Nou (98).

Professions : Colporteur.

¹ *Note Générale : condamné le 3 mai 1868 par la cour d'assise de Valence aux travaux forcés à perpétuité pour homicide volontaire - Cote FR ANOM COL H 744 Matricule n° 8033*

895. **ROZARD** Antoine ¹,

Décédé le 24/08/1938 à Nouméa (98).

¹ *Note Générale : condamné au bagne de Nouvelle Calédonie en 1881 Cote FR ANOM COL H 228 Matricule n°*

896. **ROZE** Camille ¹,

Il est né le 14/09/1846 à Vers-sous-Sellières (39).

Décédé le 07/02/1878 à Nouméa (98).

Professions : Cordonnier.

¹ *Note Générale : Condamné au bagne de Nouvelle Calédonie en 1874 - Embarqué sur "La Garonne" le 11 décembre 1874 et arrivé à Nouméa le 12 mars 1875 - Matricule n° 6969
Suicide par arme à Feu*

897. **RUAULT** Louis Alexis ¹,

Il voit le jour au Mesnil-Rogues (50) le 07/01/1830.

Décédé le 18/04/1896 à Nouméa (98).

Professions : Journalier.

¹ *Note Générale : Comdamné au bagne de Nouvelle Calédonie en 1873 - Embarqué sur "L'orne" le 4 mars 1874 et arrivé à Nouméa le 16 Juillet 1874 - Matricule n° 6155/ 7957*

898. **RUEZ** Paul Vincent ¹,

Il voit le jour à La Chapelle-sous-chaux (68) le 24/01/1819.

Décédé le 17/08/1868 à Ile Nou (98).

Professions : Tisserand.

¹ *Note Générale : Condamné en 1866 - Bagne en Nouvelle Calédonie Matricule 892 - FR ANOM COL H340*

899. **RUILLET** Jacques ¹,

Professions : Lieutenant colonnel.

¹ *Note Générale : Commissaire général dans le Pacifique, ainsi que Haut-commissaire de la France dans l'archipel des Nouvelles-Hébrides par intérim du 13 mars 1870 au 26 août 1870*

Etat des personnes étant Nées où Mariées où décédées où concessionnaires
dans la commune de Nouméa

900. **RULLIER** Euphasie,

Elle est née le 07/03/1844 à Bourg-Saint-Maurice (73).
Décédée le 05/08/1881 à Nouméa (98).
Professions : Sœur Saint-Valérie.

901. **RUMEAU** Joseph Henri ¹,

Il est né le 11/09/1852 à Toulouse (31).
Décédé le 17/06/1872 à Ile Nou (98).
Professions : Peintre en Batiment.

¹ *Note Générale : condamné au bagne en Nouvelle Calédonie en 1870 - Embarqué le 15 novembre 1871 sur le "Jura" - Matricule 3278*

902. **RUSCASSIÉ** Joseph Ignace ¹,

Il naît en 1840 à Condom-d'Aubrac (12).
Décédé le 31/08/1894 à Nouméa (98), Ile Nou.
Professions : Cultivateur.

Marié le 09/06/1887 à Bourail (98), avec **MICHEL** Euphémie Dite Mascotte
Elle naît à Fresnes-sur-Escaut (59) le 09/03/1850.
Décédée le 29/07/1888 à Pouembout (98).

¹ *Note Générale : Condamné le 9 juin 1874 à perpétuité pour vol et assassinat - Matricule 6908 - FR ANOM COL H 546 Embarqué le 4 septembre 1874 sur "Le Calvados"*

903. **RUSS** Daisy Maude,

Fille de **RUSS** Herbert John - 907 -
Né le 18/08/1869 à Sydney - Australie.
Décédé le 17/08/1947 à Nouméa (98).
et de **MATHER** Alice Hannah, Professeur, De danse
Née le 12/07/1870 à Sydney - Australie.
Décédée en 1953 à Nouméa (98).
Elle naît le 01/05/1898 à Nouméa (98).

Mariée le 22/11/1919 à Nouméa (98), avec **OPPENHEIM** Eugène Georges
Il voit le jour à Paris 18° (75) le 08/03/1896.

904. **RUSS** Edwin Albert Sydney,

Fils de **RUSS** Herbert John - 907 -
Né le 18/08/1869 à Sydney - Australie.
Décédé le 17/08/1947 à Nouméa (98).
et de **MATHER** Alice Hannah, Professeur, De danse
Née le 12/07/1870 à Sydney - Australie.
Décédée en 1953 à Nouméa (98).
Il naît à Nouméa (98) le 26/04/1902.
Décédé le 28/01/1967 à Nouméa (98).

Marié le 03/08/1928 à Nouméa (98), avec **ARRIGHI** Raymonde Andrée Louise
Elle est née le 23/10/1910 à Nouméa (98).

Etat des personnes étant Nées où Mariées où décédées où concessionnaires
dans la commune de Nouméa

Décédée le 18/02/1988 à Nouméa (98).

905. **RUSS** Ethel Thérèse,

Fille de **RUSS** Alfred Sydney, Gérant de station à St Pierre - Thio

Né le 28/07/1867 à Sydney - Australie.

Décédé le 17/01/1917 à Gladesville (Australie).

et de **BERNIER** Jeanne Valentine, Institutrice

Née le 02/12/1881 à Nouméa (98).

Décédée le 02/07/1957 à Nouméa (98).

Elle naît à Nouméa (98) le 23/08/1906.

Décédée en 1999 à Nouméa (98).

Unie avec **MAROT** Jean-Alphonse

Il naît à Nouméa (98) le 19/05/1900.

Décédé le 10/07/1994 à Nouméa (98).

906. **RUSS** Georges Perceval Dit Percy,

Fils de **RUSS** Sidney Georges

Né le 16/06/1838 à Zeals (Angleterre).

Décédé le 25/05/1878 à Glebe (Australie).

et de **MARTIN** Clara

Née le 02/06/1839 à Landport (Angleterre).

Décédée le 18/10/1923 à Dumbéa (98).

Il naît le 07/07/1885 à Glebe (Australie).

Décédé le 16/09/1952 à Nouméa (98).



Marié le 11/05/1911 à Nouméa (98), avec **BOYER** Jeanne Hortense

Elle est née le 21/10/1892 à Moindou (98).

Décédée le 09/11/1974 à Nouméa (98).

3 enfants sont nés de cette union :

o **RUSS** Yvonne Marie Amélie Dite Yvette - 911 -

o **RUSS** Maud - 910 -

o **RUSS** Marcel - 909 -

3 Enfants

- **RUSS** Yvonne Marie Amélie Dite Yvette - 911 - (° 1912 + 1929)

- **RUSS** Maud - 910 - (° 1914)

- **RUSS** Marcel - 909 - (° 1917 + 1982)

907. **RUSS** Herbert John,

Fils de **RUSS** Sidney Georges

Né le 16/06/1838 à Zeals (Angleterre).

Décédé le 25/05/1878 à Glebe (Australie).

et de **MARTIN** Clara

Née le 02/06/1839 à Landport (Angleterre).

Décédée le 18/10/1923 à Dumbéa (98).

Il est né à Sydney - Australie le 18/08/1869.

Décédé le 17/08/1947 à Nouméa (98).

Etat des personnes étant Nées où Mariées où décédées où concessionnaires
dans la commune de Nouméa

| |
|---|
| <p>Marié le 08/05/1897 à Nouméa (98), avec MATHER Alice Hannah Elle est née le 12/07/1870 à Sydney - Australie. Décédée en 1953 à Nouméa (98). Professions : Professeur. Professions : De danse.</p> |
| 2 enfants sont nés de cette union : |
| o RUSS Daisy Maude - 903 - |
| o RUSS Edwin Albert Sydney - 904 - |

2 Enfants

- RUSS Daisy Maude - 903 - (° 1898)
- RUSS Edwin Albert Sydney - 904 - (° 1902 + 1967)

908. **RUSS** Madeleine Dite Maddy,

Fille de **RUSS** Alfred Sydney, Gérant de station à St Pierre - Thio
Né le 28/07/1867 à Sydney - Australie.
Décédé le 17/01/1917 à Gladesville (Australie).
et de **BERNIER** Jeanne Valentine, Institutrice
Née le 02/12/1881 à Nouméa (98).
Décédée le 02/07/1957 à Nouméa (98).
Elle voit le jour le 06/10/1914 à Nouméa (98).
Décédée en 2005.



Unie avec **MEYER** Henri
Il est né à Nouméa (98) le 08/11/1914.
Décédé en 2001.

909. **RUSS** Marcel,

Fils de **RUSS** Georges Perceval Dit Percy - 906 -
Né le 07/07/1885 à Glebe (Australie).
Décédé le 16/09/1952 à Nouméa (98).
et de **BOYER** Jeanne Hortense
Née le 21/10/1892 à Moindou (98).
Décédée le 09/11/1974 à Nouméa (98).
Il naît le 26/08/1917 à Nouméa (98).
Décédé en 1982 à Sydney - Australie.

910. **RUSS** Maud,

Fille de **RUSS** Georges Perceval Dit Percy - 906 -
Né le 07/07/1885 à Glebe (Australie).
Décédé le 16/09/1952 à Nouméa (98).
et de **BOYER** Jeanne Hortense
Née le 21/10/1892 à Moindou (98).
Décédée le 09/11/1974 à Nouméa (98).
Elle naît à Nouméa (98) le 21/08/1914.

Mariée le 10/12/1941, avec **BERNIER** René
Il naît le 28/11/1911 .
Décédé en 1995.
Professions : ingénieur hydraulicien en A. O. F.

Etat des personnes étant Nées où Mariées où décédées où concessionnaires
dans la commune de Nouméa

| |
|---|
| 911. RUSS Yvonne Marie Amélie Dite Yvette, Fille de RUSS Georges Perceval Dit Percy - 906 - Né le 07/07/1885 à Glebe (Australie). Décédé le 16/09/1952 à Nouméa (98). et de BOYER Jeanne Hortense Née le 21/10/1892 à Moindou (98). Décédée le 09/11/1974 à Nouméa (98). Elle est née le 19/08/1912 à Nouméa (98). Décédée en 10/1929. |
|---|

| |
|--|
| 912. RUSSEIL Felix Aristide, Fils de RUSSEIL Jean Pierre Né le 10/05/1777 à Beaulieu-sous-Parthenay (79). Décédé le 25/05/1865 à Nantes (44). et de VERRIER Marie Renée Née le 08/05/1785 à Nantes. Décédée le 12/09/1836 à Nantes (44). Il naît le 20/11/1814 à Nantes (44). Professions : Capitaine au long cours. Décédé le 23/11/1889 à Nouméa (98). Marié le 18/06/1856 à Bordeaux (33), avec SAUVAGET Marie Anne 1 enfant est né de cette union : o RUSSEIL Aristide Felix Louis Né le 21/06/1840 à Nantes (44). Marié le 16/09/1872 à Bordeaux (33) avec JAUBERT Thérèse Anne Marie Elisabeth. Décédé le 29/09/1873 à Villeneuve-sur-Lot (47). |
|--|

Enfant

- **RUSSEIL** Aristide Felix Louis (° 1840 + 1873)

| |
|---|
| 913. RUSSET Paulette Irma Céline, Elle est née le 21/09/1917 à Nouméa (98). Décédée le 24/08/2008 à Nouméa (98). Mariée le 08/06/1946 à Nouméa (98), avec SOLIER Guy Emile Léon Il est né à Nouméa (98) le 16/02/1922. Décédé le 01/12/2002 à Nouméa (98). |
|---|

| |
|--|
| 914. RUSSIER A Drée Suzanne Hélène, Fille de RUSSIER Paul - 922 -, Conducteur des Ponts et Chaussées Né le 20/05/1880 à Nouméa (98). Décédé le 05/01/1972 au Chambon-sur-Lignon (43). et de SURLEAU Marguerite Amélie Née le 15/08/1886 à Nouméa (98). Décédée en 1976. Elle voit le jour à Nouméa (98) le 13/04/1914. Décédée le 20/10/1997 à Boulogne-Billancourt (92). |
|--|

Etat des personnes étant Nées où Mariées où décédées où concessionnaires
dans la commune de Nouméa

915. **RUSSIER** Edouard Charles,

Fils de **RUSSIER** Pierre, Instituteur
Né le 18/08/1854 à Villars (42).
Décédé le 29/11/1941 à Paris (75).
et de **JOBIN** Suzanne Augustine
Née le 18/07/1854 à Audincourt (25).
Décédée le 29/06/1902 à Nouméa (98).
Il voit le jour à Nouméa (98) le 22/01/1888.
Décédé le 10/09/1968 à Sarreguemines (57).

916. **RUSSIER** Eva Paule Marguerite,

Fille de **RUSSIER** Paul - 922 -, Conducteur des Ponts et Chaussées
Né le 20/05/1880 à Nouméa (98).
Décédé le 05/01/1972 au Chambon-sur-Lignon (43).
et de **SURLEAU** Marguerite Amélie
Née le 15/08/1886 à Nouméa (98).
Décédée en 1976.
Elle voit le jour le 14/08/1908 à Nouméa (98).
Décédée le 03/01/1982 à Bezons (95).

917. **RUSSIER** Helene Marguerite,

Fille de **RUSSIER** Pierre, Instituteur
Né le 18/08/1854 à Villars (42).
Décédé le 29/11/1941 à Paris (75).
et de **JOBIN** Suzanne Augustine
Née le 18/07/1854 à Audincourt (25).
Décédée le 29/06/1902 à Nouméa (98).
Elle est née le 13/10/1889 à Nouméa (98).
Décédée le 12/12/1965 à Paris 12° (75).

Unie avec **ROQUES** Joseph François Cyrille
Il voit le jour à Saint-Étienne (42) le 06/09/1886.
Professions : Ingénieur des Mines.

918. **RUSSIER** Henri Edouard Elie,

Fils de **RUSSIER** Pierre, Instituteur
Né le 18/08/1854 à Villars (42).
Décédé le 29/11/1941 à Paris (75).
et de **JOBIN** Suzanne Augustine
Née le 18/07/1854 à Audincourt (25).
Décédée le 29/06/1902 à Nouméa (98).
Il voit le jour le 04/08/1878 à Nouméa (98).
Professions : Inspecteur des Ecoles de Cochinchine.
Décédé le 17/06/1918 à Auxerre (89).

Marié le 26/09/1910 à Saint etienne, avec **ROQUES** Isabelle Marie Joséphine
Elle voit le jour à Saint-Étienne (42) le 22/09/1888.

919. **RUSSIER** Jeanne Marcelle,

Fille de **RUSSIER** Pierre, Instituteur
Né le 18/08/1854 à Villars (42).
Décédé le 29/11/1941 à Paris (75).
et de **JOBIN** Suzanne Augustine

Etat des personnes étant Nées où Mariées où décédées où concessionnaires
dans la commune de Nouméa

| |
|--|
| <p>Née le 18/07/1854 à Audincourt (25). Décédée le 29/06/1902 à Nouméa (98). Elle naît le 19/10/1896 à Nouméa (98). Décédée le 15/06/1978 à Saint-Laurent-du-Var (06).</p> |
| <p>Mariée le 20/12/1922 à Paris 14° (75), avec ECKERT Louis Frédéric Il voit le jour le 22/12/1878. Professions : Administrateur colonial des services de l'Indochin.</p> |

| |
|--|
| <p>920. RUSSIER Lucie Marie Perside,</p> |
| <p>Fille de RUSSIER Pierre, Instituteur Né le 18/08/1854 à Villars (42). Décédé le 29/11/1941 à Paris (75). et de JOBIN Suzanne Augustine Née le 18/07/1854 à Audincourt (25). Décédée le 29/06/1902 à Nouméa (98). Elle naît à Nouméa (98) le 25/02/1877. Décédée le 06/05/1970 à Aix-en-Provence (13). Professions : Institutrice.</p> |
| <p>Mariée le 10/07/1905 à Nouméa (98), avec FRANC Isidore Il est né à Fouvent-le-Haut (70) le 26/01/1879. Professions : Instituteur.</p> |
| <p>2 enfants sont nés de cette union :</p> |
| <p>o FRANC Germaine Née en 1908 à Nouméa (98).</p> |
| <p>o FRANC André Pierre Edouard Né le 11/01/1911 à Nouméa (98).</p> |

| |
|--|
| 2 Enfants |
| <p>- FRANC Germaine (° 1908) - FRANC André Pierre Edouard (° 1911)</p> |

| |
|--|
| <p>921. RUSSIER Marthe Suzanne,</p> |
| <p>Fille de RUSSIER Pierre, Instituteur Né le 18/08/1854 à Villars (42). Décédé le 29/11/1941 à Paris (75). et de JOBIN Suzanne Augustine Née le 18/07/1854 à Audincourt (25). Décédée le 29/06/1902 à Nouméa (98). Elle est née le 18/02/1886 à Nouméa (98). Décédée le 09/03/1979 à Nanterre (92).</p> |

| |
|---|
| <p>922. RUSSIER Paul,</p> |
| <p>Fils de RUSSIER Pierre, Instituteur Né le 18/08/1854 à Villars (42). Décédé le 29/11/1941 à Paris (75). et de JOBIN Suzanne Augustine Née le 18/07/1854 à Audincourt (25). Décédée le 29/06/1902 à Nouméa (98). Il est né à Nouméa (98) le 20/05/1880. Décédé le 05/01/1972 au Chambon-sur-Lignon (43). Professions : Conducteur des Ponts et Chaussées.</p> |

Etat des personnes étant Nées où Mariées où décédées où concessionnaires
dans la commune de Nouméa

| |
|--|
| Marié le 19/07/1907 à Nouméa (98), avec SURLEAU Marguerite Amélie Elle voit le jour le 15/08/1886 à Nouméa (98). Décédée en 1976. |
| 2 enfants sont nés de cette union : |
| o RUSSIER Eva Paule Marguerite - 916 - |
| o RUSSIER A Drée Suzanne Hélène - 914 - |

2 Enfants

- **RUSSIER** Eva Paule Marguerite - 916 - (° 1908 + 1982)
- **RUSSIER** A Drée Suzanne Hélène - 914 - (° 1914 + 1997)

923. **RUSSIER** Pierre,

Fils de **RUSSIER** Pierre, Instituteur
Né le 18/08/1854 à Villars (42).
Décédé le 29/11/1941 à Paris (75).
et de **JOBIN** Suzanne Augustine
Née le 18/07/1854 à Audincourt (25).
Décédée le 29/06/1902 à Nouméa (98).
Il voit le jour à Nouméa (98) le 10/04/1882.
Décédé le 09/12/1974 à Montrouge (92).

Marié le 08/07/1905 à Nouméa (98), avec **CHARPENTIER** Hélène Henriette
Elle voit le jour le 08/09/1884 à Païta (98).
Décédée le 29/11/1962 à Paris 14° (75).

924. **RUSSIER** Suzanne Madeleine,

Fille de **RUSSIER** Pierre, Instituteur
Né le 18/08/1854 à Villars (42).
Décédé le 29/11/1941 à Paris (75).
et de **JOBIN** Suzanne Augustine
Née le 18/07/1854 à Audincourt (25).
Décédée le 29/06/1902 à Nouméa (98).
Elle est née à Nouméa (98) le 31/10/1891.
Décédée le 28/09/1978 à Mandelieu-la-Napoule (06).

Mariée le 15/09/1910 à Nouméa (98), avec **SURLEAU** Frédéric Emile
Il est né le 02/06/1884 à Nouméa (98).
Décédé le 07/05/1972 à Paris 12° (75).
Professions : ingénieur.

2 enfants sont nés de cette union :

- o **SURLEAU** Marguerite Suzanne Frederique
Née en 1911.
Mariée le 16/09/1949 à Paris (75) avec **CASSIER** Raymond Georges Frederic Albert.
Décédée en 1947.
- o **SURLEAU** René
Né en 1919.

2 Enfants

- **SURLEAU** Marguerite Suzanne Frederique (° 1911 + 1947)
- **SURLEAU** René (° 1919)

Etat des personnes étant Nées où Mariées où décédées où concessionnaires
dans la commune de Nouméa

925. RUYLODA Henri ¹,

Il voit le jour à Saumur (49) le 09/06/1844.

Décédé le 11/04/1911 à Ile Nou (98).

Professions : Serrurier.

¹ *Note Générale : condamné au bagne en Nouvelle Calédonie en 1868 - Embarqué le 1 juin 1870 sur le "Néréide" - Matricule 2704 / 573 / 9100 / 12481*

Etat des personnes étant Nées où Mariées où décédées où concessionnaires
dans la commune de Nouméa

Index des personnes présentes sur le livret
Les numéros correspondent aux fiches où les personnes sont citées
Le numéro en gras correspond à la fiche principale de la personne

?

- 159
- 504 - 505 - 508
le Eugène - 31

A

ABDALLAH BEN AMAR Zora Antoinette (1918-) - 277
ABDELKADER BEN CHERFIA Julie (1926-1993) - 184
ABEL Robert - 693
ACÉVÉDO Josephine (1895-) - 656
ADAM de VILLIERS Pauline Henriette (1891-1964) - 381 - 382
AGEZ Berthe Elisa Palmyre (1871-1945) - 339 - 340 - 341
AGEZ Edouard Aristide (1876-1936) - 706
AGEZ Louise Blanche (1894-1990) - 585
AGOSTINI Jean (1915-) - 39
AIDA - 622
ALAVOINE Lucien Prosper (1890-) - 812
ALI Abdoul (1890-) - 887
ALI Assen (1895-) - 876
ALI Mohamed (1900-) - 880
ALLARD Huguette - 501
ALLARD Lucien Henri (1909-1970) - 72
ALLARD Maria Adolphine (1854-) - 219
AMABILLY Emilienne - 45
AMAR BEN ALI (1908-1978) - 45
AMIÉL Auguste Marius - 640
AMIOT Maryse Augustine - 383
AMMANN Charles Louis (1869-1938) - 559
AMMANN Francois Louis Jules (1906-1992) - 559
AMMANN Marguerite Clémentine (1907-1938) - 559
ANDORRE Francois Emile - 45
ANDORRE Jean - 45
ANDRÉA Edouard Emile (1893-1961) - 503
ANDRÉA Ernest Léopold (1895-1970) - 370
ANDREA Marguerite (1920-2011) - 56
ANGER Charles (1897-) - 607
ANGER Louis (1905-) - 559
ANGLADE Louise (1843-1875) - 431
ANNACHE Marie Anne (1828-1904) - 570 - 574 - 576
ANTONIO Indie - 439
ARAVANT Francois Jules (1901-1967) - 604
ARCENS Etienne (1842-) - 520
ARHANEGOITY Jeanne (1925-2001) - 790
ARMAND Adèle - 307
ARMAND Thérèse (1889-1963) - 475
ARNAUD Adèle Aimée (1890-1949) - 305 - 306 - 307 - 308
ARNOULD Edgar Joseph (1898-1977) - 752
ARNOULT Marie (1830-) - 157
ARRIGHI Anne Marie Berthe (1907-2003) - 414
ARRIGHI Bernard (1915-) - 414

Etat des personnes étant Nées où Mariées où décédées où concessionnaires
dans la commune de Nouméa

ARRIGHI Flora Marie Rose Dite Rosette (1918-2013) - 804
ARRIGHI Henri Isidore Francois (1909-) - 414
ARRIGHI Jean Baptiste (1883-1959) - 867
ARRIGHI Lucie Blanche (1914-) - 414
ARRIGHI Marc Fidèle (1909-1909) - 867
ARRIGHI Marguerite Marie (1911-) - 867
ARRIGHI Paul (1916-) - 414
ARRIGHI Paul Raymond (1876-1957) - 414
ARRIGHI Raymonde Andrée Louise (1910-1988) - 414 - 904
ARRIGHI Thérèse (1933-1986) - 584
ARSAPIN Alexandre Louis Théodore (1921-) - 39
ARSAPIN Mandron (1888-1975) - 39
ARSAPIN Paul (1915-1956) - 39
ARSAPIN Paulette Lucienne (1926-) - 39
ARSAPIN Rose - 401
ARSAPIN Simone (1925-) - 401 - 834
ARSAPIN Suzanne Joséphine (1920-1988) - 39
ARSAPIN Théodore Mandron (1913-1977) - 39
ASTENGO Antoine Cyprien (1902-1978) - 645
AUBERT Félicité - 229
AUBRY Juliette Maria Alexandrine (1891-1966) - 86
AUCLAIR Rosalie Brigitte Anna (1884-1956) - 427
AUDET Emile Georges (1870-) - 781
AUDET Henri Georges (1895-) - 781
AUDET Henriette Jeanne (1893-1976) - 781
AUDET May Alice Emilie (1898-1988) - 781
AUDET Olga (1904-1979) - 606
AUDET Renée Sylvia (1896-1972) - 781
AUDOIN Paul Marcel (1890-) - 328
AUGIAS Eugénie Clémence (1894-1972) - 534
AUGIAS Marcel Batptistin (1900-) - 160
AUGIER Lucien Marius - 640
AUZIAS Pierre (1846-) - 820
AVERTY Rosalie Philomène (1853-) - 462
AVRIL Louis Eugène (1900-1955) - 559
AZÉMAT Isabelle Alexandrine Léonie (1898-1970) - 614 - 619
AZOULAY Adolphe Isaac (1862-) - 36

B

BABO Germaine Yvonne Louise (1908-1995) - 631
BABO Jeanne René (1878-1897) - 252
BACOT Etienne (1832-1907) - 72 - 73
BACOUR Lucette Albertine Emilie - 709
BAGLINIÈRE Elvire Victorine Marie (1864-) - 64
BANCROFT Lorna Béatrice (1910-) - 631
BARBENÇON Jean Pierre - 833
BARBILLAT Anne Dite Eugénie (1860-) - 722
BARBOU Alexis (1931-1982) - 238
BARBOU Georgette Raymonde (1931-) - 462
BARBOU Henriette (1926-) - 462
BARBOU Hilaire (1901-1901) - 543
BARBOU Louise (1919-) - 543
BARBOU Lucien (1907-1972) - 543
BARBOU Mauricette Madeleine (1935-) - 462
BARBOU Raymond Henri (1940-) - 462
BARBOU Rosine (1905-) - 462
BARBOU Simone Hélène (1927-) - 462
BARNIER Hélène - 180
BARRA Emile Eugene (1892-1957) - 310
BARRETTEAU Louise Marie Eugénie Dit Coco (1936-2017) - 864 - 866
BART Joséphine Victoire Claire (1847-) - 35 - 36

Etat des personnes étant Nées où Mariées où décédées où concessionnaires
dans la commune de Nouméa

BARTHÉLÉMY Ambroise Marie Aimé (1865-1910) - 568
BARTHÉLÉMY Léon Henri (1899-1974) - 308
BARTHELEMY Paule Claire Jeanne (1913-) - 113
BASSET Pierre Antoine Georges (1874-) - 180
BASTIEN Alexandre Louis (1899-) - 164
BASTIEN Alice Antoinette (1901-) - 164
BASTIEN Jean Baptiste (1843-1922) - 164
BASTIEN Marie Dite Léontine (1868-1949) - 593 - 596 - 598 - 599 - 611 - 627 - 635 - 642
BASTIEN Noel Julien (1895-1971) - 164 - 815
BATAILLE André (1921-) - 248
BAUDOEUF Henri Paul Jean-Baptiste (1896-1972) - 642 - 656
BAY Vincent Joseph (1851-) - 60
BEAUDIS - 603
BEAUJEU Marie Louise Germaine Aurélie (1916-1975) - 446
BEAUMONT Luc (1938-) - 142
BEAUMONT Raymonde Cécile Elise (1914-1986) - 648 - 653
de BECHADE André Gérard Marie (1911-1995) - 810
BEGAUD Julie Berthe (1893-1967) - 469
BÈGUE Marie Uranie (1845-1921) - 588 - 592 - 598 - 605 - 613 - 614 - 631 - 632 - 634
BELET Maria Augusta Carmen Alice (1904-1988) - 353
BELET Mathilde Jeanne (1876-1958) - 684 - 685 - 686 - 687 - 688
BELLIER Agathe (1930-1934) - 401
BELLIER Alcide (1928-) - 401
BELLIER Clotilde (1932-) - 401
BELLIER Francois Salvator (1885-1955) - 401
BELLIER Guy Raoul (1924-1925) - 401
BELLIER Maria Césarine (1859-) - 732 - 733
BELLIER Maryse (1941-) - 401
BELLIER Salvator Louis (1926-) - 401
BELLOC Edouard Augustin (1884-) - 460
BELOT Hélène - 353
BELTRANO - 622
BENEBIG André Etienne Marius (1917-1971) - 750
BÉNÉBIG Irène Mauricette - 502
BENEBIG Louis Ferdinand (1913-1974) - 502
BÉNÉBIG Louis Virgile (1891-1983) - 502
BÉNÉGIG Roselyne - 727
BEN el HADJ AISSA Amard - 50
BENSACI Doris Odette Louise (1918-) - 427
BENSACI Georges André (1916-1979) - 427
BENSACI Lolotte - 427
BENSACI René Victor Raymond Louis (1924-) - 427
BERARDI Ida (1892-) - 35
BERGÈS-CASAMAYOR Paul Clément (1893-) - 706
BERIL Paula Jeanne (1896-) - 585
BERNADAS Augustin - 509
BERNANOS Anita - 141
BERNANOS Augustine (1910-1993) - 310
BERNANOS Charles Auguste (1894-1964) - 310
BERNANOS Cyprien (1896-1896) - 310
BERNANOS Cyprien (1897-1897) - 310
BERNANOS Cyprien Rodolphe (1900-) - 310
BERNANOS Eugénie (1893-1979) - 310
BERNANOS Henri Dit Titi (1908-1972) - 310
BERNANOS Huguette Marie - 394
BERNANOS Jules Paul (1888-1976) - 310
BERNANOS Julien Henri (1892-1942) - 310
BERNANOS Julienne (1898-1956) - 310
BERNANOS Maurice (1903-1974) - 310
BERNANOS Paul (1856-1936) - 310
BERNANOS Paul Eugène (1890-1935) - 310
BERNIER Alphonse (1850-1891) - 180
BERNIER Alphonse Claude (1883-1923) - 180

Etat des personnes étant Nées où Mariées où décédées où concessionnaires
dans la commune de Nouméa

BERNIER Alphonse Frédéric (1876-1946) - 180
BERNIER Amélie Thérèse Caroline Aglaée (1878-1974) - 180
BERNIER Camille Richard (1885-1954) - 180 - 867
BERNIER Caroline Thérèse Marguerite (1880-) - 180
BERNIER Jeanne Valentine (1881-1957) - 180 - 905 - 908
BERNIER Lucien Jean Claude (1913-) - 867
BERNIER Marie Julie Madeleine (1890-) - 323 - 325 - 329
BERNIER René (1911-1995) - 867 - 910
BERNUT Elise Eugénie Georgette (1910-1988) - 15
BERNUT Germaine marie Henriette (1905-1928) - 15
BERNUT Gilberte Anna Joséphine (1908-) - 15
BERNUT Jules Henri (1880-) - 15
BERNUT Marie Louise - 790
le BERRE Alphonse Joseph (1894-1978) - 571
BERTHELIN Céline Alexandrine Berthe (1858-1924) - 423
BERTHELIN Fernand Alexandre Edouard (1902-1961) - 414
BESANÇON Hector - 704
BESOMBES Anais (1882-1919) - 676 - 677 - 678
BESSOUT Jeanne (1853-1906) - 744 - 752 - 753
BETFORT André (1926-2016) - 644
BETFORT Georges (1901-1989) - 644
BETFORT Huguette - 644
BETFORT Marc - 644
BETFORT Pierre - 644
BETFORT Robert - 644
BEUCHER Marguerite Blanche (1908-) - 383 - 394
BEUCHER René Marcel (1912-) - 238
BEURIER Pierre - 709
BEZIARD Arlette Olympe Denise - 510
BEZIARD Maria (1875-1953) - 818
BEZIARD Paul Eugène Léon (1903-) - 752
BLAISE André Maurice (1928-1955) - 100 - 102
BLAISE André Maurice (1928-1955) - 99
BLANC Béatrice (1963-) - 869 - 870
BLANC Guy (1890-1966) - 628
BLANCHARD Eugénie Alexandrine (1835-1900) - 419 - 420 - 421
BLANCHET Camille Jean Théophile (1921-1976) - 427
BLIDY Marcel (1920-2015) - 594
BLUM Odette Simone Georgette (1911-1994) - 2
BOCHET Franceline (1875-1940) - 23 - 25
BOCQUET Simone - 603
BON Fernande Angèle (1905-1994) - 774
BON Marguerite Germaine (1902-1969) - 277
BON Pierre Auguste (1886-1928) - 310
BONN Georges Gaston (1909-) - 656
BONNARDEL Auguste (1905-1987) - 837
BONNET Marthe - 35
BORNÈQUE Marie Anne (1850-) - 294
BOUCAUD Georges André (1905-1982) - 72
BOUCAUD Louis Jean Marie Eugène Dit BOUCAUT (1856-1913) - 72
BOULET François (1942-) - 159
BOULET Jean (1935-1984) - 159
BOULET Louis Marie Martial (1936-2011) - 159
BOULET Marcel (1939-) - 159
BOULET Marie Thérèse Anne Madeleine (1937-2008) - 159
BOULET Maurice Ernest Prosper (1894-1946) - 159
BOUQUET Marie Florence (1871-1945) - 861 - 862 - 864 - 875 - 876 - 880 - 886 - 887
BOURBON Louise Ernestine (1882-1967) - 55 - 56 - 57 - 58 - 59
BOURGADE Roger (1917-1993) - 101
BOURGEOIS Maurice - 142
BOURIAGE Louise (1800-) - 476
BOURRELLY Achille Paul (1902-1956) - 85
BOUSQUET Eugénie Louise (1896-1969) - 310

Etat des personnes étant Nées où Mariées où décédées où concessionnaires
dans la commune de Nouméa

BOUTEILLER Michèle - 141
BOUYÉ - 603
BOUYÉ Andrée Lucienne Mathilde (1909-1986) - 2
BOUYÉ Joseph Jean Louis (1883-) - 832
BOUYE Paul Félix Yvon (1945-) - 502
BOUYÉ Robert - 141
BOUYER Edouard Léon (1899-) - 164
BOYER Jean Dit Bullier (1836-1886) - 729
BOYER Jeanne Hortense (1892-1974) - 906 - 909 - 910 - 911
BRACCO Vittorio - 188
BRAYE Virginie (1827-1892) - 94
BREMER Etienne (1816-1866) - 520
BRESSLER Gabrielle Estelle (1903-1992) - 781
BRESSLER Sylvain Philippe (1909-1965) - 294
BRETOUT Jeanne (1828-) - 744
BRIAND Hortense Fanny (1900-1948) - 823
BRIAND Joséphine Marie (1875-) - 271
BRIARD Céline Rosalie (1846-1918) - 559
BRINON René Edouard (1902-1976) - 756
BROCHE Caroline (1850-) - 332 - 407
BROUARD Marthe Clémence (1880-1965) - 74 - 76 - 78
BRUIREU Augustine - 501
BRÛLÉ Victorine Blanche (1870-) - 220 - 221 - 222 - 223 - 224
BRUNARD Henriette Elisabeth (1885-) - 643
BRUNET Adélaïde Virginie Lucie (1884-1956) - 42 - 43 - 44 - 45 - 46 - 47 - 48 - 49 - 50
BUARD Baptiste (1865-) - 785
BULL Daniel Henri Gérald (1929-2004) - 159
BULL Georges Henri William (1887-1965) - 794
BULL Géraldine (1925-) - 790
BULL Paméla Dite Marie (1875-1915) - 775 - 776
BURCK Jeanne Germaine (1914-1972) - 787
BURELET Adèle (1904-) - 559
BUTERI Florence Anna (1899-1991) - 585
BUTERI François Marie (1863-1912) - 710

C

CAGNON François Félix (1872-1938) - 706
CAGNON Georgette Amélie (1900-1966) - 706
CAGNON Louis Etienne (1897-1978) - 706
CAGNON Marcelle Elise (1904-1985) - 706
CAGNON Suzanne Joséphine (1906-2004) - 706
CAILLEAU Henri - 141
CAMPOT Victorine Eugénie (1904-1939) - 47
CARDOT Adolphine Georgette (1900-) - 378
CARDOT Amandine Dite Mandine (1923-) - 631
CARPENTIER Berthe Anna (1907-2010) - 506
CARPIN Virama - 134
CASPAR Fernande (1901-1978) - 584 - 607
CASSIER Raymond Georges Frederic Albert (1917-1965) - 924
CASTEX Emile Charles Albert (1898-1953) - 682
CAZEAU Felix Noel (1894-1982) - 839
CAZERES Marie (1891-1953) - 875 - 883
CEYTAIRE Baptistine (1872-) - 429 - 430 - 431
CHABAUD Félicien Fernand (1902-1996) - 501
CHAMBAULT Jacques Louis - 835
CHAMPALOUX Clothilde - 203
CHANTEREAU Victorine (1921-) - 40
CHANTREUX André (1910-1987) - 851
CHANTREUX Clémence (1912-) - 851
CHANTREUX Edmond (1908-1973) - 851
CHANTREUX Jean-Jacques - 790

Etat des personnes étant Nées où Mariées où décédées où concessionnaires
dans la commune de Nouméa

CHANTREUX Marcelle (1906-1916) - 851
CHANTREUX Marie Almine (1865-1913) - 418
CHANTREUX Paul Léon (1875-1955) - 851
CHARBONNEL Joseph - 733
CHARDON Francois (1916-1989) - 311
CHARDON Jean Antoine Marcel (1908-) - 113
CHARDON Marcel Louis (1873-) - 113
CHARLES Justine Céleste Eugénie (1855-) - 353 - 354
CHARPENTIER Hélène Henriette (1884-1962) - 923
CHARPENTIER Victorine Delphine (1850-1881) - 72
CHARPIN Marcel - 393
CHARRIER Joséphine Marie (1831-) - 463
CHATENAY Daniëlla (1962-) - 500 - 507
CHATENAY Jeanne (1880-1969) - 610
CHATENAY Mathilde Henriette Claudine Hélène (1908-) - 277
CHATRE Marie (1818-1882) - 435
CHAUTARD Edouard Dit Lolo (1909-2001) - 300 - 301
HAVET Jeanne Alexis (1805-1871) - 505
CHEFDHOTEL Félix Jean (1880-) - 428
CHENEVIER Maryse (1949-) - 703
CHENU Emilienne Paule (1909-1979) - 622
CHERRIER Robert (1955-) - 24
CHERRIER Robert (1916-1989) - 101
CHEVAL Louissette Louise (1914-1979) - 480
CHEVALDIN Marie - 118
CHEVALDIN Rose - 469
CHEVALIER Alfred (1888-1918) - 628
CHEVALIER Denise Hélène (1921-2022) - 629
CHEVALIER François Louis (1856-) - 168
CHEVALIER Henri Eugène (1854-1947) - 640
CHEVALIER Louise Celestine (1891-) - 640
CHEVALIER Mauriace Achile Auguste - 757
CHEVALIER Pauline Blanche (1904-1950) - 478
CHEVALIER Virginie (1905-) - 623
CHEVRIN Marguerite Jeanne (1909-1976) - 215
CHIARA Louis - 393
CHIMENTI Catherine (1901-1974) - 310
CHIMENTI Georges Léopold Dit Yoyo - 393
CHIROUX Eugénie (1866-) - 472 - 477 - 480 - 485 - 488
CHIROVO Édouard (1933-) - 838
CHIVOT Amélie Philomène Berthe (1912-1985) - 87
CHIVOT Amélie Roseline Marie (1898-1988) - 87
CHIVOT Apronne Berthe Désirée (1902-1963) - 87
CHIVOT Augustine Joséphine (1904-1992) - 87
CHIVOT Charlemagne Pierre Napoléon (1894-1916) - 87
CHIVOT Jean Léon Eustache (1892-1927) - 87
CHIVOT Jean Pierre Chrystome (1861-1927) - 87
CHIVOT Jeanne Eugénie (1906-1919) - 87
CHOCZYNSKI Stanislas Andrew - 511
CHOUQUET Félicité (1915-1945) - 704
CICERI Danté Joseph (1900-) - 629
CIVATTE Roger - 746
CLAVEL Antonin (1872-1950) - 704
CLAVEL Carmen Josette (1926-) - 704
CLAVEL Cécile (1912-) - 704
CLAVEL Denise Gabrielle Dite Nizou (1920-) - 37 - 650
CLAVEL Gaston Jean (1903-1971) - 704
CLAVEL Gilbert - 704
CLAVEL Honoré Paul (1905-1977) - 704
CLAVEL Julien Joseph (1907-1907) - 704
CLAVEL Raymond Alain Joseph (1915-1993) - 702 - 704
CLAVIER Héloïse (1892-1975) - 651
CLAVIER Jeanne (1885-1964) - 652

Etat des personnes étant Nées où Mariées où décédées où concessionnaires
dans la commune de Nouméa

CLAVIER Marie Andrée - 770
COLARDEAU Fernand Rodolphe Octave Alexandre (1895-1972) - 486
COLARDEAU Francois Alexis Émile Lucien (1868-1916) - 486
COLARDEAU Henry James Maurice (1899-1987) - 404 - 486
COLARDEAU Paul Henri Edmond (1896-) - 486 - 761
COLARDEAU Paule Eugénie Andrée (1901-1979) - 486
COLLEUX Charlotte (1930-) - 863
COLOMBANI André (1857-1937) - 708
COLOMBET Madeleine - 721
COOK Rose Marie (1918-) - 265
CORDÉ Anastasie Victorine Alexandrine (1856-) - 2 - 3
CORNIER Marie Sophie (1790-) - 9
COSNIER Renée Gabrielle Ida (1901-1976) - 187
COULON Louise Françoise (1897-1976) - 22 - 24 - 25 - 26 - 27 - 28
COURTOT Edouard Jules Felix (1890-1953) - 195
COURTOT Germaine Blanche Ida (1899-1979) - 2
COURTOT Henri Louis Albert Dit Loulou (1902-1985) - 2
COURTOT Henri Maurice (1875-1950) - 2
COURTOT Jules Philibert (1862-1907) - 195
COURTOT Marc Victor Pierre (1907-1979) - 2 - 631
COURTOT Paul Marc Louis (1903-1972) - 2
COURTOT Raymond Henri Edouard (1912-1987) - 2
COURTOT Robert (1908-1976) - 2
COURTOT Suzanne Joséphine Maria (1901-1991) - 2
COURTOT Yvonne - 686
COUSINIER Blanche Joséphine Rose (1905-1937) - 310
COUTANT Reine Denise - 2
COUTANT Suzette - 610
CRANE André (1879-1933) - 404
CRANE Marie Alberte Augusta (1904-1952) - 404 - 486
CRECHEZ-GASSIAU Suzanne - 867
CREMER Auguste (1860-1914) - 360
CREMER Émily (1907-) - 360
CREUGNET Amanda Marie (1899-1983) - 654
CREUGNET Camille - 624
CREUGNET Camille Ernest (1905-1980) - 624
CREUGNET Geneviève Ginette (1914-2018) - 631
CREUGNET Jeanne Eugénie Louise (1901-1982) - 585
CURE Alphonse Pierre (1870-1871) - 674
CURE Ernest (1868-1932) - 674
CURE Ernestin (1839-1890) - 674
CURE Julie Berthe (1872-) - 674
CURE Romain Ernest (1871-) - 674

D

DAKETA dit EGUELMY Marguerite Rachel (1899-) - 702
DALSTEN Emile - 462
DAMOUR - 76
DARRAS Clémentine Céline (1910-) - 877
DARRÉ Robert - 142
DATY Annick - 883
DAVAL Augustin (1859-1888) - 585
DAVAL Eugène Paul Henri (1885-) - 585
DAVID - 39
DAVID Grégory (1988-) - 878
DAVID Jean Yves (1950-) - 878
DEBELLE Marie-Louise Rose Angèle (1903-1985) - 122
DEBELS Auguste Joseph (1913-) - 97
DEBIEN Auguste (1928-) - 790
DEBIEN Marguerite Thérèse (1896-1867) - 232
DEBORDE Marie Augustine (1872-) - 700

Etat des personnes étant Nées où Mariées où décédées où concessionnaires
dans la commune de Nouméa

DELAFOSSÉ Maria Henriette Yvonne (1901-1983) - 310
DELAFOSSÉ Yvonne Elise (1904-) - 448
DELATHIÈRE Eddy André Louis - 831
DELAUNAY Luce Joséphine (1790-) - 868
DELESSERT Maurice Clément (1900-) - 611
DELESSERT René Maurice Albert (1913-1989) - 669
DELHOMMELLE Jean Léon (1892-1937) - 680
DELIAU Louise Marie (1885-) - 484
DELICOUÉ Louise Marie (1893-) - 147
DELMAS Jeanne Héloïse (1901-1956) - 91 - 92 - 94 - 97
DELRIEU Arlette - 692
DELVILLE François Alphonse Adolphe (1886-1942) - 147
DEMARCY Adèle Florine Léonie (1851-) - 549 - 551
DENEFF Augustine Marie (1898-1971) - 95 - 99 - 102
DENIS Emile Elie Dit Milo (1924-2012) - 202
DENIS Eric Paul (1963-) - 872
DENIS France (1935-) - 872
DENIS Patrick (1964-) - 872
DEPLANQUE Élise Gabrielle (1895-1969) - 73
DEPLANQUE Henriette Augustine (1901-1956) - 309
DERIOS Alphonse Dit Nan-Nan (1936-) - 594
DERIOS Georges Charles Théodore (1941-1969) - 594
DERRIEN Henri Albert Eugène (1910-1963) - 631
DERVAIN Rosalie Elisa - 760
DESBIOLLEZ Josette - 386
DESCHAMPS Odette Rose (1912-2013) - 297
DESCHAMPS Victoire - 407
DESGEORGES Marguerite (1876-) - 93 - 94 - 95 - 96 - 98 - 101
DESMOUTIÈRES Louis Victor - 607
DESNOS Louise Julie (1907-1942) - 110
DESPOT Marguerite Louise Antonie (1874-1925) - 674
DEVAMBEZ Jean Eugène Adolphe Léon (1892-1952) - 781
DEVAUD Daniel (1920-) - 293
DEVAUD Grégory (1981-) - 742
DEVAUD Jacques Georges (1922-) - 293
DEVAUD Léo Fabien Marion Haunui (2014-) - 742
DEVAUD Lucien Armand André (1917-1992) - 750
DEVAUD Lucien Pierre (1891-1974) - 293
DEVAUD Tiana Sandra Brigitte Heiat (2015-) - 742
DEVEYT Jeanne Catherine (1867-1931) - 690 - 692 - 693
DEVILLER Louis André - 238
DEVILLERS Denise Marie Alice (1920-2009) - 292
DEVILLERS Maurice Gabriel Jules (1907-1989) - 612
DIHARCE Augustin Camille Marie Félix (1887-1929) - 434
DILLENSEGER Alphonse Marius (1846-1928) - 232
DILLENSEGER Charles René Julien Dit Fanfan (1908-1971) - 548
DILLENSEGER Charlotte (1881-1907) - 232
DILLENSEGER Georges (1920-1990) - 401
DILLENSEGER Louis (1888-1955) - 232
DILLENSEGER Louisa (1884-1954) - 232
DILLENSEGER Marie (1879-1972) - 232
DILLENSEGER Paul Adrien (1893-1964) - 232
DIRIBERRY Marc Christophe (1988-) - 748
DODE Hélène (1890-) - 296
DOLBEAU Constant Paul (1896-1943) - 763
DOLBEAU Jules - 763
DOLBEAU Michelle - 763
DOLBEAU Thérèse - 763
DOMERGUE Simone (1923-2011) - 629
DONADEY Marie Louise Désirée - 559
DONIER Emile Constant (1858-) - 484
DOOM Nelly - 141
DORBRITZ Henri Louis Edmond (1902-1992) - 310

Etat des personnes étant Nées où Mariées où décédées où concessionnaires
dans la commune de Nouméa

DOUELLON Claude Louis Jean - 76
DOUYÈRE Denise (1911-) - 336
DOUYÈRE Guy (1915-1980) - 336
DOUYÈRE Raphael (1885-1946) - 336
DRISS Louise - 864
DUBARY Francine - 141
DUBATON Ernest (1885-) - 439 - 484
DUBATON Ferdinand Emile Joseph (1891-) - 484
DUBATON Francois (1882-) - 484
DUBATON Jean Louis (1877-1947) - 484
DUBATON Marie Françoise (1880-1888) - 484
DUBATON Nicolas (1824-1900) - 484
DUBATON Vicor Léon Marie (1879-1879) - 484
DUBATON Victor - 141
DUBOIS Jeanne Angelina Fernande (1919-1998) - 535
DUBUISSON Joseph Victor (1902-) - 752
DUCHOSAL Léon Auguste (1887-1963) - 80
DUCHOSAL Pierre Georges (1895-1967) - 129
DUCOIN Christine Gabrielle (1961-) - 748 - 758
DUFFIEUX Alexis Dit Zizi (1900-) - 656
DUFFIEUX Claude Louis (1875-1955) - 656
DUFFIEUX Désirée Marie (1908-) - 656
DUFFIEUX Flore (1913-2007) - 656
DUFFIEUX François Joseph (1917-) - 656
DUFFIEUX Isidore Léopold (1904-) - 656
DUFFIEUX Joseph Jean Baptiste (1902-1989) - 656
DUFFIEUX Joséphine Marie (1911-) - 656
DUFFIEUX Léontine Eugénie (1916-1916) - 656
DUFFIEUX Marcel Victor (1927-) - 656
DUFFIEUX Marie Louise (1906-) - 656
DUFFIEUX Maurice Michel (1921-) - 656
DUFFIEUX Suzanne Yvonne - 656
DUFFIEUX Suzanne Yvonne (1923-) - 656
DUFFIEUX Victor Jules (1912-1915) - 656
DUFOR Lucie Henriette Joséphine Clotilde (1900-) - 96
DUFOR Suzanne - 617
DULON Jeanne (1825-) - 474 - 476 - 477 - 489
DUMONT Blanche Catherine - 187
DUMOUTIER Paul - 654
DUPRÉ Adrien Emile (1891-1961) - 309
DUPRÉ Albert Gaston (1893-1939) - 309
DUPRÉ Jean Pierre Antoine Emile (1853-1916) - 309
DUPRÉ Léa Augustine (1892-1960) - 309
DUPRE Paul (1939-) - 318
DURAND Ginette - 393
DUSEIGNEUR Louise (1840-) - 589 - 591 - 600
DUVAL Berthe Marie-Louise (1908-) - 239 - 246
DUVAL Francois Alphonse (1859-1932) - 40
DUVIVIER Albert (1827-) - 141
DUVIVIER Alfred (1931-) - 141
DUVIVIER Alfred (1931-) - 141
DUVIVIER Claude (1940-) - 141
DUVIVIER Claude (1940-) - 141
DUVIVIER Daniele (1938-) - 141
DUVIVIER Daniele (1938-1938) - 141
DUVIVIER Elodia (1942-) - 141
DUVIVIER Elodia (1942-) - 141
DUVIVIER Georges (1930-) - 141
DUVIVIER Georges (1930-) - 141
DUVIVIER Georgette (1928-) - 141
DUVIVIER Germaine (1933-) - 141
DUVIVIER Germaine (1933-) - 141
DUVIVIER Ida (1938-) - 141

Etat des personnes étant Nées où Mariées où décédées où concessionnaires
dans la commune de Nouméa

DUVIVIER Ida (1938-) - 141
DUVIVIER Léon (1930-) - 141
DUVIVIER Leon Clément (1905-) - 141
DUVIVIER Raymond (1946-) - 141
DUVIVIER Raymond (1946-) - 141
DUVIVIER Raymonde (1934-) - 141
DUVIVIER Raymonde (1934-) - 141
DUVIVIER Roger (1937-) - 141
DUVIVIER Roger (1937-) - 141

E

ECKERT Louis Frédéric (1878-) - 919
EDUFFE Marguerite Georgette Victorine (1902-) - 480
EL ARBI Jeanne Dite Yamina (1909-1941) - 44
ENOKA Wakolo - 528
ERNAULT Vitaline (1852-1928) - 358
ESPOSITO Raymonde Annette Léontine (1930-) - 76
ESTIEUX Jean Pierre (1846-1891) - 700
EVEN René Auguste (1892-1951) - 339

F

FABRE Berthe Marie (1878-1940) - 262
FABRE Hippolyte Jean Baptiste (1878-1936) - 504
FABRE Leon Charles (1868-1932) - 262
FABRE Marie Louise (1876-) - 262
FABRE Pierre Gustave (1841-1891) - 262
FABRE Régis Charles (1864-1901) - 262
FAIVRE Jean Ferdinand Félicien (1835-1879) - 13
FAIVRE Jules Henri Georges (1898-1971) - 277
FAIVRE Louise Constance (1877-1914) - 13 - 299 - 300 - 301
FAJARD Julie Louise - 263
FAUST Adolphine Augustine (1860-) - 108 - 109 - 111 - 113
FAVRE Louise Julie (1835-1869) - 271 - 272 - 275 - 276 - 277
FAYARD Alice Albertine Clémentine (1907-1973) - 244 - 245
FERLAND Léontine Jacqueline (1920-) - 501
FESSARD Emile René Louis (1913-1978) - 629
FESSARD Germaine Paule Alberte (1909-1939) - 629
FESSARD Louis Alexandre Francois (1878-1943) - 629
FESSARD Maurice Emile Alfred (1910-1868) - 629
FESSARD Robert Camille Marie (1916-2014) - 629
FESSARD Suzanne Augusta (1919-2003) - 379 - 629 - 753
FILARD Charles Georges - 277
FLOTAT Francois Camille (1919-) - 215
FOELLER Antoine (1867-) - 674
FOGLIANI Fernande Marie-Louise (1917-1957) - 307
FOGLIANI Théodore Auguste (1909-2001) - 314
FONCECA Simone Marie Augustine (1914-) - 841
FONTAINE (1800-) - 520
FONTAINE Albert (1882-) - 13
FONTENAY Marie Louise (1909-1988) - 146
FOUCHER Marie Alexia (1892-1972) - 428
FOURCADE Madeleine (1852-1920) - 807
FOURNEY Marie Jeanne Elisabeth (1825-) - 868
FOURNIER Joseph César Louis - 215
FOUSSARD Edouard Vincent (1883-1969) - 480
FOUSSARD Henri Jean Edouard (1912-1994) - 480
FOUSSARD Raymond (1910-1974) - 480
FRACHISSE Henriette (1909-) - 751
FRANC André Pierre Edouard (1911-) - 920

Etat des personnes étant Nées où Mariées où décédées où concessionnaires
dans la commune de Nouméa

FRANC Germaine (1908-) - 920
FRANC Isidore (1879-) - 920
FREMINET France Marceline - 374
FRICOTTE Marie - 303 - 312 - 316 - 319 - 320
FROMAGE Marie-Honorine (1864-) - 387
FUKUI Bernard (1933-1976) - 313
FUNNELLE Florence Estelle (1905-) - 631

G

GABILLON Albert - 777
GABORIAU Louis Marie Joseph (1880-) - 752
GALAUD Jean Onésime Gaston - 757
GALLION Lucie (1887-1929) - 289 - 290 - 291 - 292 - 293 - 294
GALY Anne-Marie Mathilde (1845-1903) - 590 - 620
GARDEL Sophie - 401
GARIN Olga - 593
GARNIER Marie Rose (1900-) - 93
GASPARD Albert Jean Louis Baptiste (1866-1872) - 700
GASPARD André Barthélémy (1899-1948) - 98
GASPARD André Jean (1922-1977) - 98
GASPARD Léonard Francois Abel (1872-) - 700
GASPARD Louis Philippe René (1831-1887) - 700
GASPARD Marie Adèle Julie (1874-1875) - 700
GASPARD Marie Louise Eugénie (1861-1930) - 700
GASTALDI Angèle Emilie Marie (1895-1958) - 503
GASTALDI Barthelemie (1897-1899) - 503
GASTALDI Edmond Emile (1903-1971) - 503
GASTALDI Emile - 401
GASTALDI Maurice Pierre (1898-1964) - 503
GASTALDI Sébastien (1864-1938) - 503
GASTAUD Ernest Victor Henri (1908-1974) - 769
GAUDRON Edouard Clément (1861-) - 822
GAUHAROU Emile Henri Paul (1899-1975) - 851
GAUHAROU Emilie Marie Olga (1897-1903) - 851
GAUHAROU Pascal Jean Emile Aimé (1872-1924) - 851
GAVEAU Emile (1892-1963) - 527
GAVEAU Louis Albert (1849-1915) - 348
GAYA Ricardo - 619
GAYAN Eugène Lucien (1906-1950) - 2
GEILLER Désiré - 834
GENTHILLOMME Emile Edith Jeanne - 277
GENTILHOMME Emilie Edith Jeanne (1929-) - 277
GENTOU Joséphine Léonie (1906-2010) - 501
GEORGES Henriette Victoire (1890-) - 462
GERDOLLE Fernand (1842-1882) - 227
GERMAIN Jeanine Germaine - 325
GERVY Jeanne Marie (1875-1919) - 255 - 259 - 260
GILLES Marguerite Emélie (1905-) - 118
GILLES Odette Germaine (1913-1995) - 305
GILLOT l'ETANG Louise Marie (1856-1911) - 324
GILLOT l'ETANG Marie Emerance (1848-1879) - 323 - 326 - 327
GIRARD Anne Annette (1814-) - 894
GIRARD Ernest (1920-1982) - 656
GIRARD Jules Camille (1903-1977) - 641
GIRARD Paulette Louise (1914-1963) - 753
GIRARD Suzanne Louise (1907-1979) - 757
GIRAUD Claudine Clémence (1881-1966) - 579
GIRAUD Eugène Marcel (1894-1957) - 795
GIRAUD Jules Stanislas (1857-1915) - 180
GIROD Charles Emilien (1844-) - 564
GIROIR Catherine Céline (1846-) - 580 - 581

Etat des personnes étant Nées où Mariées où décédées où concessionnaires
dans la commune de Nouméa

GIROLD Anne Marie Joséphine (1891-1968) - 470
GIROLD Léon (1886-1944) - 503
GLIADING Micheline - 142
GOISAVOST Christian Joseph (1902-1985) - 706
GOLEMBIOWSKI Emilie Linda Louise (1885-) - 638
GOUASSEM Lachemi André (1913-1984) - 886
GOUASSEM MOHAMED BEN ABDERRAHMAN (1873-) - 886
GOUGAUD - 336
GOUHIER Henri (1893-) - 340
le GOUPILS Hélène (1902-1987) - 762
le GOUPILS Isidore (1892-1979) - 762
le GOUPILS Joseph (1857-1905) - 762
le GOUPILS Madeleine (1887-1937) - 762
le GOUPILS Yvonne (-1984) - 762
GOYETCHE Marceline Raymonde (1915-1981) - 305 - 313 - 317 - 318
GOYETCHE Marie Louise (1920-2007) - 2 - 792
GOYETCHE Pierre (1870-1948) - 733
GRACIE Marie Louise Dite Georgette (1867-) - 392 - 393
GRANDGUILLOTTE Maria Clémence (1861-1938) - 829 - 830 - 832
GRANDIN Rosemonde Mauricette Andrée - 498
GRANGE Marguerite Jeanne Honorine (1898-1972) - 195
GRANGER Pierrette Françoise (1857-1912) - 155 - 156
GRASSI Hélène Marie (1913-1930) - 398
GRASSI Henriette (1926-) - 656
GRASSI Rose Ursule (1915-1980) - 656
GRAVINA André (1914-) - 599
GRAVINA Paul (1891-1978) - 599 - 892
GRAZIANI Charline Germaine (1905-1999) - 606
GRAZIANI Madeleine Eugénie (1903-) - 578 - 639
GREPPO Henriette Julienne (1908-) - 607
de GRESLAN Josia - 479
de GRESLAN Louisee Anne (1912-2013) - 479
de GRESLAN Lydia - 479
GREVET Christiane Joséphine (1912-1997) - 470
GRIMM Marguerite (1888-1928) - 232
GRIMM Victor Eugène (1886-1958) - 310
GRIMPEL Manuel Claude (1838-) - 116
GROS Georges Sylvain (1898-) - 747
GRUNER David (1975-) - 863
GUCHEN Marie Augustine - 68
GUÉPY Claude Louis Joseph (1897-1983) - 770
GUÉPY Marie France Renée - 770
GUÉPY Robert Jules Cesar Claude - 770
GUÉPY Roger (1926-1984) - 790
GUEROULT Adelmone Félicité (1839-) - 75 - 77 - 78 - 80 - 81
GUICHARD Lucien - 603
GUICHARD Marguerite Georgette (1894-) - 87
GUILHE la COMBE de VILLERS Léon Louis Gastave Marie (1887-1976) - 591
GUILLEMARD Céleste Thérèse (1901-1930) - 528
GUILLEMARD Marie (1867-1928) - 262
GUINLE Cécile (1834-1909) - 449 - 454 - 456 - 460

H

HADJ KADDOUR KALIFA Marie (1907-1997) - 310
HALBERT Serge (1926-2009) - 305
HAMELIN - 564
HANNEQUIN Hortense (1876-1939) - 604 - 634
HARBULOT Edmond Jean Charles (1909-1997) - 631
HARBULOT Geneviève Marthe Cécile (1905-1991) - 631
HARBULOT Henri Albert Joseph (1904-1972) - 631
HARBULOT Jules Clément (1876-1954) - 631

Etat des personnes étant Nées où Mariées où décédées où concessionnaires
dans la commune de Nouméa

HARBULOT Mathilde Clémence Thérèse (1897-1922) - 631
HARBULOT Maurice (1911-1983) - 631
HARBULOT Paul Jules Edouard (1902-1973) - 631
HARBULOT Raymonde Andrée Louise (1907-1977) - 2 - 631
HARBULOT Renée Gabrielle (1915-) - 631
HARBULOT Yvonne Marie Camille (1900-1983) - 631
HAREL Augustine (1851-) - 765
HARLOT Mélnie Alexandrine (1888-1912) - 257
HEISTER Anna Julia (1858-1942) - 348
HELLEQUIN Guillaume Marie (1847-1901) - 460
HELLEQUIN Louise (1879-) - 460
HENDRY - 213
HÉNIN Rose (1903-) - 61
HENRI Marie Victorine (1825-1893) - 170 - 171
HERBERT Blanche Elise (1884-1963) - 570 - 571 - 572 - 575
HERIAUD Lucien Jean Eugène (1873-) - 72
HERIAUD Suzanne Lucie (1914-1993) - 72
HERLEIN Marie Augustine Joséphine (1916-) - 374
HERNU Vincent (1922-) - 501
HERVÉ Louise Marie (1860-) - 553
HEURTEMOT Esther (1868-) - 469 - 471 - 478 - 481 - 482 - 489
HNENSI Rachid - 47
HOANG TIEN Jacqueline - 754 - 757
HOARAGI-MIRI HINA Florence - 141
HOUELLEBEC Jeanne Marie Anne (1824-1897) - 760 - 762
HOULETTE Louise Augustine (1852-1875) - 697
HUBBARD Albert - 763
HUBIN Auguste Alphonse (1873-) - 513
HUBIN Germaine Augustine (1904-1904) - 513
HUBIN Germaine Louise (1905-) - 513
HUBIN Louis Jean Victor (1901-1971) - 513
HUBIN Marcel Albert (1902-) - 513
HUGEAUD Karen (1975-) - 743 - 749 - 755
HUGEAUD Monique Jeanne Emilie - 704

I

IMBERT Sylvie Rosalie (1852-1889) - 656 - 657
ISTIVIE Jeanne Marie Madeleine (1884-1962) - 583 - 588 - 612 - 622 - 636

J

JACQUET Marie Séraphine (1828-) - 341
JACQUINOT Jeanne Marcelle (1889-1966) - 230 - 236
JAMES Catherine (1858-1903) - 845 - 848 - 851 - 852
JAMMES Arlette Rose Marie Eugénie (1939-) - 525 - 608
JANICOT Léonard (1835-1893) - 859
JANNIARD Marie Marguerite (1893-1968) - 774 - 777
JAQUET Marthe (1910-1997) - 629
JAROSSAY René Robert Roger (1923-1996) - 772
JARRY Louise Angélique (1851-1921) - 10
JAUBERT Thérèse Anne Marie Elisabeth (1855-1935) - 912
JEAN Antoine (1916-2001) - 8
JEAN BAPTISTE dit DOUDOUTE Ferdinand Pierre (1883-1938) - 599
JEANNIN Evelyne - 622
JEANSON Gaston Dit Gaétan (1912-1969) - 297
JEANSON Gaston François Jean Baptiste (1873-1948) - 297
JEANSON Pierre Hubert (1917-1988) - 297
JEROME Marcel Ernest - 385
JÉZÉQUEL Sophie (1872-1922) - 61 - 62
JOBIN Suzanne Augustine (1854-1902) - 915 - 917 - 918 - 919 - 920 - 921 - 922 - 923 - 924

Etat des personnes étant Nées où Mariées où décédées où concessionnaires
dans la commune de Nouméa

JOCKMANS Thérèse (1820-) - 563
JOCTEUR Andre (1905-1989) - 15
JOHNSTON Louis (1919-) - 429
JOHNSTON Norman (1917-) - 429
JOHNSTON Norman James (1886-1949) - 429
JOHNSTON Thomas (1924-1933) - 429
JOINT Paul (1903-) - 486
JOLY Lucien Aimé Francois (1901-1959) - 720
JOUANNE Louise Perrine (1858-) - 228
JOUBERT Rose (1855-1935) - 442
JOUVENT Blanche Marie Madeleine (1876-) - 597 - 607 - 609 - 624
JOUVENT Elise Ida (1878-) - 637
JULIAN Anna - 141

K

KABAR Léontine (1912-1986) - 310
KARTOSANDIKROMO - 158
KATIVINECA Désiré Augustin (1921-2006) - 573
KATIVINECA Margareth Anita (1948-) - 573
KEMPFE - 631
KIMMENEAU Marie Anne (1850-1936) - 414 - 416
KINDEL Louis Marie (1867-) - 503
KINDEL Marguerite Anna (1901-) - 503
KISSEL Robert Fay - 604
KOMORNICKI Bernadette (1957-) - 783 - 784
KONON Toumirah (1937-) - 552
KREIN Jeanne Catherine (1858-1926) - 271
KUTER Elise Elvire (1872-1898) - 515
KUWABARA Seiji Kunji (-1948) - 373
KUWABARA Suzanne Madeleine (1920-2022) - 373

L

LABE Elise Marie Julienne (1865-1925) - 579 - 601 - 602 - 603
LABORDE Marie-Clementine (1897-1979) - 506
LACABANNE Augustine Hélène Joséphine (1872-1932) - 186
LACOMBE Joseph Ernest (1898-1968) - 776
LACOMBE Julie - 192
LACOMBE Mathilde Lucie (1894-1975) - 488
LACROIX Camille Francine Étienne (1871-1897) - 227
LAFFORGUE Francois (1859-) - 460
LAFLEUR Marie Héloïse (1890-1973) - 415
LAFLEUR Maurice (1898-1973) - 819
LAGRANGE Bernard Abel (1893-) - 812
LAGRANGE Henri Ambroise (1895-) - 812
LAGRANGE Henriette (1901-) - 812
LAGRANGE Jean (1854-) - 812
LAGRANGE Marie (1894-) - 812
LAIGLE Camille Gabriel (1898-1951) - 225
LAIGLE Gabrielle Andrée (1920-1992) - 608 - 619
LAIGLE René Joseph (1870-1917) - 225
LAISNÉ Désiré Georges Julien (1896-1920) - 144
LAISNÉ Marie Françoise Joséphine (1880-1962) - 144
LALANDE-DESJARDINS Alexandre Joseph Marie Louis Maurice (1902-) - 328
LALANDE-DESJARDINS Louis (1867-1941) - 328
LALANDE-DESJARDINS Louise Marie Ermance (1896-1975) - 328
LALANDE-DESJARDINS Alexandre Joseph Marie Louis (1902-) - 327
LALANDE-DESJARDINS Louis Marie (1867-1941) - 327
LALANDE-DESJARDINS Louise Marie Ermance (1896-1975) - 327
LAMBERT Léon Ange (1897-1963) - 149

Etat des personnes étant Nées où Mariées où décédées où concessionnaires
dans la commune de Nouméa

LANCEMENT Louise Marie Hortense (1905-1989) - 482
LANDEN Marie Catherine (1863-1917) - 192
LANGIN Marcel Adrien (1900-1936) - 236
LANGLOIS Angèle Aimée (1900-) - 336
LANGLOIS Constance Jeanne (1906-) - 23 - 336
LANGLOIS Léonie Rose (1903-) - 336
LANGLOIS Léopold Théophile (1865-1919) - 336
LANGLOIS Odette (1910-) - 379
LANGLOIS Raymonde - 336
LAPLAGNE Adolphe Jean (1894-) - 459
LAPLAGNE Maurice (1923-) - 459
LATAPIE Marie Augustine Catherine (1880-1947) - 484
LAUGELOT Blanche Juliette (1881-1965) - 8 - 11 - 12
LAUGIER Hélène Victorine - 93
LAUNAY Louise Émilie (1905-) - 503
LAUNAY Pauline Augustine Dite Paula (1887-1952) - 499 - 501 - 502
LAUNAY Victorine Justine (1918-) - 497 - 501
LAURENT Jacques Bien-Aimé (1856-) - 637
LAVIELLE Francois (1880-) - 109
LAVIN Francis - 142
LAVOIX Annick (1944-) - 24
LAVOIX Daniel - 24
LAVOIX Raymond Paul (1912-) - 24
LECA Pierre Antoine (1887-) - 452
LECHANTEUR Charles (1885-1948) - 593
LECHANTEUR Charles (1918-) - 593
LECHANTEUR Élie (1919-) - 593
LECHANTEUR Georges - 593
LECOLE Pierre Albert (1895-1971) - 815
LECOMTE Louis (1862-) - 379
LECOMTE Louis Edouard (1906-1968) - 379 - 629
LECOMTE Louise Désirée (1894-1874) - 310
LECOMTE Odette Léonie (1912-) - 379
LECOURIEUX Andrée Josette Marie (1937-2000) - 838
LECOURIEUX Armelle Yvonne Reine (1940-1984) - 838
LECOURIEUX Bernadette (1947-) - 838
LECOURIEUX Edouard Victor (1938-) - 838
LECOURIEUX Gabrielle (1945-) - 838
LECOURIEUX Jean Jacques (1942-) - 838
LECOURIEUX Jules (1890-1945) - 428
LECOURIEUX Marie-Claude Eloise (1949-) - 838
LECOURIEUX Mauricette Thérèse (1934-1936) - 838
LECOURIEUX Victor Maurice Joseph (1913-1995) - 838
LECREN Marguerite Victorine (1867-) - 515
LECREN Marie Clémence (1846-1917) - 774 - 780 - 782 - 786 - 787
LEDAMOISEL Adreinne Alphonsine (1887-1971) - 428
LEDAMOISEL Adrien Henri (1883-1884) - 428
LEDAMOISEL Alfred Henri (1859-1913) - 428
LEDAMOISEL Henri Emile (1885-1960) - 428
LEDAMOISEL Henriette Berthe Régina (1890-1950) - 428
LEFEBVRE Gaston (1930-2017) - 594
LEFEBVRE Joseph Edouard (1907-1970) - 335
LEFEBVRE Joséphine Catherine (1879-) - 39
LEFEBVRE Louis Adrien (1912-) - 335
LEFEBVRE Sonia - 587
LEFÈVRE Elisa Julie (1857-1935) - 807 - 815
LEFÈVRE Marie Émilie (1843-1887) - 803
LE GALL Yvonne Elise (1914-) - 277
LEGARION Jeanne Marie (1888-) - 657
LEGRAS André Paul Gabriel (1900-) - 609
LEGRAS Madeleine Félicité (1867-) - 453 - 456 - 459
LEIGHTON James - 265
le LEIZOUR Léon Émile Louis (1902-1942) - 609

Etat des personnes étant Nées où Mariées où décédées où concessionnaires
dans la commune de Nouméa

le LEIZOUR Marthe Emilienne (1903-1986) - 260
le LEIZOURD - 50
LELONG Albert (1904-1966) - 248
LELONG Albert yvesz Léon - 248
LELONG Armande (1926-) - 248
LELONG Eugène (1901-1984) - 249
LEMAISTRE Louise Eugénie (1853-1902) - 724 - 725
LEMEUR Louise - 17
LE MOY Jacqueline (1927-2016) - 98
LENEZ Gaston (1885-1978) - 233
LÉONARD Joséphine Mathilde Renée (1919-) - 238
LÉONARD Juliette Albertine Louise (1927-2004) - 238
LÉONARD Marguerite Marie (1928-) - 238
LÉONARD Noel Edouard (1922-1992) - 238
LÉONARD Pierre Eugène (1945-) - 521
LÉONARD Sylvain Hippolyte Marcel (1921-) - 238
LÉONARD Sylvain Jules Joseph (1894-1963) - 238
LÉPÉE Florence (1885-1976) - 877 - 879 - 881
LEPIGEON Louis (1891-) - 101
LEPIGEON Louise Alphonsine (1915-) - 101
LEPIGEON Marguerite (1916-1984) - 101
LEQUES Francois Alphonse (1835-1913) - 227
LEQUES Joséphine Antoinette Sergette (1840-1933) - 473 - 475 - 486 - 487
LEROU Joséphine - 242
LEROUX Alexandre Raoul (1905-1979) - 379
LEROUX André Maurice Francois (1936-1994) - 719
LEROY Jean Georges (1895-1993) - 309
LE SAUX Marie Mathurine (1873-1920) - 720
LESSON Raymonde Olga (1920-1999) - 872 - 882 - 883
LETHÉZER - 877
LETHEZER Alexis Cyprien (1909-1962) - 656
LETHEZER Felix (1899-1967) - 656
LETHÉZER Ludovia Yvonne (1924-2011) - 238
LEVEQQUE Adèle Marie Victorine (1894-) - 152
LEVÊQUE Rose Berthe Laurence (-1961) - 725 - 727
LIAUTAUD Emilie Virginie Joséphine (1900-) - 812
LIMOUSIN André - 763
le LOCH Marie Françoise - 262 - 263
LODS Alexis Jean Henri (1905-1989) - 831
LODS Germaine - 831
LODS Hélène Marguerite (1895-1996) - 635
LODS Jean Henri Eugène (1906-1950) - 867
LODS Liliane - 831
LODS Maurice - 831
LOMBARD Albert Auguste (1882-1952) - 604
LOMBARD Camille Henri Désiré - 604
LOMBARD Emile (1909-1963) - 835
LOMBARD Hortense Camille Désirée - 604
LOMBARD Léontine Hortense Marie Madeleine - 604
LOMBARD Marthe Albertine Marie Rose - 604
LOMONT Louise Olive (1886-1935) - 585
LONFROY Hélène Henriette (1905-) - 225
LORiot de ROUVRAY Isabelle Marie Geneviève (1906-1988) - 566
LOUCHERON Lucette - 610
LOUDES Paul Louis (1889-1973) - 290
LOUDEWIG Marie Eulalie (1856-1893) - 372 - 379
LOUNÈS Said (1918-1984) - 273
LOUPIAS Eugénie Fernande (1896-) - 475
LOUPIAS Jean Louis Charles Philippe Marcelin (1855-1934) - 475
LOUPIAS Paul Rodolphe (1898-1997) - 475
LOUS B (1910-) - 255
LOXTON-LABORIE Charles Fernand Louis (1911-) - 881
LOZACH Emile Eugène - 469

Etat des personnes étant Nées où Mariées où décédées où concessionnaires
dans la commune de Nouméa

LOZACH Etienne Francois (1908-1999) - 310
LOZACH Jeanne Yvonne (1912-2001) - 621
LUCAS Chrystele (1978-) - 863
LUCAS David (1984-) - 863
LUCAS Leny (1975-) - 863
LUCAS Marcel (1952-) - 863
LUCCIONI Marie (1853-) - 708 - 710
LUCONE Alexandre - 501
LUCIANO Brigitte Yvette Monique Jeanine (1960-) - 866 - 871 - 885
LUCIEN Andre Louis Albert (1921-1995) - 451
LUCIEN Etienne Ignace (1866-1908) - 586
LUCIEN Etienne Ignace (1908-) - 450
LUCIEN Henri Eugène Marie (1899-1965) - 451
LUCIEN René Max Marie (1899-1969) - 458
LUCOTTE Alphonsine Jeanne Alice (1874-1957) - 555 - 556
LUZZI Francesco (1843-) - 694
LYNCH Elisabeth (1856-1896) - 424

M

MAAHAMOHU Louise Aloisia (1910-) - 255
MABIRE Aimée (1830-) - 9
MAC GUINNESS Minnie - 295 - 296 - 300
MAC INTOSCH Emily (1865-) - 360 - 361 - 362 - 363 - 364 - 365 - 366 - 367
MAGNIER Germaine Marthe Julia Dite Doudou (1921-2014) - 451
MAGNIER Léonie Louise (1904-1928) - 114
MAGON de la GICLAIS Marie Thérèse Françoise (1877-1935) - 434
MAGRAS Louise Eugénie Elida (1869-1946) - 565 - 567
MAGRON Léon (1913-) - 320
MAILLOT Lucien Emile (1900-1986) - 87
MAÏ VAN Y Céline (1953-) - 853
MALÉJAC Alphonse Gaston (1886-) - 242
MALÉJAC Claude François (1849-1924) - 242
MALEJAC Francois Léon (1884-1944) - 242
MALEJAC Leyla MARIE (1980-) - 216 - 217 - 218
MALÉJAC Louis Alexandre (1888-1951) - 242
le MANCHEC Jeanne Marie (1865-1890) - 253
MARCEL Eugène Mathias (1886-1979) - 506
MARCEL Léonie Marie (1915-2002) - 310
MARCELIS Arthur Théophile Gaston (1886-1945) - 673
MARCELIS Emile Pierre (1840-1917) - 673 - 700
MARCELIS Jeanne Annie Emilie (1887-) - 673
MARCELIS Louise Camille Henriette (1889-1964) - 673
MARCHE Josephine (1845-) - 247
MARCHIONI Maryse - 763
MARCAS Adolphe Emile (1885-1936) - 40
MARCAS Adolphe Jean (1883-1884) - 40
MARCAS Emile Ernest (1847-1885) - 40
MARDAÏ Ringinmouniapin (1885-) - 141 - 142
MARIAPIN Camatchi - 122
MARIDAS Jeanine (1934-1997) - 594
MARIE Florina (1947-) - 693
MARIE Henri - 693
MARIE Louis (1938-) - 693
MARLIER Armand Joseph (1899-1984) - 750
MARLIER Armande Georgette (1926-2017) - 750
MARLIER Gaston Louis (1928-1940) - 750
MARLIER Marie Madeleine Léontine (1871-1952) - 242
MARLIER Paulette Andrée (1925-1967) - 750
MARLIER Suzanne Madeleine (1936-2013) - 750
MAROT Jean-Alphonse (1900-1994) - 905
MARTIN Clara (1839-1923) - 906 - 907

Etat des personnes étant Nées où Mariées où décédées où concessionnaires
dans la commune de Nouméa

MARTIN Harold Marc (1918-) - 63
MARTIN Réginald Alfred (1893-1940) - 146
MARY Harold (1947-) - 573
MASCART Daniel (1905-1968) - 687
MATHELON Henriette (1909-2004) - 656
MATHÉO Yvonne (1924-) - 46
MATHER Alice Hannah (1870-1953) - 903 - 904 - 907
MATHIEU Marie Adelaïde Dite Laurence (1878-1920) - 744 - 747 - 756
MAURIN Rose Berthe Emilie (1890-1925) - 673
MAUTOUX Stéphanie (1978-) - 874 - 885
MEDAR Blanche Emilie Marie (1897-1992) - 310
MEDERIC Camille Emiliène (1901-1987) - 573 - 575
MEINNEL Marie Françoise (1835-1914) - 7
MÉNÉTRIER Victoire (1820-) - 111
MENEUVRIER Marie Joséphine (1846-1894) - 281
MERLO Elisca Marie (1879-1951) - 769 - 770 - 787 - 790 - 795 - 797
MERLO Louise Éléonore (1881-1931) - 779 - 780 - 793 - 794
MESMENARD Angelina Eugénie (1854-1912) - 53
METZDORF Lucie Rosalie Alexandrine (1872-1915) - 270 - 274 - 276
MEUGNIER Denise Marie Madeleine Ernestine (1892-1932) - 225
MEUNIER Robert Georges - 28
MEURET Andrée (1929-) - 790
MEURET Armand (1924-) - 790
MEURET Armand (1928-2015) - 790
MEURET Jacqueline (1942-2009) - 790
MEURET Maurice (1926-2009) - 790
MEURET Michel (1935-1935) - 790
MEURET Paule (1922-1989) - 790
MEURET Raymond (1932-1933) - 790
MEURET Renée (1930-1931) - 790
MEURET Sylvain (1921-1996) - 790
MEURET Sylvain Stanislas (1890-1965) - 790
MEYER Henri (1914-2001) - 908
MICCUILLA Vittorio - 142
MICHAUD - 791
MICHAUD Hélène Denise Octave (1909-) - 414
MICHEL Euphémie Dite Mascotte (1850-1888) - 902
MICHELINO Alfredo (1904-1993) - 373
MICOLLE Mathilde Elisa (1890-) - 677
MILLE Rose (1897-1976) - 148
MILLOT Joséphine Marie (1879-1954) - 578 - 594 - 606 - 617 - 621 - 628 - 634 - 641
MINATCHI ; VIRASSAMY Georges Léopold (1902-1959) - 833
MINATCHI ; VIRASSAMY Georgette - 833
MINATCHI ; VIRASSAMY Léonie Avril (1890-1985) - 834
MINATCHI ; VIRASSAMY Paul - 833
MINATCHI VIRASSAMY Léonie Avril (1890-1985) - 829
MIOSSEC Emilie (1880-1944) - 763 - 764 - 816
MIRABEL Marie Adèle (1903-1933) - 139
MIRAILLET Marie Madeleine (1817-1888) - 177
MOHAMED Ali - 879
le MOINE Marie Désirée (1849-) - 715
MÔME Antoinette Céline (1862-) - 168
MONIN Alice (1908-2006) - 274
MONOT Marcel - 828 - 834
MONTAIGNE Léon Eugène (1880-1946) - 629
MONTCHOVET Jeanne Marie Françoise (1876-1953) - 107 - 110 - 114
MONTRICHARD Lucie (1846-) - 70
MONTY Anna Dite Mouty (1854-1913) - 268
MORANDEAU Henri Marie Victor (1908-1967) - 827
MORANDEAU Louis Jean Joseph (1913-1992) - 26
MORAULT Denise (1926-1974) - 329
MOREAU Alexis (1990-) - 878
MOREAU Hippolyte (1858-) - 460

Etat des personnes étant Nées où Mariées où décédées où concessionnaires
dans la commune de Nouméa

MOREAU Steeve - 878
MOREL - 834
MORELLET Marguerite (1851-) - 767
MORIGNAT Marie Madeleine Joséphine (1905-1981) - 114
MORIN Fernand (1913-1949) - 709
MORLET André Albert (1925-) - 499
MORNANGHINI Emilie Marie (1897-) - 374 - 385
MOSTINI Anna (1874-1878) - 538
MOSTINI Elisa (1867-1878) - 538
MOSTINI Emilie (1871-1872) - 538
MOSTINI Ernest (1869-1878) - 538
MOSTINI Eugénie (1864-1878) - 538
MOSTINI Louis Marie (1831-1896) - 538
MOSTINI Louise (1872-1878) - 538
MOUCHEBOEUF Angéline (1864-1950) - 262
MOURET Anne Claude (1829-1902) - 331 - 332
MOURIN Amélie Félicie Juliette (1893-1966) - 586
MOURIN Anne Marie Madeleine Louise (1924-2019) - 727
MOURIN Louis Charles Emile (1886-1955) - 188
MOURIN Marie Paule Dite Paulette (1912-1996) - 188
MOURIN Roger (1910-) - 188
MOUROT Lucile Suzanne (1909-) - 684
MOUTRY Paulette - 393
le MOY Hélène Raymonde (1916-2013) - 810
MUCHEMBLED Clément Louis Joseph (1869-1934) - 815
MUCHEMBLED Joséphine Célestine (1903-) - 815
MUCHEMBLED ; MUCHEMBLER Louise Marie Charline (1908-1950) - 815
MY MAROT Emile Dit MY (1866-1931) - 180

N

le van N'GON Antoinette (1917-1980) - 629
N'GUYEN Olympe Joséphine Marie (1876-1932) - 508
N'GUYEN PHAM (1914-2009) - 349
NAGLE Virginie Joséphine Hortense (1908-1989) - 503
NAKAGAWA André Maurice Suehiko (1924-) - 55
NAKAGAWA Jeanne Louise Seiko (1923-) - 55
NAKAGAWA Paulette Fousae (1922-1949) - 55
NAKAGAWA Suehiko (1895-) - 55
NAKAGAWA Yvonne Renée Tomyie (1921-1968) - 55
NAKAMURA - 444
NAPOLEON Christiane Carmen (-1938) - 746
NAPOLEON François Amédé (1905-1988) - 346
NAPOLEON Louis Joseph (1901-1979) - 746
NAPOLEON Raymonde Louise Bernadette - 746
NAUDET Anita Suzanne (1944-) - 159
NAUDET Louis Charles (1888-1916) - 309
NAWA Jean (1922-1994) - 56
NAWA Kuchiro (1878-1973) - 56
NAWA Louis Bernard (1919-) - 56
NAWA Marie (1924-) - 56
NAWA Maurice (1926-) - 56
NAWA Michèle (1937-) - 56
NAWA Odette (1932-2017) - 56
NAWA Raymond (1935-) - 56
NAWA René (1929-) - 56
NAWA Rose (1928-) - 56
NAWA Yvette (1920-) - 56
NEKIRIAI Draoma (1850-1900) - 835
NERO Marie Angele (1912-) - 303
NEWLAND Emilie (1895-1969) - 851
NEWLAND Florence Dite Flo (1902-1990) - 72

Etat des personnes étant Nées où Mariées où décédées où concessionnaires
dans la commune de Nouméa

NGAIOHNI Louisia - 528
NICHOLLS Andrew Anais Carl (1902-1953) - 839
NICOL Yvette Jeanne - 248
NIELLY Paul Lucien Jacques (1917-2005) - 239
NOBLOT Léontine (1871-) - 83 - 84 - 85
NOVELLA André Georges (1912-1964) - 594

O

O'CONNOR Michèle Rose - 831
OBRIOT Veronique (1854-1883) - 215
OFFLAVILLE Marguerite Lucie (1898-1976) - 508
OHLEN Angèle Jeanne Albertine (1890-1970) - 585
OHLEN Armand Aubrey William (1913-1993) - 810
OHLEN Blanche Paule (1904-1995) - 585 - 709
OHLEN Charles Herman Armand (1856-1930) - 585
OHLEN Charles Louis Herman (1894-1975) - 585
OHLEN Emile Marie Pierre (1892-1968) - 585
OHLEN Fanny Anna Victorine (1896-1982) - 585
OHLEN Georges Henri Marcelin (1886-1939) - 585
OHLEN Henri Jacques Xavier (1898-1978) - 585
OHLEN Jean Herman (1882-) - 810
OHLEN Mireille Elisabeth Joséphine (1916-1968) - 810
OHLEN Roger Henri Armand (1908-2001) - 810
OLIVIER Caroline (1835-) - 528
OLIVO Jonathan Lucien (1886-1979) - 627
OLONDE Paul Henri (1900-1937) - 596
OPPENHEIM Eugène Georges (1896-) - 903
OREZZOLI Adolphe Gustave (1910-1975) - 397
OREZZOLI Andrée Rose (1937-) - 543
OREZZOLI Clémence Marie Louise (1909-1993) - 543
OREZZOLI Edouard Jean (1902-1987) - 382
OREZZOLI Ernest Adrien Louis (1914-1989) - 543
OREZZOLI Ernestine Juliette Jeanne (1917-) - 543
OREZZOLI Louis (1886-1958) - 543
OREZZOLI Louise (1911-) - 543
OREZZOLI Yvonne (1917-) - 353
ORSINI Emile - 807
ORTHOSIE Christiane Marieline Léonie (1964-) - 377 - 390 - 403
ORTHOSIE Emile Noël (1892-1893) - 122
ORTHOSIE Eugène Célestin (1906-1906) - 122
ORTHOSIE Georges Augustin (1908-1968) - 122
ORTHOSIE Jean Antony (1907-1907) - 122
ORTHOSIE Jean Félicien (1912-) - 122 - 248
ORTHOSIE Léon Henri (1901-1950) - 122
ORTHOSIE Louis Henri (1891-1893) - 122
ORTHOSIE Noël Henri (1864-1929) - 122
ORTHOSIE Thérèse Henriette Gabrielle (1899-1978) - 122
ORTHOSIE Virginie Elisabeth (1894-1894) - 122
OTHUS Alphonse Raymond (1910-) - 49
OTHUS Camille Alexis Paul (1888-) - 147
OTHUS Elise Marie (1882-) - 147 - 193
OTHUS Gaston Lionel Auguste (1886-1961) - 147
OTHUS Jean (1840-) - 147
OTHUS Jeanne Isabelle (1884-1958) - 147
OUDIN Léon - 262
OULCHEN Claudine (1847-) - 119 - 120
OUTHEY Séverine (1984-) - 865 - 871 - 873
OZOUX Adeline Marie Angèle (1880-1965) - 586
OZOUX André Frédéric (1883-) - 586
OZOUX Antoine Ludovic (1876-) - 586
OZOUX Joseph Achile (1846-1926) - 586

Etat des personnes étant Nées où Mariées où décédées où concessionnaires
dans la commune de Nouméa

OZOUX Marie Augusta (1854-1953) - 595 - 618 - 625 - 626 - 629 - 630 - 638
OZOUX Marie Laure Flavia (1875-1965) - 586
OZOUX Paul Antoine (1878-1894) - 586

P

PABAN Anne Françoise Anais (1848-1918) - 585 - 607 - 637 - 640
PAGE Augustine Marie Emilie (1879-1902) - 262
PAGE Charles Auguste (1905-) - 688
PAGE Juliette Mathilde (1918-) - 459
PAGE Marie Camille (1881-) - 262
PAGÈS Antoine (1866-1937) - 505
PAGÈS Denise Rose (1918-) - 501
PAGES Léontine Marie (1875-1952) - 496 - 505
PAGES Yolande (1940-) - 869 - 878 - 882
PALAU Eugénie Léontine (1891-1958) - 242
PALMONT Héloïse (1891-1976) - 835 - 836 - 837 - 838 - 839
PANDOSY Charles Marius (1857-1892) - 823
PANDOSY Emile Amédée Jules (1890-1890) - 823
PANDOSY Victor Marcel René (1892-1943) - 823
PAPAVOINE Edmond Edouard (1887-1960) - 196
PAPON Edouard Philibert (1891-1943) - 692
PAPON Florida (1934-2010) - 692
PAPON Raymond (1931-2015) - 692
PATCHE Joséphine (1880-) - 118
PATRY Maria Perrine (1862-1905) - 206
PAUHAR Marie (1874-) - 867
PAUTY Charles Marcelin (1884-1904) - 233
PAUTY Julie Marguerite (1898-1900) - 233
PAUTY Louis Pierre (1895-) - 233
PAUTY Lucia Blanche (1892-1981) - 233 - 465
PAUTY Lucile François (1885-) - 233
PAUTY Lucile Louise (1886-1963) - 233
PAUTY Marie Rose (1890-1978) - 233
PAUTY Osmond Armand Pierre (1857-1900) - 233
PAUTY Pierre Adrien (1888-1890) - 233
PAYANDI Andrée Eliane (1930-) - 142
PAYANDI Jeanne Henriette (1933-) - 142
PAYANDI Julien Claude (1938-) - 142
PAYANDI Julien Vêraringuin (1901-1968) - 142
PAYANDI Louis Jean (1926-) - 142
PAYANDI Marcel Augustin (1923-) - 142
PAYANDI Monique (1943-) - 142
PAYANDI Paulette Marthe (1929-) - 142
PAYANDI Raymond Alfred (1931-) - 142
PAYANDI Raymonde Thérèse (1936-) - 142
PAYANDI Yvonne (1921-) - 142
PAYET Monique - 336
PEBELLIER Marie Louise (-1933) - 311 - 314 - 315
PECCARD Marie Julie Lucie (1867-1925) - 704
PEFFAULT de LATOUR Yvonne Marie (1887-1956) - 591
PEIGNER Louis Joseph Hyacinthe (1863-1955) - 326
PENNEL John (1977-) - 766
PERCHET Adèle Marie Marguerite Antoinette (1884-1953) - 492
PERDRIAT Céline (1913-) - 559
PERÉ Hortense Dite Marceline (1883-1929) - 772 - 773 - 774 - 789
PERIGNON Gustave Marie (1860-) - 77
PEROT Edouard Emmanuel (1859-1893) - 408
PEROT Hélène Henriette (1888-) - 408
PERRAUD Albert (1884-1964) - 233
PERRONNET Raymond - 462
PERROT Louise (1869-1945) - 331

Etat des personnes étant Nées où Mariées où décédées où concessionnaires
dans la commune de Nouméa

PERROTEY Marie Amélie (1852-) - 87 - 89
PETERS Daniello - 141
PETIT Catherine (1811-1850) - 304
PETIT Charles Ernest Hilarion (1851-1890) - 31
PETIT Suzanne Renée Augustine Hermance (1906-1996) - 810
PETRIGNANI Francois Alphino (-1895) - 674
PEUVERGNE Valentine Sabine Marie Joséphine (1883-1963) - 284 - 285 - 286
PEYRONNET Ida Marie - 427
PEZRON Jeanne Julia (1880-) - 344 - 346 - 349
PIC Alice Marie Antoinette (1904-1989) - 430
PIERNEY Honorée - 859 - 860
PIERRARD Charles Edouard (1860-) - 634
PIERRON Aline Albertine (1900-1922) - 310
PIETRI Isabelle Géronime (1903-1997) - 626
PINSAT Jean Dit Clovis (1873-1960) - 336
PINSAT Jean Louis Raymond (1896-1986) - 336
PINSON Augustine (1856-) - 38
PIQUEMAL Jean Alexis (1880-) - 168
PIZZORNO Emile Désiré (1862-1925) - 634
PIZZORNO Jeanne (1890-) - 212
POIRCUITTE Aimée Gabrielle (1889-1950) - 277 - 786
POIRCUITTE Ernest Felix (1886-) - 277
POIRCUITTE Henri Louis Arthur (1903-1961) - 277
POIRCUITTE Jean Baptiste Ernest (1856-1925) - 277
POIRCUITTE Jean Lucien Eugène (1899-1980) - 277
POIRCUITTE Jeanne Marie (1885-1974) - 277
POIRCUITTE Marie Madeleine Pauline Ernestine (1891-) - 277
POIRCUITTE Paul Louis Marie (1912-1984) - 277
POIRCUITTE Raymond Julien Ernest (1893-) - 277
POIRCUITTE Yvonne (1906-2004) - 277
POLACCO Séraphine Adélaïde (1900-) - 802
POMMELET Eugénie Antoinette (1874-1917) - 484
PORCHERON Daisy Yvette Sophie (1935-) - 298
PORTHIER Jeanne Léonie Louise (1884-) - 478
POULET Paule Edmée Hilaire (1905-2000) - 2
POULET René Emile Charles (1916-) - 457
POULMARCH Marie Yvonne (1831-1869) - 118 - 120
POURCIN Emilie Joséphine (1886-) - 725
POURET Madeleine (1873-1959) - 159
PRADEL Jeanne Marie Antoinette (1856-1925) - 465
PRATI Eugénie Dite Julienne (1901-1968) - 875
PREUD'HOMME Edouard Dit Pépé Baptiste (1916-2015) - 315
PRÉVERAUD de SONNEVILLE Denis Eugène iram Alexis (1895-1967) - 118
PRÉVERAUD de SONNEVILLE Gaston Henri (1888-) - 118
PRÉVERAUD de SONNEVILLE Joseph Gaston Amédée (1849-1917) - 118
PREVOST Genevieve - 407
PREVOST Pauline Elise (1885-) - 512
PRIVAT-GARILHE Marcel Joseph (1890-) - 781
PUECH Pierre Isaac (1840-1904) - 227
PUISSANT Jean Baptiste (1840-1879) - 520
PURREY Françoise Anne (1847-1886) - 842

Q

QUAIREL Auguste Emile (1831-1891) - 1
QUÉGUINER Angèle Adèle (1878-1938) - 2
QUÉGUINER Blanche (1881-1899) - 3
QUÉGUINER Pierre Marie (1844-1922) - 2 - 3
QUELLEC Jean Marie (1851-1899) - 4
QUÉLO Jean Marie (1841-1906) - 5
QUÉMENER Jean (1839-1872) - 6
QUENECHDU Jean Louis (1830-1874) - 7

Etat des personnes étant Nées où Mariées où décédées où concessionnaires
dans la commune de Nouméa

QUENNEVILLE Baptiste Constant Emile (1840-1908) - 10
QUENNEVILLE Blanche (1918-2000) - **8**
QUENNEVILLE Charles Etienne (1792-1864) - 9
QUENNEVILLE Francois Étienne Constant (1826-1876) - **9**
QUENNEVILLE Gilbert Paul (1871-1955) - 8 - 11 - 12
QUENNEVILLE Julina Maria (1852-1852) - 9
QUENNEVILLE Louis Charles (1848-1848) - 9
QUENNEVILLE Louise (1898-1987) - **10**
QUENNEVILLE Louise - 864
QUENNEVILLE Marguerite Dominique (1910-) - **11** - 387
QUENNEVILLE Pauline Émilie (1898-1987) - **12** - 335 - 337
QUENTIN Constance Philimène (1841-1878) - **13**
QUENZA François Antoine (1835-1878) - **14**
QUERE Ketty Anna (1884-) - **15**
QUERGNET Pierre (1843-1915) - **16**
QUERNEC Jeanne Dite Tallec (1855-1908) - **17**
QUERNEC Yves Louis - 17
QUEDEVILLE Paul Désiré (1842-1873) - **18**
QUEULIN François (1851-1912) - **19**
QUIBEL Adolphe Alexandre (1845-1875) - **20**
QUIDAM Henri (1900-) - **21** - 84
QUILICHINI Betty Berthe Juliette Marthe (1931-) - **22** - 25
QUILICHINI Jules Camille (1896-1971) - **23** - 336
QUILICHINI Nicolas (1853-1896) - 23 - 25
QUILICHINI Odette (1921-2007) - **24** - 25
QUILICHINI Paul (1891-1967) - 22 - 24 - **25** - 26 - 27 - 28
QUILICHINI Paulette Louise Françoise (1919-1991) - 25 - **26**
QUILICHINI Raymond Paul Honoré (1934-2020) - 25 - **27**
QUILICHINI Suzanne Madeleine (1925-2002) - 25 - **28**
QUILLAC François (1828-1890) - **29**
QUILLET Jean (1849-1884) - **30**
QUILLET Ledivine Olympe (1857-1894) - **31**
QUILLET Louis (1824-1874) - **32**
QUILLIEC Jacques Marie Edouard (1847-1889) - **33**
QUINCIEUX Jean Dit Matelot (1834-1896) - **34**
QUINQUENET Bernard Alfred (1882-1882) - 35
QUINQUENET Hippolyte - 35
QUINQUENET Joseph (1843-1887) - **35** - 36
QUINQUENET Marthe Henrietta (1877-1957) - 35 - **36**
QUINTIN Georges (1896-) - **37**
QUINTON Florian Paul - 38
QUINTON Jacques Henri (1828-) - **38**
QUINTON Marie Augustine - 38
QUINTY Jean (1844-1906) - 40
QUINTY Louis Francois (1870-1959) - 39
QUINTY Louise (1896-1976) - **39**
QUINTY Marguerite (1866-1942) - **40** - 543
QUIVOGNE Claude Séraphin (1841-1887) - **41**

R

RABAH Madeleine Dite Barka Rabah Ben Aissa (1913-1937) - **42**
RABAH BEN AISSA Augustine Dite Tida (1910-2002) - **43** - 121
RABAH BEN AISSA Francois Dit Aissa Kader (1906-1956) - **44**
RABAH BEN AISSA Henriette Dite Aicha (1913-1963) - **45**
RABAH BEN AISSA Josyane - 46
RABAH BEN AISSA Lackdar (1924-1969) - **46**
RABAH BEN AISSA Louis Dit Mohamed (1918-1990) - **47**
RABAH BEN AISSA Madeleine Dite Barka (1916-1937) - **48**
RABAH BEN AISSA Malbroka (1920-) - **49**
RABAH BEN AISSA Marie Dite Marième (1901-1954) - **50**
RABAH BEN AISSA BEN SILET (1869-1934) - 42 - 43 - 44 - 45 - 46 - 47 - 48 - 49 - 50

Etat des personnes étant Nées où Mariées où décédées où concessionnaires
dans la commune de Nouméa

RABAH BEN AMAR (1863-1924) - **51**
RABAH BEN AMAR Berthe Marie - 44
RABAH BEN MOHAMED (1861-1890) - **52**
RABARY Joseph Paul (1847-) - **53**
RABATEL Antoinette Maxime (1859-1910) - **54** - 272
RABDEAU Brigitte Ernestine (1902-1969) - **55** - 59 - 344
RABDEAU Flore Rose Antoinette (1900-1983) - **56** - 59
RABDEAU Jeanne Clotilde (1908-1994) - **57** - 59
RABDEAU Maurice Victor (1904-1955) - **58** - 59
RABDEAU Quentin Antoine Dit Louis (1856-1917) - 55 - 56 - 57 - 58 - **59**
RABIER Anna Dite Rabié (1850-1913) - **60**
RABOT Armand (1857-) - 61 - 62
RABOT Armand (1900-1946) - **61**
RABOT Edouard (1902-1972) - **62**
RABOT Edouard - 62
RABOT Josette Huguette (1920-2011) - **63**
RABOT Noël (1847-) - **64**
RABOUAN Frédéric Lucien (1825-1877) - **65**
RACHÉ Jean Baptiste Joseph - **66**
RACINE Charles Eugène (1828-1902) - **67**
RACINE François Marie Jules (1819-1872) - **68**
RACINE Jean Francois - 68
RACINE Louis (1848-1896) - **69**
RACINE Pierre Joseph (1798-1866) - 67
RACINE Séraphin (1833-1887) - **70**
RACINE Virginie (1811-1884) - 70
RADOVANOVICH - 599
RAFFIN Jean Claude (1839-1876) - **71**
RAGON Elise (1875-1948) - **72** - 73
RAGON Etienne Elise (1896-) - 72
RAGON Isidore (1849-) - 72
RAGON Lucien (1898-1987) - 72 - **73**
RAGOT Alain (1938-) - 76
RAGOT André (1913-) - **74** - 78
RAGOT Angélique Pauline Denise Marie (1873-) - **75** - 77 - 126 - 127 - 128 - 129 - 130
RAGOT Anne Marie Armande (1961-) - 76
RAGOT Anne Marie Elisabeth (1867-) - 77
RAGOT Armand Eugène Paul Marc (1912-2005) - **76** - 78
RAGOT Charles (1823-1892) - 75 - **77** - 78 - 80 - 81
RAGOT Charles Léopold Jean Baptiste (1880-1955) - 77
RAGOT Daniel (1948-) - 76
RAGOT Eugène Charles (1862-1936) - 74 - 76 - 77 - **78**
RAGOT Jean Emile (1843-1877) - **79**
RAGOT Jeanne Augusta (1878-1960) - 77 - **80**
RAGOT Juanita (1963-) - 76
RAGOT Lysianne (1960-) - 76
RAGOT Nadia (1966-) - 76
RAGOT Paul Francois (1864-1895) - 77 - **81**
RAGOU Pierre Paul (1838-1873) - **82**
RAGREY Blanche (1910-1983) - **83**
RAGREY Pauline (1903-1952) - 21 - **84**
RAGREY Pierre Esprit (1862-) - 83 - 84 - 85
RAGREY Rose (1908-2000) - **85**
RAGUÉ Aimé (-1948) - **86**
RAGUE Apronne Amélie (1872-1939) - **87** - 89
RAGUÉ Eugène (1831-1875) - **88**
RAGUÉ Gabriel Jules (1894-1912) - 89
RAGUE Joseph Gabriel (1848-1902) - 87 - **89**
RAGUE Marie Berthe (1880-1897) - 89
RAGUÉ Marie Clémence (1890-1943) - 89
RAGUE Marie Joséphine (1892-) - 89
RAHAULT François Alexandre (1825-1892) - **90**
RAILLARD Auguste Albert (1922-2010) - **91**

Etat des personnes étant Nées où Mariées où décédées où concessionnaires
dans la commune de Nouméa

RAILLARD Christiane Victorine (1927-) - 93
RAILLARD Doris Maria Bridget (1928-2016) - **92** - 616 - 639
RAILLARD Emile Léon (1897-1986) - **93** - 94
RAILLARD Ernest Louis (1929-1979) - 93
RAILLARD Ferdinand Louis (1860-1917) - 93 - **94** - 95 - 96 - 98 - 101
RAILLARD Ferdinand Martial (1900-1949) - 94 - **95** - 99 - 102
RAILLARD Francis Jean Paul (1922-2000) - 93
RAILLARD Honoré Alfred (1895-1927) - 94 - **96**
RAILLARD Louis Eugène (1830-) - 94
RAILLARD Louis Eugène (1893-1956) - 91 - 92 - 94 - 97
RAILLARD Louise Marguerite Suzanne (1925-1991) - **97**
RAILLARD Marguerite Angèle (1905-1988) - 94 - **98**
RAILLARD Nova Yvette Marguerite (1927-2012) - 95 - **99**
RAILLARD Roland (1849-2012) - **100** - 102
RAILLARD Virginie (1894-) - 94 - **101**
RAILLARD Yves Ferdinand (1922-1924) - 95 - 100 - **102**
RAIMON Etienne Sébastien (1822-1890) - **103**
RAIMOND Pierre Auguste (1830-1874) - **104**
RAIMONDI Pierre Jean Vital (1822-1892) - **105**
RAIMONDO Joseph (1845-1912) - **106**
RAINAL Antoine Victor (1872-1936) - **107** - 110 - 111 - 114 - 171
RAINAL Auguste Louis Adolphe (1891-1916) - **108** - 111
RAINAL Elisabeth Marie Victoire (1888-1982) - **109** - 111
RAINAL Joseph Adolphe (1815-) - 111
RAINAL Joseph Denis Antoine Marie (1898-1932) - 107 - **110**
RAINAL Léon Joseph Adolphe (1842-1928) - 107 - 108 - 109 - **111** - 112 - 113 - 115 - 171
RAINAL Marie Antoinette (1879-1879) - 111 - **112** - 171
RAINAL Marie Cécile wilhelmine (1885-) - 111 - **113**
RAINAL Tony Louis Victor (1904-1987) - 107 - **114**
RAINAL Victorine Alphonsine (1875-1875) - 111 - **115** - 171
RAISIN Eutrophie (1847-1921) - **116**
RAISON Julienne (1824-1880) - **117**
RAISONNET Claudine Marie Ange (1873-) - 120
RAISONNET Denise Philomène (1865-1933) - **118** - 120
RAISONNET Léopold Emmanuel (1881-) - **119** - 120
RAISONNET Lucie Marie (1876-) - 120
RAISONNET Pauline Eugénie (1878-1879) - 120
RAISONNET René Marie (1830-1887) - 118 - 119 - **120**
RALEB Abdalha Jean (1944-) - 43 - 121
RALEB Aicha Augustine Louise (1941-) - 43 - 121
RALEB Aissa (1935-) - 43 - 121
RALEB Alima Virginie (1951-) - 43 - 121
RALEB Assen (1939-1940) - 43 - 121
RALEB Fatma (1937-) - 43 - 121
RALEB Meriène Louise (1932-) - 43 - 121
RALEB Mohamed Louis (1930-) - 43 - 121
RALEB Tahaar Jules René (1948-) - 43 - 121
RALEB ALI (-1974) - 43 - **121**
RAMAIN - 122
RAMAIN Célestine Rosalie (1874-1934) - **122**
RAMASSAMY (1841-1914) - **123**
RAMAZOTTI Alexandre Marie (1852-1879) - **124**
RAMBAU Claude (1846-1874) - **125**
RAMBAUD Alfred Armand (1853-1948) - 75 - **126** - 127 - 128 - 129 - 130
RAMBAUD Jeanne (1900-) - 75 - 126 - **127**
RAMBAUD Louise Cécile Fernande (1902-) - 75 - 126 - **128**
RAMBAUD Reine Paule (1904-) - 75 - 126 - **129**
RAMBAUD René Armand Joseph (1897-1897) - 75 - 126 - **130**
RAMBOUILLET Gabriel François (1821-1876) - **131**
RAMIER Jean Pierre (1809-1875) - **132**
RAMIN (1855-1918) - **133**
RAMIN Kitchenin - **134**
RAMIN RAMASSAMY (1831-1872) - **135**

Etat des personnes étant Nées où Mariées où décédées où concessionnaires
dans la commune de Nouméa

RAMPLOU Bernard (1831-1874) - **136**
RAMSAMY (1843-1875) - **137**
RANC Basile (1843-1912) - **138**
RANCHAIN Pascal (1871-1942) - **139**
RANCIÈRE Paul (1848-1883) - **140**
RANGASSAMY Angèle Albertine (1906-1956) - **141**
RANGASSAMY Arlette - 393
RANGASSAMY Bellaï Emilie (1904-) - **142**
RANGASSAMY Emile Celestin (1897-) - 393
RANGASSAMY Emile Guy - 393
RANGASSAMY Léonie (1898-1931) - 40
RANGASSAMY Louise Rosette - 393
RANGASSAMY Odette Emelie - 393
RANGASSAMY René - 393
RANGASSAMY Tendraïen (1876-1924) - 141 - 142
RANGASSAMY Théodore - 393
RANNOU Jean Marie (1833-1885) - **143**
RAPADZI Albert Maurice Joseph (1895-1983) - 146
RAPADZI André Célestin Gabriel (1894-1894) - 146
RAPADZI Andrée Madeleine Joséphine (1897-1979) - 146
RAPADZI Georges Julien (1870-1897) - **144**
RAPADZI Joseph (-1937) - **145**
RAPADZI Joseph (1862-1937) - **146**
RAPADZI Maurice Alfred Léon (1899-1971) - 146
RAPADZI Thérèse Marie (1864-1939) - **147**
RAPAUTE Biaza (1894-1973) - **148**
RAPAUTE Biazza (1849-1902) - 148 - 149
RAPAUTE Louise (1893-1968) - **149**
RAPENNE Jean Baptiste (1840-1875) - **150**
RAPHANEL Pierre (1840-1912) - **151**
RAPIN Pierre Henri (1890-) - **152**
RASTOUL Henry Victor (1845-1877) - **153**
RAT Auguste (1854-1880) - **154**
RATEAU Charles Auguste (1894-1869) - **155** - 156
RATEAU Fernand (1891-) - 156
RATEAU Joseph Louis (1889-) - 156
RATEAU Louis Jean (1853-1927) - 155 - **156**
RATIER Elysée Ange (1831-) - **157**
RATINA (1904-) - **158**
RATINA Tareo - 158
RATINAUD Marie Camille (1898-1987) - **159**
RATINEAU Edouard (1866-1928) - 159
RATZEL Jeanne Rose Joséphine (1904-1988) - **160** - 161
RATZEL Nicolas (1875-1964) - 160 - **161** - 162
RATZEL Nicolas (1913-2015) - 161 - **162**
RAULT Auguste Etienne (1854-1878) - **163**
RAUZY Marie Rosalie (1866-1909) - **164**
RAUZY ; VOAILLOY Joseph Dit Touillon (1841-1899) - **165**
RAVAIT Joseph Dit Coche (1822-1874) - **166**
RAVARIT François (1831-1891) - **167**
RAVEL Alice Désirée (1885-) - **168**
RAVEL Michel (1849-1890) - 168
RAVET Claude (1833-1903) - **169**
RAVET Claude Antoine (1819-1897) - **170** - 171
RAVET Clotilde Clélie (1851-1879) - 107 - 111 - 112 - 115 - 170 - **171**
RAVEY Charles Auguste (1838-1897) - **172**
RAVINAL Laurent - 202
RAYANT Félix Adolphe Dit Lya (1835-1899) - **173**
RAYMOND Jules Henri (1855-1922) - **174**
RAYMOND Michel (1844-1882) - **175**
RAYMOND Régis (1830-1887) - **176**
RAYMOND ; REYMOND Jean Jacques (1820-1901) - **177**
RAYNAL Antoine François Dit Le Rat (1827-1878) - **178**

Etat des personnes étant Nées où Mariées où décédées où concessionnaires
dans la commune de Nouméa

RAYNAL Pierre Dit Victor (1831-1883) - **179**
RAYNAUD Amélia Marie-Thérèse (1859-1946) - **180**
RAYNAUD Antoine (1819-1891) - **181**
RAYNAUD Jean (1832-1911) - **182**
RAYNAUD Pierre (1848-1884) - **183**
REALE Angelo (1920-) - **184**
REBOUILLAT Léonor (-1937) - **185**
REBOUL Auguste Léon (1859-1894) - **186**
REBOUL Fernand Georges Alexandre (1898-) - **187**
REBOUL Hippolite Louis - 187
REBOUR Antoinette Eugénie (1891-1986) - **188**
REBOUR Emile Maurice Alexandre (1836-) - 117
REBOURS Roch Anicet (1824-1898) - **189**
RÊCHE Jean (1840-1895) - **190**
RECORDIER Joseph Pascal (1848-1890) - **191**
REDON Jean Antoine - 192
REDON Jean Louis (1852-) - **192**
REDON Odilon (1845-1938) - 147 - **193**
REDU Emilien François Louis (1846-1884) - **194**
REFAY Alphonsine Marie Elisabeth (1870-) - **195**
REFAY Germaine Ernestine (1897-) - **196**
REFAY Marie (-1878) - 195
REFFLE Jean (1820-1869) - **197**
REGALLET Zacharie Arsène (1839-1895) - **198**
RÉGENT Louis Edouard (-1935) - **199**
RÉGERAT Henri (1838-1868) - **200**
REGNARD Alexandre Abel Célestin Dit RENARD (1845-1918) - **201** - 202 - 203
REGNARD ; RENARD Léon Armand (1873-1935) - 201 - **202** - 238 - 244 - 246 - 248 - 249 - 251
REGNARD ; RENARD Louis Victor (1877-1878) - 201
REGNARD ; RENARD Marcelle - 203
REGNARD ; RENARD Séraphin Clément Germain (1874-1931) - 201 - **203**
REGNAULT Louis Joseph (1820-1879) - **204**
REGOUBY Jean (1816-1875) - **205**
REGRENY Francois Xavier (1838-1920) - **206**
REICHENBACH Amilie Lucie Marguerite (1891-) - **207** - 211
REICHENBACH Erman Charles (1885-1960) - **208** - 211
REICHENBACH Franck Léopold Frederick (1888-1944) - **209** - 211
REICHENBACH Gabriel Selmar (1900-) - **210** - 211
REICHENBACH Samuel Hermann (1855-1906) - 207 - 208 - 209 - 210 - **211** - 212
REICHENBACH Sydney Victor (1886-1966) - 211 - **212**
REID Allan (1895-) - 585
REID Ernest Alfred (1881-1944) - 585
REID Henry Frederick (1883-1937) - 213
REID Waverley Alberta (1918-1970) - **213**
REIGNIER Auguste (1800-) - 214
REIGNIER Elisabeth - 214
REIGNIER François Hippolyte (1834-1903) - **214**
REIGNIER Pierre (1852-) - 215
REIGNIER Valentine Gerogette Léa (1873-1953) - **215**
REIN Achile ; JOSEPH (1946-) - 217
REIN Shun Xavier (2006-) - **216** - 217
REIN Steeve Albert (1974-) - 216 - **217** - 218
REIN Sven Louis Georges (2010-) - 217 - **218**
REINHARD Alphonse (1850-1892) - **219**
RÉMENT Auguste - 234
REMEUR Auguste Adrien (1903-) - **220** - 223
REMEUR Clémentine Eléonore (1897-) - **221** - 223
REMEUR Constance Blanche (1895-) - **222** - 223
REMEUR Constant Célestin (1856-1903) - 220 - 221 - 222 - **223** - 224
REMEUR Marguerite Victoire (1894-1894) - 223 - **224**
REMIGIRAUD Camille Félicie Laurentine (1877-1960) - **225**
RÉMOND Auguste François (1820-1881) - **226**
REMONDI Clarisse (1825-) - 227

Etat des personnes étant Nées où Mariées où décédées où concessionnaires
dans la commune de Nouméa

REMONDI Marie Victorine (1844-1921) - **227**
REMPENEAUX Auguste Léon (1854-) - **228**
RÉMY Alphonse Louis (1833-1871) - **229**
RÉMY Colette Marcelle Elisabeth (1909-1963) - **230** - 518
REMY Henri Antoine (1820-1873) - **231**
RÉMY Joseph Eugène Marie (1882-1958) - 230 - 236
REMY Louise Caroline (1852-1928) - **232**
REMY Marie (1859-1923) - **233**
RÉMY Maximilien - 229
RÉMY Mélanie (1856-1919) - **234**
RÉMY Nicolas (1830-1905) - **235**
RÉMY Suzanne Marie Louise (1910-1998) - **236**
RENARD Alexandre Marie (1904-1904) - 202
RENARD Alfred Théodore Marie (1842-) - **237** - 474
RENARD Alice Henriette Dite Lili (1913-1990) - 202
RENARD Angèle Adèle (1900-1990) - 202 - **238**
RENARD Christiane (1920-2013) - **239** - 246
RENARD Désiré Michel Jean-Baptiste (1841-1902) - 247
RENARD Etienne Isidore (1840-1882) - **240**
RENARD Félix (1853-1915) - **241**
RENARD Françoise (1860-1901) - **242**
RENARD Jean Valentin (1851-1909) - **243**
RENARD Jean-Baptiste (1870-) - 252
RENARD Jules Paul Dit Julot (1910-2012) - **245**
RENARD Jules Paul Dit Julot (1910-2012) - 202 - **244**
RENARD Léon Louis (1902-1969) - 202 - 239 - **246**
RENARD Louise Désirée (1878-1950) - **247**
RENARD Louise Rachel Clémence (1905-1987) - 122 - 202 - **248**
RENARD Pauline Armande (1908-) - 202 - **249**
RENARD Pierre (1820-1876) - **250**
RENARD Raphael Joseph (1918-) - 202 - **251**
RENARD René Guy Henri Daniel - 242
RENARD Yvonne Marthe (1904-) - **252**
RENAUD Alfred Adolphe Auguste (1847-1892) - **253**
RENAUD Charles Auguste (1833-1906) - **254**
RENAUD Edouard Aimé (1902-) - **255**
RENAUD Fanny Marie (1854-) - **256**
RENAUD Hippolyte Alfred (1854-) - 255 - 259 - 260
RENAUD Léon (1881-1910) - **257**
RENAUD Léonce (1910-1995) - **258** - 298 - 299
RENAUD Marie Yvonne (1904-) - **259**
RENAUD René Alfred (1898-) - **260**
RENAUDIÈRE Pierre Antoine Jean (1826-1891) - **261**
RENAULT Adélaïde Marie (1847-) - **262**
RENAULT Eugène Joseph (1883-) - 263
RENAULT Eugène Léopold (1856-) - **263**
RENAULT Hippolyte Louis (-1924) - **264**
RENAULT Léonie Jeanne Berthe (1893-1957) - **265**
RENAULT Mathurin Gilles - 262 - 263
RENAUX Françoise - 266
RENAUX Jean Pierre (1826-1878) - **266**
RENAUX Mathieu Emile (1855-1909) - **267**
RENDERS Louis Joseph (1854-1910) - **268**
RENEL Charles (1827-1898) - **269**
RENEVIER Albert Louis Felix (1896-1911) - **270** - 276
RENEVIER Alexandre (1865-1923) - **271** - 275
RENEVIER Arthur Alphonse Pierre (1857-) - 54 - **272** - 275
RENEVIER Charles Alexandre (1889-1930) - 276
RENEVIER Eugénie Émilie (1913-) - **273**
RENEVIER Gabriel Lucien Alfred (1893-1967) - **274** - 276
RENEVIER Jean Antoine (1828-1870) - 271 - 272 - **275** - 276 - 277
RENEVIER Jean Marie (1863-1898) - 270 - 274 - 275 - **276**
RENEVIER Jeanne Marie (1891-1891) - 276

Etat des personnes étant Nées où Mariées où décédées où concessionnaires
dans la commune de Nouméa

RENEVIER Marie Julie (1867-1945) - 275 - **277**
RENIER Louis (1820-1896) - **278**
RENNER Jean Evangéliste Bienvenu (1848-1883) - **279**
RENNER Rita Marguerite (1912-1985) - **280**
RENON Pierre François Gabriel (1835-1906) - **281**
RENOU Pierre François Gabriel (1846-1876) - **282**
RENOUX Jean (1828-1875) - **283**
REPIQUET Andrée Louise Anna Marie (1917-) - **284** - 286
REPIQUET Georges Gabriel Louis Joseph (1912-1988) - 286
REPIQUET Guy Marie Louis Henri (1916-1975) - **285** - 286
REPIQUET Henriette Juliette Clémence Hélène (1905-1990) - 286
REPIQUET Jules Vicent Victor (1874-1960) - 284 - 285 - **286**
RESTERAT Jean François (1823-1868) - **287**
RETIF Joseph (1856-1877) - **288**
REUILLARD Adolphe Jean-Michel (1914-1943) - **289** - 294
REUILLARD Adolphe Pierre Joseph (1906-1907) - 294
REUILLARD Anna Lucie Jeanne Marguerite (1909-1987) - **290** - 294
REUILLARD Anna-Marie Catherine (1905-1905) - 294
REUILLARD Frédéric Charles Lucien (1925-1972) - **291** - 294
REUILLARD Frédérica Anna Catherine (1908-1960) - 294
REUILLARD Georges Joseph (1917-2000) - **292** - 294
REUILLARD Jean Maxime Henri (1926-1983) - 294
REUILLARD Marguerite Jeanne Sophie (1910-1910) - 294
REUILLARD Marguerite Marie (1912-2000) - **293** - 294
REUILLARD Marie Thérèse Cécile (1920-) - 294
REUILLARD Pierre (1850-) - 294
REUILLARD Pierre Adolphe (1873-1964) - 289 - 290 - 291 - 292 - 293 - **294**
REUILLARD Pierre Joseph Xavier Paul (1895-1988) - 87
REUILLARD Pierre Louis Marie Xavier (1900-1945) - 87
REUTER Alfred Léon (1889-1896) - **295** - 300
REUTER Alphonse Victor (1887-) - **296** - 300
REUTER Amélie (1915-) - 300
REUTER Marie Anna (1878-1953) - **297**
REUTER Numa Jean Guy (1934-) - 258 - **298** - 299
REUTER René (1906-1987) - 258 - 298 - **299** - 300
REUTER Victor Agnan Alphonse Nicolas (1853-1921) - 13 - 295 - 296 - 299 - **300** - 301
REUTER Victorine Amélie (1904-1951) - 300 - **301**
RÉVEILLON Albertine (1915-1996) - 636
RÉVEILLON Augusta Jocelyne (1932-) - **302**
RÉVEILLON Auguste Emile (1913-1971) - **303**
RÉVEILLON Auguste François (1841-1913) - **304**
RÉVEILLON Augustin Cyprien (1911-1991) - **305** - 313 - 317 - 318
RÉVEILLON Augustin Prudent Dit Cyprien (1875-1932) - 305 - 306 - 307 - 308 - 311 - 314 - 315
RÉVEILLON Augustine Léonie (1909-1988) - **306** - 588
REVEILLON Célestin Prudent (1837-1884) - 309 - 310
REVEILLON Cyprien (1915-1984) - **307**
RÉVEILLON Cyprienne (1913-1992) - **308**
RÉVEILLON Elisa Léontine (1873-1917) - **309**
RÉVEILLON Eugénie Léontine (1871-1941) - **310**
RÉVEILLON Georgette (1925-2004) - **311**
RÉVEILLON Henri (1877-1947) - 303 - 312 - 316 - 319 - 320
RÉVEILLON Henri (1927-2009) - **312**
REVEILLON Jacques Antoine (1809-) - 304
RÉVEILLON Juanita (1939-) - 305 - **313**
REVEILLON Lea (1923-2011) - **314**
RÉVEILLON Léonie Elise (1920-2012) - **315**
RÉVEILLON Marie (1935-1954) - 305
RÉVEILLON Maurice (1929-1965) - **316**
RÉVEILLON Nadia (1946-1954) - 305 - **317**
RÉVEILLON Noelle (1944-) - 305 - **318**
RÉVEILLON Pierrette (1937-) - 305
RÉVEILLON Suzanne (1932-2003) - **319**
RÉVEILLON Yvonne (1924-1943) - **320**

Etat des personnes étant Nées où Mariées où décédées où concessionnaires
dans la commune de Nouméa

REVEL Victor Louis (1855-1903) - **321**
REVELLY Charles (1831-1873) - **322**
REVERCÉ Alexandre Désiré (1837-1911) - 323 - 324 - 326 - 327
REVERCÉ Auguste Marie Louis (1870-1946) - **323** - 325 - 329
REVERCÉ Christiane (1950-) - 329
REVERCÉ Claude (1947-) - 325
REVERCÉ Désiré Marie Pierre (1883-1954) - **324**
REVERCÉ Jean Pierre (1949-) - 329
REVERCÉ Louis Marie (1922-1980) - 323 - **325** - 330
REVERCÉ Louise Anne (1947-) - 329
REVERCÉ Marie Elise (1877-) - **326**
REVERCÉ Marie Ermance (1873-1944) - **327**
REVERCÉ Marie Ermance (1873-1944) - **328**
REVERCÉ Pierre Marie Jean (1925-1999) - 323 - **329**
REVERCÉ Richard Louis Léon Marie (-1890) - 325 - **330**
REVERCHON Georges (1825-1906) - **331** - 332
REVERCHON Georges (1872-1895) - 331
REVERCHON Isidore François (1867-1956) - 331
REVERCHON Jeanne (1785-1839) - 331
REVERCHON Jeanne Françoise (1861-1944) - 331
REVERCHON Nicolas (1854-1938) - 331
REVERCHON Pierre (1856-1909) - 331 - **332**
REVERCHON Pierre Jules (1865-1930) - 331
REVERDIAU Marguerite (1858-1900) - **333**
REVERT Alexandrine (1896-1969) - **334**
REVERT Hélène Eugénie (1912-) - 12 - **335** - 337
REVERT Irma Jeanne Marie Madeleine (1882-1955) - **336**
REVERT Joseph (1839-1920) - 334 - 336 - 337
REVERT Louis Joseph (1891-1960) - 12 - 335 - **337**
REVIL Philibert (1823-1872) - **338**
REVILLOT Augustine Dorothee Félicité (1896-1969) - **339** - 341
RÉVILLOT Palmyre Amélie Madeleine (1898-) - **340** - 341
REVILOT Auguste Emile (1867-1915) - 339 - 340 - **341**
REVILOT Francois Elie (1821-1897) - 341
RÉVOL Mathieu (-1926) - **342**
REY Dominique (1821-1876) - **343**
REY Emile Charles Eugene (1903-1986) - 55 - **344**
REY Eugène (-1940) - **345**
REY Florentin Jules (1873-) - 344 - 346 - 349
REY Florentine Maria Marie (1915-1998) - **346**
REY Joseph (1851-1906) - **347**
REY Jules (1855-1901) - **348**
REY Maurice Jean (1906-2001) - **349**
REY Michel (1854-1924) - **350**
REY Nicolas (1849-1893) - **351**
REYNAUD Jean Jacques (1830-1885) - **352**
REYNIER Eugénie Estelle (1878-1932) - **353** - 354
REYNIER Jean Pierre (1848-1926) - 353 - **354**
REYNIER Jean Robert Dit La Pegue (1836-1879) - **355**
REYNIERS Jules Marie (1842-1918) - **356**
REZBAUD Eugène (1849-1878) - **357**
RIBOT Eugène Henry Dit Ribert (1861-1947) - **358**
RIBOT Pierre Charles (1820-1867) - **359**
RIBOT de BRESAC Angeline Mélanie (1890-) - **360**
RIBOT de BRESAC Barthélemy François (1847-) - 360 - 361 - 362 - 363 - 364 - 365 - 366 - 367
RIBOT de BRESAC Barthélemy Georges (1899-) - **361**
RIBOT de BRESAC Charles (1886-1964) - **362**
RIBOT de BRESAC Émile (1887-) - **363**
RIBOT de BRESAC Émily Félicie (1894-) - **364**
RIBOT de BRESAC François David (1883-) - **365**
RIBOT de BRESAC Gaston (1892-) - **366**
RIBOT de BRESAC Rose Francine (1896-) - **367**
RICARDI Louis (1824-1897) - **368**

Etat des personnes étant Nées où Mariées où décédées où concessionnaires
dans la commune de Nouméa

RICAUT Aimée Maxime (1907-1917) - **369** - 807
RICAUT Edouard (1873-1939) - 369 - 370 - 807
RICAUT Edouard Joseph (1902-) - 807
RICAUT Jean Maxime (1901-) - 807
RICAUT Julienne Elisa (1899-) - **370** - 807
RICHALD Julien Joseph (1839-1893) - **371**
RICHARD Adolphe Célestin (1885-1886) - 372
RICHARD Albert (1904-1977) - 392
RICHARD Amédé (1847-1912) - **372** - 379
RICHARD Berthe Fernande Célestine (1881-1881) - 372
RICHARD Céline Albertine (1902-1962) - **373** - 395
RICHARD Charles Aimé (1920-) - **374**
RICHARD Charles François Marie (1834-1873) - **375**
RICHARD Charles Joseph (1827-1874) - **376**
RICHARD Christophe (1966-) - **377** - 390 - 403
RICHARD Cuthert Denison (1895-) - **378**
RICHARD Delphine Jeanne Gabrielle (1888-1963) - 372 - **379**
RICHARD Edouard Jules (1857-1920) - 373 - 398 - 401
RICHARD Eugène (-1936) - **380**
RICHARD Eugène Louis Aimé (1881-1953) - **381** - 382 - 386
RICHARD Eva Louise Charlotte (1916-2015) - 381 - **382**
RICHARD Ferdinand Gustave (1884-1885) - 372
RICHARD France Gaston (1929-) - **383**
RICHARD Francine - 398
RICHARD Gaston Frédéric (1883-) - **384** - 386
RICHARD Henriette Désirée (1915-) - **385**
RICHARD Jacques Louis Valentin (1852-1891) - 381 - 384 - **386** - 396 - 402
RICHARD Jean Auguste Désiré (1884-1923) - 374 - 385
RICHARD Jean Louis (1851-1919) - 387
RICHARD Jeanne Henriette (1888-1970) - **387**
RICHARD Joseph Augustin (1845-1909) - **388**
RICHARD Jules Louis (1854-1915) - **389**
RICHARD Kateleen (1989-) - 377 - **390**
RICHARD Léon Alexandre Albert (1883-) - 372
RICHARD Léonie - 580
RICHARD Louis (-1943) - **391**
RICHARD Louis Edouard (1902-) - 392
RICHARD Louis Edouard Gaston (1899-) - 383 - 394
RICHARD Louis Edouard Narcisse (1851-1919) - **392** - 393
RICHARD Louise Marie (1900-1967) - 392 - **393**
RICHARD Louise Marie - 393
RICHARD Lys Caprice (1932-) - **394** - 622
RICHARD Marie - 372
RICHARD melchior - 386
RICHARD Odette Ernestine (1918-1985) - 373 - **395**
RICHARD Odette Stéphanie Juliana (1888-1889) - 386 - **396**
RICHARD Paulette (1920-1968) - **397**
RICHARD Philippe Pierre (1903-1930) - **398**
RICHARD Pierre Alexandre Joseph (1840-1881) - **399**
RICHARD Pierre Léon (1837-1887) - **400**
RICHARD Régina Hortense (1909-1973) - **401**
RICHARD Renée Lucie (1886-1964) - 386 - **402**
RICHARD Sigfried (1995-) - 377 - **403**
RICHAUD Jeanne (1876-1958) - **404**
RICHOMME Julie Blondine (1860-) - 802
RICHOU Pierre (1827-1885) - **405**
RICORDEL Gaston (1887-1975) - **406**
RIDEL Jean Augustin - 407
RIDEL Ursin Placide (1829-1886) - **407**
RIDOUX Sophie Isabelle (1866-1888) - **408**
RIEHLING Gustave Jean (1848-1878) - **409**
RIEDO Jean (1824-1877) - **410**
RIEHL François Denis (1822-1889) - **411**

Etat des personnes étant Nées où Mariées où décédées où concessionnaires
dans la commune de Nouméa

RIÈS Henri (1837-1878) - **412**
RIÈS Jean-Pierre (1848-1900) - **413**
RIEU Berthe (1881-1956) - **414** - 416
RIEU Charles Richard (1888-) - **415**
RIEU Francois Joseph Alexandre (1842-1912) - 414 - **416**
RIEUSSET Guillaume (1836-1910) - **417**
RIFFAUT Jean (1840-) - **418**
RIGAUD Alfred Léopold (1872-) - **419** - 421
RIGAUD Eugène Joseph (1874-) - **420** - 421
RIGAUD Guillaume Pierre Dit Rigaut (1830-1886) - 419 - 420 - **421**
RIGAUD Henry Albert (1853-1903) - **422**
RIGAUD Louis Michel Francois Emile Etienne (1845-) - **423**
RIGAUD Sophie Henriette (1886-1979) - **424**
RIGAULT Albert Auguste (1847-1899) - 424
RIGAULT Jean (1838-1910) - **425**
RIGAUX Denis Victor (1816-1879) - **426**
RIGHI SALAH BEN el HADJ SASSI Salah (1872-1943) - **427**
RIGOLAGE Clotilde (1853-1940) - **428**
RIGOULET Jeanne Louise (1896-1984) - **429** - 431
RIGOULET Joseph (1843-) - 431
RIGOULET Louis Pierre (1902-1929) - **430** - 431
RIGOULET Pierre (1868-1929) - 429 - 430 - **431**
RIGUIDEL Mathurin (1826-1878) - **432**
RIMBERT Victor Jean Baptiste (1827-1910) - **433**
RIME Mathilde Andrée Louise (1900-1993) - **434**
RIME Paul Marie Louis (1869-) - 434
RINBOEUF Francois Armand (1849-1875) - **435**
RINBOEUF Léonard (1819-1881) - 435
RINCAZAUX Constant (1846-1878) - **436**
RINGEVAL François (1831-1877) - **437**
RINGLET Hermance Pascaline (1849-) - 201 - 202 - 203
RIO Aimé Jean Marie - 439
RIO Guillaume François Marie (1851-1877) - **438**
RIO Marie Emélie (1894-1965) - **439** - 472 - 484
RIOLLET Louis Philippe Jean Marie (1835-1876) - **440**
RIPPE Guillaume Jean Dit Guittard Daniel Dit RICHE (1828-1887) - **441**
RIQUEBOURG DUBOISÉ Eléonar Joseph Arthur (1840-) - 442
RIQUEBOURG DUBOISÉ Louise Emma (1874-) - **442**
RISS Sébastien (1849-1870) - **443**
RIST Yvonne (1921-1968) - **444**
RISTERUCCI Jean - **445**
RITA René André Louis Lucien (1916-2006) - **446**
RIVAL Albert André (1898-1898) - **447** - 449
RIVAL Alexandre Francois (1903-1986) - **448** - 449
RIVAL André Albert (1860-1907) - 447 - 448 - **449** - 450 - 451 - 452 - 454 - 455 - 458 - 461
RIVAL Andrée Albertine (1907-1984) - 449 - **450**
RIVAL Angéline Marie (1900-1980) - 449 - **451**
RIVAL Cécile Louise (1864-1959) - 454
RIVAL Cécile Marie (1894-1966) - 449 - **452**
RIVAL Félicité Claire Marie (1897-1968) - **453** - 456
RIVAL Ferdinand (1832-1892) - 449 - **454** - 456 - 460
RIVAL Isabelle Louise (1896-1896) - 449 - **455**
RIVAL Jean Frédéric (1857-1898) - 453 - 454 - **456** - 459
RIVAL Jeanne (1917-2011) - **457**
RIVAL Jeanne Felicité (1901-1981) - 449 - **458**
RIVAL Louise Léonie Louissette (1894-) - 456 - **459**
RIVAL Marie Jeanne (1858-) - 454 - **460**
RIVAL Paul Léon (1905-1965) - 449 - **461**
RIVALLIN Albert Charles (1892-) - **462**
RIVALLIN Henriette - 834
RIVALLIN Jean (1816-1879) - 463
RIVALLIN Jean André (1854-1929) - 462
RIVALLIN Louis (1858-1935) - **463**

Etat des personnes étant Nées où Mariées où décédées où concessionnaires
dans la commune de Nouméa

RIVALLIN Mauricette - 834
RIVASSEAU François (1811-1876) - **464**
RIVATON Antoine André (1849-1912) - 465
RIVATON Maurine Henri (1889-1934) - 233 - **465**
RIVES Joseph Henri (-1937) - **466**
RIVET François (1843-1908) - **467**
RIVET Pierre Alexandre (1828-1878) - **468**
RIVIERE Albert Edouard (1890-1950) - **469** - 489
RIVIERE André Lucien (1909-1983) - **470**
RIVIERE Emile Jean (1894-1971) - **471** - 489
RIVIERE Eugène Félix Jean (1898-) - 439 - **472** - 477
RIVIERE Eugénie Émilie Berthe (1879-1919) - **473** - 487
RIVIÈRE Eugénie Françoise (1855-1883) - 237 - **474** - 476
RIVIERE Eulalie Maria Marie (1869-1904) - **475** - 487
RIVIERE Felix (1820-1902) - 474 - **476** - 477 - 489
RIVIERE Fernande - 469
RIVIERE François Eugène (1846-) - 472 - 476 - **477** - 480 - 485 - 488
RIVIERE François Eugène Jean (1888-1966) - **478** - 489
RIVIERE Georges André (1911-1982) - **479**
RIVIERE Jean (1790-) - 476
RIVIERE Jeanna Félicie Florence (1887-1967) - 477 - **480**
RIVIERE Jules Felix (1886-1945) - **481** - 489
RIVIERE Léona Clélie (1879-) - 262
RIVIERE Louis Auguste (1897-1983) - **482** - 489
RIVIÈRE Louis Joseph (-1933) - **483**
RIVIERE Lucien Pierre Clarent (1872-1932) - 470
RIVIÈRE Marie (1854-1909) - **484**
RIVIERE Marie Louise Calixtine (1890-1891) - 477 - **485**
RIVIERE Mathilde Eugénie Elvire (1873-1950) - **486** - 487
RIVIERE Raymonde Louise Therese - 469
RIVIERE Rodolphe Adolphe Edmond (1827-1897) - 473 - 475 - 486 - **487**
RIVIERE Roger - 469
RIVIERE Romain Caliste Jean (1891-1958) - 477 - **488**
RIVIERE Romain Calixte Isidore (1857-1931) - 469 - 471 - 476 - 478 - 481 - 482 - **489**
RIVIÈRE Vincent (1828-1909) - **490**
ROBARD Gaspard Etienne (1855-1919) - **491**
ROBARD Georges Marie (1880-) - **492**
ROBBE Pierre Louis (1825-1876) - **493**
ROBBES Félix François (1848-1909) - **494**
ROBE Auguste Aimable (1843-1911) - **495**
ROBELIN Alcide (1910-1913) - 501
ROBELIN Alphonse (1908-1972) - 497 - 501
ROBELIN Andre (1903-) - 509
ROBELIN Andrée (1935-) - 508
ROBELIN Anna Marie Honorine (1865-1927) - 504 - 505 - 508
ROBELIN Constant Marius Léon (1892-1955) - **496** - 498 - 510 - 511
ROBELIN Constant Marius Leon Félix (1870-1950) - 496 - 505
ROBELIN Denis (1800-1844) - 505
ROBELIN Emile Armand Philibert (1880-1881) - 505
ROBELIN Emile Ferdinand (1912-1972) - 501
ROBELIN Gilda (1947-) - **497**
ROBELIN Hector Sylvain (1927-) - 496 - **498**
ROBELIN Henri Dit Riri (1921-1958) - 501
ROBELIN Irène (1925-2018) - **499** - 501
ROBELIN Isabelle (1916-) - 501
ROBELIN Jean Auguste Alcide (1864-1864) - 505
ROBELIN Laurent (1987-) - **500**
ROBELIN Louis Alphonse Dit Maurice (1878-1959) - 499 - **501** - 502 - 505
ROBELIN Louis Maurice (1907-1955) - 501
ROBELIN Marguerite (1914-2004) - 501 - **502**
ROBELIN Marie Anna Stéphanie (1872-1873) - 505
ROBELIN Marie Berthe (1876-1940) - **503** - 505
ROBELIN Marie Clarisse Angélie (1888-1964) - **504**

Etat des personnes étant Nées où Mariées où décédées où concessionnaires
dans la commune de Nouméa

ROBELIN Marie Ephraïm Alcide (1839-1891) - 501 - 503 - **505** - 506
ROBELIN Marie-Louise Amélie Dite Nelly (1875-1955) - 505 - **506**
ROBELIN Marine (1994-) - **507**
ROBELIN Marius Louis (1886-1968) - **508**
ROBELIN Mauricette (1926-) - 501
ROBELIN Patrick (1959-) - 500 - 507
ROBELIN Paul Edouard (1918-) - 501
ROBELIN Paulette Andrée Augustine (1933-) - **509**
ROBELIN Pauline Catherine (1905-1963) - 501
ROBELIN Rémi Élie (1933-) - 496 - **510**
ROBELIN Sylvain (1922-) - 501
ROBELIN Sylvie Julienne Andrée (1924-) - 496 - **511**
ROBERT Anaïs Célestine (1870-) - 518
ROBERT André Auguste (1904-1991) - **512**
ROBERT Antoinette Joséphine Isabelle (1878-) - **513**
ROBERT Charles Henry Clovis (-1934) - **514**
ROBERT Félix (1867-) - **515**
ROBERT Felix Louise Julien (1877-1937) - 512
ROBERT Frédérique - 525
ROBERT Jean (1840-1916) - **516**
ROBERT Jean Edouard (1839-1903) - **517**
ROBERT Jean Francois (1842-) - 513
ROBERT Joseph (1897-1966) - 230 - **518**
ROBERT Joseph Josué (1826-1876) - **519**
ROBERT Marie Aurore (1825-1898) - **520**
ROBERT Marie Hélène - **521**
ROBERT Pierre (1849-1883) - **522**
ROBERT Pierre - 525
ROBERT Pierre François Désiré (1845-1879) - **523**
ROBERT Pierre Henry (1819-1876) - **524**
ROBERT Roland Alexandre - **525**
ROBERT Rose (1820-1887) - **526**
ROBERT Yvonne Marie (1907-1971) - **527**
ROBERT FONTAINE Adolphe (1795-) - 520
ROBERTSON Jessé (1890-1982) - 528
ROBERTSON John (1886-) - 528
ROBERTSON John (1861-1893) - **528**
ROBERTSON John. (1825-) - 528
ROBESSON Jean (1852-1880) - **529**
ROBILLARD Athanase Hippolyte (1822-1871) - **530**
ROBILLARD Pierre Marie (1823-1889) - **531**
ROBIN Eugène Auguste (1899-1976) - 588
ROBIN Gabriel Maurice (1845-1894) - **532**
ROBIN Joseph (1829-1889) - **533**
ROBIN Joséphine Thérèse (1900-) - 93
ROBINEAU Gaston Léopold Jules Albert (1888-1961) - **534**
ROBINEAU Paul Jules Andre (1916-2006) - **535**
ROBINET Charles (1822-1890) - **536**
ROBINET Charles Simon (1828-1873) - **537**
ROBINOT Marie Léonie (1843-1876) - **538**
ROBLOT Toussaint Marie (1842-1878) - **539**
ROCHAT Louis Laurent (1825-1873) - **540**
ROCHELEUX Thérèse Victorine (1902-) - 541
ROCHELEUX Victor (1876-1946) - **541**
ROCHER Clément (1837-1874) - **542**
ROCHET Céline Eugénie Marie (1887-) - 40
ROCHET Jeanne Louise (1892-1980) - 40 - **543**
ROCHET Louis - 40
ROCHET Pierre Fernand Ferdinand (1841-1917) - 40 - 543
ROCHETTE Antoine (1837-1893) - **544**
ROCHON Jean Dit La Teigne (1844-1922) - **545**
RODIER Etienne (1848-1869) - **546**
RODIER Victor (1823-1896) - **547**

Etat des personnes étant Nées où Mariées où décédées où concessionnaires
dans la commune de Nouméa

RODIN Marie Raymonde (1918-1997) - **548**
RODRIGUEZ Charles Louis (1876-) - **549**
RODRIGUEZ François (-1938) - **550**
RODRIGUEZ Pierre Florentin (1878-) - **551**
RODRIGUEZ Prudentio Castillo Dit Callamasso (1830-) - 549 - 551
ROEKIMIN Naram - **552**
ROETHEL Joseph (1854-1907) - **553**
ROGÉ Louis Joseph (1837-1919) - **554**
ROGEL Charles Alphonse (1890-1943) - **555** - 556
ROGEL Jules Charles Marie (1863-1923) - 555 - **556**
ROGEL Yvon Julien (1892-1955) - 556
ROGER Emile Camille Paul (-1942) - **557**
ROGER Émile Jean Baptiste (1838-1865) - **558**
ROGER Ernest Cyprien (1848-1895) - 559
ROGER Françoise Clémence (1882-1976) - **559**
ROGER Gaëtan (1844-1913) - **560**
ROGER Louis Jean Baptiste (1830-1894) - **561**
ROGER Victorien Théophile (1852-1874) - **562**
ROGIER Joseph (1810-) - 563
ROGIER Léon Joseph (1849-1875) - **563**
ROGISSARD Marie Catherine (1841-1929) - **564**
ROGNON Albertine (1908-1981) - 565
ROGNON Charles Amédée (1861-1911) - **565** - 567
ROGNON Charles Paul Robert (1898-1985) - **566**
ROGNON Louis Paul (1890-1937) - 565
ROGNON Louise Malvina (1892-1980) - 565
ROGNON Robert (1898-1988) - 565 - **567**
ROHEL Marie Françoise (1871-1943) - **568**
ROHMER André (1821-1883) - **569**
ROIRE Alfred Joseph (1862-1916) - **570** - 571 - 572 - 575
ROIRE Alfred Léon (1905-) - 570
ROIRE Angèle (1903-) - 570 - **571**
ROIRE Charles Edouard (1916-1975) - 570 - **572**
ROIRE Lucienne Micheline Dite Mimi (1923-1967) - **573** - 575
ROIRE Maurice Joseph (1831-1902) - 570 - 574 - 576
ROIRE Oscar (1867-1919) - **574**
ROIRE Paul Aimé (1900-1970) - 570 - 573 - **575**
ROIRE Victor (1857-1896) - **576**
ROISIN Paul Nicolas (1809-1869) - **577**
ROLAND Georges Paul Léon (1898-1974) - **578** - 639
ROLAND Henri Albert - 280
ROLAND Irène Françoise Marie - 280
ROLAND Joseph François Pierre - 280
ROLAND Louis Pierre (1885-1956) - **579** - 601
ROLET Philogène François Léon (1866-) - **580** - 581
ROLET Rémy Philogène (1837-1865) - 580 - **581**
ROLIN Charles Ernest (1842-1887) - **582**
ROLLAND Alice Virginie Augustine (1915-2013) - **583** - 588
ROLLAND Amélie Marie (1871-1913) - 634
ROLLAND André (1931-2013) - **584**
ROLLAND Angèle Élise Sophie (1868-) - **585** - 637
ROLLAND Anita - 619
ROLLAND Antoinette (1846-1902) - **586**
ROLLAND Auguste (-1947) - **587**
ROLLAND Auguste - 622
ROLLAND Auguste (1921-) - 591
ROLLAND Auguste Elie (1873-1935) - 583 - **588** - 612 - 622 - 634 - 636
ROLLAND Auguste François Mathurin (1834-1886) - **589** - 591 - 600
ROLLAND Auguste Joseph Marie (1873-) - **590** - 620 - 623
ROLLAND Auguste Louis (1876-1942) - 589 - **591**
ROLLAND Augustin Frédéric (1881-) - **592** - 634
ROLLAND Camille Georges Gaston (1909-1977) - 280
ROLLAND Camille Louise Augustine (1898-1976) - **593** - 598

Etat des personnes étant Nées où Mariées où décédées où concessionnaires
dans la commune de Nouméa

ROLLAND Camille Maria Emilienne (1911-2019) - **594**
ROLLAND Cécilia - 608
ROLLAND Charles Ernest (1880-1899) - **595** - 618
ROLLAND Clémence Gilberte André (1909-1984) - **596** - 598
ROLLAND Emile Achille Léon (1900-1970) - **597** - 607
ROLLAND Emile Octave (1875-1915) - 593 - 596 - **598** - 599 - 611 - 627 - 634 - 635 - 642
ROLLAND Emilie Esther Eléonore Dite Léontine (1894-1971) - 598 - **599**
ROLLAND Emilie Louise (1875-1876) - 589 - **600**
ROLLAND Ernest Alfred (1856-) - 579 - **601** - 602 - 603
ROLLAND Ernestine Rachel Anne Marie (1888-1958) - 601 - **602**
ROLLAND Eugène Alphonse Vital (1894-1975) - 215 - 601 - **603**
ROLLAND France Emilienne - 394 - 622
ROLLAND Françoise marie (1903-1993) - **604**
ROLLAND Frédéric (1864-1881) - **605** - 634
ROLLAND Frédéric François Henri (1896-1985) - **606**
ROLLAND Gabrielle - 635
ROLLAND Genevieve (1923-) - 591
ROLLAND Georges Emile Hyacinthe (1871-1933) - 597 - **607** - 609 - 624 - 637
ROLLAND Georges Paul Léon (1898-1971) - 584 - 607
ROLLAND Gérard Alexandre René - **608** - 619
ROLLAND Germaine Marie Eugénie (1906-) - 607 - **609**
ROLLAND Henri Guillaume Prosper (1875-1921) - **610** - 843
ROLLAND Hortense Emma Uranie (1900-1978) - 598 - **611**
ROLLAND Irène Jeanne Marguerite (1903-1930) - 588
ROLLAND Isabelle Pauline Alexandrine (1918-2002) - 588 - **612**
ROLLAND Jacques Gabriel (1883-1885) - **613** - 634
ROLLAND Jean (1923-) - 603
ROLLAND Jean - 622
ROLLAND Jean Alexandre (1886-1957) - **614** - 619 - 634
ROLLAND Jean Baptiste Oscar (1867-1911) - 604 - 634
ROLLAND Jean Joseph Théophile (1842-1895) - **615**
ROLLAND Jean Pierre (1947-1995) - 92 - **616** - 639
ROLLAND Jeanette - 622
ROLLAND Jeanne - 603
ROLLAND Jeanne (1918-) - 591
ROLLAND Joseph Albert (1861-) - 634
ROLLAND Joseph Henri Octave (1905-1972) - **617**
ROLLAND Jules (1844-1903) - 595 - **618** - 625 - 626 - 629 - 630 - 638
ROLLAND Jules Octave (1919-1986) - 608 - 614 - **619**
ROLLAND Louis Auguste (1836-1889) - 590 - **620**
ROLLAND Louis Joseph Henri (1903-1980) - **621**
ROLLAND Louis Stanislas Théodore (1869-1927) - 578 - 594 - 606 - 617 - 621 - 628 - 634 - 641
ROLLAND Madeleine Angèle Marie (1902-1985) - 607
ROLLAND Marc (1928-) - 622
ROLLAND Marcel Georges Elie (1900-1979) - 588 - **622**
ROLLAND Marcel Louis Auguste (1902-1967) - 590 - **623**
ROLLAND Marguerite Suzanne (1905-1985) - 607 - **624**
ROLLAND Marie Antoinette Emma (1876-1877) - 618 - **625**
ROLLAND Marie Auguste Emile Albert (1890-1960) - 618 - **626**
ROLLAND Marie Elisabeth Mathilde (1903-1974) - 598 - **627**
ROLLAND Marie Emélie Louise (1900-1961) - **628**
ROLLAND Marie Ida Léonie Edmée (1887-1952) - 618 - **629**
ROLLAND Marie Jeanne (1873-) - 637
ROLLAND Marie Julie Albertine Jeanne (1878-1939) - 618 - **630**
ROLLAND Marie Louise - 603
ROLLAND Marie Louise Léonie (1916-1998) - 591
ROLLAND Marie Maria (1879-1917) - **631** - 634
ROLLAND Marie Octavie (1877-1878) - **632** - 634
ROLLAND Marie Rose (1910-) - 607
ROLLAND Maurice (1847-1902) - **633**
ROLLAND Maurice - 622
ROLLAND Maurice - 610
ROLLAND Octave Augustin (1832-1893) - 588 - 592 - 598 - 605 - 613 - 614 - 631 - 632 - **634**

Etat des personnes étant Nées où Mariées où décédées où concessionnaires
dans la commune de Nouméa

ROLLAND Octave Emmanuel (1906-) - 306 - 588
ROLLAND Octave Gabriel Marcelin (1896-1972) - 598 - **635**
ROLLAND Paul Auguste (1908-1966) - 588 - **636**
ROLLAND Paul Marcelilien (1844-1897) - 585 - 607 - **637** - 640
ROLLAND Pierre Adrien (1879-) - 637
ROLLAND Raymond Jules René (1885-) - 618 - **638**
ROLLAND René (1923-1984) - 92 - 578 - 616 - **639**
ROLLAND Roger - 622
ROLLAND Roger - 610
ROLLAND Simone - 603
ROLLAND Suzanne - 622
ROLLAND Victorine Cécile (1872-) - 637 - **640**
ROLLAND Yves Albert Marie (1914-1915) - 591
ROLLAND Yvonne Louise Alvina (1909-1977) - **641**
ROLLAND Yvonne Octavie Julienne (1905-1999) - 598 - **642**
ROLLET Adolphe - **643**
ROLLET Claudine Marie Germaine (1906-) - **644**
ROLLET Marguerite Virginie Flore (1909-1977) - **645**
ROLLET Sébastien (1817-1891) - **646**
ROLLIER Joseph (1842-1912) - **647**
ROLLY Camille Jacques Jean (1939-1945) - 648
ROLLY Jacques Jean Marie Camille (1900-) - **648** - 649 - 653
ROLLY Jacques Jean Marie Gustave (1855-1925) - 648 - **649** - 654
ROLLY Jean (1919-2016) - **650**
ROLLY Jean Henri Raymond (1889-1974) - **651**
ROLLY Léon Charles (1887-) - **652**
ROLLY Nadine Marie Thérèse (1933-1962) - 648 - **653**
ROLLY René Victor Camille (-1956) - 649 - **654**
ROLLY Renée (1927-) - 654
ROLS - 655
ROLS Etienne (1824-1902) - **655**
ROMAN Marie Louise (1882-1969) - **656**
ROMAN Pierre François (1844-1907) - 656 - 657
ROMAN Pierre Isidore (1885-1971) - **657**
ROMANO François Dit ROMAN (1830-1870) - **658**
ROMBY Eugène (1855-1909) - **659**
ROMÉ Almire Louis (1819-1893) - **660**
ROMMENTIN Emile (1838-1889) - **661**
ROMMEVAUX Jean (1819-1896) - **662**
ROMULUS Nicolas (1817-1896) - **663**
ROMVAUX Auguste Dit Martin (1842-1893) - **664**
RONCERAY Prosper (1844-1888) - **665**
RONDEAU Charles Nicolas (1847-1901) - **666**
RONDEAUX Paul Albert (-1937) - **667**
RONDEL Julien (1840-1874) - **668**
RONEL Zéphirine Augustine (1915-) - **669**
RONGIER Pierre (-1942) - **670**
RONSE Edmond (1841-1884) - **671**
RONTIVROLLI Dominique Dit Pierre OLMY (1835-1909) - **672**
ROONEY Annie (1862-1891) - **673**
ROPARS Marguerite (1840-1909) - **674**
ROPARS Victor Marie (1838-1918) - **675**
ROPERT Armand (1902-1985) - 677
ROPERT Jean Francois (1906-1918) - **676** - 677
ROPERT Joseph Jean Auguste (1879-) - 676 - **677** - 678
ROPERT Yvan Virgiles (1906-1906) - 677 - **678**
ROQUEFORT Camille Amélie (1905-1992) - **679** - 681
ROQUEFORT Germaine Rose (1902-1996) - **680** - 681
ROQUEFORT Jean Baptiste marin (1859-1906) - 679 - 680 - **681** - 682
ROQUEFORT Léontine Berthe (1904-) - 681 - **682**
ROQUES Isabelle Marie Joséphine (1888-) - 918
ROQUES Joseph François Cyrille (1886-) - 917
ROQUET Joseph Alexandre (-1931) - **683**

Etat des personnes étant Nées où Mariées où décédées où concessionnaires
dans la commune de Nouméa

RORDORF Albert Jules Henri (1900-1980) - **684** - 686
RORDORF Alfred (1911-1958) - 686
RORDORF Emile Charles (1902-1903) - **685** - 686
RORDORF Heinrich Emile (1865-1954) - 684 - 685 - **686** - 687 - 688
RORDORF Ida Mathilde (1906-1984) - 686 - **687**
RORDORF Marthe Angèle (1904-2008) - 686 - **688**
RORDORF Paul - 684
RORDORF René (1905-) - 686
RORTAIS Jean Louis (1827-1894) - **689**
ROSAIRE - 691
ROSAIRE Jean Roger (1905-) - **690**
ROSAIRE Jean-Baptiste (1845-1940) - **691**
ROSAIRE Louis François (1854-1919) - 690 - 692 - 693
ROSAIRE Marcelle Francine (1901-1986) - **692**
ROSAIRE Rose Lucie (1908-2007) - **693**
ROSAIRE Yvan (1946-2013) - 690
ROSE - **694**
ROSE Adelaide - 697
ROSE Adolphe Joseph (1840-1915) - **695**
ROSÉ Armel (1856-) - 696
ROSÉ Armel Jean Paul (1883-1884) - **696**
ROSE Auguste (1840-1875) - **697**
ROSEC François (1846-1880) - **698**
ROSENHEIM Charles Eugène (-1933) - **699**
ROSIER Marie (1840-1876) - **700**
ROSIGNOL Flore (1861-1940) - **701**
ROSSARD Carmen (1922-2014) - **702** - 704
ROSSARD Hélène (1881-1919) - 541
ROSSARD Jean Baptiste (1837-1925) - 704
ROSSARD Joel (1950-) - **703**
ROSSARD Joséphine Cécile (1887-1960) - **704**
ROSSARD Théodore Adolphe Hyacinthe Dit Loulou (1886-1940) - 702
ROSSAT MIGNOT - 705
ROSSAT MIGNOT Joseph François (1832-1874) - **705**
ROSSET Josephine Julia (1876-1909) - **706**
ROSSI Angèle Louis Marius (1839-1906) - **707**
ROSSI Antonia Madeleine (1876-) - **708**
ROSSI Diane - 709
ROSSI Francois Marie Mathieu (1903-1973) - 585 - **709**
ROSSI Francoise Marie Florence Anna (1873-1896) - **710**
ROSSI Marc Mathieu Armand - 709
ROSSI Saturnin (1840-1886) - 708 - 710
ROSSIGNOL Louis Charles (1821-1875) - **711**
ROSSIGNOL Pierre Louis (1822-1891) - **712**
ROSSO Jean Baptiste (1838-1874) - **713**
ROTTIER Louis Basile (1849-1922) - **714**
ROUANET Jean Louis (-1931) - **715**
ROUARD Louis Henri Dit Camille (1853-1914) - **716**
ROUBAUD Roch Jacques (1824-1888) - **717**
ROUBIN Antoine Auguste (1845-1914) - **718**
ROUBIO André (1933-) - **719**
ROUBY - 834
ROUBY Claude (1853-1939) - 720
ROUBY Clotilde Honorine (1903-1985) - **720**
ROUBY Raymond (1913-1988) - 583
ROUCHOUSE Jean Pierre - 721
ROUCHOUSE Rosalie Marie (1853-1913) - **721**
ROUEL Aimable Annet (1860-) - **722**
ROUELLE Eugène Stanislas (1840-1886) - **723**
ROUGÉ Guillaume Laurent (1848-1890) - **724** - 725
ROUGÉ Jean (1887-1965) - 724 - **725** - 727
ROUGÉ Jean Baptiste Eugène (1851-1883) - **726**
ROUGÉ Jean Claude Pierre - 727

Etat des personnes étant Nées où Mariées où décédées où concessionnaires
dans la commune de Nouméa

ROUGÉ Robert Baptiste Laurent (1921-) - 725 - **727**
ROUGÉ-PONTASSON Adrien (1857-1878) - **728**
ROUGERIE Marie (1846-) - **729**
ROUGET Alfred (1849-1888) - **730**
ROUIF Cyprien (1833-1884) - **731**
ROUILLARD Charles (1856-1896) - 732 - 733
ROUILLARD Charles (1879-1942) - **732**
ROUILLARD Maria Augustine Alexandrine (1881-1967) - **733**
ROUILLAT Thomas Dit GALLAS (1827-1901) - **734**
ROUILLÉ Jean Marie (1845-1895) - **735**
ROUILLÉ Julien Pierre (1813-1874) - **736**
ROUILLÉ Pierre Eugène (1832-1882) - **737**
ROUILLON Silvain (1845-1886) - **738**
ROULAND Alexandre Michel (1829-1874) - **739**
ROULLÉ Joseph Clément (-1935) - **740**
ROULLEAU Jeanne Françoise (1856-) - 334 - 336 - 337
ROULY Julien Camille Dit Albert (1856-1928) - **741**
ROUMAGNAC Isabelle (1988-) - **742**
ROUMAGNE Alain Prosper - 757
ROUMAGNE Alexis - 757
ROUMAGNE Aline Paulette Carmen - 757
ROUMAGNE André Camille - 757
ROUMAGNE Andy (2013-) - **743** - 749
ROUMAGNE Bernard (1849-1923) - **744** - 747 - 752 - 753 - 756
ROUMAGNE Carmen Jeanne (1920-2010) - **745** - 753
ROUMAGNE Cécile Laure (1913-1992) - **746** - 753
ROUMAGNE Celestine Théodorine (1913-1996) - 744 - **747**
ROUMAGNE Cindy Nadia (1988-) - **748** - 758
ROUMAGNE Desiré (1936-) - 754 - 757
ROUMAGNE Egelda Eta - 757
ROUMAGNE Fabrice (1976-) - 743 - **749** - 755
ROUMAGNE Geneviève Marcelle (1906-) - 753
ROUMAGNE Georges Jules (1916-1999) - 629 - 753
ROUMAGNE Georgette Juliette Louise (1908-1997) - **750** - 753
ROUMAGNE Germain Hilarion (1903-1974) - **751** - 753
ROUMAGNE Henriette (1884-1952) - 744 - **752**
ROUMAGNE Hilarion (1876-1961) - 744 - 745 - 746 - 750 - 751 - **753** - 757
ROUMAGNE Jean (1825-) - 744
ROUMAGNE Kristelle (1972-) - **754**
ROUMAGNE Leïa (2010-) - 749 - **755**
ROUMAGNE Léocadie Jeanne (1908-2005) - 744 - **756**
ROUMAGNE Max Jules - 757
ROUMAGNE Prosper (1901-1955) - 753 - **757**
ROUMAGNE René Henri Raoul (1921-) - 753
ROUMAGNE Suzanne Alice (1915-1915) - 753
ROUMAGNE Yves Jean Pierre (1952-) - 748 - **758**
ROUMIEUX Jacques (1860-1887) - **759**
ROUMY Jean Bernard Guillaume Félix (1861-1935) - **760**
ROUMY Jean Francois Bernard (1825-1892) - 760 - 762
ROUMY Louise (1898-) - 486 - **761**
ROUMY Marie Justine Bernardine (1863-1946) - **762**
ROUQUET Cécile Jeanne (1906-1983) - **763** - 764
ROUQUET Ferdinand (1873-) - 763 - **764**
ROUQUET Jean (1845-) - **765**
ROUQUETTE Kristel Lucette Arlette (1976-) - **766**
ROURIN Louis Célestin (1847-) - **767**
ROUSSEAU Adelaide Clémence (1874-1879) - 786
ROUSSEAU Alice Marie (1873-) - 786
ROUSSEAU André Albert (1920-1994) - **768** - 774
ROUSSEAU Andrée Germaine Clémence Odette (1914-1997) - **769** - 787
ROUSSEAU Anne Émilie (1894-1894) - 775
ROUSSEAU Augusta (1888-1981) - 786
ROUSSEAU Augustin (1874-1876) - 778 - 860

Etat des personnes étant Nées où Mariées où décédées où concessionnaires
dans la commune de Nouméa

ROUSSEAU Blanche Fernande Césarine Augusta (1901-1975) - **770** - 787
ROUSSEAU Célestin (1843-1905) - **771**
ROUSSEAU Clémence Augusta Claire (1906-1978) - **772** - 774
ROUSSEAU Denis François (1905-1960) - **773** - 774
ROUSSEAU Edouard Albert (1880-1952) - 768 - 772 - 773 - **774** - 777 - 786 - 789
ROUSSEAU Edouard Auguste (1904-1950) - 774
ROUSSEAU Emile Marius (1867-1943) - **775** - 776 - 778 - 860
ROUSSEAU Emilie Henriette Marie (1896-1977) - 775 - **776**
ROUSSEAU Gabrielle Andrée Marie (1916-2004) - 774 - **777**
ROUSSEAU Gaspard Emile (1838-) - 775 - **778** - 781 - 785 - 796 - 860
ROUSSEAU Georges Clément (1885-1890) - 786
ROUSSEAU Georges Eugène Louis (1901-1976) - **779** - 780
ROUSSEAU Gilbert André (1919-1920) - 774
ROUSSEAU Gustave Eugène (1871-1946) - 779 - **780** - 786 - 793 - 794
ROUSSEAU Henriette (1869-1899) - 778 - **781** - 860
ROUSSEAU Henry Fernand (1877-1964) - **782** - 786
ROUSSEAU Jean Jacques (1954-) - **783** - 784
ROUSSEAU Jenny (1982-) - 783 - **784**
ROUSSEAU Joséphine Angélique Victorine (1873-1908) - 778 - **785** - 860
ROUSSEAU Jules Auguste (1836-1892) - 774 - 780 - 782 - **786** - 787
ROUSSEAU Jules Auguste (1869-1962) - 769 - 770 - 786 - **787** - 790 - 795 - 797
ROUSSEAU Jules Auguste (1904-1905) - 787
ROUSSEAU Léonard François (1839-1876) - **788**
ROUSSEAU Marcel Emile (1902-1973) - 774 - **789** - 797
ROUSSEAU Marie Augustine Marguerite André (1899-1991) - 787 - **790**
ROUSSEAU Marie Ernestine Victorine (1843-1915) - **791**
ROUSSEAU Marthe Françoise Irma (1915-2008) - 774
ROUSSEAU Max Armand (1903-1974) - 787
ROUSSEAU Pierre (1809-1888) - 786
ROUSSEAU Raoul Victor (1882-1934) - 277 - 786
ROUSSEAU Raymond (1912-1976) - **792**
ROUSSEAU Raymonde Thérèse (1906-1994) - 780 - **793**
ROUSSEAU Rose Marie Marthe Eugénie (1899-1977) - 780 - **794**
ROUSSEAU Suzanne Marie Thérèse (1906-1967) - 787 - **795**
ROUSSEAU Sylvain Hippolyte (1871-1933) - 778 - **796** - 860
ROUSSEAU Yvonne Mathilde (1909-2001) - 787 - 789 - **797**
ROUSSEAU François Louis (1839-1914) - **798**
ROUSSEL Alice Julie Dite Albertine (1883-1973) - 202 - 238 - 244 - 246 - 248 - 249 - 251
ROUSSEL Armand Pyrame (1834-1905) - **799**
ROUSSEL Auguste (1828-1873) - **800**
ROUSSEL François (1819-1878) - **801**
ROUSSEL Henri Arthur Stanislas (1845-) - 802
ROUSSEL Henri Jules Camille (1896-1974) - **802**
ROUSSEL Jean-Marie (1839-1894) - **803**
ROUSSEL Jeanne Henriette (1911-2007) - **804**
ROUSSEL Léon Eugène (1845-1874) - **805**
ROUSSEL Louis Ovide (1832-1873) - **806**
ROUSSEL Louise Mélanie Joséphine (1882-1964) - 369 - 370 - **807**
ROUSSEL Mathurin Marie (1839-1884) - 807 - 815
ROUSSEL Théophile (1852-1874) - **808**
ROUSSELEAU Reine Marie Adélaïde Dite Blanche (1887-) - **810**
ROUSSEL HUDELIST Alexandre Joseph (1818-1876) - **809**
ROUSSELIN Fabien Iréné (1818-1887) - **811**
ROUSSELLE Ismérie Euphrosine (1860-1916) - **812**
ROUSSELLE Jules François (1813-1872) - **813**
ROUSSELLE Louis Jean (1851-1916) - **814**
ROUSSELLE Marie Angèle (1881-1969) - **815**
ROUSSELLY Jean (1871-1903) - **816**
ROUSSELOT Bertrand Amédée (1869-1903) - **817** - 821
ROUSSELOT Etienne Julien Joseph (1876-1879) - 821
ROUSSELOT Eugène (1866-) - **818**
ROUSSELOT Irène Marie (1902-2001) - **819**
ROUSSELOT Isabelle Blanche Valentine (1859-1884) - **820** - 821

Etat des personnes étant Nées où Mariées où décédées où concessionnaires
dans la commune de Nouméa

ROUSSELOT Jean Emile (1835-1889) - 817 - 820 - **821** - 822 - 823
ROUSSELOT Julia Louise (1864-1891) - 821 - **822**
ROUSSELOT Rosina Valentine (1871-1900) - 821 - **823**
ROUSSIAU Denis Dit GODARD (1834-1886) - **824**
ROUSSIE Guillaume (1852-1887) - **825**
ROUSSILLIÉ Auguste André (1822-1887) - **826**
ROUSTAN Alfrédine Marie (1918-1996) - **827**
ROUSTAN Anna Yvonne Marcelle (1915-1999) - **828**
ROUSTAN Auguste - 462
ROUSTAN Auguste Ferdinand (1881-) - **829** - 830
ROUSTAN Ferdinand (1845-1904) - 829 - **830** - 832
ROUSTAN Georgette - 790
ROUSTAN Julienne Antoinette (1905-1989) - **831**
ROUSTAN Marie Caroline (1882-1959) - 830 - **832**
ROUSTANT Andrée - 834
ROUSTANT Anna - 834
ROUSTANT Antoinette Virginie (1908-1990) - **833**
ROUSTANT Auguste - 834
ROUSTANT Auguste Ferdinand (1881-1958) - **834**
ROUSTANT Augustine - 834
ROUSTANT Cécile - 834
ROUSTANT Georges - 834
ROUSTANT Henri - 834
ROUSTANT Maria - 834
ROUTIER Barthélémy Emilien (1915-1978) - 835
ROUTIER Claire Marguerite - 835
ROUTIER Edouard (1877-1965) - **835** - 836 - 837 - 838 - 839
ROUTIER Ernest Edouard (1910-1990) - 835 - **836**
ROUTIER Ernestine Héloïse (1907-1986) - 835 - **837**
ROUTIER Germaine (1921-1992) - 835
ROUTIER Jeannette Ida - 835
ROUTIER Julie (1917-) - 835
ROUTIER Louise - 835
ROUTIER Reine Éléonore (1912-1952) - 835 - **838**
ROUTIER Yvonne Andrée (1909-2005) - 835
ROUTIER DE GRANVAL Charles Ernest (1840-1886) - 835
ROUTIER de GRANDVAL Denise Céline (1914-1999) - 835 - **839**
ROUTIER Louis Victor Joseph (1840-1903) - **840**
ROUX Aimé Victor (1914-1963) - **841** - 845
ROUX Auguste Edouard (1841-) - **842**
ROUX Christiane Aimée Marie - 841
ROUX Clarisse Augustine Catherine (1844-1929) - 501 - 503 - 505 - 506
ROUX Ernest Robert (1904-1975) - 513
ROUX Eugénie Honorine Françoise (1873-1900) - 610 - **843**
ROUX François (1843-1903) - **844**
ROUX François (1856-) - 331
ROUX Gaston Henri (1884-1944) - 841 - **845** - 847 - 848 - 854
ROUX Guillaume Frédéric (1844-1910) - **846**
ROUX Henri (1917-) - 845 - **847**
ROUX Jeannine Joyce Alexandrine - 841
ROUX Joseph (1863-1889) - **849**
ROUX Joseph (1839-1895) - 845 - **848** - 851 - 852
ROUX Joseph Mathieu (1826-1903) - **850**
ROUX Josiane Anna Marie - 841
ROUX Lina Elise Marie (1880-1935) - 848 - **851**
ROUX Paul Edouard (1882-1886) - 848 - **852**
ROUX Raymond Charles Henri - 841
ROUX Victor (1949-) - **853**
ROUX Victor Jules Alain - 841
ROUX Yvonne (1916-) - 845 - **854**
ROUZAUD Charles Philippe (1843-1882) - **855**
ROUZEAU Pierre Gilles (1829-1905) - **856**
ROUZIÈS Joseph Laurent (1845-1896) - **857**

Etat des personnes étant Nées où Mariées où décédées où concessionnaires
dans la commune de Nouméa

ROVELON Denis (1846-1874) - **858**
ROWLAND Ellen (1847-1870) - **859**
ROWLAND Marie (1840-) - 775 - 778 - 781 - 785 - 796 - **860**
ROWLAND William (1800-) - 859 - 860
ROY Adomphe Adolphe (1852-) - 867
ROY Adrien (1910-) - 875
ROY Albert (1904-1904) - **861**
ROY Alphonsine Victoria (1889-1928) - **862**
ROY Armelle (1954-) - **863**
ROY Arsène Nicolas Joachim (1789-1842) - 868
ROY Christian Serge Patrick (1931-) - 883
ROY Claude Louis René (1929-) - 883
ROY Donald Guy Noel (1927-) - 883
ROY Emile Leon (1902-) - **864**
ROY Eva (2008-) - **865** - 871
ROY Guy Eugène (1957-) - **866** - 871 - 885
ROY Guy Robert Gérard (1930-) - 883
ROY Henriette Dite Elisa (1880-1913) - 180 - **867**
ROY Honoré (1931-) - 864
ROY Isidore Anatole Francois (1822-1873) - **868**
ROY Jean Philippe (1971-) - **869** - 870 - 882
ROY Jean Pierre Dit René (1926-) - 863
ROY Jessica (1998-) - 869 - **870**
ROY Jordan (1985-) - 865 - 866 - **871** - 873
ROY Josiane Eliette Anne Marie (1940-) - **872** - 883
ROY Lara (2013-) - 871 - **873**
ROY Leon (1928-) - 864
ROY Logan Guy Rudy (2006-) - **874** - 885
ROY Louis Joseph (1890-1963) - **875** - 883
ROY Louise Emilie (1905-) - **876**
ROY Lucien (1913-) - **877**
ROY Marie Josée Donatienne (1963-) - **878** - 882
ROY Marie Léontine (1907-) - **879**
ROY Marie Loéontine (1907-) - **880**
ROY Marie Louise (1917-2017) - **881**
ROY Maurice Yvon Paul (1939-) - 869 - 878 - **882** - 883
ROY Micheline (1942-) - 877
ROY Paul (1914-1960) - 872 - 875 - 882 - **883**
ROY Pierre Edouard (1845-1886) - **884**
ROY Rudy Jean Victor (1981-) - 866 - 874 - **885**
ROY Victor (1929-) - 864 - 866
ROY Victor Auguste (1861-1923) - 877 - 879 - 881
ROY Victor Dit Edouard (1855-1935) - 861 - 862 - 864 - 875 - 876 - 880 - 886 - 887
ROY Victoria Charlotte (1893-1975) - **886**
ROY Yanick Danielle Maryse (1928-) - 883
ROY Yvonne Léonie (1900-1966) - **887**
ROYAL Jean Baptiste (1843-1894) - **888**
ROYEN ; LOYAL Alphonse (1840-1906) - **889**
ROYER Alexandre Adrien (1827-1878) - **890**
ROYER Joseph Hippolyte (1828-1884) - **891**
ROYER Yvonne Madeleine (1895-) - **892**
ROYÈRE Pierre (1834-1899) - **893**
ROZAND Casimir (1844-1906) - **894**
ROZAND Jean (1800-1848) - 894
ROZARD Antoine (-1938) - **895**
ROZE Camille (1846-1878) - **896**
RUAULT Louis Alexis (1830-1896) - **897**
RUEZ Paul Vincent (1819-1868) - **898**
RUILLET Jacques - **899**
RULLIER Euphasie (1844-1881) - **900**
RUMEAU Joseph Henri (1852-1872) - **901**
RUSCASSIÉ Joseph Ignace (1840-1894) - **902**
RUSS Alfred Sydney (1867-1917) - 180 - 905 - 908

Etat des personnes étant Nées où Mariées où décédées où concessionnaires
dans la commune de Nouméa

RUSS Daisy Maude (1898-) - **903** - 907
RUSS Edwin Albert Sydney (1902-1967) - 414 - **904** - 907
RUSS Ethel Thérèse (1906-1999) - **905**
RUSS Georges Perceval Dit Percy (1885-1952) - **906** - 909 - 910 - 911
RUSS Herbert John (1869-1947) - 903 - 904 - **907**
RUSS Madeleine Dite Maddy (1914-2005) - **908**
RUSS Marcel (1917-1982) - 906 - **909**
RUSS Maud (1914-) - 867 - 906 - **910**
RUSS Sidney Georges (1838-1878) - 906 - 907
RUSS Yvonne Marie Amélie Dite Yvette (1912-1929) - 906 - **911**
RUSSEIL Aristide Felix Louis (1840-1873) - 912
RUSSEIL Felix Aristide (1814-1889) - **912**
RUSSEIL Jean Pierre (1777-1865) - 912
RUSSET Paulette Irma Céline (1917-2008) - **913**
RUSSIER A Drée Suzanne Hélène (1914-1997) - **914** - 922
RUSSIER Edouard Charles (1888-1968) - **915**
RUSSIER Eva Paule Marguerite (1908-1982) - **916** - 922
RUSSIER Helene Marguerite (1889-1965) - **917**
RUSSIER Henri Edouard Elie (1878-1918) - **918**
RUSSIER Jeanne Marcelle (1896-1978) - **919**
RUSSIER Lucie Marie Perside (1877-1970) - **920**
RUSSIER Marthe Suzanne (1886-1979) - **921**
RUSSIER Paul (1880-1972) - 914 - 916 - **922**
RUSSIER Pierre (1854-1941) - 915 - 917 - 918 - 919 - 920 - 921 - 922 - 923 - 924
RUSSIER Pierre (1882-1974) - **923**
RUSSIER Suzanne Madeleine (1891-1978) - **924**
RUYLODA Henri (1844-1911) - **925**

S

SAADI (1937-1937) - 48
SAADI Georges (1937-) - 48
SAADI Georges Joseph (1937-) - 42
SAADI Joseph Ben Areski (1909-1965) - 42
SAADI BEN ARESKI IANOUGHAN Joseph (1872-1943) - 48
SAID Ali - 50
SAINT AROMAIN Augustine Alice (1903-) - 461
SALAUN Catherine Louis Yvonne (1906-) - 631
SANI - 158
SANMOESTANOM Sakiman - 508
SANTACROCE Charles François (1860-1943) - 89
SARRAMEGNA Blanche (1913-2010) - 246 - 841
SARRAMEGNA Josette Marie Nicol - 841
SAUVAGET Marie Anne - 912
SAVELLI Benigno - 708
SAYÉ Marie (1867-) - 262
SCHMIDT Juliette - 610
SCHNEIDER Paul (1918-1979) - 835
SCHUPPE Jeanne Louise (1867-1939) - 148 - 149
SEERJOU Delphine Rosita (1915-2002) - 656
SEKIMOTO Florence Huguette Edmonde (1924-) - 727
SERRE Etienne Francois (1883-) - 72
SERRE Paulette Françoise (1929-) - 656
SERRE Pierre Etienne (1927-1987) - 393
SERS Pierre Eugène (1863-1906) - 586
SIGNORET Augustine Marie (1852-) - 513
SIMON Clotilde Henriette (1884-1932) - 796
SINCLAIR - 781
SNAIDER Emile Paul - 653
van SOC Paul (1932-1968) - 305
SOERO Rita - 141
SOLARI Jean-Baptiste Dominique Jules Alfred (1868-1935) - 473

Etat des personnes étant Nées où Mariées où décédées où concessionnaires
dans la commune de Nouméa

SOLIER Guy Emile Léon (1922-2002) - 913
SONG Adèle Augustine Mathilde (1919-2013) - 836
SONG James (1867-1846) - 247
SOUBIELLE Francois (1886-1937) - 215
SOUBIELLE Joseph Georges - 757
SOUBIELLE Michelle - 757
SOUCHÈRE Germain Francois (1876-) - 602
SOURLIER Marie - 67
SPAHR Frédérique Hélène (1885-) - 160 - 161 - 162
STANISYK Joseph Edouard - 424
di STEFANO Daniel - 692
STILLING Elisabeth Nelly (1860-1949) - 207 - 208 - 209 - 210 - 211 - 212
SURGET Georges Gilbert Louis (1943-) - 838
SURGET Kathy Louise Andrée (1955-) - 217
SURGET Louis Henri (1920-1991) - 838
SURLEAU Frédéric Emile (1884-1972) - 924
SURLEAU Marguerite Amélie (1886-1976) - 914 - 916 - 922
SURLEAU Marguerite Suzanne Frederique (1911-1947) - 924
SURLEAU René (1919-) - 924

T

TAGLIAFERO Jean Francois (1914-) - 310
TAGLIAFERO Julienne Hermine (1897-1954) - 496 - 498 - 510 - 511
TAGLIAFERO Marie Louise (1902-1989) - 509
TAIEB François (1905-) - 11 - 387
TAIEB Louise (1907-) - 387
TAIEB Slicha Dite Tita (1929-) - 864
TAIEB Ben Assen (1843-1922) - 387
TALON Christiane Marie Paule (1933-2013) - 594
TALON Edouard Jules Marie Désiré Léonce (1909-1971) - 594
TALON Eliane (1939-1995) - 594
TALON Jacqueline (1934-2000) - 594
TALON Jules Marie André Paul (1935-2007) - 594
TALON Marthe (1931-2003) - 594
TANAKA Irene Marie Blanche (1916-2001) - 619
TAO Pauline (1888-1951) - 506
TARDIVEL Jeanne Marie Anne (1900-1983) - 768 - 774
TARDOS Henriette Caroline (1897-) - 118
TATATI Louise (1881-1953) - 745 - 746 - 750 - 751 - 753 - 757
TAUIRARI Laurette - 693
TAVERE Nati - 313
TAYON Eugénie Marie (1878-) - 590 - 623
TESSIER Jean Claude (1932-) - 302
TESTUD Léontine Marie Madeleine (1873-) - 373 - 398 - 401
THEAS Jean Cocher (1866-1903) - 13
THÉPINIER Marguerite (1908-) - 506
THIBAUT de CHANVALON Francois Désiré (1853-1878) - 256
THIBAUT de CHANVALON Marie Felicité Aurore (1878-1878) - 256
THOMAS Arthur (1907-1969) - 310
TINGAK Charles (1927-1989) - 319
TISIBA Pomaré Marie Eugénie (1860-1944) - 381 - 384 - 386 - 396 - 402
TOJIB Tarsinah ; Josette (1945-) - 838
TOLEC - 17
TONAZZI Louise Marie Anna (1914-1992) - 265
TONAZZI Roger Louis Cécil (1913-1992) - 265
TONAZZI Victor Louis René (1888-1966) - 265
TOURNIER Chantal Louise Honorine (1943-) - 838
TOURNIER Marcelin Dit Loulou Adrien Auguste (1906-1981) - 774
TOURTE Paul Léon (1893-1949) - 753
TRAN VAN PHUC dit FOUQUES René (1913-1945) - 827
TRICOT Jean-Bapthiste Léon (1852-) - 3

Etat des personnes étant Nées où Mariées où décédées où concessionnaires
dans la commune de Nouméa

TRIGALLEAU - 506
TRIGALLEAU Alcide Louis (1893-1976) - 506
TRIGALLEAU Alphonse Désiré (1896-1971) - 506
TRIGALLEAU Blanche (1915-1973) - 506
TRIGALLEAU Edouard (1900-1902) - 506
TRIGALLEAU Emile Eugène (1908-1937) - 506
TRIGALLEAU Emilie Alphonsine (1905-1973) - 506
TRIGALLEAU Eugénie Louise (1911-) - 506
TRIGALLEAU Georges (1904-1957) - 506
TRIGALLEAU Henri (1899-1976) - 506
TRIGALLEAU Henriette (1924-) - 501
TRIGALLEAU Jules (1859-1926) - 506
TRIGALLEAU Jules (1902-1972) - 506
TRIGALLEAU Julie Désirée (1895-1962) - 506
TRIGALLEAU Louis (1897-1976) - 506
TUAL Constance Edith (1909-1998) - 779
TUAL Léon (1907-1991) - 793
TUAL Roger Charles Calixte (1902-1974) - 593
TUBAND Florine Emma Marie (1913-1954) - 76
TURBÉ Jules Augustin (1862-) - 227

U

ULM Albertine (1872-1969) - 146
ULM Charles Louis (1902-2000) - 804
ULM Joseph Léon (1910-1992) - 804
ULM Marguerite Eugénie (1914-2002) - 572
ULM Maxime (1933-) - 497

V

VALLET Adolphe Henri Désiré Dit Gerdolle (1866-) - 227
VALLET Adolphe Salomon (1834-1873) - 227
VALLET Blanche Lactitia (1869-1870) - 227
VALLET Henriette Marie Louise (1864-1886) - 227
VALLET Léopold Marius Hyacinthe Victor (1867-1867) - 227
VANHALLE Floris Léon (1908-1994) - 679
VARIN Alice (2003-) - 430
VARIN Edmée Louise Hélène (1903-1944) - 597
VAUX Adélaïde (1814-1863) - 786
VEILLON Georgette Valentine (1907-1999) - 215
VEILLON Jean André (1905-1937) - 215
VEILLON Jean-Marie (1865-1923) - 215
VEILLON Jeanne Margueritte Alexandrine (1891-1893) - 215
VEILLON Louis Georges Jean (1896-1969) - 215
VEILLON Marguerite Cécile Jeanne (1893-1974) - 215 - 603
VEILLON Marie-Louise (1903-1991) - 215
VEILLON Rose Paule Pierette Marie (1901-1952) - 215
VENIAT Louisa Eugénie (1894-) - 706
VENISSEAU Louise Lisa (1901-) - 164
VENISSEAU Raphael Auguste Dit Falot (1905-) - 543
VERDEIL Pierrette - 393
VERMOND Augustine Joséphine (1832-1884) - 817 - 820 - 821 - 822 - 823
VERNIER André Pierre (1911-1976) - 353
VERNIER Isabelle (1897-) - 353
VERNIER José (1916-) - 353
VERNIER Nicole (1918-1996) - 353
VERNIER Pierre Aimé (1870-1933) - 353
VERNIER Pierre Henri Delfin (1896-1950) - 353
VERNIER Pierre Marcel (1902-1956) - 353
VERNISSEAU Auguste Julien (1873-1910) - 815

Etat des personnes étant Nées où Mariées où décédées où concessionnaires
dans la commune de Nouméa

VERNISSEAU Lisa Louise (1901-) - 164 - 815
VERRIER Marie Renée (1785-1836) - 912
VIBERT Lucienne Jeanne Léontine Joséphine (1914-) - 690
VIDEAULT Camille - 141
VIDEAULT Georges Gabriel (1922-2001) - 750
VIDOIRE Jean Hector (1920-) - 594
VIDOIRE Regina (1948-) - 690
le VIGOUREUX de ker NORVANT Julie Lucy - 486
VIGOUROUX Célestine Baptistine Lolette (1911-2008) - 62
VIGREUX Augustine (1836-1915) - 309 - 310
VILAMITJANA Berthe Marie (1895-1925) - 225
VINCENT - 142
VINCENT Cécile Lucie Henriette (1890-) - 296
VINCENT Herminie Ketty Camille Léonie (1889-1960) - 406
VINCENT Marie (1864-) - 648 - 649 - 654
VINCENT Victor René (1885-1956) - 196
VIOLET Lucien Louis Pierre (1890-1927) - 611
VIOLET Simone - 611
VIREZ Adeline Noémie (1863-1890) - 66
VOISIN Charles Gaston Henri (1866-) - 752
VOISIN Germaine Marguerite (1905-1947) - 752
VOISIN Liliane Meriem Bernadette (1903-) - 752
VOISIN Marie Louise (1893-) - 841 - 845 - 847 - 854
VRAY Marie (1831-1913) - 40
VUILLEMENOT Françoise Martine (1856-1936) - 331

W

WACKENTHALER Ernest Victor (1903-1970) - 559
WACKENTHALER Léon (1861-1903) - 559
WACKENTHALER Léon (1902-1978) - 559
WACKENTHALER Léonie Marie (1900-1970) - 559
WAGUE Georgette - 316
WALKER Jessie (1869-1928) - 447 - 448 - 449 - 450 - 451 - 452 - 455 - 458 - 461
WANNISBERGHE Berthe Rose (1875-1922) - 679 - 680 - 681 - 682
WARSCHAWSKY Scholom Schutto Alexandre (1852-) - 454
WEISS Marcel Hippolyte - 604
WEISS Marcel Hippolyte (1915-2002) - 604
WHITEHEAD Walter - 475
WICKERS Louis Hippolyte (1870-1925) - 630
WILLEMOT Germaine Albertine (1895-1942) - 309
WIRIA Germaine - 883
WITT Elisabeth - 696
WRIGHT André Léon (1909-) - 745
WRIGHT Genevieve Carmen - 745
WRIGHT Gratiennne Léonie Marie (1905-1990) - 325 - 330
WRIGHT Josiane (1927-2008) - 644

X

X - 656
X - 373 - 395

Y

YAMAMOTO Kenjabura (1895-) - 812
YOKOHAMA Andrée Yoshiki (1932-1986) - 838
YOSHIMURA Suzette Marie Marguerite - 503