

Etat des personnes étant Nées où Mariées où décédées où concessionnaires
dans la commune de Nouméa
Sommaire

TABAL Jean	14
TABARE Théophile Philémon.....	14
TABENGARI Tabengari.....	14
TADDEI Ajax	14
TADIÉ Alexandre Marie.....	14
TAFFANY Louis Edouard.....	14
TAGE le 30 Convoi.....	14
TAGLIAFERO Julienne Hermine.....	15
TAGLIAFERO Marie Louise	15
TAHALY	16
TAHAR BEL HOUSINE	16
TAHAR BEN AHMED	16
TAHAR BEN AHMED SALAH	17
TAHAR BEN AÏSSA	17
TAHAR BEN ALI	17
TAHAR BEN MOHAMED BEN CHEBCHOUB	17
TAHAR BEN R'BIA	17
TAHAR OU CHABAN	17
TAIEB François.....	18
TAÏEB BEN EMBAREK BEN BONFILS	18
TAÏEB BEN LAKHAL	18
TAÏEB OULD ZIN	18
TAÏLAMIN Vayabry.....	18
TAILLANDIER Jean.....	21
TAILLANDIER Joseph	21
TAKAMATSU Jean Louis	21
TALAGRAND Jean Pierre	22
TALARMEIN Gabriel	22
TALMON Henri.....	22
TALON Anne Marie Annette Thérèse.....	22
TALON Aristide Daniel Joseph	22
TALON Désiré Jules Marie.....	23
TALON Edouard Jules Marie Désiré Léonce	25
TALON Eliane.....	26
TALON Jean Paul	26
TALON Jules Alphonse.....	27
TALON Jules Marie André Paul	27
TALON Louis	28
TALON Marie Eugénie Germaine.....	28
TALON Marie Thérèse Andrée	29
TALON Marie Thérèse Eugénie Paulette.....	29
TALON Marthe	29
TALON Marthe.....	30
TALON Pierre Daniel Eugène	31
TALON Raymonde.....	31
TALON Raymonde Marie Madeleine.....	32
TALON René Auguste Jules	32
TALON Robert Louis Auguste	32
TALON Sophie Laurence Emilie	32

Etat des personnes étant Nées où Mariées où décédées où concessionnaires
dans la commune de Nouméa

TALONTE Pantaléon.....	32
TAM TAHOU Anumite.....	32
TAMBY Henri	33
TAMET Joseph Henry	33
TAMIN Evelyne.....	33
TAMIN Jean Souratman.....	33
TAMIN Johnny	33
TAMIN Samian	33
TAMISSET Pierre Dit Edouard	34
TANA	34
TANA Pierre Joseph.....	34
TANAKA Germaine Lucie.....	35
TANAKA Irene Marie Blanche	35
TANAKA Kahé.....	35
TANAKA Katé	35
TANDON Jean.....	36
TANGUY Jean François Marie	36
TANGUY Joachim Eugène	36
TANQUERAY Louis François Auguste	36
TANT Alice Marguerite Claire	36
TANT Marcelle May Elisabeth	36
TANT Suzanne Paule Marie	37
TANT Victor Eugène Paul	37
TANT Victorlouis Oscar	37
TAO Louise.....	37
TAO Pauline	38
TARAGNAT Anne-Marie Eugénie Dite Annette.....	38
TARAGNAT Jean	39
TARAGNAT Marie Joséphine.....	40
TARAMASCO Jean Baptiste.....	41
TARBE des SABLONS Paul.....	41
TARDIEU Charles François	42
TARDIEU Daniel.....	42
TARDIEU Danielle.....	42
TARDIEU Marie Clémence	42
TARDIEU Omer Charles	42
TARDIVAT Henri.....	43
TARDIVEL Auguste Victor.....	43
TARDIVEL Hermélien Jean.....	43
TARDIVEL Hermélien Romain Martin.....	43
TARDIVEL Jeanne Marie Anne	44
TARDIVEL Romain Auguste	44
TARDIVEL Thérèse Marie.....	45
TARDIVEL Victoria Paula Marie Louise	46
TARDOS Andrée Alexine	46
TARDOS Henriette Caroline	46
TARDY Antoine	46
TARDY DE MONTRAVEL Louis	46
TARTARA Emile Pierre Emmanuel	47
TARTARA Ida Marie	48
TARTARA Pierre Jean Noel.....	48
TARTAS Henri Dit Pierre	48

Etat des personnes étant Nées où Mariées où décédées où concessionnaires
dans la commune de Nouméa

TASSIN Louis Albert	48
TASSIN Louis Désiré Xavier	48
TATATE Louise	49
TATATI Louise	49
TATIN Victor Henry	50
TAUNIA A POPOTO Dit Mavai	51
TAUPIN Alfred.....	51
TAUPIN Philogène Olivier.....	51
TAURISSON Antoine	51
TAUZIN Antoine Marie Albert	51
TAVEAUX Pierre.....	51
TAVERE Nati.....	51
TAVERNE Fortuné Joseph.....	52
TAVERNIER Achile Albert.....	52
TAVERNIER Claude Louis.....	53
TAVERNIER Elisabeth Maria	53
TAVERNIER Jean Marie	53
TAVERNIER Marie Marguerite	54
TAVERNIER Odette.....	54
TAVERNIER Saturnin	55
TAYLOR Lucy Elisabeth.....	55
TAYON Etienne Athanase	55
TAYON Eugénie Marie.....	55
TAYSSE François Dit Tarco.....	55
TCHA-HA Fanny	56
TCHAMBOÉ DOUBAÏ	56
TEATA Mael Teritutea Lionel.....	56
TEATA Moéarii Gilles	56
TEDALDI Antoine	56
TEISSIER Isidore Fulcrand	56
TEISSIER Jean Baptiste	57
TELLE Edouard	57
TELLIER Auguste Louis	57
TELLIER Cyr Louis	58
TELLIER Eugène.....	58
TELLIER Joséphine Marie.....	59
TELLIER Jules Joseph	59
TELLIER Louis Georges	60
TELLIER Octave Prudent.....	60
TELLIER Pierre Elie	60
TEMPLIER Anne.....	60
TENNEGUIN Adolphe Armand.....	61
TENNEGUIN Angèle Mathilde	62
TENNEGUIN Augustine Sidonie.....	62
TENNEGUIN Emilie Adolphe	62
TENNEGUIN Hélène Mathilde	63
TENNEGUIN Jeanne Camille	63
TENNEGUIN Marie-Louise Eugénie	63
TEPIGNER Simone Victoria	63
TERBIS Constant César Dit TURBIS	64
TERIVE A EKARATO	64
TERMY Achille	64

Etat des personnes étant Nées où Mariées où décédées où concessionnaires
dans la commune de Nouméa

TERNI Charles	64
TERNON Eugénie Elisa	64
TERRAIL Louis	64
TERRASSON-DUVERNON Alice.....	65
TERRASSON-DUVERNON Alphonsine Marguerite Louise.....	65
TERRASSON-DUVERNON Edith Felicie	65
TERRASSON-DUVERNON Edouard Léon	66
TERRASSON-DUVERNON Felix.....	66
TERRASSON-DUVERNON Francois Xavier Eugène	66
TERRASSON-DUVERNON Gabrielle.....	67
TERRASSON-DUVERNON Gaston Fritz	67
TERRASSON-DUVERNON Hélène.....	68
TERRASSON-DUVERNON Madeleine.....	68
TERRASSON-DUVERNON Marcel Alphonse.....	68
TERRASSON-DUVERNON Véga.....	68
TERRAT Jean	69
TERRIEN Marie Françoise	69
TERRIER André Joseph.....	69
TERRIER Antoine Felix Arthur.....	70
TERRIER Auguste Dit Firmin	70
TERRIER Emile.....	70
TERRIER Emile Florentin	70
TERRIER Eugène Gabriel.....	71
TERRIER Gabrielle.....	71
TERRIER Jacques Charles.....	71
TERRIER Jeanne Émilie Augustine.....	71
TERRIER Joseph Jules Arthur	72
TERRIER Joseph Marie	72
TERRIER Louise Eugénie	73
TERRIER Lucien Louis.....	73
TERRIER Lucienne Louise	73
TERRIER Odette Hélène Simone.....	74
TERRIER Pierre Henry.....	74
TESNIÈRES Donat Alfred.....	74
TESSE Georges Emile.....	75
TESSERO Adolphe Eugène	75
TESSIER Adrien	75
TESSIER André Eugène.....	76
TESSIER Angèle Yvonne.....	76
TESSIER Clotilde Berthe Paula	76
TESSIER Constance Mariejosphine.....	76
TESSIER Emile Maximilien Prudent.....	77
TESSIER Eugène Eloi.....	78
TESSIER Gabrielle	79
TESSIER Gabrielle Paule	79
TESSIER Georges	79
TESSIER Gustave	80
TESSIER Henri Adolphe	80
TESSIER Lucien Pierre	80
TESSIER Maurice Yvon	80
TESSIER Virginie Eugénie.....	81
TESSIER Yvonne.....	83

Etat des personnes étant Nées où Mariées où décédées où concessionnaires
dans la commune de Nouméa

TESTARD Joseph	83
TESTARD Jules Antoine	84
TESTARD Jules Constant	84
TESTARD Victor Dit Totor	85
TESTEVUIDE Hégésippe	85
TESTOT Bernard Dit Clement.....	85
TÉTON Joséphine Berthe	85
TÊTRE Hyacinthe Victor Magloire.....	86
TEXIER Jean Henri.....	86
TEYSSANDIER de LAUBERÈDE Jean Baptiste Félix.....	86
TEYSSANDIER de LAUBERÈDE Joseph Prosper Marie Raymond.....	87
TEYSSANDIER de LAUBERÈDE Laurentine Marie Louise.....	88
TEYSSANDIER de LAUBERÈDE Marguerite Marie Mathilde	88
TEYSSANDIER de LAUBERÈDE Marie Augusta Suzanne	88
TEYSSANDIER de LAUBERÈDE Odette Emma.....	89
TEYSSANDIER de LAUBERÈDE Raymond Jean Victor.....	89
TEYSSIER Marcel Adrien.....	89
THAISE Arthur Louis Joseph	89
THALY Gabriel.....	89
THAVOAVIANON Marie Josée.....	90
THAVOT Jean Baptiste Alexis	90
THEAS Jean Cocher	90
THEAS Jean Louis Félicien	91
THEAS Lucien Ferdinand	91
THEAS Marie Jeanne Louise	91
THEBAUD Victor Marie.....	91
THÉBAULT Louis Charles René	92
THÉDIÉ Ambroise.....	92
THEIBERT Ernest Antoine	92
THEIS Christian Antoine.....	92
THÉNÉZE Marie	92
THÉPINIER Amélie.....	93
THEPINIER Auguste.....	93
THÉPINIER Charles François	93
THEPINIER Eliane.....	94
THÉPINIER Emile.....	94
THÉPINIER François.....	94
THÉPINIER Gabrielle Germaine Alice	95
THÉPINIER Georges Edouard	95
THÉPINIER Marguerite.....	95
THEPINIER Marie-Thérèse	96
THEPINIER Robert.....	96
THÉRIC André Léandre	96
THERNISIEN Hippolyte	96
THESE Jeanne Marguerite Joséphine	96
THEUIL Pierre Valentin.....	97
THÉVENARD Edme.....	97
THÉVENET Georges	97
THEVENET Marie Madeleine	97
THÉVENEY Charles Edouard	98
THÉVENEY Louis Alfred	98
THÉVENEY Louis Celestin.....	98

Etat des personnes étant Nées où Mariées où décédées où concessionnaires
dans la commune de Nouméa

THEVENIOT Charles Jean	98
THEVENIOT Ernestine.....	99
THEVENIOT Francoise.....	99
THEVENOT Claude	99
THIBAULT Augustine Marie.....	99
THIBAULT Louis Charles René	99
THIBAULT de CHANVALON Charles Edward.....	100
THIBAULT de CHANVALON Charles Francois.....	100
THIBAULT de CHANVALON Ellen Julie	101
THIBAULT de CHANVALON Francois Désiré	101
THIBAULT de CHANVALON Francois Numa	101
THIBAULT de CHANVALON Jeanne Honorine.....	102
THIBAULT de CHANVALON Marie Felicité Aurore	102
THIÉBAULT Jules Léon	102
THIÉBAUT Augustin.....	102
THIÉBAUT Joseph Alexis	103
THIÉBLÉMONT Marie Alphonsine Dit Alphonse.....	103
THIERRY Augustine Alphonsine.....	103
THIERRY Céline Alphonsina.....	103
THIERRY Eugénie Valentine	105
THIERRY Francois Auguste	107
THIERRY Hippolyte.....	107
THIERRY Jacques	107
THIERRY Lucien Victor Dit Robin	108
THIÉRY Alexis.....	108
THIEUX Louis Joseph	108
THINET Felix Henri	108
THION Nicolas	108
THIONA Anita Lisette	108
THIOUST Pierre	109
THIROUX Auguste	109
THOINOT Eloi.....	109
THOINOT Victorine	110
THOLLET Amélie Pierrette	110
THOMAS Alida Jeanne	111
THOMAS Anne Marie Marcelle.....	111
THOMAS Antoine.....	111
THOMAS Arthur	111
THOMAS Arthur Ernest Charles.....	112
THOMAS Aubertine Madeleine	112
THOMAS Augustine	112
THOMAS Cécile.....	112
THOMAS Charles Grégoire	113
THOMAS Clement Léon Émile	113
THOMAS Edouard Louis	113
THOMAS Frédéric Rees	113
THOMAS Jean	113
THOMAS Jean Baptiste.....	114
THOMAS Jean François	114
THOMAS Jean Louis Marie	114
THOMAS Joseph Marie.....	114
THOMAS Julia Marie Euphémie	115

Etat des personnes étant Nées où Mariées où décédées où concessionnaires
dans la commune de Nouméa

THOMAS Léon Adolphe.....	115
THOMAS Léon Alphonse	115
THOMAS Louis Honoré	115
THOMAS Louis Victor	116
THOMAS Marcelle Laurentine Germaine.....	116
THOMAS Patrick.....	116
THOMAS Pierre Alexis.....	116
THOMAS Pierre Thomas	116
THOMAS Raoul Felix	117
THOMAS Victoire Anna Juliette.....	117
THOMASSIN Edouard.....	117
THOMASSIN Jean Marie.....	118
THOMASSON Jean	118
THOMET Jules	118
THOMMERAY Emile Ernest.....	118
THONIN Jean.....	118
THONON Paul Léon	118
THOREL Marguerite Augustine	119
THOUIN Michel	119
THOUVEREZ Emmanuel	119
THOUVIGNON Francoise Célestine Dite Eugénie	120
THUILLIER Eugène Victor Alexandre.....	120
THUY Jean	120
TIBALDI François	120
TIEHI Eden Yolande Mariette	120
TIEHI Steeven Manaia Geroges	120
TIHA Jules Pierre.....	121
TIHONI	121
TILLET Jean	121
TILLET Paul Mamert.....	121
TILLOLOY Alfred Alexandre.....	121
TILMANT Florentin Joseph	121
TIMMINS Ann Jane.....	122
TINTO Maurice.....	123
TIOMINEM Louise Arsap	123
TISIBA Pomaré Marie Eugénie	125
TISSERAND Jules.....	126
TISSIER Elise Marie.....	126
TISSIER Irène Adèle Denise.....	126
TISSIER Marguerite Joséphine.....	127
TOBIN Hélène	128
TOCQUEVILLE Romain Ambroise	128
TOÉ Humbert.....	128
TOLMÉ Fernand Georges Eugène	128
TOLMÉ Georges Edgard.....	129
TOMMASINI Diomède Xavier	129
TOMONODONT Odette Sumiko	129
TONAZZI Anna Virginie Jeanne	129
TONAZZI Ariane.....	129
TONAZZI Fernand Auguste Jean Marie	130
TONAZZI Gismonde Renée Marie-Louise	130
TONAZZI Henri André	131

Etat des personnes étant Nées où Mariées où décédées où concessionnaires
dans la commune de Nouméa

TONAZZI Louis Victor Gustave	131
TONAZZI Louise Anne-Marie	132
TONAZZI Louise Marie Anna	133
TONAZZI Maurice Louis Léo	133
TONAZZI Nicole Juliette Marie.....	134
TONAZZI René Henri	134
TONAZZI Roger Louis Cécil.....	135
TONAZZI Victor Louis René	135
TONDEUR Pierre Prosper.....	136
TONDOU Céline	136
TONNELIER Regina Laure Marie	136
TONY Sabine.....	137
TOPIN Henri Lucien Evrard	138
TOPIN Jean Baptiste Edouard	138
TORCHEUX Louis Augustin Désiré	139
TOREU Alfred Adrien	139
TORQUEAU Zénaïde Joséphine	139
TORRENS Pierre Barthélémy	140
TORTELLI Louis Auguste	140
TOUKIO Jocelyne	140
TOULEC Jean François.....	140
TOULIN Victor Eugène	140
TOULORGE Victor Louis Fleury	140
TOUMI BEN MOHAMED	141
TOUPIN Alphonse Noël Marie	141
TOURBAT Auguste Désiré Dominique	141
TOURNACHE Gustave Honoré	141
TOURNACHE Julie Aimée Rose.....	142
TOURNADRE Michel.....	142
TOURNAIRE ; GILLET Jean Baptiste	142
TOURNEUR Aimable François.....	142
TOURNIER Alain Honoré Robert	143
TOURNIER Augustine Léontine	143
TOURNIER Bernadette	144
TOURNIER Constant	145
TOURNIER Denise Marie Louise.....	145
TOURNIER Ghislaine Marie Louise.....	145
TOURNIER Jacqueline Marie Denise.....	146
TOURNIER Jacques	146
TOURNIER Jérémy	146
TOURNIER Louise Antoinette	146
TOURNIER Louise Berthe Marie	147
TOURNIER Marcelle.....	147
TOURNOY Napoléon Joseph	147
TOUROUDE Isidore	147
TOUROUDET Charles Adolphe.....	147
TOURPIN Jean Louis	148
TOURTE Carole.....	148
TOURTE Francis Alexis	148
TOURTE Gabrielle Léonie	149
TOURTE Graziella.....	149
TOURTE Jean Pierre.....	149

Etat des personnes étant Nées où Mariées où décédées où concessionnaires
dans la commune de Nouméa

TOURTE Louise Léonie.....	149
TOURTE Lucien Amédé.....	150
TOURTE Lucien Joseph.....	152
TOURTE Mireille.....	153
TOURTE Nael.....	153
TOURTE Ronald.....	153
TOURTE Stéphanie.....	153
TOURTE Sylvain Paul.....	153
TOURTE Thierry.....	154
TOURY Alexandre.....	154
TOUSSAINT Ernest Louis.....	154
TOUSSAINT Jacques Mathieu.....	154
TOUSSAINT Joseph Nicolas.....	154
TOUTMY Andrée Mathilde Marie.....	154
TOUTMY Charles Henri Baptiste.....	155
TOUTMY Renée Jeanne Andrée.....	155
TOUTMY Victor Henri Marie.....	155
TOUTMY Victor Julien.....	156
TRACY Mary.....	156
TRAGIN Georges Henri Albert.....	157
TRALIN Marceau Emile.....	157
TRAN HUN PHUC dit FOUQUES Lucien.....	157
TRAN VAN DE.....	157
TRAN VAN PHUC dit FOUQUES.....	158
TRAN VAN PHUC dit FOUQUES Dang.....	159
TRAN VAN PHUC dit FOUQUES Louis.....	159
TRAN VAN PHUC dit FOUQUES Lucien.....	159
TRAN VAN PHUC dit FOUQUES Maria Dite Kali.....	159
TRAN VAN PHUC dit FOUQUES René.....	160
TRAN VAN TUONG.....	160
TRANCHAND Auguste Julien Victor.....	160
TRANCHAND Eugène Charles Guillaume.....	160
TRANCHAND Eugénie Joséphine Charlotte.....	161
TRANCHAND Jacques Joachim Charles.....	161
TRANCHAND Louis Victor.....	161
TRANCHAND Louis Victor.....	162
TRANCHAND Louise Marie Florentine.....	162
TRANCHAND Séphora Célestine Marie Vitalie.....	163
TRANCHAND Stéphane.....	163
TRANCHANT Louis Félix.....	164
TRANQUE Marie Thérèse.....	164
TRANSON Auguste.....	164
TRANSON Camille Adelina.....	164
TRANSON Louis Pierre Joseph.....	165
TRANSON Louise Angeline Jeanne.....	165
TRANSON Pierre François.....	165
TRANSON Rachel Augustine.....	165
TRAVERS Emile.....	165
TRAYAUD Jacques.....	166
TRAYNARD Adrien Joseph.....	166
TRÉBULE ; BOSSARD Jules Zacharie.....	167
TRÉFOUEL Louis Adolphe Zacharie.....	167

Etat des personnes étant Nées où Mariées où décédées où concessionnaires
dans la commune de Nouméa

TRÉHU Victor.....	167
TREINS Lisa.....	167
TREMBLAY Jean Estève	168
TREMBLAY Louis Laurent	168
TRÉMEAU François	169
TRÉMEAUT Jacques.....	169
TRENELLE Constantin	169
TRÉNOME Emilie Angèle	169
TREUDÉ Chrétien	169
TREVER Guillaume.....	169
TRIAL Louise Eugénie.....	170
TRIBOULET Auguste Félix.....	170
TRIGALLEAU Alcide Louis	170
TRIGALLEAU Alphonse Désiré	170
TRIGALLEAU Blanche.....	171
TRIGALLEAU Emile Eugène	171
TRIGALLEAU Emilie Alphonsine.....	171
TRIGALLEAU Georges.....	171
TRIGALLEAU Henri.....	171
TRIGALLEAU Jules.....	172
TRIGALLEAU Jules.....	173
TRIGALLEAU Julie Désirée	173
TRIGALLEAU Louis.....	173
TRILLARD Jean Louis.....	174
TRILLIAUD Jean Baptiste	174
TRIN Celestin Louis Dit Louis.....	174
TRIN Emile Jules Lucien	175
TRIN Georges	175
TRIN Jean Felix.....	175
TRIN Lucie	176
TRIN Lucien Antoine	176
TRIN Marie Madeleine	176
TRIN Michelle Georgette	177
TRIN Nicole Georgette	178
TRIN Roger Louis Joseph	178
TRIN Yviane Monique	178
TRINOME Eugène Hector	178
TRINOME Eugénie Antoinette.....	178
TRINOME Hippolyte.....	178
TRINOME Lucie Joséphine.....	180
TRINOME Saturnine Albertine	180
TRINOME Simone Sylvie	180
TRINQUIER Jacques.....	180
TRIOLET Jules Albert	181
TRIOULEYRE Pierre.....	181
TRISTANI Joseph Mathieu	181
TRISTANT Louis Paul Camille.....	181
TRISTANT Louise Augustine.....	181
TRISTANT Louise Berthe Jeanne Marie	182
TRISTANT Louise Irma	182
TROCLET Florimond.....	183
TROLEZ Alain Marie.....	183

Etat des personnes étant Nées où Mariées où décédées où concessionnaires
dans la commune de Nouméa

TROLEZ Corentin Alfred.....	184
TROLEZ Joseph Marie Francois Alain	184
TROQUIER Marie Valentine Joséphine	184
TROTIGNON Elie.....	184
TROUILLET Ernest Léon Eugène.....	184
TROUILLET Georges Louis	185
TROUILLET Germaine Anna.....	185
TROUILLET Gtérard Jean Jacques	185
TROUILLET Jeanne Marie Adrienne	185
TROUILLET Jules Marie.....	186
TROUILLET Marthe Marie Rose.....	186
TROUILLET Robert Paul Yves	186
TROUILLET Yvan Ernest	186
TROUILLOT Georges Emile Charles.....	186
TROUILLOT Henri Joseph.....	186
TROUILLOT Jacqueline Odette	187
TROUILLOT Jacques.....	187
TROUILLOT Laure Alice	187
TROUILLOT Louis Léon Albert.....	187
TROUILLOT Lucie Henriette	188
TROUILLOT Lucien	188
TROUILLOT Marie Amélie	188
TROUILLOT Raymond Léon	189
TROUIN François Louis Jacques	190
TROUIN Jules Amédé.....	190
TROUPEL Jean.....	190
TROUVÉ Christophe	190
TROUVÉ Honoré	191
TROUVÉ Louis René	191
TRUBERT André.....	191
TRUBERT Charles Joseph Edouard.....	191
TRUBERT Charles Léon Eugène	191
TRUBERT Edouard Albert	192
TRUBERT Felix Mathieu Léon Charles	192
TRUBERT Jules Marius Charles	193
TRUBERT Léon Alphonse Louis	193
TRUBERT Louis Justin	193
TRUBERT Madeleine Clémence	193
TRUCHOT François Xavier	194
TRUCHOT Pierre	194
TRUCHY Joseph Désiré Dit Aderald	194
TSUJI Alice Raymonde	195
TSUNEKICHI Kondo	195
TUAL Constance Edith	195
TUAL Emile Joseph	195
TUAL Joséphine Dite Marie	195
TUAL Léon	196
TUAL Pierre Louis	196
TUAL Roger Charles Calixte.....	196
TUBAND Alphonse Edouard Jean	196
TUBAND Alphonse Maximilien Prosper Joseph	197
TUBAND Amélie	197

Etat des personnes étant Nées où Mariées où décédées où concessionnaires
dans la commune de Nouméa

TUBAND Amélie Estelle	197
TUBAND Aurélie Pauline	198
TUBAND Berthe Eugénie Alphonsine Gabrielle.....	199
TUBAND Charles Alexandre.....	199
TUBAND charles Edouard.....	199
TUBAND Charles Edouard	200
TUBAND Danielle	201
TUBAND Denise Maximilienne	201
TUBAND Florine Emma Marie	202
TUBAND Henri Charles	203
TUBAND Henri Maximilien Edouars Jules	203
TUBAND Henriette Alphonsine Eugénie	204
TUBAND Henriette Denise	205
TUBAND Jean Clément	205
TUBAND Maximilien Eugène.....	205
TUBAND Pauline Gabrielle Marie	206
TUCK Robert Georges	207
TUCK Robert René	207
TUNICA Y CASAS Francisco.....	208
TUPAIRUA A TEMUTU	208
TURBÉ Jules Augustin	208
TURBÉ Louis Alexandre	208
TURIAF Bonaventure	208
TUROCHE Joseph Julien	209
TURON Jean	209
TURPIN Jean Marie.....	209
TURPIN Marie Joséphine	209
TURPIN René	209
UGHET Joseph Etienne	210
ULM Albert Alfred Jules	210
ULM Albertine	210
ULM Albertine Raymonde Georgette.....	211
ULM Alphonse Guillaume	211
ULM André.....	211
ULM Andrée.....	212
ULM Charles Louis	212
ULM France.....	212
ULM Joseph Léon	212
ULM Joseph Léon Paul Dit Minet	213
ULM Joseph Mathieu.....	213
ULM Joseph Wilibald Maximilien.....	214
ULM Léon Francois	215
ULM Léon Joseph Francois	216
ULM Louis Alfred	216
ULM Louis Désiré	216
ULM Louis Jean	217
ULM Madeleine Marie Joséphine.....	217
ULM Marguerite Eugénie	218
ULM Marie Louise	218
ULM Marie Louise	219
ULM Marie Madeleine	219
ULM Maxime.....	219

Etat des personnes étant Nées où Mariées où décédées où concessionnaires
dans la commune de Nouméa

ULM Maximilien Joseph	219
ULM Victorine Emilie	220
ULRICH Dominique	220
UNDERWOOD Émelie Brenda	220
UNDERWOOD Jean Victor.....	220
UNDERWOOD Martha Maria	221
UNDERWOOD Richard	221
UNGER adolphus Adolphe	221
UNGER Adolphus Louis Marie Dit Bébé.....	222
UNGER Andrée	223
UNGER Anita Louise Marie	223
UNGER Edouard.....	223
UNGER Marcelle Simone Elisabeth	224
UNGER Marguerite	224
UNGER Marthe.....	224
UNGER Paule Fanny	224
UNGER René Jules Robert	225
UNGER Robert.....	225
URBAN Antoine Dominique	226
URSCHEL Catherine.....	226
URSIN Alphonse Armand.....	228
URSIN Paule Emilie	228
URVOIS Yves Laurent Ambroise Marie.....	228
URVOY Césarine Laurence	228
URVOY Ernestine	229
URVOY Joséph Marie.....	229
URVOY Marie Josephe	230
UZENAT Emilie Léontine.....	231
UZENAT François Auguste	231
UZENAT Marie	231
UZENAT Paul Antoine	231

Etat des personnes étant Nées où Mariées où décédées où concessionnaires
dans la commune de Nouméa

T

1. **TABAL** Jean ¹,

Il voit le jour en 1843 à Bayonne (64).
Décédé le 21/11/1876 à Ile Nou (98).
Professions : Scieur de long.

¹ *Note Générale : Condamné au bagne de Nouvelle Calédonie en 1874 - Embarqué sur "Le Var" le 1 mars 1875 et arrivé à Nouméa le 23 juillet 1875 - Matricule n° 7323*

2. **TABARE** Théophile Philémon ¹,

Il est né à Octeville-sur-Mer (76) le 29/01/1838.
Décédé le 09/02/1874 à Ile Nou (98).
Professions : Marin.

¹ *Note Générale : Condamné au Bagne de Nouvelle Calédonie en 1872 - Embarqué le 21 janvierr 1873 sur le "Rhin" arrivée le 23 avril 1873 Matricule 4605*

3. **TABENGARI** Tabengari ¹,

Décédé le 27/11/1897 à Ile Nou (98).
Professions : Néo Hébridais.

¹ *Note Générale : condamné au bagne de Nouvelle Calédonie en 1883 Cote FR ANOM COL H 554 Matricule n°*

4. **TADDEI** Ajax ¹,

Il naît à Ortiporio (2B) le 01/06/1842.
Décédé le 09/07/1921 à Ile Nou (98).
Professions : Cultivateur.

¹ *Note Générale : Condamné le 20 avril 1867 aux travaux forcés a perpétuité pour rébellion . Matricule 1268*

5. **TADIÉ** Alexandre Marie ¹,

Il voit le jour à Lannion (22) en 1839.
Décédé le 20/05/1868 à Ile Nou (98).
Professions : Tailleur de pierre.

¹ *Note Générale : Condamné en 1865 - Bagne en Nouvelle Calédonie Matricule 1043 - FR ANOM COL H348*

6. **TAFFANY** Louis Edouard,

Il voit le jour en 1898.

Marié le 07/12/1915 à Nouméa (98), avec **MICHEL** Pauline
Elle est née le 12/04/1892 à La Foa (98).
Décédée en 1962.

7. **TAGE** le 30 Convoi ¹,

Etat des personnes étant Nées où Mariées où décédées où concessionnaires
dans la commune de Nouméa

<p>Fils de TAGE LE , Né le 26/08/1824 à Brest (29). Il voit le jour à Nouméa (98) le 28/10/1878.</p> <p>¹ <i>Note Générale : Le Tage après avoir débarqué deux nouveaux "chargements" de forçats destinés au bagne, participera au rapatriement des Communards graciés ou amnistiés. Le 28 octobre 1878, il quittera Nouméa, et arrivera à Brest le 12 février 1879, ramenant vers la France 108 déportés, dont 3 libérés, 2 graciés, 1 dont la peine est commuée en 10 ans de détention, 3 dont la peine est commuée en 8 ans de détention, 1 dont la peine est commuée en 7 ans 1/2 de détention, 90 dont la peine est commuée en 7 ans de détention, 1 dont la peine est commuée en 6 ans de détention, et 7 dont la peine est commuée en bannissement. Le 6 avril 1880, après avoir débarqué de nouveaux forçats, le Tage quitte Nouméa. Il ramène à son bord 80 déportés, graciés ou dont la peine est commuée, et 40 transportés non identifiés. Après avoir effectué un nouveau convoi de forçats destinés au bagne de Nouvelle-Calédonie, le Tage arrive à Brest et débarque le 1er août 1880 un petit contingent d'amnistiés. Ceux-ci feront parler d'eux par des manifestations à leur arrivée en gare de Montparnasse, où ils sont accueillis par le comité "Louis Blanc", et où un des orateurs déclarera : "Pendant 8 années d'angoisse, ils ont eu le temps de se refaire des ongles, des dents et de la haine..." (Source : La vie quotidienne en Nouvelle-Calédonie de 1850 à nos jours, par Jacqueline Sénès, Hachette, 1985, page 80).</i></p>
--

<p>8. TAGLIAFERO Julienne Hermine, Fille de TAGLIAFERRO Louis Napoléon, Garçon de restaurant - Cultivateur Né le 30/03/1859 à Gènes (Italie). et de PROTHIN Marie Catherine Née le 29/06/1876 à Bourail (98). Décédée le 16/07/1876 à Bourail (98). Elle voit le jour à Bourail (98) le 09/01/1897. Décédée le 21/07/1954 à Nouméa (98).</p> <p>Mariée le 28/05/1919 à Bourail (98), avec ROBELIN Constant Marius Léon Il est né le 14/11/1892 à Bourail (98). Décédé le 15/10/1955 à Nouméa (98).</p> <p>3 enfants sont nés de cette union :</p> <ul style="list-style-type: none"> o ROBELIN Sylvie Julienne Andrée Née le 19/02/1924 à Bourail (98). Mariée le 06/12/1957 à Nouméa (98) avec CHOCZYNSKI Stanislas Andrew. o ROBELIN Hector Sylvain Né le 09/06/1927 à Bourail (98). Marié le 03/03/1955 à Nouméa (98) avec GRANDIN Rosemonde Mauricette Andrée. o ROBELIN Rémi Élie Né le 31/10/1933 à Bourail (98). Marié le 28/01/1955 à Nouméa (98) avec BEZIARD Arlette Olympe Denise.
--

3 Enfants

- ROBELIN Sylvie Julienne Andrée (° 1924)
- ROBELIN Hector Sylvain (° 1927)
- ROBELIN Rémi Élie (° 1933)

<p>9. TAGLIAFERO Marie Louise, Fille de TAGLIAFERRO Louis Napoléon, Garçon de restaurant - Cultivateur Né le 30/03/1859 à Gènes (Italie). et de PROTHIN Marie Catherine Née le 29/06/1876 à Bourail (98). Décédée le 16/07/1876 à Bourail (98). Elle naît le 14/08/1902 à Bourail (98). Décédée le 17/07/1989 à Nouméa (98).</p> <p>Mariée le 18/11/1919 à Bourail (98), avec HUGEAUD Augustin Désiré</p>

Etat des personnes étant Nées où Mariées où décédées où concessionnaires
dans la commune de Nouméa

Il voit le jour à Bourail (98) le 03/03/1894. Décédé le 04/03/1929 à Nouméa (98).
1 enfant est né de cette union :
o HUGEAUD Sylvain Léon Octave Né le 12/01/1929. Marié vers 1958 avec MESTDAGH Yvonne Marie Louise.
Mariée le 13/12/1963 à Ponérihouen (98), avec ROBELIN Andre Il naît à Bourail (98) le 06/07/1903. Professions : Boulanger.
1 enfant est né de cette union :
o ROBELIN Paulette Andrée Augustine Née le 05/07/1933 à Bourail (98). Mariée le 02/12/1950 à Nouméa (98) avec BERNADAS Augustin.

2 Enfants

- HUGEAUD Sylvain Léon Octave (° 1929)
- ROBELIN Paulette Andrée Augustine (° 1933)

4 Petits-enfants

- HUGEAUD Bernard (° 1956)
- HUGEAUD Jean-Pierre
- HUGEAUD Daniel Claude (° 1958)
- HUGEAUD Miguel (° 1963)

3 Arrières-petits-enfants

- HUGEAUD Karen (° 1975)
- HUGEAUD Prisca Magdalena Mireille (° 1980)
- HUGEAUD Yohan Irvin Jean Daniel (° 1985)

10. TAHALY ¹,

Il est né en 1835 à Cote d'Afrique.
Décédé le 13/12/1878 à Ile Nou (98).
Professions : Cultivateur.

¹ Note Générale : condamné au bagne de Nouvelle Calédonie en 1871 Cote FR ANOM COL H 401 Matricule n°

11. TAHAR BEL HOUSINE ¹,

Il naît à Batna Constantine (Algérie) en 1842.
Décédé le 22/09/1869 à Ile Nou (98818).
Professions : Taleb.

¹ Note Générale : condamné au bagne de Nouvelle Calédonie en 1867 Cote FR ANOM COL H 348 Matricule n° 1517

12. TAHAR BEN AHMED ¹,

Il est né en 1864 à Bir meuten douar ain gogrou - Constantine.
Décédé le 31/12/1893 à Ile Nou (98).

Etat des personnes étant Nées où Mariées où décédées où concessionnaires
dans la commune de Nouméa

Professions : Cultivateur.

¹ *Note Générale : Condamné au Bagne de Nelle Calédonie en 1889 - Matricule 18322 Zone Cote H 554. Condamné aux travaux forcés a perpetuite pour vol - Embarqué le 22 septembre 1889 sur le navire "Ville de St Nazaire"*

13. TAHAR BEN AHMED SALAH ¹,

Il naît en 1846 à Souk ahras (Constantin).

Décédé le 30/09/1885 à Ducos (98).

Professions : Cultivateur.

¹ *Note Générale : Condamné au Bagne de Nelle Calédonie en 1872 - Insurrection de 1871 en Algérie (Souk-Ahras). Condamné à la déportation en enceinte fortifiée - Embarqué sur le "Calvados le 2 septembre 1874 Arrivé le 18 janvier 1875 - Matricule n° 857 / 3353*

14. TAHAR BEN AÏSSA ¹,

Il naît à Algérie en 1840.

Décédé le 25/02/1906 à Ile Nou (98).

Professions : Journalier.

¹ *Note Générale : Condamné au Bagne de Nelle Calédonie en 1867 - Matricule 1172 / 11018 Zone Cote H 750 . Condamné aux travaux forcés a perpetuite pour homicide volontaire - Arrivé en 1868 sur le navire "Fleurus "*

15. TAHAR BEN ALI ¹,

Il naît à Zouagha - Constantine en 1841.

Décédé le 12/01/1868 à Ile Nou (98).

Professions : Cultivateur.

¹ *Note Générale : condamné au bagne de Nouvelle Calédonie en 1866 Cote FR ANOM COL H 348 Matricule n°*

16. TAHAR BEN MOHAMED BEN CHEBCHOUB ¹,

Il voit le jour à Constantine (Algérie) en 1840.

Décédé le 14/07/1872 à Ile Nou (98818).

Professions : Maçonç.

¹ *Note Générale : condamné au bagne de Nouvelle Calédonie en 1866 Cote FR ANOM COL H 348 Matricule n° 773*

17. TAHAR BEN R'BIA ¹,

Il est né en 1837 à M'Sila mostaganem (Oran).

Décédé le 26/12/1868 à Ile Nou (98).

Professions : Cultivateur.

¹ *Note Générale : Condamné au Bagne de Nelle Calédonie en 1866 - Matricule 1063 Zone Cote H 348 . Condamné aux travaux forcés a perpetuite pour viol - Arrivé en 1868 sur le navire "Fleurus "*

18. TAHAR OU CHABAN ¹,

Il est né à Eulmas - Setif - Costantine vers 1840.

Décédé le 20/12/1867 à Ile Nou (98).

Professions : Journalier.

Etat des personnes étant Nées où Mariées où décédées où concessionnaires
dans la commune de Nouméa

¹ Note Générale : condamné au bagne de Nouvelle Calédonie en 1867 Cote FR ANOM COL H 348 Matricule n°837

19. **TAIEB** François,

Fils de **TAIEB Ben Assen** , Cultivateur

Né en 1843 à Oran (Algérie).

Décédé le 14/09/1922 à Bourail (98).

et de **RICHARD** Jeanne Henriette

Née le 31/07/1888 à La Foa (98).

Décédée le 09/02/1970 à Nouméa (98).

Il voit le jour à Bourail (98) le 28/08/1905.

Marié le 25/04/1938 à Nouméa (98), avec **QUENNEVILLE** Marguerite Dominique

Elle est née en 1910 à Bourail (98).

20. **TAÏEB BEN EMBAREK BEN BONFILS** ¹,

Il est né en 1831 à Philippeville.

Décédé le 05/02/1885 à Ducos (98).

Professions : Cultivateur.

¹ Note Générale : Condamné au Bagne de Nelle Calédonie en 1872 - Insurrection de 1871 en Algérie (Souk-Ahras). Condamné à la déportation Simple - Embarqué sur le "Calvados le 2 septembre 1874 Arrivé le 18 janvier 1875 - Matricule n° 2954

21. **TAÏEB BEN LAKHAL** ¹,

Il voit le jour à Oued kouba Bone - Constantine en 1858.

Décédé le 26/12/1889 à Ile Nou (98).

Professions : Journalier.

¹ Note Générale : Condamné au Bagne de Nelle Calédonie en 1889 - Matricule 18225 Zone Cote H 554. Condamné a 10 ans de travaux forcés pour vol - Embarqué le 22 septembre 1889 sur le navire "Ville de St Nazaire"

22. **TAÏEB OULD ZIN** ¹,

Il voit le jour à Sidi Bel Abbes (Oran) en 1839.

Décédé le 12/01/1869 à Ile Nou (98).

Professions : Cultivateur.

¹ Note Générale : condamné au bagne de Nouvelle Calédonie en 1865 Cote FR ANOM COL H 348 Matricule n° 708

23. **TAÏLAMIN** Vayabry,

Fille de **TAÏLAMIN** Vayabouri Parasoupoule

Né vers 1849.

et de Angama

Née vers 1849.

Elle naît en 09/1870 à Bouloupari (98).

Mariée le 23/10/1886 à Nouméa (98), avec **PAYANDI** Tévarayen

Il voit le jour à La Réunion (974) en 1864.

Décédé le 01/12/1934.

Etat des personnes étant Nées où Mariées où décédées où concessionnaires
dans la commune de Nouméa

10 enfants sont nés de cette union :
o PAYANDI Permal Né le 21/10/1887 à La Foa (98). Décédé le 16/04/1898 à La Foa (98).
o PAYANDI Marimoutou Né le 03/06/1890 à La Foa (98). Uni avec TENDRAÏËN Minatchi. Décédé le 25/04/1973 à Nouméa (98).
o PAYANDI Angama Née le 30/10/1893 à La Foa (98). Mariée le 27/03/1915 avec CONDOYA Vingouroux. Décédée en 1941.
o PAYANDI - PAILLANDI Soubama Dite Angèle Née le 15/05/1896 à La Foa (98). Mariée le 23/05/1925 à La Foa (98) avec TAKARA Taro. Unie avec . Décédée le 11/03/1972 à Nouméa (98).
o PAYANDI Permal Edouard Dit Petit Permal Né le 30/05/1898 à La Foa (98). Marié le 11/03/1925 à La Foa (98) avec WANTILINGON Faustine. Décédé le 16/04/1898 à La Foa (98).
o PAYANDI Julien Véraringuin Né le 13/07/1901 à La Foa (98). Marié le 17/04/1968 à Nouméa (98) avec RANGASSAMY Bellaï Emilie. Décédé le 11/06/1968 à Nouméa (98).
o PAYANDI Antoine Né le 04/08/1903 à La Foa (98). Décédé le 14/06/1920.
o PAYANDI Célestin Né le 29/12/1910 à La Foa (98). Uni avec ABDELKADER Rose.
o PAYANDI Emile Né le 23/02/1914 à La Foa (98). Uni avec ZIANI Jeanne.
o PAYANDI Julie Yvonne Née le 31/10/1916 à La Foa (98). Décédée le 07/04/1917 à La Foa (98).

10 Enfants

- PAYANDI Permal (° 1887 + 1898)
- PAYANDI Marimoutou (° 1890 + 1973)
- PAYANDI Angama (° 1893 + 1941)
- PAYANDI - PAILLANDI Soubama Dite Angèle (° 1896 + 1972)
- PAYANDI Permal Edouard Dit Petit Permal (° 1898 + 1898)
- PAYANDI Julien Véraringuin (° 1901 + 1968)
- PAYANDI Antoine (° 1903 + 1920)
- PAYANDI Célestin (° 1910)
- PAYANDI Emile (° 1914)
- PAYANDI Julie Yvonne (° 1916 + 1917)

40 Petits-enfants

- PAYANDI ; PAILLANDI Edmée Léonie (° 1909 + 1938)
- PAYANDI ; PAILLANDI Maria Angèle (° 1910)
- PAYANDI ; PAILLANDI Alice Jeanne (° 1915)
- PAYANDI ; PAILLANDI Edouard (° 1918)
- PAYANDI ; PAILLANDI Louise Flore (° 1923 + 1938)
- VIGOUROUX-CONDOYA Georges (° 1905 + 1967)

Etat des personnes étant Nées où Mariées où décédées où concessionnaires
dans la commune de Nouméa

- CONDOYA Georgette (° 1909 + 1996)
- CONDOYA Antoinette (° 1911)
- CONDOYA Rosette Taïlmain (° 1912 + 1982)
- CONDOYA Joseph Vigouroux Dit Dédé (° 1914)
- CONDOYA Antoine Tétène (° 1916)
- CONDOYA-VIGOUROUX Joséphine Louise (° 1918)
- CONDOYA Odette Germaine (° 1920)
- CONDOYA André Gilbert (° 1922)
- CONDOYA Claudette Rose Arlette (° 1925)
- CONDOYA Ginette Régina Muguet (° 1929)
- CONDOYA Roger Frédéric (° 1935)
- PAYANDI Suzanne Mardai
- TAKARA Lucienne Laurette (° 1925)
- TAKARA Lucien Gilbert Dit Lolo (° 1928)
- TAKARA Honorette Arlette (° 1930)
- TAKARA Désiré Firmin (° 1933)
- TAKARA Gilberte Claude (° 1934 + 1934)
- PAYANDI Honoré (° 1937)
- PAYANDI Fernand André (° 1926)
- PAYANDI Pierre Paul Louis (° 1927 + 1998)
- PAYANDI Yvonne (° 1921)
- PAYANDI Marcel Augustin (° 1923)
- PAYANDI Louis Jean (° 1926)
- PAYANDI Paulette Marthe (° 1929)
- PAYANDI Andrée Eliane (° 1930)
- PAYANDI Raymond Alfred (° 1931)
- PAYANDI Jeanne Henriette (° 1933)
- PAYANDI Raymonde Thérèse (° 1936)
- PAYANDI Julien Claude (° 1938)
- PAYANDI Monique (° 1943)
- PAYANDI Jacques
- PAYANDI Théophile
- PAYANDI Michel
- PAYANDI Jeanine

33 Arrières-petits-enfants

- PAYANDI Maurice
- PAYANDI Marthe
- RANGASSAMY Liliane Georgina Huguette (° 1935)

- MARCIAS Jean René Dit Tatave
- MARCIAS Micheline
- MARCIAS Linda
- MARCIAS Michel
- CURÉ Raymonde
- CURÉ Lionel
- CURÉ Raymond
- CURÉ Alain
- PAYANDI ; PAILLANDI Guy
- MARCIAS Norbert
- MARCIAS Georgy
- PAYANDI ; PAILLANDI Jean Luc
- PAYANDI ; PAILLANDI Anita
- PAYANDI ; PAILLANDI Noel
- PAYANDI ; PAILLANDI Marie Flore
- PAYANDI ; PAILLANDI William
- PAYANDI ; PAILLANDI Edouard
- PAYANDI ; PAILLANDI Sylvie
- TAKARA Paulette
- TAKARA Patrick
- TAKARA Daniel
- TAKARA Charles

Etat des personnes étant Nées où Mariées où décédées où concessionnaires
dans la commune de Nouméa

<ul style="list-style-type: none"> - TAKARA Armand - PAYANDI Gilles - PAYANDI Carole - PAYANDI Jean Pierre - PAYANDI-ROLLAND Roger - PAYANDI-ROLLAND Didier - PAYANDI-ROLLAND Jocelyne - PAYANDI-ROLLAND Andre Fernand Permal (° 1968 + 2008)

<p>24. TAILLANDIER Jean¹,</p> <p>Il est né le 24/05/1846 à Ambert (63). Décédé le 13/04/1895 à Nouméa (98). Professions : Cuisinier.</p> <p>¹ <i>Note Générale : condamné le 5 novembre 1875 par la cour d'assises de Paris à 5 ans de travaux forcés pour vols - Cote FR ANOM COL H 1690 Matricule n° 8271</i></p>
--

<p>25. TAILLANDIER Joseph¹,</p> <p>Il naît à Verdun (55) en 1846. Décédé le 16/12/1907 à Ile Nou (98). Professions : Cordonnier.</p> <p>¹ <i>Note Générale : Comdamné au bagne de Nouvelle Calédonie en 1873 - Embarqué sur "L'orne" le 4 mars 1874 et arrivé à Nouméa le 16 Juillet 1874 - Matricule n° 6344 / 6190</i></p>

<p>26. TAKAMATSU Jean Louis,</p> <p>Fils de TAKAMATSU Raymond Teiho Né le 25/02/1939 à Canala (98), Nakety. et de THIONA Louise Marguerite Née le 17/03/1944 à Canala (98). Il naît le 05/09/1964 à Nouméa (98).</p> <p>Marié à Union libre, avec GELIMA Nathalie</p> <p>2 enfants sont nés de cette union :</p> <ul style="list-style-type: none"> o TAKAMATSU Jenny Yoshiko o TAKAMATSU Joannick Saala <p>Marié à Union libre, avec KAREMBEU Sylvie</p> <p>3 enfants sont nés de cette union :</p> <ul style="list-style-type: none"> o TAKAMATSU Rogation Hubert o TAKAMATSU Elvira Moutoukoé o TAKAMATSU Katinka Leidji
--

<p>5 Enfants</p>
<ul style="list-style-type: none"> - TAKAMATSU Jenny Yoshiko - TAKAMATSU Joannick Saala - TAKAMATSU Rogation Hubert - TAKAMATSU Elvira Moutoukoé

Etat des personnes étant Nées où Mariées où décédées où concessionnaires
dans la commune de Nouméa

- TAKAMATSU Katinka Leidji

27. **TALAGRAND** Jean Pierre ¹,

Il est né à Saint-Laurent-les-Bains (07) le 01/06/1832.

Décédé le 22/04/1878 à Ile Nou (98).

Professions : Terrassier.

¹ *Note Générale : Condamné au Bagne de Nouvelle Calédonie en 1872 - Embarqué le 21 janvierr 1873 sur le "Rhin" arrivée le 23 avril 1873 Matricule 4496*

28. **TALARMEIN** Gabriel ¹,

Il voit le jour le 13/02/1837 à Milizac (29).

Décédé le 06/05/1874 à Ile Nou (98).

Professions : Manoeuvre.

¹ *Note Générale : Condamné au bagne en Nouvelle Calédonie en 1873 - Embarqué sur la Garonne le 3 août 1873 et arrivée à Nouméa le 18 décembre 1873 Matricule n° 5601*

29. **TALMON** Henri ¹,

Il voit le jour à Mortagne-au-Perche (61) le 01/09/1845.

Décédé le 06/08/1878 à Ile Nou (98).

Professions : Journalier.

¹ *Note Générale : Condamné aux travaux forcés en Nouvelle Calédonie en 1869 - Embarqué sur la "Sibylle" le 20 janvier 1870 - Matricule 2669
Attaqué à Uraï le 18 juillet 1878 -*

30. **TALON** Anne Marie Annette Thérèse,

Fille de **TALON** Aristide Daniel Joseph - 31 -, Instituteur, professeur

Né le 13/11/1856 aux Portes-en-Ré (17).

Décédé le 04/08/1925 à Nouméa (98).

et de **BASTIER** Esther Marie

Née le 04/10/1873 à Saint-Savinien (17).

Décédée le 27/04/1943 à Marseille (13).

Elle voit le jour le 05/10/1896 à Saint-Jean-d'Angély (17).

Décédée le 15/08/1953 à Avignon (84).

Mariée le 15/02/1915 à Nouméa (98), avec **POYET** Marcel Eugène Léon

Professions : Militaire.

Unie avec **ALBERT** Fernand

31. **TALON** Aristide Daniel Joseph,

Etat des personnes étant Nées où Mariées où décédées où concessionnaires
dans la commune de Nouméa

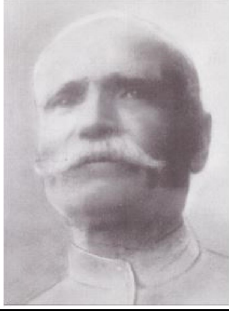
<p>Il voit le jour aux Portes-en-Ré (17) le 13/11/1856. Professions : Instituteur. Professions : professeur. Décédé le 04/08/1925 à Nouméa (98).</p>	
<p>Marié en 1880, avec GIRAUDEAU Louise</p>	
<p>Marié le 29/08/1892 à Saint-Jean-d'Angély (17), avec BASTIER Esther Marie Elle voit le jour le 04/10/1873 à Saint-Savinien (17). Décédée le 27/04/1943 à Marseille (13).</p>	
<p>5 enfants sont nés de cette union :</p>	
<p>o TALON <u>Pierre</u> Daniel Eugène - 44 -</p>	
<p>o TALON Anne Marie <u>Annette</u> Thérèse - 30 -</p>	
<p>o TALON Louis - 38 -</p>	
<p>o TALON Jean Paul - 35 -</p>	
<p>o TALON Henri Né en 1905. Décédé en 1928.</p>	

5 Enfants

- TALON Pierre Daniel Eugène - 44 - (° 1893 + 1977)
- TALON Anne Marie Annette Thérèse - 30 - (° 1896 + 1953)
- TALON Louis - 38 - (° 1898 + 1991)
- TALON Jean Paul - 35 - (° 1900 + 1983)
- TALON Henri (° 1905 + 1928)

9 Petits-enfants

- TALON Daniel (° 1924)
- TALON Claude (° 1925)
- TALON Michel (° 1928)
- TALON Jean (° 1917)
- TALON Pierre (° 1928)
- TALON Yves (° 1937)
- TALON Monique (° 1940)
- TALON André (° 1928)
- TALON Danielle Marie Henriette (° 1930)

32. **TALON** Désiré Jules Marie,

Fils de **TALON** Jules Désiré, Surveillant chef militaire
Né le 22/03/1834 à Noailles (60).
Décédé le 22/03/1876 à En mer.
et de **GUINOT** Hermence Elilie
Née le 17/02/1838 à Saint-Trojan-les-Bains (17).
Décédée le 12/03/1814 à Nouméa (98).
Il naît le 19/06/1871 au Mont-Dore (98), Yaoué.
Décédé le 10/10/1929 à Koumac (98), Karembé.
Professions : Chef d'exploitation de mines.



Etat des personnes étant Nées où Mariées où décédées où concessionnaires
dans la commune de Nouméa

<p>Marié le 26/03/1898 à Nouméa (98), avec BONNET de LARBOGNE Marie Thérèse Elle voit le jour le 03/04/1880 à Nouméa (98). Décédée le 11/02/1952 à La Seyne-sur-Mer (83).</p>
7 enfants sont nés de cette union :
o TALON Marthe - 42 -
o TALON Marie Eugénie <u>Germaine</u> - 39 -
o TALON Marie Thérèse <u>Andrée</u> - 40 -
o TALON Marie Thérèse Eugénie <u>Paulette</u> - 41 -
o TALON Raymonde - 45 -
o TALON <u>Edouard</u> Jules Marie Désiré Léonce - 33 -
o TALON Simone Marie Louise Dite Mona Née le 15/01/1913 à Koné (98). Mariée le 25/05/1940 à Papeete (98) avec VERGE Jean. Décédée le 01/08/1975 à Toulouse (31).

7 Enfants

- TALON Marthe - 42 - (° 1899 + 1922)
- TALON Marie Eugénie Germaine - 39 - (° 1900 + 1956)
- TALON Marie Thérèse Andrée - 40 - (° 1901 + 2000)
- TALON Marie Thérèse Eugénie Paulette - 41 - (° 1903 + 1953)
- TALON Raymonde - 45 - (° 1909 + 2004)
- TALON Edouard Jules Marie Désiré Léonce - 33 - (° 1909 + 1971)
- TALON Simone Marie Louise Dite Mona (° 1913 + 1975)

11 Petits-enfants

- METZGER Yolande (° 1922 + 2016)
- METZGER Jeanine Marie (° 1924 + 2002)
- UNGER Jean (° 1925)
- UNGER Danielle (° 1926)
- UNGER Marthe - 636 - (° 1927 + 2016)
- UNGER Anita Louise Marie - 632 - (° 1937 + 2016)
- TALON Marthe - 43 - (° 1931 + 2003)
- TALON Christiane Marie Paule (° 1933 + 2013)
- TALON Jacqueline (° 1934 + 2000)
- TALON Jules Marie André Paul - 37 - (° 1935 + 2007)
- TALON Eliane - 34 - (° 1939 + 1995)

12 Arrières-petits-enfants

- VIDOIRE Daniëla
- VIDOIRE Régine (° 1955)
- VIDOIRE Jean Pierre (° 1956)
- VIDOIRE Roland (° 1960)
- VIDOIRE Gaël (° 1963)
- VIDOIRE Claude (° 1970)
- TALON Thierry (° 1960)
- DERIOS Nathalie
- DERIOS Nicolas
- DERIOS Didier (+ 1969)
- DERIOS Brigitte
- DERIOS Christophe

Etat des personnes étant Nées où Mariées où décédées où concessionnaires
dans la commune de Nouméa

33. TALON Edouard Jules Marie Désiré Léonce,	
<p>Fils de TALON Désiré Jules Marie - 32 -, Chef d'exploitation de mines Né le 19/06/1871 au Mont-Dore (98), Yaoué. Décédé le 10/10/1929 à Koumac (98), Karembé. et de BONNET de LARBOGNE Marie Thérèse Née le 03/04/1880 à Nouméa (98). Décédée le 11/02/1952 à La Seyne-sur-Mer (83). Il naît le 03/04/1909 à Nouméa (98). Décédé le 19/10/1971 à Koumac (98).</p>	
<p>Marié le 16/05/1931 à Koumac (98), avec ROLLAND Camille Maria Emilienne Elle naît à Koné (98) le 07/12/1911. Décédée le 12/10/2019 à Nouméa (98).</p>	
5 enfants sont nés de cette union :	
o TALON Marthe - 43 -	
o TALON Christiane Marie Paule Née le 12/07/1933 à Koumac (98). Mariée le 13/01/1950 à Koumac (98) avec NOVELLA André Georges. Unie avec BLIDY Marcel . Décédée le 22/05/2013 à Bourail (98).	
o TALON Jacqueline Née le 09/09/1934 à Koumac (98). Mariée le 03/10/1959 à Bouloupari (98) avec LEFEBVRE Gaston . Décédée le 14/02/2000.	
o TALON Jules Marie André Paul - 37 -	
o TALON Eliane - 34 -	

5 Enfants

- TALON Marthe - 43 - (° 1931 + 2003)
- TALON Christiane Marie Paule (° 1933 + 2013)
- TALON Jacqueline (° 1934 + 2000)
- TALON Jules Marie André Paul - 37 - (° 1935 + 2007)
- TALON Eliane - 34 - (° 1939 + 1995)

12 Petits-enfants

- VIDOIRE Daniëla
- VIDOIRE Régine (° 1955)
- VIDOIRE Jean Pierre (° 1956)
- VIDOIRE Roland (° 1960)
- VIDOIRE Gaël (° 1963)
- VIDOIRE Claude (° 1970)
- TALON Thierry (° 1960)
- DERIOS Nathalie
- DERIOS Nicolas
- DERIOS Didier (+ 1969)
- DERIOS Brigitte
- DERIOS Christophe

13 Arrières-petits-enfants

- DARRAS Jean Louis (° 1959)
- DARRAS Nicolas (° 1975)

Etat des personnes étant Nées où Mariées où décédées où concessionnaires
dans la commune de Nouméa

<ul style="list-style-type: none"> - VIDOIRE Vanessa (° 1975) - VIDOIRE Pierre-Jean (° 1978) - VIDOIRE Steeve (° 1980) - VIDOIRE Olivia (° 1991) - VIDOIRE Nicolas (° 1994) - VIDOIRE Anne Laure (° 1982) - VIDOIRE Fabienne (° 1986) - VIDOIRE Julie (° 1991) - VIDOIRE Marc (° 1999) - VIDOIRE Aurélia (° 1994) - VIDOIRE Adrian (° 1997)
--

34. TALON Eliane,
Fille de TALON Edouard Jules Marie Désiré Léonce - 33 - Né le 03/04/1909 à Nouméa (98). Décédé le 19/10/1971 à Koumac (98). et de ROLLAND Camille Maria Emilienne Née le 07/12/1911 à Koné (98). Décédée le 12/10/2019 à Nouméa (98). Elle est née le 21/03/1939. Décédée le 20/12/1995 à Nouméa (98).
1 enfant est né de père non dénommé :
o TALON Thierry Né le 11/12/1960 à Koumac (98).
Unie avec DERIOS Alphonse Dit Nan-Nan Il est né le 05/07/1936 à La Foa (98).
2 enfants sont nés de cette union :
o DERIOS Nathalie
o DERIOS Nicolas
Mariée le 26/06/1960 à Koumac (98), avec DERIOS Georges Charles Théodore Il est né le 30/05/1941 à Bourail (98). Décédé le 06/07/1969 à Bourail (98).
3 enfants sont nés de cette union :
o DERIOS Didier Décédé en 1969 à Bourail (98).
o DERIOS Brigitte
o DERIOS Christophe

6 Enfants

<ul style="list-style-type: none"> - TALON Thierry (° 1960) - DERIOS Nathalie - DERIOS Nicolas - DERIOS Didier (+ 1969) - DERIOS Brigitte - DERIOS Christophe

35. TALON Jean Paul,
Fils de TALON Aristide Daniel Joseph - 31 -, Instituteur, professeur Né le 13/11/1856 aux Portes-en-Ré (17).

Etat des personnes étant Nées où Mariées où décédées où concessionnaires
dans la commune de Nouméa

<p>Décédé le 04/08/1925 à Nouméa (98). et de BASTIER Esther Marie Née le 04/10/1873 à Saint-Savinien (17). Décédée le 27/04/1943 à Marseille (13). Il naît le 21/07/1900 à La Foa (98). Décédé le 08/07/1983 à Nouméa (98).</p>
<p>Uni avec FABRE Augustine Elle naît .</p>
<p>2 enfants sont nés de cette union :</p>
<p>o TALON André Né en 1928.</p>
<p>o TALON Danielle Marie Henriette Née en 1930. Unie avec BOULET Jean Marcel Antoine.</p>

2 Enfants

- TALON André (° 1928)
- TALON Danielle Marie Henriette (° 1930)

36. **TALON** Jules Alphonse,

Fils de **TALON** Jules Désiré, Surveillant chef militaire
Né le 22/03/1834 à Noailles (60).
Décédé le 22/03/1876 à En mer.
et de **GUINOT** Hermence Elilie
Née le 17/02/1838 à Saint-Trojan-les-Bains (17).
Décédée le 12/03/1814 à Nouméa (98).
Il voit le jour le 26/04/1862 à Saint-Denis (974).
Professions : Capitaine d'Infanterie.



Marié le 04/05/1899 à Nouméa (98), avec **MAESTRACCI** May Augustine Émilie
Elle est née le 08/05/1876 à Nouméa (98).

2 enfants sont nés de cette union :

- o **TALON** René Auguste Jules - 47 -
- o **TALON** Robert Louis Auguste - 48 -

2 Enfants

- TALON René Auguste Jules - 47 - (° 1900)
- TALON Robert Louis Auguste - 48 - (° 1902 + 1915)

37. **TALON** Jules Marie André Paul,

Fils de **TALON** Edouard Jules Marie Désiré Léonce - 33 -
Né le 03/04/1909 à Nouméa (98).
Décédé le 19/10/1971 à Koumac (98).
et de **ROLLAND** Camille Maria Emilienne
Née le 07/12/1911 à Koné (98).
Décédée le 12/10/2019 à Nouméa (98).
Il naît le 12/12/1935 à Koumac (98).
Décédé le 06/01/2007 à Nouméa (98).

Etat des personnes étant Nées où Mariées où décédées où concessionnaires
dans la commune de Nouméa

Marié le 04/01/1956 à Koumac (98), avec **MARIDAS** Jeanine
Elle naît à Nouméa (98) le 25/11/1934.
Décédée le 20/03/1997.

38. TALON Louis,

Fils de **TALON** Aristide Daniel Joseph - 31 -, Instituteur, professeur
Né le 13/11/1856 aux Portes-en-Ré (17).
Décédé le 04/08/1925 à Nouméa (98).
et de **BASTIER** Esther Marie
Née le 04/10/1873 à Saint-Savinien (17).
Décédée le 27/04/1943 à Marseille (13).
Il voit le jour à Saint-Jean-d'Angély (17) le 11/10/1898.
Décédé le 16/10/1991 à Nouméa (98).



Marié à Nouméa (98), avec **MUSSILLON** Henriette Cécile
Elle naît le 13/10/1898 à Nouméa (98).
Décédée le 08/08/1976 à Nouméa (98).

4 enfants sont nés de cette union :

- o **TALON** Jean
Né en 1917.
- o **TALON** Pierre
Né en 1928.
- o **TALON** Yves
Né en 1937.
- o **TALON** Monique
Née en 1940.

4 Enfants

- TALON Jean (° 1917)
- TALON Pierre (° 1928)
- TALON Yves (° 1937)
- TALON Monique (° 1940)

39. TALON Marie Eugénie Germaine,

Fille de **TALON** Désiré Jules Marie - 32 -, Chef d'exploitation de mines
Né le 19/06/1871 au Mont-Dore (98), Yaoué.
Décédé le 10/10/1929 à Koumac (98), Karembé.
et de **BONNET de LARBOGNE** Marie Thérèse
Née le 03/04/1880 à Nouméa (98).
Décédée le 11/02/1952 à La Seyne-sur-Mer (83).
Elle est née à Nouméa (98) le 12/11/1900.
Décédée le 25/08/1956 à Cannes (06).

Mariée le 23/05/1921 à Voh (98), avec **METZGER** René Dit Bob
Il est né le 09/07/1890 à Nouméa (98).
Décédé le 27/10/1978 à Nouméa (98).
Professions : Colon - Pêcheur sur "La Bobine".

2 enfants sont nés de cette union :

- o **METZGER** Yolande
Née le 14/04/1922 à Nouméa (98).
Mariée le 23/12/1943 avec **HALBERT** Terence.
Décédée le 02/02/2016 à Sydney (Australie).

Etat des personnes étant Nées où Mariées où décédées où concessionnaires
dans la commune de Nouméa

o **METZGER Jeanine Marie**
Née le 02/04/1924 à Nouméa (98).
Mariée le 25/04/1947 avec **BAUMIER Lucien Georges**.
Décédée le 14/05/2002.

2 Enfants

- METZGER Yolande (° 1922 + 2016)
- METZGER Jeanine Marie (° 1924 + 2002)

40. **TALON Marie Thérèse Andrée**,

Fille de **TALON Désiré Jules Marie - 32 -**, Chef d'exploitation de mines

Né le 19/06/1871 au Mont-Dore (98), Yaoué.

Décédé le 10/10/1929 à Koumac (98), Karembé.

et de **BONNET de LARBOGNE Marie Thérèse**

Née le 03/04/1880 à Nouméa (98).

Décédée le 11/02/1952 à La Seyne-sur-Mer (83).

Elle naît à Nouméa (98) le 23/12/1901.

Décédée le 05/03/2000 à Montpellier (34).

Mariée le 12/04/1924 à Koumac (98), avec **UNGER Adolphus Louis Marie Dit Bébé - 630 -**

Il voit le jour le 31/01/1901 à Nouméa (98).

Décédé le 16/09/1973 à Nice (06).

4 enfants sont nés de cette union :

o **UNGER Jean**

Né le 19/01/1925.

Marié le 09/07/1948 avec **SAUVAN Danielle**.

Marié le 13/07/1973 avec **SOERO Andrée**.

o **UNGER Danielle**

Née le 11/02/1926 à Karembé - Koumac (98).

Mariée le 07/11/1947 avec **VIBERT Jules**.

o **UNGER Marthe - 636 -**

o **UNGER Anita Louise Marie - 632 -**

4 Enfants

- UNGER Jean (° 1925)
- UNGER Danielle (° 1926)
- UNGER Marthe - 636 - (° 1927 + 2016)
- UNGER Anita Louise Marie - 632 - (° 1937 + 2016)

41. **TALON Marie Thérèse Eugénie Paulette**,

Fille de **TALON Désiré Jules Marie - 32 -**, Chef d'exploitation de mines

Né le 19/06/1871 au Mont-Dore (98), Yaoué.

Décédé le 10/10/1929 à Koumac (98), Karembé.

et de **BONNET de LARBOGNE Marie Thérèse**

Née le 03/04/1880 à Nouméa (98).

Décédée le 11/02/1952 à La Seyne-sur-Mer (83).

Elle naît à Nouméa (98) le 25/10/1903.

Décédée le 01/07/1953 à Nouméa (98).

42. **TALON Marthe**,

Fille de **TALON Désiré Jules Marie - 32 -**, Chef d'exploitation de mines

Né le 19/06/1871 au Mont-Dore (98), Yaoué.

Etat des personnes étant Nées où Mariées où décédées où concessionnaires
dans la commune de Nouméa

<p>Décédé le 10/10/1929 à Koumac (98), Karembé. et de BONNET de LARBOGNE Marie Thérèse Née le 03/04/1880 à Nouméa (98). Décédée le 11/02/1952 à La Seyne-sur-Mer (83). Elle voit le jour à Nouméa (98) le 04/06/1899. Décédée le 25/02/1922.</p>
<p>Mariée le 23/05/1921 à Nouméa (98), avec HAGEN Roy Henri Il est né à Nouméa (98) le 10/09/1896. Décédé le 05/09/1935 à Nouméa (98).</p>

<p>43. TALON Marthe, Fille de TALON Edouard Jules Marie Désiré Léonce - 33 - Né le 03/04/1909 à Nouméa (98). Décédé le 19/10/1971 à Koumac (98). et de ROLLAND Camille Maria Emilienne Née le 07/12/1911 à Koné (98). Décédée le 12/10/2019 à Nouméa (98). Elle est née le 16/10/1931 à Voh (98). Décédée le 30/09/2003 à Nouméa (98).</p>
<p>Mariée le 13/02/1956, avec VIDOIRE Jean Hector Il naît à Bourail (98) le 16/01/1920.</p>
<p>6 enfants sont nés de cette union :</p>
<p>o VIDOIRE Danièla Unie avec DARRAS Maxime.</p>
<p>o VIDOIRE Régine Née le 10/06/1955. Mariée le 11/02/1972 avec HONS Christian.</p>
<p>o VIDOIRE Jean Pierre Né le 27/06/1956. Marié le 21/11/1975 avec CÉMA Reine.</p>
<p>o VIDOIRE Roland Né le 17/02/1960. Marié le 26/03/1982 avec ARSAPIN Joelle.</p>
<p>o VIDOIRE Gaël Né le 15/05/1963.</p>
<p>o VIDOIRE Claude Né le 13/07/1970. Marié en 02/2000 avec DJAMOET Brigitte.</p>

6 Enfants

- VIDOIRE Danièla
- VIDOIRE Régine (° 1955)
- VIDOIRE Jean Pierre (° 1956)
- VIDOIRE Roland (° 1960)
- VIDOIRE Gaël (° 1963)
- VIDOIRE Claude (° 1970)

13 Petits-enfants

- DARRAS Jean Louis (° 1959)
- DARRAS Nicolas (° 1975)
- VIDOIRE Vanessa (° 1975)
- VIDOIRE Pierre-Jean (° 1978)
- VIDOIRE Steeve (° 1980)

Etat des personnes étant Nées où Mariées où décédées où concessionnaires
dans la commune de Nouméa

- VIDOIRE Olivia (° 1991) - VIDOIRE Nicolas (° 1994) - VIDOIRE Anne Laure (° 1982) - VIDOIRE Fabienne (° 1986) - VIDOIRE Julie (° 1991) - VIDOIRE Marc (° 1999) - VIDOIRE Aurélia (° 1994) - VIDOIRE Adrian (° 1997)
2 Arrières-petits-enfants
- DARRAS Océane
- VIDOIRE Alex (° 1998)

44. TALON Pierre Daniel Eugène, Fils de TALON Aristide Daniel Joseph - 31 -, Instituteur, professeur Né le 13/11/1856 aux Portes-en-Ré (17). Décédé le 04/08/1925 à Nouméa (98). et de BASTIER Esther Marie Née le 04/10/1873 à Saint-Savinien (17). Décédée le 27/04/1943 à Marseille (13). Il est né le 21/06/1893 à Loix (17). Professions : Militaire. Décédé le 31/10/1977 à Marseille (13).
Marié le 14/08/1922 à Nouméa (98), avec FRANCILLARD Raymonde Marie Elle voit le jour le 16/12/1899 à La Terrasse (38). Décédée le 23/01/1995 à Salon-de-Provence (13).
3 enfants sont nés de cette union :
o TALON Daniel Né en 1924.
o TALON Claude Né en 1925.
o TALON Michel Né en 1928.

3 Enfants
- TALON Daniel (° 1924) - TALON Claude (° 1925) - TALON Michel (° 1928)

45. TALON Raymonde , Fille de TALON Désiré Jules Marie - 32 -, Chef d'exploitation de mines Né le 19/06/1871 au Mont-Dore (98), Yaoué. Décédé le 10/10/1929 à Koumac (98), Karembé. et de BONNET de LARBOGNE Marie Thérèse Née le 03/04/1880 à Nouméa (98). Décédée le 11/02/1952 à La Seyne-sur-Mer (83). Elle naît à Nouméa (98) le 03/04/1909. Décédée le 04/07/2004 à Australie.

Etat des personnes étant Nées où Mariées où décédées où concessionnaires
dans la commune de Nouméa

Mariée en 1935 à Sydney - Australie, avec **KNOWLAND** Cécil

46. **TALON** Raymonde Marie Madeleine,

Elle voit le jour le 29/01/1937 à Koumac (98).

Mariée le 06/12/1957 à Nouméa (98), avec **DEPLANQUE** Francis Raoul

Il est né le 31/08/1936 à Farino (98).

Décédé le 12/01/1985 à Nouméa (98).

47. **TALON** René Auguste Jules,

Fils de **TALON** Jules Alphonse - 36 -, Capitaine d'Infanterie

Né le 26/04/1862 à Saint-Denis (974).

et de **MAESTRACCI** May Augustine Émilie

Née le 08/05/1876 à Nouméa (98).

Il naît à Nouméa (98) le 09/05/1900.

48. **TALON** Robert Louis Auguste,

Fils de **TALON** Jules Alphonse - 36 -, Capitaine d'Infanterie

Né le 26/04/1862 à Saint-Denis (974).

et de **MAESTRACCI** May Augustine Émilie

Née le 08/05/1876 à Nouméa (98).

Il voit le jour à Nouméa (98) le 30/05/1902.

Décédé le 25/02/1915 à Angoulême (16).

49. **TALON** Sophie Laurence Emilie,

Fille de **TALON** Jules Désiré, Surveillant chef militaire

Né le 22/03/1834 à Noailles (60).

Décédé le 22/03/1876 à En mer.

et de **GUINOT** Hermence Elilie

Née le 17/02/1838 à Saint-Trojan-les-Bains (17).

Décédée le 12/03/1814 à Nouméa (98).

Elle voit le jour au Château-d'Oléron (17) le 30/12/1859.

Mariée le 08/01/1876 à Ile Nou (98), avec **BONNIEUX** Daniel Rosemond

Il naît à Sails (26) le 12/07/1844.

Décédé le 09/04/1922 à Rochefort (17).

Professions : Greffier Surveillant militaire.

50. **TALONTE** Pantaléon¹,

Il naît à Troyes (10) en 1818.

Décédé le 19/01/1869 à Ile Nou (98818).

Professions : Domestique.

¹ Note Générale : condamné au bagne de Nouvelle Calédonie en 1866 Cote FR ANOM COL H 348 Matricule n° 1595

51. **TAM TAHOU** Anumite¹,

Il voit le jour à Saigon (Cochincine) vers 1840.

Décédé le 18/02/1915 à Ile Nou (98).

Professions : Cultivateur.

Etat des personnes étant Nées où Mariées où décédées où concessionnaires
dans la commune de Nouméa

¹ Note Générale : Condamné au Bagne de Nelle Calédonie en 1872 - Embarqué sur la "Loire" le 5 juin 1874 Arrivé le 16 octobre 1874 - Matricule n° 6671 / 3890

52. **TAMBY** Henri ¹,

Il naît en 1841 à Pondichéry (Indes).
Décédé le 21/07/1890 à Ile Nou (98).
Professions : Sans.

¹ Note Générale : condamné au bagne de Nouvelle Calédonie en 1884 Cote FR ANOM COL H 555 Matricule n°

53. **TAMET** Joseph Henry ¹,

Il voit le jour le 04/04/1823 à Saint-Étienne (42).
Décédé le 10/07/1900 à Ducos (98).
Professions : Sans.

¹ Note Générale : Condamné au Bagne de Nelle Calédonie en 1874 - Embarqué sur le "Calvados" le 2 septembre 1874 Arrivé le 18 janvier 1875 - Matricule n° 6707 / 8682

54. **TAMIN** Evelyne,

Fille de **TAMIN** Samian - 57 -
Né en 1915 à Canala (98).
et de **PAÏMIN** Païten
Née en 1930 à Nouméa (98).
Elle naît à Nouméa (98).

55. **TAMIN** Jean Souratman,

Fils de **TAMIN** Samian - 57 -
Né en 1915 à Canala (98).
et de **PAÏMIN** Païten
Née en 1930 à Nouméa (98).
Il voit le jour le 15/06/1962 à Nouméa (98).

56. **TAMIN** Johnny,

Fils de **TAMIN** Samian - 57 -
Né en 1915 à Canala (98).
et de **PAÏMIN** Païten
Née en 1930 à Nouméa (98).
Il voit le jour à Nouméa (98) le 04/11/1965.

57. **TAMIN** Samian,

Fils de **TAMIN**
et de **SAÏNEM** Sonokromo
Née le 01/05/1893 à Kediri Java (Indonésie).
Décédée le 06/12/1961 à Nouméa (98).
Il voit le jour en 1915 à Canala (98).

1 enfant est né de mère non dénommée :

Etat des personnes étant Nées où Mariées où décédées où concessionnaires
dans la commune de Nouméa

o TAMIN Saminah Née le 16/10/1936 à Canala (98).
Marié le 08/07/1951 à Nouméa (98), avec PAÏMIN Païten Elle voit le jour à Nouméa (98) en 1930.
6 enfants sont nés de cette union :
o TAMIN Evelyne - 54 -
o TAMIN Samini Née le 15/05/1950 à Canala (98).
o TAMIN Païmin Né le 27/12/1951 à Canala (98).
o TAMIN Soutidja Né le 22/09/1954 à Canala (98).
o TAMIN Jean Souratman - 55 -
o TAMIN Johnny - 56 -

7 Enfants

- TAMIN Saminah (° 1936)
- TAMIN Evelyne - 54 -
- TAMIN Samini (° 1950)
- TAMIN Païmin (° 1951)
- TAMIN Soutidja (° 1954)
- TAMIN Jean Souratman - 55 - (° 1962)
- TAMIN Johnny - 56 - (° 1965)

58. **TAMISSET** Pierre Dit Edouard ¹,

Il est né à Savigny (74) le 25/08/1821.

Décédé le 12/09/1903 à Ile Nou (98).

Professions : Journalier.

¹ *Note Générale : condamné le 2 février 1876 par la cour d'assises de Bourg à 30 ans de travaux forcés pour attentats a la pudeur - Cote FR ANOM COL H 555 Matricule n° 8405*

59. **TANA** ¹,

Il voit le jour à Tahiti (98) en 1845.

Décédé le 24/04/1872 à Ile Nou (98).

Professions : Journalier.

¹ *Note Générale : condamné au bagne de Nouvelle Calédonie en 1871 Cote FR ANOM COL H 348 Matricule n°*

60. **TANA** Pierre Joseph ¹,

Il naît aux Aspres (61) le 23/12/1848.

Décédé à Bobigny (93).

Professions : Chaudronnier.

Marié le 08/08/1901 à Nouméa (98), avec **BRAUDON** Céline Marie

Elle voit le jour à Bois (17) le 26/05/1855.

¹ *Note Générale : condamné le 18 mai 1868 à 12 ans de travaux forcés pour avoir commis une tentative de vol la nuit, dans une maison habitée étant porteur d'armes apparentes ou cachées à l'aide de violences ayant laissées des traces de blessures ou de contusion - Embarqué sur la frégate "La Néréide" le 3 juin 1870 - Matricules 2702 / 2734 ANOM H 1293
Autorisé à quitter la colonie le 19 avril 1889 pendant 1 an pour se rendre au Caire- Embarque sur le Tanais le*

Etat des personnes étant Nées où Mariées où décédées où concessionnaires
dans la commune de Nouméa

25/4/1889 -

61. **TANAKA** Germaine Lucie,

Fille de **TANAKA** Kahé - 63 -

Né le 23/02/1890 à Kumamoto (Japon).

Décédé le 24/09/1962 à Nouméa (98).

et de **MONNIER** Henriette Maria Célestine

Née le 12/12/1887 à Denney (90).

Décédée le 29/06/1929 à Koné (98).

Elle voit le jour le 26/11/1919 à Koné (98).

Décédée le 30/08/1993 à Nouméa (98).

Mariée le 22/09/1942 à Nouméa (98), avec **UNDERWOOD** Jean Victor - 626 -

Il est né à Ouvéa (98) le 07/09/1921.

Professions : Soldat d'Infanterie Coloniale.

Décédé le 19/04/1993 à Nouméa (98).

62. **TANAKA** Irene Marie Blanche,

Fille de **TANAKA** Kahé - 63 -

Né le 23/02/1890 à Kumamoto (Japon).

Décédé le 24/09/1962 à Nouméa (98).

et de **MONNIER** Henriette Maria Célestine

Née le 12/12/1887 à Denney (90).

Décédée le 29/06/1929 à Koné (98).

Elle est née à Koné (98) le 16/02/1916.

Décédée le 05/04/2001 à Nouméa (98).

Unie avec **ROLLAND** Jules Octave

Il naît à Koné (98) le 21/04/1919.

Décédé le 02/05/1986 à Nouméa (98).

63. **TANAKA** Kahé,

Il naît le 23/02/1890 à Kumamoto (Japon).

Décédé le 24/09/1962 à Nouméa (98).

Uni avec **MONNIER** Henriette Maria Célestine

Elle est née le 12/12/1887 à Denney (90).

Décédée le 29/06/1929 à Koné (98).

2 enfants sont nés de cette union :

o **TANAKA** Irene Marie Blanche - 62 -

o **TANAKA** Germaine Lucie - 61 -

2 Enfants

- **TANAKA** Irene Marie Blanche - 62 - (° 1916 + 2001)

- **TANAKA** Germaine Lucie - 61 - (° 1919 + 1993)

64. **TANAKA** Katé,

Il est né à Ile de Kyushu Japon le 23/02/1890.

Décédé le 24/09/1962 à Nouméa (98).

Etat des personnes étant Nées où Mariées où décédées où concessionnaires
dans la commune de Nouméa

Marié le 22/11/1930 à Koné Nouvelle Calédonie, avec **MARLIER** Marguerite Blanche
Elle voit le jour à Koné Nouvelle Calédonie le 21/09/1909.
Décédée le 14/11/1990 à Nouméa (98).

65. **TANDON** Jean ¹,

Il est né à Agen (47) le 24/06/1832.
Décédé le 03/03/1910 à Ile Nou (98).
Professions : Domestique.

¹ Note Générale : Condamné au bagne en Nouvelle Calédonie en 1872 - Embarqué sur la Garonne le 3 août 1873 et arrivée à Nouméa le 18 décembre 1873 Cote FR ANOM COL H 237 Matricule n° 5501 / 2218 / 1271

66. **TANGUY** Jean François Marie ¹,

Il est né le 10/09/1834 à Quimper (29).
Décédé le 05/04/1901 à Ducos (98).
Professions : Cordonnier.

¹ Note Générale : Condamné au travaux forcés de Nouvelle Calédonie en 1874 - Embarqué sur la "Loire" le 6 mai 1874 et arrivé à Nouméa le 16 Octobre 1874 - Matricule n° 6603 / 2263 / 1142

67. **TANGUY** Joachim Eugène ¹,

Décédé le 27/12/1933 à Nouméa (98).

¹ Note Générale : condamné au bagne de Nouvelle Calédonie en 1892 Cote FR ANOM COL H 1446 Matricule n°

68. **TANQUERAY** Louis François Auguste ¹,

Il naît à Blainville-sur-Mer (50) le 31/07/1832.
Décédé le 26/05/1899 à Ile Nou (98).
Professions : Notaire.

¹ Note Générale : Condamné au bagne de Nouvelle Calédonie en 1872 - Embarqué sur le navire la "Loire" le 19 avril 1873 qui est arrivé le 14 juillet 1873 Matricule 4924

69. **TANT** Alice Marguerite Claire,

Fille de **TANT** Victorlouis Oscar - 73 -, Chef de Service aux Postes et télégraphes
Né le 23/03/1851 à Watten (59).
Décédé le 09/02/1897 à Nouméa (98).
et de **MEUNIER** Artémise Eugénie
Née le 17/08/1865 à Paris 17° (75).
Elle naît à Nouméa (98) le 07/03/1887.

70. **TANT** Marcelle May Elisabeth,

Fille de **TANT** Victorlouis Oscar - 73 -, Chef de Service aux Postes et télégraphes
Né le 23/03/1851 à Watten (59).
Décédé le 09/02/1897 à Nouméa (98).
et de **MEUNIER** Artémise Eugénie
Née le 17/08/1865 à Paris 17° (75).
Elle est née le 12/06/1891 à Nouméa (98).

Etat des personnes étant Nées où Mariées où décédées où concessionnaires
dans la commune de Nouméa

Décédée le 09/12/1978 à Marseille (13).

Mariée le 25/09/1914 à Aix-en-Provence (13), avec **DOUCELIN** Paul Marius
Il est né en 1883 .
Décédé en 1936 à Éguilles (13).

71. **TANT** Suzanne Paule Marie,

Fille de **TANT** Victorlouis Oscar - 73 -, Chef de Service aux Postes et télégraphes
Né le 23/03/1851 à Watten (59).
Décédé le 09/02/1897 à Nouméa (98).
et de **MEUNIER** Artémise Eugénie
Née le 17/08/1865 à Paris 17° (75).
Elle naît à Nouméa (98) le 17/06/1896.
Décédée en 1920.

72. **TANT** Victor Eugène Paul,

Fils de **TANT** Victorlouis Oscar - 73 -, Chef de Service aux Postes et télégraphes
Né le 23/03/1851 à Watten (59).
Décédé le 09/02/1897 à Nouméa (98).
et de **MEUNIER** Artémise Eugénie
Née le 17/08/1865 à Paris 17° (75).
Il voit le jour le 25/09/1888 à Nouméa (98).
Décédé le 23/11/1889 à Nouméa (98).

73. **TANT** Victorlouis Oscar,

Il est né à Watten (59) le 23/03/1851.
Professions : Chef de Service aux Postes et télégraphes.
Décédé le 09/02/1897 à Nouméa (98).

Marié le 13/02/1884 à Nouméa (98), avec **MEUNIER** Artémise Eugénie
Elle voit le jour le 17/08/1865 à Paris 17° (75).

4 enfants sont nés de cette union :

- o **TANT** Alice Marguerite Claire - 69 -
- o **TANT** Victor Eugène Paul - 72 -
- o **TANT** Marcelle May Elisabeth - 70 -
- o **TANT** Suzanne Paule Marie - 71 -

4 Enfants

- TANT Alice Marguerite Claire - 69 - (° 1887)
- TANT Victor Eugène Paul - 72 - (° 1888 + 1889)
- TANT Marcelle May Elisabeth - 70 - (° 1891 + 1978)
- TANT Suzanne Paule Marie - 71 - (° 1896 + 1920)

74. **TAO** Louise,

Elle naît en 1879 à Nouvelles Hébrides.
Décédée le 05/09/1924 à Nouméa (98).

Unie avec **ROBELIN** Ferdinand Honoré Félix
Il est né le 31/05/1885 à Bourail (98).
Professions : Forgeron.

Etat des personnes étant Nées où Mariées où décédées où concessionnaires
dans la commune de Nouméa

Unie avec DALY Michael Dit Mick Il voit le jour le 13/06/1842 à Limerick (Irlande). Décédé le 09/08/1921 à Sydney - Australie.
1 enfant est né de cette union :
o TAO Pauline - 75 -

Enfant
- TAO Pauline - 75 - (° 1888 + 1951)

75. TAO Pauline, Fille de DALY Michael Dit Mick Né le 13/06/1842 à Limerick (Irlande). Décédé le 09/08/1921 à Sydney - Australie. et de TAO Louise - 74 - Née en 1879 à Nouvelles hébrides. Décédée le 05/09/1924 à Nouméa (98). Elle naît à Mont-Dore (98), Plum le 14/02/1888. Décédée le 27/05/1951 à Nouméa (98).
Mariée le 11/05/1921 à Nouméa (98), avec TRIGALLEAU Alphonse Désiré - 479 - Il est né le 22/09/1896 à Bourail (98). Décédé le 13/12/1971 à Nouméa (98).

76. TARAGNAT Anne-Marie Eugénie Dite Annette, Fille de TARAGNAT Jean - 77 -, Missionnaire et colon Né le 08/04/1816 à Yssac-la-Tourette (63). Décédé le 27/01/1878 à Nouméa (98). et de GOUGE Jeanne Marie Née le 24/07/1820. Décédée le 22/12/1901. Elle naît à Sydney (Australie) le 17/12/1859. Décédée le 07/01/1944 à Bordeaux (33).
Mariée le 28/06/1877 à Nouméa (98), avec PRÉVERAUD de SONNEVILLE Georges Alexandre Elzéar Marcel Il est né le 12/12/1847 à Bordeaux (33). Décédé le 14/01/1923 à Bordeaux (33).
5 enfants sont nés de cette union :
o PRÉVERAUD de SONNEVILLE Jeanne <u>Thérèse</u> Anne Marie Née le 09/04/1878 à Nouméa (98). Mariée le 29/12/1896 à Nouméa (98) avec LAROQUE <u>Gabriel</u> Pierre Marie. Décédée le 06/07/1963 à Camblanes (33).
o PRÉVERAUD de SONNEVILLE Jeanne Hélène Marie Georgina Née le 26/06/1880 à Nouméa (98). Décédée le 06/10/1883 à Nouméa (98).
o PRÉVERAUD de SONNEVILLE <u>Yvonne</u> Marie Joséphine Née le 08/05/1886 à Bordeaux (33). Mariée le 16/11/1904 à Nouméa (98) avec MILLIARD Henri Louis-De-Gonzague Marie Joseph. Décédée le 21/01/1972 à Nouméa (98).
o PRÉVERAUD de SONNEVILLE Georges Elzéar Jean Daniel Né le 01/03/1889 à Nouméa (98). Marié le 27/04/1914 à Bordeaux (33) avec LATAPIE-TRONQUET <u>Yvonne</u> Marguerite Céline. Décédé le 20/03/1978 à Talence (33).

Etat des personnes étant Nées où Mariées où décédées où concessionnaires
dans la commune de Nouméa

o **PRÉVERAUD de SONNEVILLE** Marguerite Rose Marie Marcelle
Née le 28/01/1892 à Nouméa (98).
Mariée le 08/12/1912 à Bordeaux (33) avec **JEANDEAU** René Louis Joseph.
Décédée le 09/01/1969 à Bordeaux (33).

5 Enfants

- PRÉVERAUD de SONNEVILLE Jeanne Thérèse Anne Marie (° 1878 + 1963)
- PRÉVERAUD de SONNEVILLE Jeanne Hélène Marie Georgina (° 1880 + 1883)
- PRÉVERAUD de SONNEVILLE Yvonne Marie Joséphine (° 1886 + 1972)
- PRÉVERAUD de SONNEVILLE Georges Elzéar Jean Daniel (° 1889 + 1978)
- PRÉVERAUD de SONNEVILLE Marguerite Rose Marie Marcelle (° 1892 + 1969)

14 Petits-enfants

- LAROQUE Marie Louise Antoinette (° 1902 + 1928)
- LAROQUE Henri Marcel Marie Joseph (° 1904 + 1935)
- LAROQUE Simone (° 1906 + 1932)
- LAROQUE Danièle Anne Marie (° 1909)
- LAROQUE Roger (° 1910 + 1985)
- LAROQUE Gilbertte Anne Marie Gabrielle (° 1913)
- LAROQUE Bernard Jean Marie Roger (° 1918)

- MILLIARD Jean Henri Marie (° 1905 + 1969)
- MILLIARD René Marie Marcel (° 1907 + 1985)
- MILLIARD Genevieve (° 1908 + 1984)
- MILLIARD Odette Andrée Marie Madeleine (° 1909)
- MILLIARD Yves Marie Georges (° 1915 + 1933)
- MILLIARD Suzanne Jeanne Marie Geneviève (° 1918)
- MILLIARD Georges Marie René (° 1920 + 2006)

4 Arrières-petits-enfants

- de BECHADE Jacqueline Jeanne Marie Thérèse (° 1922)
- de BECHADE Simone Gabrielle Anne Marie (° 1923)
- de BECHADE Monique (° 1925 + 2006)
- de BECHADE Lucienne Louise Marie (° 1928)

77. **TARAGNAT** Jean,

Il est né à Yssac-la-Tourette (63) le 08/04/1816.
Professions : Missionnaire et colon.
Décédé le 27/01/1878 à Nouméa (98).

Marié en 1852 à Sydney - Australie, avec **GOUGE** Jeanne Marie
Elle naît le 24/07/1820 .
Décédée le 22/12/1901.

2 enfants sont nés de cette union :

o **TARAGNAT** Anne-Marie Eugénie Dite Annette - 76 -

o **TARAGNAT** Marie Joséphine - 78 -

2 Enfants

- TARAGNAT Anne-Marie Eugénie Dite Annette - 76 - (° 1859 + 1944)
- TARAGNAT Marie Joséphine - 78 - (° 1862 + 1937)

12 Petits-enfants

Etat des personnes étant Nées où Mariées où décédées où concessionnaires
dans la commune de Nouméa

<ul style="list-style-type: none"> - PRÉVERAUD de SONNEVILLE Jeanne Thérèse Anne Marie (° 1878 + 1963) - PRÉVERAUD de SONNEVILLE Jeanne Hélène Marie Georgina (° 1880 + 1883) - PRÉVERAUD de SONNEVILLE Yvonne Marie Joséphine (° 1886 + 1972) - PRÉVERAUD de SONNEVILLE Georges Elzéar Jean Daniel (° 1889 + 1978) - PRÉVERAUD de SONNEVILLE Marguerite Rose Marie Marcelle (° 1892 + 1969)
<ul style="list-style-type: none"> - GUIRAUD DE LEVIZAC Marie Thérèse Joséphine (° 1884 + 1974) - GUIRAUD DE LEVIZAC Marthe Marie Marcelle (° 1886 + 1965) - GUIRAUD DE LEVIZAC Jacques Auguste Marie (° 1888 + 1907) - GUIRAUD DE LEVIZAC Germaine (° 1890) - GUIRAUD DE LEVIZAC Suzanne Marie Louise (° 1893 + 1985) - GUIRAUD DE LEVIZAC Anne Marie Yvonne (° 1895 + 1964) - GUIRAUD DE LEVIZAC Gabrielle Marie Julie (° 1897 + 1927)
20 Arrières-petits-enfants
<ul style="list-style-type: none"> - LAROQUE Marie Louise Antoinette (° 1902 + 1928) - LAROQUE Henri Marcel Marie Joseph (° 1904 + 1935) - LAROQUE Simone (° 1906 + 1932) - LAROQUE Danièle Anne Marie (° 1909) - LAROQUE Roger (° 1910 + 1985) - LAROQUE Gilberrte Anne Marie Gabrielle (° 1913) - LAROQUE Bernard Jean Marie Roger (° 1918)
<ul style="list-style-type: none"> - MILLIARD Jean Henri Marie (° 1905 + 1969) - MILLIARD René Marie Marcel (° 1907 + 1985) - MILLIARD Genevieve (° 1908 + 1984) - MILLIARD Odette Andrée Marie Madeleine (° 1909) - MILLIARD Yves Marie Georges (° 1915 + 1933) - MILLIARD Suzanne Jeanne Marie Geneviève (° 1918) - MILLIARD Georges Marie René (° 1920 + 2006) - LAUBREAUX Pierre Auguste Marie (° 1907 + 1989) - LAUBREAUX Paul Henri Marie Joseph (° 1909 + 1977) - LAUBREAUX Suzanne Dite Raquette (° 1912 + 2011) - LAUBREAUX Marie Josephe Paule (° 1916 + 2010) - LAUBREAUX Marc Pierre Marie (° 1918 + 1996) - LAUBREAUX Robert (° 1923)

<p>78. TARAGNAT Marie Joséphine, Fille de TARAGNAT Jean - 77 -, Missionnaire et colon Né le 08/04/1816 à Yssac-la-Tourette (63). Décédé le 27/01/1878 à Nouméa (98). et de GOUGE Jeanne Marie Née le 24/07/1820. Décédée le 22/12/1901. Elle est née à Nouméa (98) le 01/06/1862. Décédée le 20/09/1937 à Nouméa (98).</p>
<p>Mariée le 01/02/1883 à Nouméa (98), avec GUIRAUD DE LEVIZAC Paul Il naît à Saint-Pons (07) le 10/09/1849. Professions : Magistrat. Décédé le 20/09/1939 à Nouméa (98).</p>
<p>7 enfants sont nés de cette union :</p>
<ul style="list-style-type: none"> o GUIRAUD DE LEVIZAC Marie Thérèse Joséphine Née le 16/01/1884 à Nouméa (98). Mariée le 09/02/1907 à Nouméa (98) avec LAUBREAUX Louis Henri.

Etat des personnes étant Nées où Mariées où décédées où concessionnaires
dans la commune de Nouméa

Décédée le 08/11/1974 à Nouméa (98).
o GUIRAUD DE LEVIZAC Marthe Marie Marcelle Née le 29/04/1886 à Nouméa (98). Mariée le 30/04/1909 à Nouméa (98) avec HAGEN John Charles Nicolas Dit Tiby. Décédée le 22/01/1965 à Nouméa (98).
o GUIRAUD DE LEVIZAC Jacques Auguste Marie Né le 26/01/1888 à Nouméa (98). Décédé le 12/05/1907 à Bordeaux (33).
o GUIRAUD DE LEVIZAC Germaine Née le 04/01/1890 à Nouméa (98). Mariée le 07/10/1915 à Nouméa (98) avec PELLETIER Maurice.
o GUIRAUD DE LEVIZAC Suzanne Marie Louise Née le 16/10/1893 à Nouméa (98). Mariée le 27/01/1920 à Nouméa (98) avec HAGEN Louis Victor. Décédée le 02/10/1985 à Chantilly (60).
o GUIRAUD DE LEVIZAC Anne Marie Yvonne Née le 09/05/1895 à Nouméa (98). Décédée le 05/03/1964 à Nouméa (98).
o GUIRAUD DE LEVIZAC Gabrielle Marie Julie Née le 16/10/1897 à Nouméa (98). Mariée le 13/09/1926 à Nouméa (98) avec COURSIN Marcel Henri Etienne Noel. Décédée le 19/08/1927 à Nouméa (98).

7 Enfants

- GUIRAUD DE LEVIZAC Marie Thérèse Joséphine (° 1884 + 1974)
- GUIRAUD DE LEVIZAC Marthe Marie Marcelle (° 1886 + 1965)
- GUIRAUD DE LEVIZAC Jacques Auguste Marie (° 1888 + 1907)
- GUIRAUD DE LEVIZAC Germaine (° 1890)
- GUIRAUD DE LEVIZAC Suzanne Marie Louise (° 1893 + 1985)
- GUIRAUD DE LEVIZAC Anne Marie Yvonne (° 1895 + 1964)
- GUIRAUD DE LEVIZAC Gabrielle Marie Julie (° 1897 + 1927)

6 Petits-enfants

- LAUBREAUX Pierre Auguste Marie (° 1907 + 1989)
- LAUBREAUX Paul Henri Marie Joseph (° 1909 + 1977)
- LAUBREAUX Suzanne Dite Raquette (° 1912 + 2011)
- LAUBREAUX Marie Joseph Paule (° 1916 + 2010)
- LAUBREAUX Marc Pierre Marie (° 1918 + 1996)
- LAUBREAUX Robert (° 1923)

79. **TARAMASCO** Jean Baptiste ¹,

Il naît à Sassello (Italie) en 06/1828.
Décédé le 01/10/1880 à Ile Nou (98818).
Professions : Marchand Ambulant.

¹ Note Générale : condamné au bague de Nouvelle Calédonie en 1867 Cote FR ANOM COL H 401 Matricule n° 1007

80. **TARBE des SABLONS** Paul,

Etat des personnes étant Nées où Mariées où décédées où concessionnaires
dans la commune de Nouméa

<p>Fils de TARBE des SABLONS Edmond Louis Né le 08/04/1877 à Paris (75). Décédé le 25/09/1936 à Paris (75). et de GRESLAN Yvonne Reine Grace Azéma Née le 08/10/1877 à Dumbéa (98). Décédée le 03/11/1917 à Dumbéa (98). Il naît le 28/09/1902 à Paris (75). Décédé le 08/02/1924 à Nouméa (98).</p>	
--	---

81. TARDIEU Charles François ¹ ,
Il voit le jour le 31/10/1832 à Trosly-Loire (02). Décédé le 03/03/1869 à Ile Nou (98818). Professions : Journalier.
¹ Note Générale : condamné au bagne de Nouvelle Calédonie en 1864 Cote FR ANOM COL H 348 Matricule n° 351

82. TARDIEU Daniel,
Marié le 06/03/1948 à Nouméa (98), avec POULAIN Paule Elle naît à Canala (98) le 14/12/1929. Décédée le 13/04/1994.
1 enfant est né de cette union :
o TARDIEU Danielle - 83 -

Enfant
- TARDIEU Danielle - 83 - (° 1953)

83. TARDIEU Danielle,
Fille de TARDIEU Daniel - 82 - et de POULAIN Paule Née le 14/12/1929 à Canala (98). Décédée le 13/04/1994. Elle voit le jour à Nouméa (98) le 21/07/1953.

84. TARDIEU Marie Clémence ¹ ,
Elle naît en 1853 à Limoges (87). Décédée le 17/08/1900 à Nouméa (98). Professions : Sans.
Mariée le 22/02/1898 à Nouméa (98), avec LAFONTAINE Alphonse François Il voit le jour le 05/07/1862 à Nantes (44). Professions : Galochier.
¹ Note Générale : condamné au bagne de Nouvelle Calédonie en 1893 Cote FR ANOM COL H 875 Matricule n°

85. TARDIEU Omer Charles ¹ ,
Il est né le 31/12/1854 à Driencourt (80). Décédé le 02/03/1877 à Ile Nou (98).

Etat des personnes étant Nées où Mariées où décédées où concessionnaires
dans la commune de Nouméa

Professions : Menuisier.

¹ Note Générale : Condamné en 1875 - Bagne en Nouvelle Calédonie Matricule 8174 - FR ANOM COL H401

86. **TARDIVAT** Henri,

Il est né le 21/03/1874 à Archignat (03).

Marié le 10/01/1905 à Nouméa (98), avec **CORMIER** Rose Jeanne Clotilde
Elle naît le 08/07/1884 à Nouméa (98).
Décédée le 10/01/1972 à Marseille (13).

87. **TARDIVEL** Auguste Victor,

Fils de **TARDIVEL** Romain Auguste - 91 -, Commis de l'Administration pénitentiaire
Né le 10/05/1859 à Saint-Denis (974).
Décédé le 11/05/1897 à Nouméa (98).
et de **MONTORD** Théonie Virginie
Née le 08/10/1867 à Saint-Denis (974).
Il est né à Nouméa (98) le 29/07/1893.

88. **TARDIVEL** Hermélien Jean,

Fils de **TARDIVEL** Hermélien Romain Martin - 89 -
Né le 11/01/1881 à Saint-Denis (974).
et de **CHARLES** Amélie Marie Marguerite Suzanne, La patite infirmière du faubourg Blanchot
Née le 20/07/1890 à Nouméa (98).
Décédée le 29/07/1955 à Nouméa (98).
Il est né le 09/12/1922 à Nouméa (98).
Décédé le 25/12/2013 à Nouméa (98).

Uni avec **CHARLES** Renée
Elle naît le 06/04/1905 à Bourail (98).
Décédée le 20/11/1977 à Nouméa (98).

3 enfants sont nés de cette union :

- o **TARDIVEL** Jacques
Né en 1945.
- o **TARDIVEL** Régine
Née en 1947.
- o **TARDIVEL** Henri
Né en 1949.

3 Enfants

- **TARDIVEL** Jacques (° 1945)
- **TARDIVEL** Régine (° 1947)
- **TARDIVEL** Henri (° 1949)

89. **TARDIVEL** Hermélien Romain Martin,

Fils de **TARDIVEL** Romain Auguste - 91 -, Commis de l'Administration pénitentiaire
Né le 10/05/1859 à Saint-Denis (974).
Décédé le 11/05/1897 à Nouméa (98).
et de **POITEVIN** Alice
Née le 10/01/1861 à Saint-Denis (974).

Etat des personnes étant Nées où Mariées où décédées où concessionnaires
dans la commune de Nouméa

Décédée le 01/05/1884 à Saint-Denis (974). Il voit le jour le 11/01/1881 à Saint-Denis (974).
Marié le 10/08/1912 à Nouméa (98), avec CHARLES Amélie Marie Marguerite Suzanne Elle voit le jour à Nouméa (98) le 20/07/1890. Décédée le 29/07/1955 à Nouméa (98). Professions : La patite infirmière du faubourg Blanchot.
2 enfants sont nés de cette union :
o TARDIVEL Hermélien Jean - 88 -
o TARDIVEL Eugénie Amélie Octavie Unie avec BOISSERY Paul Louis Jules.

2 Enfants

- TARDIVEL Hermélien Jean - 88 - (° 1922 + 2013)
- TARDIVEL Eugénie Amélie Octavie

5 Petits-enfants

- TARDIVEL Jacques (° 1945)
- TARDIVEL Régine (° 1947)
- TARDIVEL Henri (° 1949)

- BOISSERY Sylvain
- BOISSERY Jean-Claude

90. TARDIVEL Jeanne Marie Anne,
Fille de TARDIVEL Guillaume Jean Augustin, Cocher - Commerçant Né le 06/02/1871 à Plédran (22). et de ROUXEL Marie Joséphine Anne Philomène Née le 19/01/1876 à Plédran (22). Elle voit le jour le 16/02/1900 à Paris 17° (75). Décédée le 01/09/1983 à Nouméa (98).
Mariée le 29/10/1924 à Kaala-Gomen (98), avec ROUSSEAU Edouard Albert Il est né à Houaïlou (98) le 20/01/1880. Décédé le 12/06/1952 à Nouméa (98).
1 enfant est né de cette union :
o ROUSSEAU André Albert Né le 01/06/1920 à Kaala-Gomen (98). Décédé le 21/06/1994 à Nouméa (98).

Enfant

- ROUSSEAU André Albert (° 1920 + 1994)

91. TARDIVEL Romain Auguste,
Fils de TARDIVEL Romain Marie Né le 23/12/1826 à Saint-Brieuc (22). Décédé le 21/10/1876 à Saint-Denis (974). et de ELINE Aricie Née en 1825. Décédée en 1877 à Saint-Denis (974). Il voit le jour à Saint-Denis (974) le 10/05/1859.

Etat des personnes étant Nées où Mariées où décédées où concessionnaires
dans la commune de Nouméa

Décédé le 11/05/1897 à Nouméa (98). Professions : Commis de l'Administration pénitentiaire.
Marié le 03/01/1880 à Saint-Denis (974), avec POITEVIN Alice Elle voit le jour le 10/01/1861 à Saint-Denis (974). Décédée le 01/05/1884 à Saint-Denis (974).
1 enfant est né de cette union :
o TARDIVEL Hermélien Romain Martin - 89 -
Marié le 16/10/1886 à Saint-Denis (974), avec MONTORD Théonie Virginie Elle est née le 08/10/1867 à Saint-Denis (974).
3 enfants sont nés de cette union :
o TARDIVEL Aricie Née le 31/03/1887 à Saint-Denis (974). Unie avec GIACOMONI François. Décédée le 12/07/1972.
o TARDIVEL Auguste Victor - 87 -
o TARDIVEL Victoria Paula Marie Louise - 93 -

4 Enfants

- TARDIVEL Hermélien Romain Martin - 89 - (° 1881)
- TARDIVEL Aricie (° 1887 + 1972)
- TARDIVEL Auguste Victor - 87 - (° 1893)
- TARDIVEL Victoria Paula Marie Louise - 93 - (° 1895 + 1973)

2 Petits-enfants

- TARDIVEL Hermélien Jean - 88 - (° 1922 + 2013)
- TARDIVEL Eugénie Amélie Octavie

5 Arrières-petits-enfants

- TARDIVEL Jacques (° 1945)
- TARDIVEL Régine (° 1947)
- TARDIVEL Henri (° 1949)
- BOISSERY Sylvain
- BOISSERY Jean-Claude

92. **TARDIVEL** Thérèse Marie,

Fille de **TARDIVEL** Guillaume Jean Augustin, Cocher - Commerçant
Né le 06/02/1871 à Plédran (22).
et de **ROUXEL** Marie Joséphine Anne Philomène
Née le 19/01/1876 à Plédran (22).
Elle naît à Nouméa (98) le 25/02/1902.
Décédée le 28/02/1972 à Nouméa (98).

Mariée le 10/05/1924 à Kaala-Gomen (98), avec **PETIT** Paul Emile
Il voit le jour le 08/12/1900 à Gomen (98).
Décédé le 12/02/1973 à Kaala-Gomen (98).

1 enfant est né de cette union :

- o **PETIT** Paulette Eulalie
Née le 11/06/1929 à Kaala-Gomen (98).

Etat des personnes étant Nées où Mariées où décédées où concessionnaires
dans la commune de Nouméa

Décédée le 22/01/2017 à Larrazet (82).

Enfant

- PETIT Paulette Eulalie (° 1929 + 2017)

93. **TARDIVEL** Victoria Paula Marie Louise,

Fille de **TARDIVEL** Romain Auguste - 91 -, Commis de l'Administration pénitentiaire

Né le 10/05/1859 à Saint-Denis (974).

Décédé le 11/05/1897 à Nouméa (98).

et de **MONTORD** Théonie Virginie

Née le 08/10/1867 à Saint-Denis (974).

Elle voit le jour à Nouméa (98) le 27/06/1895.

Décédée le 18/10/1973 à Maubeuge (59).

94. **TARDOS** Andrée Alexine,

Fille de **TARDOS** Jean-Bapthiste, Exploitant de mine à Kouaoua

Né le 04/10/1865 à Bassoues (32).

et de **FALATIEU** Louise

Née le 06/03/1881 à Canala (98), Nakety.

Elle naît le 24/12/1905 à Koumac (98).

Décédée le 24/06/1999 à Nouméa (98).

Mariée le 15/06/1949 à Nouméa (98), avec **JACQUIN** Yves Gaston Paul

Il voit le jour en 1900 .

95. **TARDOS** Henriette Caroline,

Fille de **TARDOS** Jean-Bapthiste, Exploitant de mine à Kouaoua

Né le 04/10/1865 à Bassoues (32).

et de **FALATIEU** Louise

Née le 06/03/1881 à Canala (98), Nakety.

Elle naît à Nouméa (98) le 09/11/1897.

Mariée le 02/12/1920 à Nouméa (98), avec **PRÉVERAUD de SONNEVILLE** Denis Eugène iram Alexis

Il naît le 18/07/1895 à Nouméa (98).

Décédé le 24/04/1967 à Santo - Nouvelle Hébride.

96. **TARDY** Antoine ¹,

Il voit le jour le 19/05/1851 à Charlieu (42).

Décédé le 07/07/1909 à Ile Nou (98).

Professions : Marinier.

¹ Note Générale : Condamné au bagne de Nouvelle Calédonie en 1872 - Embarqué sur le navire la "Loire" le 19 avril 1873 qui est arrivé le 14 juillet 1873 Matricule 4857 / 2254

97. **TARDY DE MONTRAVEL** Louis ¹,

Etat des personnes étant Nées où Mariées où décédées où concessionnaires
dans la commune de Nouméa

<p>Il naît à Vincennes (94) le 28/09/1811. Professions : Capitaine de Vaisseau. Décédé le 04/10/1864 à Elbeuf (76).</p>	
<p>Marié le 06/09/1843 à Cayenne (973), avec ALBERT Adèle Marie Louise Herminie Elle est née en 1825. Décédée en 1873.</p>	
<p>4 enfants sont nés de cette union :</p>	
<p>o TARDY DE MONTRAVEL Marie Auguste Né le 11/01/1845 à Cayenne (973). Décédé le 20/10/1869 à Toulon (83).</p>	
<p>o TARDY DE MONTRAVEL Anatole Auguste Marie Alfred Né le 11/01/1847 à Brest (29). Décédé le 13/09/1847 à Cayenne (973).</p>	
<p>o TARDY DE MONTRAVEL Marie Thérèse Louise Blanche Née le 13/04/1848 à Cayenne (973). Décédée le 07/03/1912 à Nice (06).</p>	
<p>o TARDY DE MONTRAVEL Raoul Marie Auguste Né le 06/09/1852 à Paris (75). Décédé le 04/08/1870 à Madras (Indes Angl).</p>	
<p>¹ <i>Note Générale : Commandants Titulaire pour la Nouvelle-Calédonie du 1/01/1854 au 31/10/1854 Commandeur de la Légion d'Honneur , chevalier de l'Ordre de la Tour et de l'Eépe du Portugal, de la Couronne de fer du Lion néerlandais Entre dans la Marine en 1828, Aspirant le 19 octobre 1828, Enseigne de vaisseau le 1er janvier 1833, Lieutenant de vaisseau le 21 août 1839, Capitaine de vaisseau le 8 septembre 1846 - Le 23 septembre 1853, le Contre-Amiral FÉBVRIER-DESPOINTES, prend possession de la NOUVELLE-CALÉDONIE au nom de la FRANCE et hisse le drapeau à BALADE; en 1854, Il laisse à Louis TARDY DE MONTRAVEL le soin de bâtir capitale et port. Celui-ci choisira le site de NOUMEA, dénommé PORT DE FRANCE jusqu'en 1866. Officier de la Légion d'Honneur. Au 1er janvier 1860, Gouverneur de la GUYANE; Adjoints : Louis SIBOUR, Chef d'état-Major; Edouard ALBERT, Officier d'ordonnance, Lieutenants de vaisseau; Antoine MASSET, Colonel d'Infanterie de Marine, Commandant militaire; Jean LOUBÈRE, Directeur des pénitenciers, Chef de bataillon; Joseph COLOMB, Lt-Colonel, Cdt le détachement du 3ème RIMA; Achille QUONIAM, Capitaine de frégate, Commandant la Marine; Jean DUFURE, Directeur d'artillerie, Capitaine en premier; André VÉRAND, Ordonnateur; Guillaume CHAPUIS, Directeur du Service de santé; Jules BELLAIZE, Lieutenant de vaisseau, Capitaine de port à CAYENNE; ...--- Au 1er janvier 1863, mêmes fonctions; Adjoints : Émile RIOU-KERANGAL, Chef du Service de santé. ----Cet Officier sera nommé Contre-Amiral.</i></p>	

4 Enfants

- TARDY DE MONTRAVEL Marie Auguste (° 1845 + 1869)
- TARDY DE MONTRAVEL Anatole Auguste Marie Alfred (° 1847 + 1847)
- TARDY DE MONTRAVEL Marie Thérèse Louise Blanche (° 1848 + 1912)
- TARDY DE MONTRAVEL Raoul Marie Auguste (° 1852 + 1870)

98. **TARTARA** Emile Pierre Emmanuel,

Fils de **TARTARA** Pierre Jean Noel - 100 -
et de **DIJOU** Marguerite Eugénie Mathilde

Née le 06/05/1929 à Koumac (98).

Il naît le 17/01/1954 à Nouméa (98).

Etat des personnes étant Nées où Mariées où décédées où concessionnaires
dans la commune de Nouméa

99. TARTARA Ida Marie,
Fille de TARTARA Pierre Jean Noel - 100 - et de DIJOU Marguerite Eugénie Mathilde Née le 06/05/1929 à Koumac (98). Elle voit le jour le 26/09/1964 à Nouméa (98).

100. TARTARA Pierre Jean Noel,
Marié le 15/04/1950 à Nouméa (98), avec DIJOU Marguerite Eugénie Mathilde Elle est née à Koumac (98) le 06/05/1929.
2 enfants sont nés de cette union :
o TARTARA Emile Pierre Emmanuel - 98 -
o TARTARA Ida Marie - 99 -

2 Enfants

- **TARTARA** Emile Pierre Emmanuel - 98 - (° 1954)
- **TARTARA** Ida Marie - 99 - (° 1964)

101. TARTAS Henri Dit Pierre ¹ ,
Il est né le 16/02/1864 à Dax (40). Décédé le 13/02/1944 à Nouméa (98). Professions : Cordonnier.
Marié le 04/04/1922 à Farino (98), avec TESTUD Léontine Marie Madeleine Elle naît à Puy (43) le 03/11/1873. Professions : Ménagère.
¹ <i>Note Générale : condamné au bagne de Nouvelle Calédonie en 1885 Cote FR ANOM COL H 1527 Matricule n° 16295 / 13585 / 6224 embarqué sur le Navarin en septembre 1892</i>

102. TASSIN Louis Albert ¹ ,
Il naît le 16/01/1846 à Tréon (28). Décédé le 18/04/1915 à Ile Nou (98). Professions : Scieur de Long.
¹ <i>Note Générale : condamné au bagne en Nouvelle Calédonie en 1869 - Embarqué le 15 novembre 1871 sur le "Jura" - Matricule 3220 / 2007</i>

103. TASSIN Louis Désiré Xavier ¹ ,
Il voit le jour à Corbreuse (91) le 13/08/1830. Décédé le 19/07/1895 à Ducos (98). Professions : Journalier.
¹ <i>Note Générale : Condamné au bagne de Nouvelle Calédonie en 1869 Embarqué sur le Rhin le 31 janvier 1872 Matricule 3451 / 1818</i>

Etat des personnes étant Nées où Mariées où décédées où concessionnaires
dans la commune de Nouméa

104. TATATE Louise,
Elle est née en 1852 à Païta (98), Saint vincent. Décédée le 07/12/1886 à Nouméa (98).
Unie avec CHEVAL Thimothée Louis Benoit Il voit le jour à Paris (75) en 01/1814. Décédé le 02/05/1881 à Nouméa (98).

105. TATATI Louise,	
Elle voit le jour à Païta (98), St vincent le 18/04/1881. Décédée le 28/11/1953 à Nouméa (98).	
Mariée le 19/06/1901 à Thio (98), avec ROUMAGNE Hilarion Il naît le 24/10/1876 à Puy-l'Évêque (46). Décédé le 13/01/1961 à Nouméa (98).	
9 enfants sont nés de cette union :	
o ROUMAGNE Prosper Né le 22/01/1901 à Thio (98). Marié le 05/11/1929 à Poum (98), Arama avec GIRARD Suzanne Louise. Décédé le 28/12/1955 à Nouméa (98).	
o ROUMAGNE <u>Germain</u> Hilarion Né le 20/10/1903 à Nouméa (98). Marié le 19/02/1927 à Poum (98) avec FRACHISSE Henriette. Décédé le 21/04/1974 à Poum (98).	
o ROUMAGNE <u>Geneviève</u> Marcelle Née le 30/01/1906 à Voh (98). Unie avec TOURTE <u>Paul</u> Léon.	
o ROUMAGNE <u>Georgette</u> Juliette Louise Née le 12/05/1908 à Koné Nouvelle Calédonie. Mariée en 1930 avec MARLIER <u>Armand</u> Joseph. Décédée le 30/08/1997 à Nouméa (98).	
o ROUMAGNE <u>Cécile</u> <u>Laure</u> Née le 16/02/1913 à Koumac (98). Mariée en 1919 avec NAPOLEON <u>Louis</u> Joseph. Décédée le 22/06/1992 à Nouméa (98).	
o ROUMAGNE Suzanne Alice Née le 10/08/1915 à Voh (98). Décédée le 29/11/1915 à Voh (98).	
o ROUMAGNE <u>Georges</u> Jules Né le 26/12/1916 à Voh (98). Marié le 16/12/1944 à Voh (98) avec FESSARD Suzanne Augusta. Décédé le 31/08/1999 à Voh (98).	
o ROUMAGNE Carmen Jeanne Née le 21/05/1920 à Voh (98). Mariée en 1935 avec WRIGHT André Léon. Décédée le 19/04/2010 à Nouméa (98).	
o ROUMAGNE René Henri Raoul Né en 1921. Marié en 1948 avec GIRARD Paulette Louise.	

Etat des personnes étant Nées où Mariées où décédées où concessionnaires
dans la commune de Nouméa

9 Enfants

- ROUMAGNE Prosper (° 1901 + 1955)
- ROUMAGNE Germain Hilarion (° 1903 + 1974)
- ROUMAGNE Geneviève Marcelle (° 1906)
- ROUMAGNE Georgette Juliette Louise (° 1908 + 1997)
- ROUMAGNE Cécile Laure (° 1913 + 1992)
- ROUMAGNE Suzanne Alice (° 1915 + 1915)
- ROUMAGNE Georges Jules (° 1916 + 1999)
- ROUMAGNE Carmen Jeanne (° 1920 + 2010)
- ROUMAGNE René Henri Raoul (° 1921)

16 Petits-enfants

- ROUMAGNE André Camille
 - ROUMAGNE Alain Prosper
 - ROUMAGNE Max Jules
 - ROUMAGNE Desiré (° 1936)
 - ROUMAGNE Alexis
 - ROUMAGNE Aline Paulette Carmen
 - ROUMAGNE Egelda Eta
-
- TOURTE Germain Georges
 - MARLIER Paulette Andrée (° 1925 + 1967)
 - MARLIER Armande Georgette (° 1926 + 2017)
 - MARLIER Gaston Louis (° 1928 + 1940)
 - MARLIER Suzanne Madeleine (° 1936 + 2013)
 - NAPOLEON Raymonde Louise Bernadette
 - NAPOLEON Christiane Carmen (+ 1938)
 - ROUMAGNE Nadia Marie Edmée
 - WRIGHT Genevieve Carmen

6 Arrières-petits-enfants

- ROUMAGNE Rose-May
-
- ROUMAGNE Yves (° 1956)
 - ROUMAGNE Carl Alain Jacques (° 1959)
 - ROUMAGNE Marion (° 1962)
 - ROUMAGNE Kristelle (° 1972)
 - SOUBIELLE Claude Prosper Louis François

106. **TATIN** Victor Henry ¹,

Il est né à Grandrû (60) le 09/04/1842.
Professions : Comptable.

Marié le 30/03/1887 à Nouméa (98), avec **MEISTER** Anna Maria
Elle voit le jour à Carlsberg (Bavières) le 10/07/1856.
Professions : Domestique.

¹ Note Générale : condamné le 6 avril 1875 à 5 ans de travaux forcés pour attentat à la pudeur - embarqué sur la "Loire" le 1 mars 1876 - Cote FR ANOM COL H 1327 Matricule n° 8207 / 4156
"A quitté clandestinement la colonie pénitentiaire pour se rendre à Sydney. S'est embarqué à Nouméa le 11 avril 1887 sur le "Duplex"

Etat des personnes étant Nées où Mariées où décédées où concessionnaires
dans la commune de Nouméa

107. **TAUNIA A POPOTO** Dit Mavai¹,

Il voit le jour à Tahiti (98) en 1840.
Décédé le 03/02/1874 à Ile Nou (98).
Professions : Cultivateur.

¹ Note Générale : condamné au bague de Nouvelle Calédonie en 1871 Cote FR ANOM COL H 348 Matricule n°

108. **TAUPIN** Alfred¹,

Il naît le 28/05/1848 à Paris (75).
Décédé le 12/10/1877 à Ile Nou (98).
Professions : Journalier.

¹ Note Générale : Condamné au bague de Nouvelle Calédonie en 1872 - Embarqué sur le navire la "Loire" le 19 avril 1873 qui est arrivé le 14 juillet 1873 Matricule 4918

109. **TAUPIN** Philogène Olivier¹,

Décédé le 01/02/1934 à Nouméa (98).

¹ Note Générale : condamné au bague de Nouvelle Calédonie en 1888 Cote FR ANOM COL H 237 Matricule n°

110. **TAURISSON** Antoine¹,

Il naît à Jugeals-Nazareth (19) le 02/08/1835.
Décédé le 02/09/1878 à Ile Nou (98).
Professions : Charpentier.

¹ Note Générale : Comdamné au bague de Nouvelle Calédonie en 1873 - Embarqué sur "L'orne" le 4 mars 1874 et arrivé à Nouméa le 16 Juillet 1874 - Matricule n° 6329

111. **TAUZIN** Antoine Marie Albert¹,

Il naît le 23/10/1848 à Bordeaux (33).
Décédé le 26/08/1904 à Ile Nou (98).
Professions : Marin.

¹ Note Générale : Condamné au Bague de Nouvelle Calédonie en 1871 - Emnarqué le 1 octobre 1872 sur la "Sibylle" arrivée le 5 février 1873 Matricule 4168 / 28 / 9471

112. **TAVEAUX** Pierre¹,

Il est né le 06/02/1854 à Paris (75).
Décédé le 27/05/1877 à Ducos (98).
Professions : Fumiste.

¹ Note Générale : Condamné à la déportation en enciente Fortifiée en Nouvelle Calédonie en 1872 Matricule 359 FR ANOM COL 102. Arrivé à bord de "La Garonne 3 ème Convoi de la commune de Paris, qui quitte Brest le 32 juillet 1872 pour arrivé à Nouméa le 5 Novembre 1872.

113. **TAVERE** Nati,

Etat des personnes étant Nées où Mariées où décédées où concessionnaires
dans la commune de Nouméa

<p>Marié le 18/12/1939 à Nouméa (98), avec RÉVEILLON Juanita Elle est née le 18/12/1939 à Nouméa (98).</p>	
---	---

<p>114. TAVERNE Fortuné Joseph ¹, Il est né à Camblain-l'Abbé (62) le 30/01/1841. Décédé le 29/01/1908 à Ile Nou (98). Professions : Garçon boulanger.</p>	
<p>Marié le 04/05/1895 à Bourail (98), avec PEDRASSANO Innocenza Elle naît le 28/03/1826 à Ancône (Italie). Décédée le 14/04/1903 à Nouméa (98).</p>	
<p>¹ <i>Note Générale : Condamné le 18 juin 1863 à 8 ans de travaux forcés pour vols - puis aux travaux forcés à perpétuité le 20 juin 1869 à Nouméa pour viols et tentative d'assassinat - Matricules 141 - 12385 - FR ANOM COL H 750 Embarqué le 6 janvier 1864 par "L'Iphigénie"</i></p>	

<p>115. TAVERNIER Achile Albert, Fils de TAVERNIER Achile Toussaint, Cultivateur Né le 31/10/1873 à Abbeville (80). Décédé le 30/09/1922 à La Foa (98). et de VINCENT Amélie Née en 1877 à La Foa (98). Décédée en 1973 à Nouméa (98). Il naît le 19/03/1898 à La Foa (98). Décédé le 19/05/1972 à Nouméa (98).</p>	
<p>Marié le 30/04/1921 à Boulouparis (98), avec OREZZOLI Hélène Marguerite Dite Maggy Elle est née à La Foa (98) le 27/01/1904.</p>	
<p>2 enfants sont nés de cette union :</p>	
<p>o TAVERNIER Odette - 120 -</p>	
<p>o TAVERNIER Raymonde Unie avec MOULEDOUS Robert.</p>	

2 Enfants
<p>- TAVERNIER Odette - 120 - (° 1922 + 2007) - TAVERNIER Raymonde</p>
4 Petits-enfants
<p>- MOULEDOUS Yves</p>
<p>- MOULEDOUS Eric - MOULEDOUS Hélène - MOULEDOUS Françoise</p>

Etat des personnes étant Nées où Mariées où décédées où concessionnaires
dans la commune de Nouméa

116. TAVERNIER Claude Louis ¹ ,
Il naît à La Vèze (25) en 1836. Décédé le 01/12/1876 à Ile Nou (98). Professions : Charron.
¹ Note Générale : Comdamné au bagne de Nouvelle Calédonie en 1873 - Embarqué sur "Le Calvados" le 2 septembre 1874 et arrivé à Nouméa le 8 janvier 1875 - Matricule n° 6772

117. TAVERNIER Elisabeth Maria,
Fille de TAVERNIER Achile Toussaint, Cultivateur Né le 31/10/1873 à Abbeville (80). Décédé le 30/09/1922 à La Foa (98). et de VINCENT Amélie Née en 1877 à La Foa (98). Décédée en 1973 à Nouméa (98). Elle naît le 20/05/1900 à La Foa (98). Décédée le 17/07/1955 à Nouméa (98).
Mariée le 15/11/1917, avec JEANNIN Edouard Narcisse Il est né à Bouloupari (98) le 04/07/1893.
1 enfant est né de cette union :
o JEANNIN René Charles Edouard Né le 30/05/1919 à Nouméa (98). Marié le 03/01/1940 à La Foa (98) avec CAGNON Paule Mathilde. Décédé le 27/05/1982 à Nouméa (98).

Enfant

- JEANNIN René Charles Edouard (° 1919 + 1982)

12 Petits-enfants

- JEANNIN Aimé (° 1939)
- JEANNIN Jean Claude (° 1941 + 1973)
- JEANNIN André (° 1942 + 1943)
- JEANNIN Georgy (° 1943 + 1982)
- JEANNIN Juanita (° 1945)
- JEANNIN Micheline (° 1946)
- JEANNIN Annie France (° 1949 + 1949)
- JEANNIN Marie Rose (° 1951)
- JEANNIN Maurice Didier (° 1954)
- JEANNIN Francois (° 1956 + 1973)
- JEANNIN Michel (° 1961)
- JEANNIN Marie Claire (° 1965)

118. TAVERNIER Jean Marie,
Fils de TAVERNIER Achile Toussaint, Cultivateur Né le 31/10/1873 à Abbeville (80). Décédé le 30/09/1922 à La Foa (98). et de VINCENT Amélie Née en 1877 à La Foa (98). Décédée en 1973 à Nouméa (98). Il naît le 12/07/1910 à La Foa (98). Décédé le 27/06/1989 à Nouméa (98).

Etat des personnes étant Nées où Mariées où décédées où concessionnaires
dans la commune de Nouméa

Marié le 16/11/1946 à Bourail (98), avec AUDET May Henriette Elle est née en 1923. Décédée le 12/02/2016 à Nouméa (98).
2 enfants sont nés de cette union :
o TAVERNIER Anna Marie Unie avec VILLAUME Gérald.
o TAVERNIER Christiane Unie avec ROSSETTO-CASSEL Xavier.

2 Enfants
- TAVERNIER Anna Marie - TAVERNIER Christiane

119. TAVERNIER Marie Marguerite, Fille de TAVERNIER Achile Toussaint, Cultivateur Né le 31/10/1873 à Abbeville (80). Décédé le 30/09/1922 à La Foa (98). et de VINCENT Amélie Née en 1877 à La Foa (98). Décédée en 1973 à Nouméa (98). Elle est née le 07/06/1906 à La Foa (98).
Unie avec DUBUISSON FABRE Eugène Victor Il est né à La Foa (98) le 28/11/1899.
2 enfants sont nés de cette union :
o DUBUISSON Paul Eugène Toussaint Né le 11/12/1923 à La Foa (98). Marié le 05/11/1947 à Nouméa (98) avec PEYROLLE Yvanna Dite Poupette.
o DUBUISSON FABRE Simone Née le 08/02/1927 à La Foa (98). Unie avec CHATENAY Paul.
Mariée le 17/05/1938 à Nouméa (98), avec CHATENAY Henri Marcel Il voit le jour le 11/05/1908 à Nouméa (98). Décédé le 06/06/1980 à Nouméa (98).

2 Enfants
- DUBUISSON Paul Eugène Toussaint (° 1923) - DUBUISSON FABRE Simone (° 1927)

120. TAVERNIER Odette, Fille de TAVERNIER Achile Albert - 115 - Né le 19/03/1898 à La Foa (98). Décédé le 19/05/1972 à Nouméa (98). et de OREZZOLI Hélène Marguerite Dite Maggy Née le 27/01/1904 à La Foa (98). Elle voit le jour à La Foa (98) le 06/08/1922. Décédée le 23/04/2007 à Clamart (92).
Mariée le 05/08/1949 à Nouméa (98), avec MOULEDOUS Alain Il voit le jour à Voh (98) le 14/05/1921. Décédé le 22/01/1961 au Kremlin-Bicêtre (94).

Etat des personnes étant Nées où Mariées où décédées où concessionnaires
dans la commune de Nouméa

l enfant est né de cette union :
o MOULEDOUS Yves

Enfant

- MOULEDOUS Yves

121. **TAVERNIER** Saturnin ¹,

Il est né le 30/11/1838 à Regnière-Écluse (80).

Décédé le 22/05/1874 à Ile Nou (98).

Professions : Cordonnier.

¹ Note Générale : Condamné au bagne de Nouvelle Calédonie en 1873 - Embarqué le 30 septembre 1873 sur le "VAR" qui arrive à Nouméa le 31 janvier 1874 - Matricule n° 6023

122. **TAYLOR** Lucy Elisabeth,

Elle voit le jour à Fitzoy (Australie) le 25/10/1862.

Mariée le 26/08/1880 à Nouméa (98), avec **GAVEAU** Charles Émile Jules

Il naît à Basse-Terre (971) le 09/11/1851.

Décédé le 08/11/1889.

123. **TAYON** Etienne Athanase,

Il naît à Blanchefosse-et-Bay (08) le 14/08/1831.

Décédé le 08/08/1898 à Nouméa (98).

Marié le 12/04/1877 à Nouméa (98), avec **GUINOT** Hermence Elilie

Décédée le 12/03/1814 à Nouméa (98).

Elle est née le 17/02/1838 à Saint-Trojan-les-Bains (17).

124. **TAYON** Eugénie Marie,

Elle naît le 28/01/1878 à Ile Nou (98).

Mariée le 28/04/1897 à Nouméa (98), avec **ROLLAND** Auguste Joseph Marie

Il est né à Marseille (13) le 30/03/1873.

l enfant est né de cette union :

o **ROLLAND** Marcel Louis Auguste

Né le 02/07/1902 à Nouméa (98).

Marié le 31/08/1928 à Nouméa (98) avec **CHEVALIER** Virginie.

Décédé le 03/09/1967 à Nouméa (98).

Enfant

- ROLLAND Marcel Louis Auguste (° 1902 + 1967)

125. **TAYSSE** François Dit Tarco ¹,

Il voit le jour le 27/02/1823 à Chanac-les-Mines (19).

Décédé le 30/10/1868 à Ile Nou (98).

Etat des personnes étant Nées où Mariées où décédées où concessionnaires
dans la commune de Nouméa

Professions : Maçon.

¹ Note Générale : Condamné en 1867 - Bagne en Nouvelle Calédonie Matricule 1509 - FR ANOM COL H401

126. **TCHA-HA** Fanny,

Elle voit le jour en 1895 .

Mariée le 30/01/1915 à Nouméa (98), avec **VARIN** Louis Gustave Benoit

Il voit le jour le 30/08/1886 à Nouméa (98).

Décédé le 04/06/1956 à Nouméa (98).

127. **TCHAMBOÉ DOUBAÏ** ¹,

Il est né à Canala (98) .

Décédé le 28/04/1880 à Ile Nou (98).

Professions : Indigène.

¹ Note Générale : condamné au bagne de Nouvelle Calédonie en 1877 Cote FR ANOM COL H 401 Matricule n°

128. **TEATA** Mael Teritutea Lionel,

Fils de **TEATA** Moéarii Gilles - 129 -

Né le 10/02/1974 à Nouméa (98).

et de **CAUNES** Lona Pascale Helley

Née le 11/08/1977 à Nouméa (98).

Il naît à Nouméa (98) le 04/08/2004.

129. **TEATA** Moéarii Gilles,

Il est né le 10/02/1974 à Nouméa (98).

Uni avec **CAUNES** Lona Pascale Helley

Elle naît le 11/08/1977 à Nouméa (98).

1 enfant est né de cette union :

o **TEATA** Mael Teritutea Lionel - 128 -

Enfant

- **TEATA** Mael Teritutea Lionel - 128 - (° 2004)

130. **TEDALDI** Antoine ¹,

Il voit le jour à Sainte-Justine (Italie) en 1833.

Décédé le 16/06/1874 à Ile Nou (98).

Professions : Marchand Ambulant.

¹ Note Générale : Condamné au bagne de Nouvelle Calédonie en 1873 - Embarqué le 30 septembre 1873 sur le "VAR" qui arrive à Nouméa le 31 janvier 1874 - Matricule n° 5885

131. **TEISSIER** Isidore Fulcrand ¹,

Il voit le jour au Pradal (34) le 02/08/1840.

Etat des personnes étant Nées où Mariées où décédées où concessionnaires
dans la commune de Nouméa

Décédé le 05/03/1895 à Ile Nou (98).
Professions : Boulanger.

¹ Note Générale : Condamné au bagne de Nouvelle Calédonie en 1873 - Embarqué le 30 septembre 1873 sur le "VAR" qui arrive à Nouméa le 31 janvier 1874 - Matricule n° 5904 / 3933

132. **TEISSIER** Jean Baptiste ¹,

Il naît à Salon-de-Provence (13) le 29/05/1842.
Décédé le 06/04/1877 à Ile Nou (98).
Professions : Charretier.

¹ Note Générale : Condamné au bagne en Nouvelle Calédonie en 1873 - Embarqué sur la Garonne le 3 août 1873 et arrivée à Nouméa le 18 décembre 1873 Matricule n° 5712

133. **TELLE** Edouard ¹,

Il voit le jour à Paris (75) le 02/09/1859.
Professions : Gouverneur des colonies.
Décédé le 06/06/1949 à Boulogne-Billancourt (92).

Marié le 26/12/1882 à Paris 09° (75), avec **THEBAULT** Marine Marie Amélie Caroline
Elle voit le jour le 26/10/1865 à Meulin (71).
Décédée le 10/03/1949 à Boulogne-Billancourt (92).

3 enfants sont nés de cette union :

o **TELLE** Marguerite
Née le 16/02/1884 à Levallois-Perret (92).
Décédée le 18/09/1972 à Boulogne-Billancourt (92).

o **TELLE** Marcelle Marguerite Clara
Née le 31/07/1886 à Levallois-Perret (92).
Mariée le 27/07/1910 à Paris-XIVème (75) avec **MOSTINI** Henri.
Décédée le 01/11/1972 à Carantec (29).

o **TELLE** Jean Pierre
Né le 12/02/1889 à Levallois-Perret (92).
Décédé le 14/07/1957 à Bergerac (24).

¹ Note Générale : Suppléant de Paul Feillet, Commissaire général de la République dans l'Océan Pacifique du 14 décembre 1900 jusqu'au 2 mai 1901
Suppléant de Paul Feillet, Commissaire général de la République dans l'Océan Pacifique du 22 octobre 1902 jusqu'au 14 novembre 1902

3 Enfants

- TELLE Marguerite (° 1884 + 1972)
- TELLE Marcelle Marguerite Clara (° 1886 + 1972)
- TELLE Jean Pierre (° 1889 + 1957)

134. **TELLIER** Auguste Louis ¹,

Fils de **TELLIER** Cyr Louis - 135 -, Colon ancien Gendarme
Né le 08/02/1823 à Richebourg (78).
Décédé le 26/06/1878 à Bouloupari (98).
et de **TRACY** Mary - 432 -
Née le 18/11/1837 à James Town (Irlande).
Décédée le 26/02/1878 à Nouméa (98).
Il voit le jour le 09/12/1865 à Nouméa (98).

Etat des personnes étant Nées où Mariées où décédées où concessionnaires
dans la commune de Nouméa

Décédé le 18/06/1867 à Nouméa (98).

¹ Note Générale : condamné au bagne de Nouvelle Calédonie en 1876 Cote FR ANOM COL H 555 Matricule n°

135. **TELLIER** Cyr Louis ¹,

Il naît à Richebourg (78) le 08/02/1823.

Professions : Colon ancien Gendarme.

Décédé le 26/06/1878 à Bouloupari (98).

Marié le 28/09/1864 à Nouméa (98), avec **TRACY** Mary - 432 -

Elle voit le jour le 18/11/1837 à James Town (Irlande).

Décédée le 26/02/1878 à Nouméa (98).

5 enfants sont nés de cette union :

o **TELLIER** Auguste Louis - 134 -

o **TELLIER** Jules Joseph - 138 -

o **TELLIER** Joséphine Marie - 137 -

o **TELLIER** Eugène - 136 -

o **TELLIER** Cyr Louis Joseph
Né le 14/04/1874 à Bouloupari (98).

Décédé le 26/06/1878 à Bouloupari (98).

¹ Note Générale : Victime de l'insurrection Canaque du 26 Juin 1878 à Boulouparis. Hôtel Mostini.

C'est à l'hôtel de Bouloupari, tenu par M. Mostini, que les colons ont succombé en plus grand nombre. Lors de l'arrivée des troupes, treize cadavres ont été trouvés dans la cour. C'était un spectacle épouvantable. Les corps étaient déjà en décomposition et plusieurs étaient méconnaissables, les chiens et les animaux de bassecour les ayant en partie dévorés. On a cependant pu reconnaître MM. Jeand'heur et Mostini, Dugueldre. Le libéré Brû, employé sur la propriété Vergés ; deux néo-hébridais employés à l'hôtel et les cinq enfants de M. Mostini. On dit qu'on les a reconnus, c'est deviné qu'il faudrait dire. D'un des enfants, il ne restait plus que le crâne, ou plutôt une boule informe qu'en examinant attentivement on a reconnu être un crâne humain. Une lutte énergique a dû être soutenue dans cette habitation. Des personnes venues en reconnaissance au moment de l'attaque ont entendu des coups de feu tirés de ce côté, et tout fait supposer qu'il a été fait grande résistance. Tous les habitants ont néanmoins succombé, et parmi eux, deux jeunes filles, l'une âgée de 14 ans c'elle qu'un stock man aurait refusé de prendre, et une autre de 9 ans. La plume se refuse à écrire les outrages et les mutilations dont ces malheureuses enfants ont été victimes.

Habitation Tellier.

Pendant les premiers jours qui suivirent le massacre, on ignorait le sort de M. Tellier et de ses trois enfants. Messieurs Schiele et Caporn, amis de ce colon, voulant savoir à quoi s'en tenir, se rendirent à Bouloupari le dimanche 30 juin. Ils trouvèrent la maison brûlée, et, sur le lit, le corps à moitié carbonisé du malheureux Tellier. On n'a point retrouvé les corps des trois enfants ; mais malheureusement on ne peut conserver aucun doute sur le sort qu'ils ont subi. Assassinés en même temps que leur père, ils ont dû être brûlés au point de ne plus pouvoir être reconnus parmi les résidus de l'incendie.
<https://gallica.bnf.fr/ark:/12148/bpt6k701278/f2.item.r=GIRODEL.zoom>

5 Enfants

- **TELLIER** Auguste Louis - 134 - (° 1865 + 1867)

- **TELLIER** Jules Joseph - 138 - (° 1867 + 1878)

- **TELLIER** Joséphine Marie - 137 - (° 1869)

- **TELLIER** Eugène - 136 - (° 1872 + 1878)

- **TELLIER** Cyr Louis Joseph (° 1874 + 1878)

136. **TELLIER** Eugène ¹,

Fils de **TELLIER** Cyr Louis - 135 -, Colon ancien Gendarme

Né le 08/02/1823 à Richebourg (78).

Décédé le 26/06/1878 à Bouloupari (98).

et de **TRACY** Mary - 432 -

Née le 18/11/1837 à James Town (Irlande).

Etat des personnes étant Nées où Mariées où décédées où concessionnaires
dans la commune de Nouméa

<p>Décédée le 26/02/1878 à Nouméa (98). Il naît à Nouméa (98) en 1872. Décédé le 26/06/1878 à Bouloupari (98).</p>
<p>¹ <i>Note Générale : Victime de l'insurrection Canaque du 26 Juin 1878 à Boulouparis.Hôtel Mostini. C'est à l'hôtel de Bouloupari, tenu par M. Mostini, que les colons ont succombé en plus grand nombre. Lors de l'arrivée des troupes, treize cadavres ont été trouvés dans la cour. C'était un spectacle épouvantable. Les corps étaient déjà en décomposition et plusieurs étaient méconnaissables, les chiens et les animaux de bassecour les ayant en partie dévorés. On a cependant pu reconnaître MM. Jeaud'heur et Mostini, Dugueldre. Le libéré Brû, employé sur la propriété Vergés ; deux néo-hébridais employés à l'hôtel et les cinq enfants de M. Mostini. On dit qu'on les a reconnus, c'est deviné qu'il faudrait dire. D'un des enfants, il ne restait plus que le crâne, ou plutôt une boule informe qu'en examinant attentivement on a reconnu être un crâne humain. Une lutte énergique a dû être soutenue dans cette habitation. Des personnes venues en reconnaissance au moment de l'attaque ont entendu des coups de feu tirés de ce côté, et tout fait supposer qu'il a été fait grande résistance. Tous les habitants ont néanmoins succombé, et parmi eux, deux jeunes filles, l'une âgée de 14 ans c'elle qu'un stock man aurait refusé de prendre, et une autre de 9 ans. La plume se refuse à écrire les outrages et les mutilations dont ces malheureuses enfants ont été victimes.</i></p> <p><i>Habitation Tellier.</i></p> <p><i>Pendant les premiers jours qui suivirent le massacre, on ignorait le sort de M. Tellier et de ses trois enfants. Messieurs Schiele et Caporn, amis de ce colon, voulant savoir à quoi s'en tenir, se rendirent à Bouloupari le dimanche 30 juin. Ils trouvèrent la maison brûlée, et, sur le lit, le corps à moitié carbonisé du malheureux Tellier. On n'a point retrouvé les corps des trois enfants ; mais malheureusement on ne peut conserver aucun doute sur le sort qu'ils ont subi. Assassinés en même temps que leur père, ils ont dû être brûlés au point de ne plus pouvoir être reconnus parmi les résidus de l'incendie.</i></p> <p><i>https://gallica.bnf.fr/ark:/12148/bpt6k701278r/f2.item.r=GIRODEL.zoom</i></p>

<p>137. TELLIER Joséphine Marie,</p> <p>Fille de TELLIER Cyr Louis - 135 -, Colon ancien Gendarme Né le 08/02/1823 à Richebourg (78). Décédé le 26/06/1878 à Bouloupari (98). et de TRACY Mary - 432 - Née le 18/11/1837 à James Town (Irlande). Décédée le 26/02/1878 à Nouméa (98). Elle naît à En mer à Bord de la Sibylle le 04/06/1869.</p> <p>Mariée le 04/04/1891 à Nouméa (98), avec VIRIEUX Laurent Jean Baptiste Il naît à Grenoble (38) le 27/08/1865. Professions : Employé de commerce.</p>
--

<p>138. TELLIER Jules Joseph ¹,</p> <p>Fils de TELLIER Cyr Louis - 135 -, Colon ancien Gendarme Né le 08/02/1823 à Richebourg (78). Décédé le 26/06/1878 à Bouloupari (98). et de TRACY Mary - 432 - Née le 18/11/1837 à James Town (Irlande). Décédée le 26/02/1878 à Nouméa (98). Il naît à Nouméa (98) le 25/04/1867. Décédé le 26/06/1878 à Bouloupari (98).</p> <p>¹ <i>Note Générale : Victime de l'insurrection Canaque du 26 Juin 1878 à Boulouparis.Hôtel Mostini. C'est à l'hôtel de Bouloupari, tenu par M. Mostini, que les colons ont succombé en plus grand nombre. Lors de l'arrivée des troupes, treize cadavres ont été trouvés dans la cour. C'était un spectacle épouvantable. Les corps étaient déjà en décomposition et plusieurs étaient méconnaissables, les chiens et les animaux de bassecour les ayant en partie dévorés. On a cependant pu reconnaître MM. Jeaud'heur et Mostini, Dugueldre. Le libéré Brû, employé sur la propriété Vergés ; deux néo-hébridais employés à l'hôtel et les cinq enfants de M. Mostini. On dit qu'on les a reconnus, c'est deviné qu'il faudrait dire. D'un des enfants, il ne restait plus que le crâne, ou plutôt une boule informe qu'en examinant attentivement on a reconnu être un crâne humain. Une lutte énergique a dû être soutenue dans cette habitation. Des personnes venues en reconnaissance au moment de l'attaque ont entendu des coups de feu tirés de ce côté, et tout fait supposer qu'il a été fait grande résistance. Tous les habitants ont néanmoins succombé, et parmi eux, deux jeunes filles, l'une âgée de 14 ans c'elle qu'un stock man aurait refusé de</i></p>
--

Etat des personnes étant Nées où Mariées où décédées où concessionnaires
dans la commune de Nouméa

prendre, et une autre de 9 ans. La plume se refuse à écrire les outrages et les mutilations dont ces malheureuses enfants ont été victimes.

Habitation Tellier.

Pendant les premiers jours qui suivirent le massacre, on ignorait le sort de Habitation Tellier.

Pendant les premiers jours qui suivirent le massacre, on ignorait le sort de M. Tellier et de ses trois enfants. Messieurs Schiele et Caporn, amis de ce colon, voulant savoir à quoi s'en tenir, se rendirent à Bouloupari le dimanche 30 juin. Ils trouvèrent la maison brûlée, et, sur le lit, le corps à moitié carbonisé du malheureux Tellier. On n'a point retrouvé les corps des trois enfants ; mais malheureusement on ne peut conserver aucun doute sur le sort qu'ils ont subi. Assassinés en même temps que leur père, ils ont dû être brûlés au point de ne plus pouvoir être reconnus parmi les résidus de l'incendie.
<https://gallica.bnf.fr/ark:/12148/bpt6k701278r/f2.item.r=GIRODEL.zoom>

139. **TELLIER** Louis Georges ¹,

Il est né le 21/08/1843 à Sotteville-lès-Rouen (76).

Décédé le 30/01/1906 à Ile Nou (98).

Professions : Employé de commerce.

¹ *Note Générale : condamné au bagne de Nouvelle Calédonie en 1866 Cote FR ANOM COL H 750 Matricule n°766*

140. **TELLIER** Octave Prudent ¹,

Il est né à Bussus (80) le 29/01/1851.

Décédé le 26/04/1876 à Ile Nou (98).

Professions : Peintre.

¹ *Note Générale : condamné le 8 septembre 1875 par le tribunal de guerre d'Oran à 5 ans de travaux forcés pour vols - Cote FR ANOM COL H 401 Matricule n° 8069*

141. **TELLIER** Pierre Elie ¹,

Il voit le jour le 27/09/1816 à Lemé (02).

Décédé le 11/12/1877 à Ile Nou (98).

Professions : Domestique.

¹ *Note Générale : Condamné au bagne de Nouvelle Calédonie en 1869 Embarqué sur le Rhin le 31 janvier 1872 Matricule 3393*

142. **TEMPLIER** Anne ¹,

Elle naît le 16/05/1858 au Pellerin (44).

Décédée le 15/02/1945 à Nouméa (98).

Professions : Couturière.

Mariée le 23/08/1882 à Bourail (98), avec **HELLOUIN** Edmond Gustave

Professions : Menuisier.

Il naît le 30/03/1854 à Foulognes (14).

Décédé le 25/10/1941 à Nouméa (98).

11 enfants sont nés de cette union :

o **HELLOUIN** Albert Louis

Né le 18/06/1883 à Bourail (98).

Décédé le 21/06/1883 à Bourail (98).

o **HELLOUIN** Jeanne Marguerite

Née le 13/05/1884 à Bourail (98).

Décédée le 28/05/1884 à Bourail (98).

Etat des personnes étant Nées où Mariées où décédées où concessionnaires
dans la commune de Nouméa

o HELLOUIN Jean Joseph Frédéric Né le 04/06/1885 à Bourail (98). Décédé le 21/11/1885 à Bourail (98).
o HELLOUIN Marie Eugénie Née le 16/07/1886 à Bourail (98). Mariée le 18/04/1914 à Nouméa (98) avec MARTIN Arthur Jean. Décédée le 28/03/1953 à Nouméa (98).
o HELLOUIN Victor Maruis Né le 17/05/1888 à Bourail (98). Marié le 15/05/1918 à Bourail (98) avec LECOLE Marie Louise. Marié le 24/03/1934 à Nouméa (98) avec JEAN Joanna Fernande. Décédé le 14/08/1957 à Nouméa (98).
o HELLOUIN Aimée Marie Née le 16/06/1890 à Bourail (98). Mariée le 10/07/1912 à Nouméa (98) avec DANOU Guillaume. Décédée le 09/09/1967 à Nouméa (98).
o HELLOUIN Edouard Henri Né le 11/01/1893 à Bourail (98). Décédé le 19/01/1893 à Bourail (98).
o HELLOUIN Henri Pierre Né le 06/11/1893 à Nouméa (98). Décédé le 04/12/1893 à Nouméa (98).
o HELLOUIN Victorine Augustine Née le 02/08/1895 à Nouméa (98). Unie avec KOUWAHARA Kaichi. Décédée le 23/04/1972 à Nouméa (98).
o HELLOUIN Eugène Edouard Né le 25/12/1899 à Nouméa (98). Marié le 04/08/1921 à Nouméa (98) avec JEAN-BAPTISTE Thérèse Marguerite Dite Doudoute. Décédé le 14/09/1981 à Nouméa (98).
o HELLOUIN Alfred Paul Né le 18/02/1901 à Nouméa (98). Marié le 18/09/1924 à Nouméa (98) avec OLIVO Gabrielle. Décédé le 29/10/1974 à Nouméa (98).
¹ <i>Note Générale : Condamnée le 4 septembre 1879 à 5 ans de travaux forcés pour infanticide - Matricules 127 - 69 - 108 - FR ANOM COL H238 Arrivée en Nouvelle Calédonie le 15 octobre 1881 par "L' Ernestine"</i>

11 Enfants

- HELLOUIN Albert Louis (° 1883 + 1883)
- HELLOUIN Jeanne Marguerite (° 1884 + 1884)
- HELLOUIN Jean Joseph Frédéric (° 1885 + 1885)
- HELLOUIN Marie Eugénie (° 1886 + 1953)
- HELLOUIN Victor Maruis (° 1888 + 1957)
- HELLOUIN Aimée Marie (° 1890 + 1967)
- HELLOUIN Edouard Henri (° 1893 + 1893)
- HELLOUIN Henri Pierre (° 1893 + 1893)
- HELLOUIN Victorine Augustine (° 1895 + 1972)
- HELLOUIN Eugène Edouard (° 1899 + 1981)
- HELLOUIN Alfred Paul (° 1901 + 1974)

Petit-enfant

- KOUWAHARA Noel (° 1910)

143. **TENNEGUIN** Adolphe Armand¹,

Etat des personnes étant Nées où Mariées où décédées où concessionnaires
dans la commune de Nouméa

<p>Il naît à Allonnes (49) le 12/11/1852. Professions : Comptable. Décédé le 19/09/1930 à Nouméa (98).</p>
<p>Marié le 15/07/1880 à Bourail (98), avec GUILLOCHER Euphrosine Louise Rose Elle voit le jour le 10/03/1856 à Savigny-sur-Braye (41). Décédée le 04/03/1919 à Nouméa (98). Professions : Domestique.</p>
<p>7 enfants sont nés de cette union :</p>
<p>o TENNEGUIN Emilie Adolphe - 146 -</p>
<p>o TENNEGUIN Marie-Louise Eugénie - 149 -</p>
<p>o TENNEGUIN Angèle Mathilde - 144 -</p>
<p>o TENNEGUIN Augustine Sidonie - 145 -</p>
<p>o TENNEGUIN Jeanne Camille - 148 -</p>
<p>o TENNEGUIN Hélène Mathilde - 147 -</p>
<p>o TENNEGUIN Hélène Mathilde</p>
<p>¹ Note Générale : Condamné 4 février 1878 à 6 ans de travaux forcés et 20 ans de surveillance pour vol - Matricules 10274 - 4215 - 2013 - FR ANOM COL H 238 Embarqué le 16 juillet 1878 par "La Loire"</p>

7 Enfants

- TENNEGUIN Emilie Adolphe - 146 - (° 1881 + 1944)
 - TENNEGUIN Marie-Louise Eugénie - 149 - (° 1883 + 1957)
 - TENNEGUIN Angèle Mathilde - 144 - (° 1885 + 1887)
 - TENNEGUIN Augustine Sidonie - 145 - (° 1887)
 - TENNEGUIN Jeanne Camille - 148 - (° 1894 + 1895)
 - TENNEGUIN Hélène Mathilde - 147 - (° 1895 + 1951)
 - TENNEGUIN Hélène Mathilde

144. **TENNEGUIN** Angèle Mathilde,

Fille de **TENNEGUIN** Adolphe Armand - 143 -, Comptable
 Né le 12/11/1852 à Allonnes (49).
 Décédé le 19/09/1930 à Nouméa (98).
 et de **GUILLOCHER** Euphrosine Louise Rose, Domestique
 Née le 10/03/1856 à Savigny-sur-Braye (41).
 Décédée le 04/03/1919 à Nouméa (98).
 Elle naît à Bourail (98) le 16/05/1885.
 Décédée le 24/10/1887 à Nouméa (98).

145. **TENNEGUIN** Augustine Sidonie,

Fille de **TENNEGUIN** Adolphe Armand - 143 -, Comptable
 Né le 12/11/1852 à Allonnes (49).
 Décédé le 19/09/1930 à Nouméa (98).
 et de **GUILLOCHER** Euphrosine Louise Rose, Domestique
 Née le 10/03/1856 à Savigny-sur-Braye (41).
 Décédée le 04/03/1919 à Nouméa (98).
 Elle est née à Nouméa (98) le 18/12/1887.

146. **TENNEGUIN** Emilie Adolphe ¹,

Fils de **TENNEGUIN** Adolphe Armand - 143 -, Comptable
 Né le 12/11/1852 à Allonnes (49).
 Décédé le 19/09/1930 à Nouméa (98).

Etat des personnes étant Nées où Mariées où décédées où concessionnaires
dans la commune de Nouméa

et de **GUILLOCHER** Euphrosine Louise Rose, Domestique
Née le 10/03/1856 à Savigny-sur-Braye (41).
Décédée le 04/03/1919 à Nouméa (98).
Il est né le 19/07/1881 à Bourail (98).
Décédé le 02/02/1944 à Nouméa (98).

¹ Note Générale : Une bourse entière à l'internat agricole de Néméara a été accordée à Emile Ténéguin le 28 avril 1892

147. **TENNEGUIN** Hélène Mathilde,

Fille de **TENNEGUIN** Adolphe Armand - 143 -, Comptable
Né le 12/11/1852 à Allonnes (49).
Décédé le 19/09/1930 à Nouméa (98).
et de **GUILLOCHER** Euphrosine Louise Rose, Domestique
Née le 10/03/1856 à Savigny-sur-Braye (41).
Décédée le 04/03/1919 à Nouméa (98).
Elle naît à Nouméa (98) le 18/08/1895.
Décédée le 05/12/1951 à Nouméa (98).

Mariée le 12/10/1941 à Nouméa (98), avec **NICHOLLS** Adolphe Ben
Il voit le jour le 01/03/1894 à Kouaoua (98).
Professions : Gardien de nuit.

148. **TENNEGUIN** Jeanne Camille,

Fille de **TENNEGUIN** Adolphe Armand - 143 -, Comptable
Né le 12/11/1852 à Allonnes (49).
Décédé le 19/09/1930 à Nouméa (98).
et de **GUILLOCHER** Euphrosine Louise Rose, Domestique
Née le 10/03/1856 à Savigny-sur-Braye (41).
Décédée le 04/03/1919 à Nouméa (98).
Elle est née le 20/05/1894 à Nouméa (98).
Décédée le 01/01/1895 à Nouméa (98).

149. **TENNEGUIN** Marie-Louise Eugénie,

Fille de **TENNEGUIN** Adolphe Armand - 143 -, Comptable
Né le 12/11/1852 à Allonnes (49).
Décédé le 19/09/1930 à Nouméa (98).
et de **GUILLOCHER** Euphrosine Louise Rose, Domestique
Née le 10/03/1856 à Savigny-sur-Braye (41).
Décédée le 04/03/1919 à Nouméa (98).
Elle voit le jour le 25/05/1883 à Bourail (98).
Décédée le 07/12/1957 à Nouméa (98).

Mariée le 17/09/1903 à Nouméa (98), avec **LELIÈVRE** Arthur Louis Desiré
Il voit le jour le 17/07/1865 à Paris (75).
Décédé le 09/05/1942 à Nouméa (98).
Professions : Tonnelier.

150. **TEPIGNER** Simone Victoria,

Mariée le 10/06/1954 à Nouméa (98), avec **CACOT** Francois Robert Marie
Il voit le jour le 01/04/1933 à Nouméa (98).
Décédé le 11/10/2011 à Nouméa (98).

Etat des personnes étant Nées où Mariées où décédées où concessionnaires
dans la commune de Nouméa

151. **TERBIS** Constant César Dit TURBIS ¹,

Il naît en 1848 à Lille (59).
Décédé le 25/09/1883 à Ducos (98).
Professions : Chauffeur.

¹ *Note Générale : condamné le 15 février 1875 à Rouen à 8 ans de travaux forcés pour vols - Cote FR ANOM COL H 401 Matricule n° 7505*

152. **TERIVE A EKARATO** ¹,

Il voit le jour en 1856 à Tako - Iles Gambiées Polynésie.
Décédé le 24/09/1874 à Ile Nou (98).
Professions : Domestique.

¹ *Note Générale : condamné à Papeeté au bagne de Nouvelle Calédonie en 1873 Cote FR ANOM COL H 348 Matricule n° 6379 -*

153. **TERMY** Achille ¹,

Il est né à Paris (75) le 20/11/1845.
Décédé le 30/05/1893 à Nouméa (98).
Professions : Marbrier.

¹ *Note Générale : Comdamné au bagne de Nouvelle Calédonie en 1873 - Embarqué sur "Le Calvados" le 2 septembre 1874 et arrivé à Nouméa le 8 janvier 1875 - Matricule n° 6808 / 5279
Commune de Paris*

154. **TERNI** Charles ¹,

Décédé le 08/11/1939 à Nouméa (98).

¹ *Note Générale : condamné au bagne de Nouvelle Calédonie en 1892 Cote FR ANOM COL H 1690 Matricule n°*

155. **TERNON** Eugénie Elisa ¹,

Elle voit le jour à Saint-Sauveur-Marville (28) le 04/08/1852.
Professions : Journaliere.
Décédée le 19/02/1910 à Nouméa (98).

Mariée en 1872, avec **DECONHIOUT**

Mariée le 09/03/1895 à Bourail (98), avec **BROUTÉ** François Mathurin
Il est né à Éréac (22) le 25/08/1845.
Décédé le 21/03/1900 à Ile Nou (98).
Professions : Cultivateur.

¹ *Note Générale : Condamnée le 23 juillet 1891 à 2 mois de prison et à la relégation pour vol - Matricule 284 - FR ANOM COL H 875 Embarqué le 11 mai 1892 par le "Calédonie" Relevée de la relégation le 27/08/1904*

156. **TERRAIL** Louis ¹,

Il voit le jour le 17/03/1852 à Bayonne (64).
Décédé le 23/06/1924 à Ile Nou (98), Camp Est.
Professions : Sallier boucher.

Etat des personnes étant Nées où Mariées où décédées où concessionnaires
dans la commune de Nouméa

¹ Note Générale : Condamné à la déportation simple en Nouvelle Calédonie en 1872 Matricule 664 / 6109 / 4216 / 213 ANOM COL 1410 Arrivé à bord de "La Garonne 3 ème Convoi de la commune de Paris, qui quitte Brest le 31 juillet 1872 pour arrivé à Nouméa le 5 Novembre 1872.

157. TERRASSON-DUVERNON Alice,
Fille de TERRASSON-DUVERNON Marcel Alphonse - 167 - Né le 01/01/1880 à Bouloupari (98). Décédé le 04/08/1971 à Nouméa (98). et de VILAIN Sylvie Née le 05/06/1887 à Houaïlou (98). Décédée le 21/02/1971 à Nouméa (98). Elle voit le jour à Nouméa (98) le 18/10/1905. Décédée le 24/04/2006 à Nouméa (98).
Unie avec GAUCHET Marceau Armand Il est né à Hienghène (98) le 11/07/1900. Décédé le 10/01/1989 à Nouméa (98).

158. TERRASSON-DUVERNON Alphonsine Marguerite Louise,
Fille de TERRASSON-DUVERNON Francois Xavier Eugène - 162 -, Marin Né le 15/11/1824 à Marseille (13). Décédé le 07/02/1893 à Nouméa (98). et de POUSIN Eugénie Louise Née en 1836. Décédée en 1924 à Nouméa (98). Elle naît à Marseille (13) le 12/06/1863. Décédée en 1953 à Nouméa (98).
Mariée le 20/03/1897 à Nouméa (98), avec KRESSER Joseph Il est né à Sydney - Australie le 03/07/1859. Décédé le 27/06/1931 à Nouméa (98). Professions : Prospecteur.
3 enfants sont nés de cette union :
o KRESSER Valérie Née le 20/01/1898 à Nouméa (98). Mariée en 1929 avec HURLIN Jean.
o KRESSER Paul Joseph Né le 01/12/1901 à Nouméa (98). Décédé le 22/09/1917 à Nouméa (98).
o KRESSER Raoul Eugène Né le 30/11/1903 à Nouméa (98). Marié le 12/03/1951 à Avignon (84) avec DUMAS Marie Louise Alix. Décédé le 15/05/1961 à Nouméa (98).

3 Enfants

- KRESSER Valérie (° 1898)
- KRESSER Paul Joseph (° 1901 + 1917)
- KRESSER Raoul Eugène (° 1903 + 1961)

159. TERRASSON-DUVERNON Edith Felicie,
Fille de TERRASSON-DUVERNON Edouard Léon - 160 -, Capitaine de navire Né le 31/07/1868 à Marseille (13).

Etat des personnes étant Nées où Mariées où décédées où concessionnaires
dans la commune de Nouméa

Décédé le 26/02/1934 à Nouméa (98).
et de **KOMORNISKI** Félicie
Née en 1873.
Elle naît à Nouméa (98) le 20/07/1897.

160. TERRASSON-DUVERNON Edouard Léon,

Fils de **TERRASSON-DUVERNON** Francois Xavier Eugène - 162 -, Marin
Né le 15/11/1824 à Marseille (13).
Décédé le 07/02/1893 à Nouméa (98).
et de **POUSIN** Eugénie Louise
Née en 1836.
Décédée en 1924 à Nouméa (98).
Il est né le 31/07/1868 à Marseille (13).
Décédé le 26/02/1934 à Nouméa (98).
Professions : Capitaine de navire.



Marié le 09/06/1906 à Nouméa (98), avec **WEISS** Anne Antoinette
Elle est née à Ste-Marie-aux-chêmes (57) le 25/09/1873.
Décédée le 25/09/1951 à Nouméa (98).

Uni avec **KOMORNISKI** Félicie
Elle naît en 1873 .

1 enfant est né de cette union :

o **TERRASSON-DUVERNON** Edith Felicie - 159 -

Enfant

- **TERRASSON-DUVERNON** Edith Felicie - 159 - (° 1897)

161. TERRASSON-DUVERNON Felix,

Fils de **TERRASSON-DUVERNON** Marcel Alphonse - 167 -
Né le 01/01/1880 à Bouloupari (98).
Décédé le 04/08/1971 à Nouméa (98).
et de **VILAIN** Sylvie
Née le 05/06/1887 à Houaïlou (98).
Décédée le 21/02/1971 à Nouméa (98).
Il est né le 28/09/1910 .
Décédé le 14/10/1986 à Nouméa (98).

162. TERRASSON-DUVERNON Francois Xavier Eugène,

Il voit le jour à Marseille (13) le 15/11/1824.
Décédé le 07/02/1893 à Nouméa (98).
Professions : Marin.

Uni avec **POUSIN** Eugénie Louise
Elle voit le jour en 1836.
Décédée en 1924 à Nouméa (98).

5 enfants sont nés de cette union :

o **TERRASSON-DUVERNON** Alphonsine Marguerite Louise - 158 -

o **TERRASSON-DUVERNON** Edouard Léon - 160 -

Etat des personnes étant Nées où Mariées où décédées où concessionnaires
dans la commune de Nouméa

o TERRASSON-DUVERNON Gaston Fritz - 164 -
o TERRASSON-DUVERNON Hélène - 165 -
o TERRASSON-DUVERNON Marcel Alphonse - 167 -

5 Enfants
- TERRASSON-DUVERNON Alphonsine Marguerite Louise - 158 - (° 1863 + 1953) - TERRASSON-DUVERNON Edouard Léon - 160 - (° 1868 + 1934) - TERRASSON-DUVERNON Gaston Fritz - 164 - (° 1869 + 1949) - TERRASSON-DUVERNON Hélène - 165 - (° 1872 + 1942) - TERRASSON-DUVERNON Marcel Alphonse - 167 - (° 1880 + 1971)
9 Petits-enfants
- KRESSER Valérie (° 1898) - KRESSER Paul Joseph (° 1901 + 1917) - KRESSER Raoul Eugène (° 1903 + 1961)
- TERRASSON-DUVERNON Edith Felicie - 159 - (° 1897) - TERRASSON-DUVERNON Madeleine - 166 - (° 1902 + 1978) - TERRASSON-DUVERNON Gabrielle - 163 - (° 1903 + 1990) - TERRASSON-DUVERNON Alice - 157 - (° 1905 + 2006) - TERRASSON-DUVERNON Felix - 161 - (° 1910 + 1986) - TERRASSON-DUVERNON Véga - 168 - (° 1915 + 2008)

163. TERRASSON-DUVERNON Gabrielle, Fille de TERRASSON-DUVERNON Marcel Alphonse - 167 - Né le 01/01/1880 à Bouloupari (98). Décédé le 04/08/1971 à Nouméa (98). et de VILAIN Sylvie Née le 05/06/1887 à Houaïlou (98). Décédée le 21/02/1971 à Nouméa (98). Elle naît le 16/11/1903 à Nouméa (98). Décédée le 20/01/1990 à Nouméa (98).
Mariée le 25/06/1927 à Nouméa (98), avec BOUYÉ Duverger Léon Louis Charles Il voit le jour à Koumac (98) le 20/07/1905.
Mariée le 21/04/1934 à Poya (98), avec HERLEIN Marcelin Louis Il est né en 1900 .

164. TERRASSON-DUVERNON Gaston Fritz, Fils de TERRASSON-DUVERNON Francois Xavier Eugène - 162 -, Marin Né le 15/11/1824 à Marseille (13). Décédé le 07/02/1893 à Nouméa (98). et de POUSIN Eugénie Louise Née en 1836. Décédée en 1924 à Nouméa (98). Il naît le 21/12/1869 à Port said (Egypte). Décédé le 13/02/1949 à Nouméa (98).
Marié le 06/10/1900 à Nouméa (98), avec DOULOUBE Noélie Marie Antoinette Décédée le 07/01/1864 à Nice (06). Elle voit le jour à Alger (Algérie) le 28/03/1879.
Marié le 24/06/1919 à Nice (06), avec NOBLE Ernestine

Etat des personnes étant Nées où Mariées où décédées où concessionnaires
dans la commune de Nouméa

Elle voit le jour à Nouméa (98) le 22/03/1884.

165. **TERRASSON-DUVERNON** Hélène,

Fille de **TERRASSON-DUVERNON** Francois Xavier Eugène - 162 -, Marin

Né le 15/11/1824 à Marseille (13).

Décédé le 07/02/1893 à Nouméa (98).

et de **POUSIN** Eugénie Louise

Née en 1836.

Décédée en 1924 à Nouméa (98).

Elle est née à Nouméa (98) en 1872.

Décédée en 1942.

166. **TERRASSON-DUVERNON** Madeleine,

Fille de **TERRASSON-DUVERNON** Marcel Alphonse - 167 -

Né le 01/01/1880 à Bouloupari (98).

Décédé le 04/08/1971 à Nouméa (98).

et de **VILAIN** Sylvie

Née le 05/06/1887 à Houaïlou (98).

Décédée le 21/02/1971 à Nouméa (98).

Elle voit le jour à Nouméa (98) le 23/06/1902.

Décédée en 1978 à Nouméa (98).

167. **TERRASSON-DUVERNON** Marcel Alphonse,

Fils de **TERRASSON-DUVERNON** Francois Xavier Eugène - 162 -, Marin

Né le 15/11/1824 à Marseille (13).

Décédé le 07/02/1893 à Nouméa (98).

et de **POUSIN** Eugénie Louise

Née en 1836.

Décédée en 1924 à Nouméa (98).

Il est né à Bouloupari (98) le 01/01/1880.

Décédé le 04/08/1971 à Nouméa (98).

Uni avec **VILAIN** Sylvie

Elle naît le 05/06/1887 à Houaïlou (98).

Décédée le 21/02/1971 à Nouméa (98).

5 enfants sont nés de cette union :

o **TERRASSON-DUVERNON** Madeleine - 166 -

o **TERRASSON-DUVERNON** Gabrielle - 163 -

o **TERRASSON-DUVERNON** Alice - 157 -

o **TERRASSON-DUVERNON** Felix - 161 -

o **TERRASSON-DUVERNON** Véga - 168 -

5 Enfants

- **TERRASSON-DUVERNON** Madeleine - 166 - (° 1902 + 1978)

- **TERRASSON-DUVERNON** Gabrielle - 163 - (° 1903 + 1990)

- **TERRASSON-DUVERNON** Alice - 157 - (° 1905 + 2006)

- **TERRASSON-DUVERNON** Felix - 161 - (° 1910 + 1986)

- **TERRASSON-DUVERNON** Véga - 168 - (° 1915 + 2008)

168. **TERRASSON-DUVERNON** Véga,

Etat des personnes étant Nées où Mariées où décédées où concessionnaires
dans la commune de Nouméa

<p>Fille de TERRASSON-DUVERNON Marcel Alphonse - 167 - Né le 01/01/1880 à Bouloupari (98). Décédé le 04/08/1971 à Nouméa (98).</p> <p>et de VILAIN Sylvie Née le 05/06/1887 à Houaïlou (98). Décédée le 21/02/1971 à Nouméa (98).</p> <p>Elle naît le 13/09/1915 à Nouméa (98). Décédée le 07/08/2008 à Nouméa (98).</p>
<p>Unie avec GALINIÉ Jean Louis Pierre Il voit le jour le 28/11/1910 à Bourail (98). Décédé le 19/11/2000 à Nouméa (98).</p>

<p>169. TERRAT Jean ¹,</p>
<p>Fils de TERRAT Philibert et de CHAPELON Marielle Il voit le jour le 02/12/1849 à Saint-Étienne (42). Professions : Serrurier.</p>
<p>Marié en 1884, avec BOUYAMA Marie Elle naît en 1848 à Canala (98).</p>
<p>1 enfant est né de cette union :</p>
<p>o TERRAT Alphonse Né le 08/11/1885 à Canala (98). Décédé le 27/08/1942 à Dumbéa (98).</p>
<p>Marié le 21/12/1920 à Nouméa (98), avec NEVEU Marceline Marie Dite Marguerite Elle est née le 30/10/1888 à La Foa (98).</p>
<p>¹ Note Générale : Condamné au bagne de Nouvelle Calédonie en 1873 - Embarqué le 30 septembre 1873 sur le "VAR" qui arrive à Nouméa le 31 janvier 1874 - Matricule n° 6091</p>

Enfant

<p>- TERRAT Alphonse (° 1885 + 1942)</p>
--

<p>170. TERRIEN Marie Françoise ¹,</p>
<p>Elle voit le jour le 05/01/1855 à Saint-Nazaire (44).</p>
<p>Mariée le 28/11/1883 à Nouméa (98), avec PION Jules Il naît à Saint-Plantaire (36) le 11/01/1852. Décédé le 20/01/1898 à Ile Nou (98). Professions : Maçon.</p>
<p>¹ Note Générale : Condamné en 1881 - Bagne de nouvelle Calédonie</p>

<p>171. TERRIER André Joseph,</p>
<p>Fils de TERRIER Joseph Marie - 181 -, Colon éleveur Né le 21/12/1870 à Marignieu (01). Décédé le 10/01/1944 à Nouméa (98).</p> <p>et de GIRARD Rose Augustine Née le 30/05/1879 à Senaide (88). Décédée le 29/08/1956 à Ponérihouen (98). Il est né le 27/06/1918 à Nouméa (98).</p>

Etat des personnes étant Nées où Mariées où décédées où concessionnaires
dans la commune de Nouméa

Uni avec **MAEDA** Françoise
Elle voit le jour le 25/05/1915 .

172. **TERRIER** Antoine Felix Arthur,
Il est né le 16/11/1838 à Paris (75).
Professions : Commis de Marine-Garde magasin.
Marié le 29/05/1875 à Nouméa (98), avec **VINCENT** Marie Pauline Emilie
Elle naît le 15/12/1852 à Brest (29).
Décédée le 13/03/1876 à Nouméa (98).

173. **TERRIER** Auguste Dit Firmin ¹,
Il naît à Marmande (47) le 15/04/1843.
Décédé le 17/05/1880 à Ile Nou (98).
Professions : Cordonnier.
¹ *Note Générale : Condamné à la déportation simple en Nouvelle Calédonie en 1872 Matricule 6683 ANOM COL 401 Arrivé à bord de "La Garonne 3 ème Convoi de la commune de Paris, qui quitte Brest le 31 juillet 1872 pour arrivé à Nouméa le 5 Novembre 1872.*

174. **TERRIER** Emile,
Fils de **TERRIER** Emile Florentin - 175 -, Commis de 1ère cl aux Pont et Chaussées
Né le 24/11/1856 au Boulay-Morin (27).
Décédé le 27/12/1914 à Nouméa (98).
et de **SOULARD** Eugénie Rosa
Née le 05/04/1871 à Saint Vincent - Paita (98).
Décédée le 11/04/1955 à Nouméa (98).
Il est né le 01/09/1899 à Ile Nou (98).

175. **TERRIER** Emile Florentin,
Fils de **TERRIER** pierre Urbain Hippolyte
et de **BRUNET** Catherine Eloise
Il voit le jour le 24/11/1856 au Boulay-Morin (27).
Professions : Commis de 1ère cl aux Pont et Chaussées.
Décédé le 27/12/1914 à Nouméa (98).

Marié le 14/04/1888 à Saint Vincent - Paita (98), avec **SOULARD** Eugénie Rosa
Elle naît à Saint Vincent - Paita (98) le 05/04/1871.
Décédée le 11/04/1955 à Nouméa (98).

6 enfants sont nés de cette union :

- o **TERRIER** Jeanne Émilie Augustine - 179 -
- o **TERRIER** Louise Eugénie - 182 -
- o **TERRIER** Eugène Gabriel - 176 -
- o **TERRIER** Pierre Emile
Né le 11/07/1894 à Saint Vincent - Paita (98).
Décédé le 08/03/1895 à Bourail (98).

Etat des personnes étant Nées où Mariées où décédées où concessionnaires
dans la commune de Nouméa

o **TERRIER** Gabrielle - 177 -

o **TERRIER** Emile - 174 -

6 Enfants

- TERRIER Jeanne Émilie Augustine - 179 - (° 1889 + 1965)
- TERRIER Louise Eugénie - 182 - (° 1890 + 1893)
- TERRIER Eugène Gabriel - 176 - (° 1892 + 1954)
- TERRIER Pierre Emile (° 1894 + 1895)
- TERRIER Gabrielle - 177 - (° 1896 + 1954)
- TERRIER Emile - 174 - (° 1899)

176. **TERRIER** Eugène Gabriel,

Fils de **TERRIER** Emile Florentin - 175 -, Commis de 1ère cl aux Pont et Chaussées

Né le 24/11/1856 au Boulay-Morin (27).

Décédé le 27/12/1914 à Nouméa (98).

et de **SOULARD** Eugénie Rosa

Née le 05/04/1871 à Saint Vincent - Paita (98).

Décédée le 11/04/1955 à Nouméa (98).

Il est né le 25/01/1892 à Saint Vincent - Paita (98).

Décédé le 30/06/1954 à Nouméa (98).



Marié le 13/01/1925, avec **FULBERT** Alice Elisa

Elle naît à Bouloupari (98) le 15/03/1902.

177. **TERRIER** Gabrielle,

Fille de **TERRIER** Emile Florentin - 175 -, Commis de 1ère cl aux Pont et Chaussées

Né le 24/11/1856 au Boulay-Morin (27).

Décédé le 27/12/1914 à Nouméa (98).

et de **SOULARD** Eugénie Rosa

Née le 05/04/1871 à Saint Vincent - Paita (98).

Décédée le 11/04/1955 à Nouméa (98).

Elle naît à Bourail (98) le 31/07/1896.

Décédée le 06/03/1954 à Nouméa (98).

Mariée le 06/12/1919 à Nouméa (98), avec **SOUCAZE-LARRANQUE** Paul Louis Eugène

Il voit le jour le 11/09/1894 à Nouméa (98).

178. **TERRIER** Jacques Charles,

Fils de **TERRIER** Joseph Marie - 181 -, Colon éleveur

Né le 21/12/1870 à Marignieu (01).

Décédé le 10/01/1944 à Nouméa (98).

et de **GIRARD** Rose Augustine

Née le 30/05/1879 à Senaide (88).

Décédée le 29/08/1956 à Ponérihouen (98).

Il est né à Voh (98) le 03/02/1903.

Décédé le 05/04/1953 à Nouméa (98).

Marié le 25/04/1925 à Koumac (98), avec **WILLIAMS** Georgina

Elle voit le jour le 19/08/1903 à Poum (98).

Décédée le 23/01/1967.

179. **TERRIER** Jeanne Émilie Augustine,

Etat des personnes étant Nées où Mariées où décédées où concessionnaires
dans la commune de Nouméa

<p>Fille de TERRIER Emile Florentin - 175 -, Commis de 1ère cl aux Pont et Chaussées Né le 24/11/1856 au Boulay-Morin (27). Décédé le 27/12/1914 à Nouméa (98).</p> <p>et de SOULARD Eugénie Rosa Née le 05/04/1871 à Saint Vincent - Paita (98). Décédée le 11/04/1955 à Nouméa (98).</p> <p>Elle est née à Nouméa (98), St Vincent le 03/01/1889. Décédée le 12/04/1965 à Nouméa (98).</p>
<p>Mariée le 07/12/1912 à Nouméa (98), Ile Nou, avec CORMIER Elie Victor Il est né le 21/05/1878 à Nouméa (98). Décédé le 25/04/1945.</p>

180. TERRIER Joseph Jules Arthur ¹ ,
Décédé le 10/01/1944 à Nouméa (98).
¹ Note Générale : condamné au bagne de Nouvelle Calédonie en 1885 Cote FR ANOM COL H 1410 Matricule n°

181. TERRIER Joseph Marie,
Il est né à Marignieu (01) le 21/12/1870. Décédé le 10/01/1944 à Nouméa (98). Professions : Colon éleveur.
Marié le 28/12/1896 à Voh (98), avec GIRARD Rose Augustine Elle est née le 30/05/1879 à Senaide (88). Décédée le 29/08/1956 à Ponérihouen (98).
7 enfants sont nés de cette union :
o TERRIER Paul Francisque Né le 04/05/1897 à Voh (98). Décédé le 10/08/1918 à Marseille (13).
o TERRIER Antoinette Alice Née le 29/01/1899 à Voh (98). Mariée le 20/12/1920 à Voh (98) avec MAYET Henri Xavier Adolphe. Décédée le 14/11/1982 à Canala (98).
o TERRIER Jacques Charles - 178 -
o TERRIER Lucien Louis - 183 -
o TERRIER Lucienne Louise - 184 -
o TERRIER Antoine Jean Louis Né le 23/12/1911 à Voh (98). Marié le 18/10/1950 à Voh (98) avec GIRARD Jacqueline Albertine. Décédé le 28/02/1985 à Voh (98).
o TERRIER André Joseph - 171 -

7 Enfants
<p>- TERRIER Paul Francisque (° 1897 + 1918) - TERRIER Antoinette Alice (° 1899 + 1982) - TERRIER Jacques Charles - 178 - (° 1903 + 1953) - TERRIER Lucien Louis - 183 - (° 1905 + 1976) - TERRIER Lucienne Louise - 184 - (° 1907 + 1985) - TERRIER Antoine Jean Louis (° 1911 + 1985) - TERRIER André Joseph - 171 - (° 1918)</p>
7 Petits-enfants

Etat des personnes étant Nées où Mariées où décédées où concessionnaires
dans la commune de Nouméa

- MAYET Paul (° 1921 + 1992) - MAYET Rose Dite Rosette (° 1923) - MAYET Henri Dit Riquet (° 1925)
- PLANCHENAULT Régine (° 1931 + 2016) - PLANCHENAULT Francette (° 1932) - PLANCHENAULT Eliane (° 1934) - PLANCHENAULT Josiane Dite Yoyo (° 1941)
4 Arrières-petits-enfants
- MAYET-JORÉDIÉ Jean Claude (° 1951 + 2010) - MAYET Florida Poté (° 1952) - MAYET Gilbert (° 1958) - MAYET Roselyne (° 1961)

182. TERRIER Louise Eugénie, Fille de TERRIER Emile Florentin - 175 -, Commis de 1ère cl aux Pont et Chaussées Né le 24/11/1856 au Boulay-Morin (27). Décédé le 27/12/1914 à Nouméa (98). et de SOULARD Eugénie Rosa Née le 05/04/1871 à Saint Vincent - Paita (98). Décédée le 11/04/1955 à Nouméa (98). Elle est née à Saint Vincent - Paita (98) le 08/04/1890. Décédée le 16/02/1893 à Ile Nou (98).

183. TERRIER Lucien Louis, Fils de TERRIER Joseph Marie - 181 -, Colon éleveur Né le 21/12/1870 à Marignieu (01). Décédé le 10/01/1944 à Nouméa (98). et de GIRARD Rose Augustine Née le 30/05/1879 à Senaide (88). Décédée le 29/08/1956 à Ponérihouen (98). Il est né à Voh (98) le 19/05/1905. Décédé le 02/11/1976 à Nouméa (98). Uni avec CHEVALIER Denise Hélène Elle naît en 1921 . Décédée le 30/03/2022 à Nouméa (98).
--

184. TERRIER Lucienne Louise, Fille de TERRIER Joseph Marie - 181 -, Colon éleveur Né le 21/12/1870 à Marignieu (01). Décédé le 10/01/1944 à Nouméa (98). et de GIRARD Rose Augustine Née le 30/05/1879 à Senaide (88). Décédée le 29/08/1956 à Ponérihouen (98). Elle naît le 04/07/1907 à Voh (98). Décédée le 28/03/1985 à Nouméa (98). Mariée le 09/04/1930 à Voh (98), avec PLANCHENAULT Etienne François Il est né à Canala (98) le 11/08/1906. Décédé le 02/03/1951 à Canala (98).
--

Etat des personnes étant Nées où Mariées où décédées où concessionnaires
dans la commune de Nouméa

4 enfants sont nés de cette union :
o PLANCHENAU Régine Née le 28/02/1931 à Canala (98), Négropo. Mariée en 1951 avec DELATHIÈRE Charles. Décédée en 2016.
o PLANCHENAU Francette Née en 1932 à Canala (98). Unie avec GAUTIER André.
o PLANCHENAU Eliane Née le 10/03/1934. Unie avec GAUTIER Raymond Pierre.
o PLANCHENAU Josiane Dite Yoyo Née en 1941. Mariée le 25/04/1962 à Nouméa (98) avec DERENNES André.
Mariée le 28/04/1969 à Nouméa (98), avec HOUITTE Michel Julien Il voit le jour en 1905 .

4 Enfants

- PLANCHENAU Régine (° 1931 + 2016) - PLANCHENAU Francette (° 1932) - PLANCHENAU Eliane (° 1934) - PLANCHENAU Josiane Dite Yoyo (° 1941)

185. TERRIER Odette Hélène Simone, Elle naît en 1925. Décédée en 1998.
Mariée le 26/01/1979 à Nouméa (98), avec DEVILLERS Sylvain Charles Léon Il naît le 22/09/1916 à Ponérihouen (98). Décédé en 2002.

186. TERRIER Pierre Henry ¹ , Il naît à Sellières (39) le 07/11/1864. Professions : Mécanicien.
Marié le 03/12/1903 à Nouméa (98), avec CRETON Cécile Elle naît à Lille (59) le 12/02/1874. Professions : Sans. Décédée le 26/11/1904 à Nouméa (98).
¹ Note Générale : condamné au bagne de Nouvelle Calédonie en 1891 Cote FR ANOM COL H 878 Matricule n°

187. TESNIÈRES Donat Alfred ¹ , Il voit le jour à Gruchet-le-Valasse (76) le 12/05/1851. Décédé le 12/08/1903 à Ile Nou (98). Professions : Journalier.
¹ Note Générale : Condamné au bagne de Nouvelle Calédonie en 1872 - Embarqué sur le navire la "Loire" le 19 avril 1873 qui est arrivé le 14 juillet 1873 Matricule 5055 / 2809 / 16811

Etat des personnes étant Nées où Mariées où décédées où concessionnaires
dans la commune de Nouméa

188. TESSE Georges Emile ¹ ,
Il voit le jour à Lille (59) le 01/10/1862. Décédé en 1891.
Marié le 06/01/1891 à Nouméa (98), avec ADVISE DESRUISSEAUX Stella Marie Elle est née le 27/12/1868 à Saint-Denis (974).
¹ Note Générale : venu en mission officielle en Calédonie pour étudier les possibilités perlères de l'Archipel et qui quittera la Calédonie après un essai infructueux de commerce.

189. TESSERO Adolphe Eugène ¹ ,
Il est né le 16/02/1840 à Saint-Nazaire (47). Décédé le 30/10/1896 à Ile Nou (98818). Professions : Manoeuvre.
¹ Note Générale : condamné au bagne de Nouvelle Calédonie en 1864 Cote FR ANOM COL H 555 Matricule n° 316 / 318

190. TESSIER Adrien,	
Fils de TESSIER Pierre Marie Né le 26/12/1859 à Campbon (44). Décédé le 26/03/1908 à Bourail (98). et de RÉVEILLON Angéline Marie Augustine Née le 06/12/1865 à Tubersent (62). Il est né le 17/05/1885 à Bourail (98). Décédé le 04/11/1963 à Nouméa (98).	
Marié le 30/10/1909 à Bourail (98), avec GOYETCHE Marguerite Elle est née le 08/06/1891 à Bourail (98). Décédée le 28/03/1967 à Lorgues (83).	
4 enfants sont nés de cette union :	
o TESSIER Pierre Marie Jean Né le 10/07/1911 à Bourail (98). Marié le 11/09/1943 avec HERLEIN Henriette Jeanne. Décédé le 04/04/1993 à Bourail (98).	
o TESSIER René Né le 20/08/1912 à Bourail (98). Décédé le 16/05/1915 à Bourail (98).	
o TESSIER Marcelle Née le 23/05/1914 à Bourail (98). Unie avec MARTINEZ QUEROL Amadéo. Décédée le 10/10/2010 à France.	
o TESSIER René Né le 13/05/1921 à Bourail (98). Uni avec HERLIN Thérèse. Décédé le 01/10/1981 à Bourail (98).	

4 Enfants

- **TESSIER** Pierre Marie Jean (° 1911 + 1993)
- **TESSIER** René (° 1912 + 1915)
- **TESSIER** Marcelle (° 1914 + 2010)
- **TESSIER** René (° 1921 + 1981)

3 Petits-enfants

Etat des personnes étant Nées où Mariées où décédées où concessionnaires
dans la commune de Nouméa

- TESSIER Marie Frédérique
- TESSIER Marie Joelle
- TESSIER Jean Pierre

191. **TESSIER** André Eugène,

Fils de **TESSIER** Emile Maximilien Prudent - 195 -
Né le 12/01/1887 à Bourail (98).
Décédé le 08/05/1958 à Nouméa (98).
et de **MERCIER** Flore Louise
Née le 06/05/1893 à Nouméa (98).
Décédée le 08/05/1958 à Nouméa (98).
Il est né à Kaala-Gomen (98) le 29/03/1914.
Décédé le 16/11/1994 à Nouméa (98).

Marié le 05/03/1938 à Nouméa (98), avec **BARTHE** Marie Antoinette
Elle naît le 06/02/1912 à Nouméa (98).
Décédée en 2009 à Nouméa (98).
Professions : Couturiere.

192. **TESSIER** Angèle Yvonne,

Fille de **TESSIER** Pierre Marie
Né le 26/12/1859 à Campbon (44).
Décédé le 26/03/1908 à Bourail (98).
et de **RÉVEILLON** Angéline Marie Augustine
Née le 06/12/1865 à Tubersent (62).
Elle voit le jour à Bourail (98) le 07/04/1898.
Décédée le 20/03/1973 à Nouméa (98).



Unie avec **JORDA** Louis
Il voit le jour à Bourail (98) le 07/12/1910.
Décédé le 30/10/2004 à Nouméa (98).

1 enfant est né de cette union :

- o **JORDA** Raymond
Né le 11/12/1932 à Sydney - Australie.
Décédé le 01/05/1972 à Île des Pins (98).

Enfant

- JORDA Raymond (° 1932 + 1972)

193. **TESSIER** Clotilde Berthe Paula,

Fille de **TESSIER** Auguste Amédée, Plombier
Né le 10/12/1848 à Paris (75).
Décédé le 12/12/1891 à Thio (98).
et de **MICHEL** Marie Joséphine Placide, Sans
Née le 11/05/1856 à Saint-Paulet-de-Caisson (30).
Elle naît à Nouméa (98) le 07/06/1889.
Décédée le 15/06/1889 à Nouméa (98).

194. **TESSIER** Constance Mariejoséphine,

Etat des personnes étant Nées où Mariées où décédées où concessionnaires
dans la commune de Nouméa

Elle voit le jour à Bourail (98) le 19/11/1894. Décédée le 06/06/1948 à Nouméa (98).
Mariée le 16/12/1916 à Bourail (98), avec HERLEIN Pierre François Il naît le 24/10/1893 à Bourail (98). Décédé le 30/08/1958 à Nouméa (98).
4 enfants sont nés de cette union :
o HERLEIN Pierre Henri Constant Né le 26/05/1927 à Bourail (98). Marié le 29/08/1953 avec BURGUIÈRE Nicole Léontine.
o HERLEIN Lucette Née le 23/11/1929 à Bourail (98). Mariée le 25/04/1953 à Poya (98) avec NEWLAND John Henri Jacques Armand. Décédée le 12/03/2017 à Dumbéa (98).
o HERLEIN Raymond Né le 06/11/1931 à Bourail (98). Marié le 18/04/1953 avec KUTER Raymonde.
o HERLIN Alice Née le 13/09/1934 à Bourail (98). Mariée le 17/12/1955 à Koné (98) avec MARLIER Roger Charles.

4 Enfants

- HERLEIN Pierre Henri Constant (° 1927)
- HERLEIN Lucette (° 1929 + 2017)
- HERLEIN Raymond (° 1931)
- HERLIN Alice (° 1934)

9 Petits-enfants

- HERLEIN Sylviane (° 1954)
- HERLEIN Ghislaine (° 1955)
- HERLEIN Josée (° 1959)
- HERLEIN Brigitte (° 1961)
- HERLEIN Serge (° 1963)
- NEWLAND Anita (° 1954)
- NEWLAND Gerard (° 1955)
- MARLIER Donald (° 1956)
- MARLIER Pascale (° 1960)

10 Arrières-petits-enfants

- SOERO Kathryn
- SOERO Pierre Henri
- SALEM Cynthia
- SALEM Ludmilla
- SALEM Serge
- UGOLINI Jérôme
- UGOLINI Valérie
- UGOLINI Coralie
- MARLIER Anne (° 1980)
- MARLIER Caroline (° 1985)

Etat des personnes étant Nées où Mariées où décédées où concessionnaires
dans la commune de Nouméa

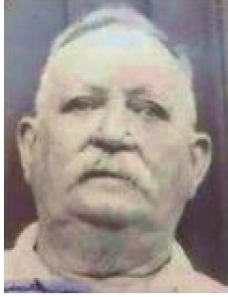
<p>Fils de TESSIER Pierre Marie Né le 26/12/1859 à Campbon (44). Décédé le 26/03/1908 à Bourail (98). et de RÉVEILLON Angéline Marie Augustine Née le 06/12/1865 à Tubersent (62). Il est né à Bourail (98) le 12/01/1887. Décédé le 08/05/1958 à Nouméa (98).</p>	
<p>Uni avec EYSSARTIER Blanche Elle naît le 11/02/1891 . Décédée le 25/05/1987.</p>	
<p>1 enfant est né de cette union :</p>	
<p>o TESSIER Lucien Pierre - 202 -</p>	
<p>Uni avec MERCIER Flore Louise Elle est née le 06/05/1893 à Nouméa (98). Décédée le 08/05/1958 à Nouméa (98).</p>	
<p>8 enfants sont nés de cette union :</p>	
<p>o TESSIER Paul Emile Né le 01/03/1912 à Bourail (98). Uni avec BERNUT Henriette Joséphine. Décédé le 18/12/2000 à Dumbéa (98).</p>	
<p>o TESSIER André Eugène - 191 -</p>	
<p>o TESSIER Georges - 199 -</p>	
<p>o TESSIER Maurice Yvon - 203 -</p>	
<p>o TESSIER Gustave - 200 -</p>	
<p>o TESSIER Yvonne - 205 -</p>	
<p>o TESSIER Jean Claude Né le 26/12/1932 à Ouaco (98). Uni avec REVEILLON Augusta Jocelyne.</p>	
<p>o TESSIER Germaine Née le 27/08/1935 à Gomen (98). Décédée le 23/03/1936 à Kaala-Gomen (98).</p>	

9 Enfants

- TESSIER Lucien Pierre - 202 - (° 1908 + 1970)
- TESSIER Paul Emile (° 1912 + 2000)
- TESSIER André Eugène - 191 - (° 1914 + 1994)
- TESSIER Georges - 199 - (° 1915 + 2016)
- TESSIER Maurice Yvon - 203 - (° 1918 + 1994)
- TESSIER Gustave - 200 - (° 1920 + 1994)
- TESSIER Yvonne - 205 - (° 1922 + 1995)
- TESSIER Jean Claude (° 1932)
- TESSIER Germaine (° 1935 + 1936)

3 Petits-enfants

- TESSIER Rolande
- TESSIER Huguette
- TESSIER Didier

196. **TESSIER** Eugène Eloi ¹,
Décédé le 05/04/1931 à Nouméa (98).

Etat des personnes étant Nées où Mariées où décédées où concessionnaires
dans la commune de Nouméa

¹ Note Générale : condamné au baigne de Nouvelle Calédonie en 1888 Cote FR ANOM COL H 238 Matricule n°

197. **TESSIER** Gabrielle,

Fille de **TESSIER** Pierre Marie
Né le 26/12/1859 à Campbon (44).
Décédé le 26/03/1908 à Bourail (98).
et de **RÉVEILLON** Angéline Marie Augustine
Née le 06/12/1865 à Tubersent (62).
Elle voit le jour à Bourail (98) le 08/12/1892.
Décédée le 17/11/1973 à Nouméa (98).



Unie avec **GALINIÉ** Louis Henri
Il naît à Bourail (98) le 11/09/1887.
Décédé le 16/10/1887 à Bourail (98).

4 enfants sont nés de cette union :

- o **GALINIÉ** Jean Louis Pierre
Né le 28/11/1910 à Bourail (98).
Uni avec **LABORDE** Julia Marie Lucienne.
Uni avec **TERRASSON-DUVERNON** Véga - 168 -.
Décédé le 19/11/2000 à Nouméa (98).

- o **GALINIÉ** Gabriel
Né le 14/05/1913 à Bourail (98).
Uni avec **LELEU** Simone Marie Paule.
Décédé le 25/02/1980 à Nouméa (98).

- o **GALINIÉ** Louis
Né le 19/02/1915 à Bourail (98).
Uni avec **BAILLY** Andrée.
Décédé le 25/12/1982 à Nouméa (98).

- o **GALINIÉ** Pierre Henri
Né le 31/12/1928 à Nouméa (98).
Uni avec **ULM** Andrée - 604 -.

4 Enfants

- GALINIÉ Jean Louis Pierre (° 1910 + 2000)
- GALINIÉ Gabriel (° 1913 + 1980)
- GALINIÉ Louis (° 1915 + 1982)
- GALINIÉ Pierre Henri (° 1928)

198. **TESSIER** Gabrielle Paule,

Fille de **TESSIER** Auguste Amédée, Plombier
Né le 10/12/1848 à Paris (75).
Décédé le 12/12/1891 à Thio (98).
et de **MICHEL** Marie Joséphine Placide, Sans
Née le 11/05/1856 à Saint-Paulet-de-Caisson (30).
Elle est née le 25/10/1890 à Nouméa (98).
Décédée le 12/05/1981 à Paris 12° (75).

199. **TESSIER** Georges,

Fils de **TESSIER** Emile Maximilien Prudent - 195 -
Né le 12/01/1887 à Bourail (98).

Etat des personnes étant Nées où Mariées où décédées où concessionnaires
dans la commune de Nouméa

Décédé le 08/05/1958 à Nouméa (98).
et de **MERCIER** Flore Louise
Née le 06/05/1893 à Nouméa (98).
Décédée le 08/05/1958 à Nouméa (98).
Il voit le jour à Gomen (98) le 10/04/1915.
Décédé le 22/08/2016 à Nouméa (98).

Uni avec **NAUDET** Andrée
Elle est née le 02/01/1914 à Nouméa (98).
Décédée le 24/09/1997 à Nouméa (98).

200. **TESSIER** Gustave,

Fils de **TESSIER** Emile Maximilien Prudent - 195 -
Né le 12/01/1887 à Bourail (98).
Décédé le 08/05/1958 à Nouméa (98).
et de **MERCIER** Flore Louise
Née le 06/05/1893 à Nouméa (98).
Décédée le 08/05/1958 à Nouméa (98).
Il voit le jour le 29/03/1920 à Gomen (98).
Décédé le 23/07/1994 à Nouméa (98).

Uni avec **BENGA** Louise
Elle voit le jour le 09/04/1914 à Nouméa (98).
Décédée le 07/05/1982 à Nouméa (98).

201. **TESSIER** Henri Adolphe,

Il est né le 17/11/1858 à Paris 12° (75).
Décédé le 18/10/1886 à Nouméa (98).

Marié le 26/08/1886 à Nouméa (98), avec **COURTADON** Marie Ernestine
Elle voit le jour le 26/03/1869 à Paris 12° (75).

202. **TESSIER** Lucien Pierre,

Fils de **TESSIER** Emile Maximilien Prudent - 195 -
Né le 12/01/1887 à Bourail (98).
Décédé le 08/05/1958 à Nouméa (98).
et de **EYSSARTIER** Blanche
Née le 11/02/1891.
Décédée le 25/05/1987.
Il voit le jour en 1908 à Bourail (98).
Décédé le 05/06/1970 à Nouméa (98).

Marié le 24/12/1938, avec **SERRE** Julie Augustine
Elle voit le jour à Bourail (98) le 24/05/1911.

203. **TESSIER** Maurice Yvon,

Fils de **TESSIER** Emile Maximilien Prudent - 195 -
Né le 12/01/1887 à Bourail (98).
Décédé le 08/05/1958 à Nouméa (98).
et de **MERCIER** Flore Louise
Née le 06/05/1893 à Nouméa (98).
Décédée le 08/05/1958 à Nouméa (98).
Il naît le 15/01/1918 à Gomen (98).

Etat des personnes étant Nées où Mariées où décédées où concessionnaires
dans la commune de Nouméa

Décédé le 05/08/1994 à Nouméa (98).

Uni avec **KABAR** Eugénie Françoise Augustine
Elle est née à Houaïlou (98) le 07/02/1918.
Décédée le 22/05/1996 à Nouméa (98).

204. **TESSIER** Virginie Eugénie¹,

Fille de **TESSIER** Jean marie, Laboureur
Né le 01/05/1831 à Larré (56).
Décédé le 16/11/1884 à Bourail (98).
et de **HERVOCHE** Julienne Marie
Née le 04/05/1827 à Herbignac (44).
Décédée le 18/05/1879 à Bourail (98).
Elle voit le jour à Campbon (44) le 21/08/1857.
Décédée le 27/03/1903 à Nouméa (98).



Mariée le 03/02/1873 à Bourail (98), avec **BLUM** Emile
Il est né le 01/11/1838 à Mulhouse (68).
Décédé le 26/12/1883 à Nouméa (98).
Professions : Graveur sur rouleau - Surveillant militaire.

6 enfants sont nés de cette union :

- o **BLUM** Emile Jean Albert
Né le 22/12/1874 à Bourail (98).
Marié le 26/01/1898 à Bourail (98) avec **LEVAVASSEUR** Albertine Albérie.
Décédé le 16/12/1947 à Bourail (98).
- o **BLUM** Pierre Frédéric
Né le 21/03/1876 à Gomen Nouvelle Calédonie.
Marié le 05/04/1904 à Bourail (98) avec **BELLEFONTAINE** Berthe Victorine.
Décédé le 16/02/1934 à Nouméa (98).
- o **BLUM** Claude Émile
Né le 12/05/1877 à La Foa (98).
Décédé le 10/02/1878 à Nouméa (98).
- o **BLUM** Henri
Né le 15/02/1879 à Bourail (98).
Marié le 19/05/1917 à Bourail (98) avec **CHARPENTIER** Marguerite Alfrédine.
Décédé le 22/06/1964 à Bourail (98).
- o **BLUM** Hippolyte François
Né le 06/04/1881 à Nouméa (98), Ile Nou.
Marié le 26/08/1905 à Bourail (98) avec **BOCHET** Joséphine Laure.
Décédé le 19/10/1938 à Nouméa (98).
- o **BLUM** Albertine Emilie
Née le 14/01/1883 à Nouméa (98).
Mariée le 01/06/1901 à Bourail (98) avec **AUDET** Emile Georges.
Décédée le 10/04/1918 à Nouméa (98).

Mariée vers le 28/02/1885 à Nouméa (98), Ile Nou, avec **HERNU** Oscar Gustave Charles Anatole
Il est né à Saint-Pol-sur-Ternoise (62) le 28/01/1855.
Décédé le 16/01/1890 à Bourail (98).
Professions : Surveillant militaire.

1 enfant est né de cette union :

- o **HERNU** Eugène Charles Louis
Né le 20/04/1890 à Katoomba (Australie).
Marié le 06/01/1914 à Bourail (98) avec **SERRE** Clémentine Cecile.
Décédé le 29/09/1938 à Nouméa (98).

Etat des personnes étant Nées où Mariées où décédées où concessionnaires
dans la commune de Nouméa

<p>Mariée le 07/01/1891 à Bourail (98), avec BLANCHARD Louis Joseph Il est né le 21/05/1859 à Campbon (44). Professions : Instituteur Gendarme.</p>
<p>2 enfants sont nés de cette union :</p>
<p>o BLANCHARD Angéline Née le 25/08/1891 à Bourail (98). Mariée le 01/04/1911 à Bourail (98) avec MORLET Aimé Georges Marie. Décédée le 03/07/1965 à Nouméa (98).</p>
<p>o BLANCHARD Eugénie Joséphine Née le 20/07/1894 à Bourail (98). Décédée le 22/01/1969 à Nouméa (98).</p>
<p>¹ <i>Note Générale : C'est au pénitencier de l'île Nou que Charles fait la connaissance d'Eugénie. Elle y approvisionne alors la cantine du baigneur, parallèlement à d'autres affaires. Elle est veuve d'un premier mari, Albert Blum, et mère de six enfants qu'elle élève à la baguette... Elle donne d'ailleurs l'exemple : debout dès quatre heures du matin, elle selle son cheval après avoir mis tout son petit monde au travail. Chute mortelle. Charles s'installe donc à Bourail. Il y ouvre un commerce avec Eugénie, situé là où l'on trouve aujourd'hui Les Délices des Îles (un magasin tenu par Lison Guillemard que tout le monde, à Bourail, appelle Nononne). Je pense qu'on devait y trouver un peu de tout : de la quincaillerie, de la mercerie, de la lingerie... Ils devaient vendre du pain aussi. En effet, ils avaient une boulangerie que mon père et ma mère ont reprise par la suite.</i> <i>La raison de son départ précipité en Australie est très simple...Deux jours après le décès de Charles, Eugénie obtient un rendez-vous du gouverneur. Elle est enceinte et craint une réaction de sa belle-famille. Ces bourgeois du Pas-de-Calais ignorent que leur fils, l'unique descendant, a épousé la fille d'un bagnard, mère de six enfants. Fort de ses relations et de ses compétences notariales, le père de Charles pourrait fort bien essayer de récupérer l'enfant à naître, a fortiori s'il s'agit d'un fils. Le gouverneur Feillet comprend la situation. Eugénie part accoucher en Australie où elle se trouvera à l'abri de toute poursuite tandis qu'un acte de décès est transmis à la mairie de Saint-Pol-sur-Ternoise, selon lequel Charles, à sa mort, était toujours célibataire et n'avait plus, pour biens, que ses hardes, ainsi que le précise son contrat de mariage. À son retour en Calédonie, Eugénie reprend ses affaires. Par la suite, elle a épousé un ancien gendarme, Louis Blanchard. le commerce s'est alors appelé Magasin Blanchard. Les contacts qu'elle prend pendant son séjour en Australie se révèlent utiles. ses différents commerces vont bon train. On dit qu'elle possède tout Bourail ou presque ! Elle fait l'acquisition de sa première mine de nickel la mine Medona le 3 mars 1903. Trois semaines plus tard, le 27 mars, Eugénie meurt, elle aussi, des suites d'un accident de cheval..</i></p>

9 Enfants

- BLUM Emile Jean Albert (° 1874 + 1947)
- BLUM Pierre Frédéric (° 1876 + 1934)
- BLUM Claude Émile (° 1877 + 1878)
- BLUM Henri (° 1879 + 1964)
- BLUM Hippolyte Francois (° 1881 + 1938)
- BLUM Albertine Emilie (° 1883 + 1918)
- HERNU Eugène Charles Louis (° 1890 + 1938)
- BLANCHARD Angéline (° 1891 + 1965)
- BLANCHARD Eugénie Joséphine (° 1894 + 1969)

29 Petits-enfants

- BLUM Lucienne
- BLUM Serge
- BLUM Emilie Louise Aimée (° 1898 + 1990)
- BLUM Emile Louis Albert (° 1899 + 1947)
- BLUM Marcel Henri Frederic (° 1900)
- BLUM Sylvie Henriette Eugénie (° 1903 + 1985)
- BLUM Denise Marie Albertine (° 1904)
- BLUM Paulette Jeanne (° 1906)
- BLUM René (° 1908 + 1953)
- BLUM Odette Simone Georgette (° 1911 + 1994)
- BLUM Frédéric André Henry Raymond (° 1905 + 1924)
- BLUM Gilberte Raymonde Camille (° 1907 + 1982)
- BLUM Guy

Etat des personnes étant Nées où Mariées où décédées où concessionnaires
dans la commune de Nouméa

<ul style="list-style-type: none"> - BLUM Luc - BLUM Emma - BLUM <u>Jeanne</u> Marguerite (° 1910 + 1987) - BLUM <u>Marthe</u> Henriette (° 1913) - BLUM <u>Robert</u> (° 1915 + 1942) - BLUM <u>Emile</u> Jean Louis (° 1902 + 1984) - BLUM <u>Thérèse</u> Eugénie Alphonsine (° 1906) - BLUM <u>Yvette</u> Thérèse Jacqueline (° 1928 + 2011) - BLUM <u>Jacqueline</u> Lyliette Félicité (° 1933 + 2000) - AUDET <u>Sylvain</u> Andre (° 1902 + 1982) - AUDET <u>Olga</u> (° 1904 + 1979) - HERNU Louise (° 1914) - HERNU Marthe (° 1920) - HERNU Vincent (° 1922) - HERNU Yvette (° 1926) - HERNU Marcel (° 1934)
15 Arrières-petits-enfants
<ul style="list-style-type: none"> - MORLET André Albert (° 1925)
<ul style="list-style-type: none"> - SERRE Sylvie - SERRE Régina - SERRE René - AUDET Alain (° 1935) - GIRAUD Liliane - GIRAUD Anne Marie - MOSLEY John - HERNU Michelle (° 1947) - HERNU Jacques (° 1949) - HERNU Jacqueline (° 1951) - HERNU Rita (° 1954) - HERNU Eugène (° 1958) - NIZICH Linda - NIZICH Christine

205. TESSIER Yvonne,
Fille de TESSIER Emile Maximilien Prudent - 195 - Né le 12/01/1887 à Bourail (98). Décédé le 08/05/1958 à Nouméa (98). et de MERCIER Flore Louise Née le 06/05/1893 à Nouméa (98). Décédée le 08/05/1958 à Nouméa (98). Elle est née le 13/09/1922 à Gomen (98). Décédée le 22/01/1995 à Nouméa (98).

206. TESTARD Joseph,
Fils de TESTARD Jules Constant - 208 -, Agriculteur Né le 10/01/1862 à Nod-sur-Seine (21). Décédé le 06/02/1915 à Nouméa (98). et de KASSINEM Madeleine Née en 1884 à Java (Indonésie). Décédée le 15/02/1939 à Nouméa (98). Il naît le 01/06/1905 à Houaïlou (98). Décédé le 09/08/1999 à Nouméa (98). Professions : Charpentier de marine.

Etat des personnes étant Nées où Mariées où décédées où concessionnaires
dans la commune de Nouméa

Marié le 01/03/1930 à Dumbéa (98), avec CAZEAU Félicie Emilie Elle est née le 20/06/1900 à La Foa (98). Décédée le 27/10/1985 à Nouméa (98).

207. TESTARD Jules Antoine ¹ ,
Il naît à Villemomble (93) le 25/01/1814. Décédé le 18/01/1861 à Paris 10° (75). Professions : Lieutenant-colonel.
Marié le 14/03/1840 à Paris (75), avec NOEL Caroline Marie Adèle Elle naît le 12/03/1822 à Paris (75). Décédée le 27/09/1882 à Paris (75).
4 enfants sont nés de cette union :
o TESTARD Jules Marie Louis Né le 08/04/1843 à Paris (75). Décédé en 1917 à L'Haÿ-les-Roses (94).
o TESTARD Auguste Marie Charles Né le 24/03/1845 à Paris (75). Décédé le 19/11/1895 à Saint-Nazaire (44).
o TESTARD Ernest Marie Joseph Né le 23/02/1847 à Paris (75). Décédé le 09/11/1893 à Paris (75).
o TESTARD Marie Adèle Née le 27/08/1849 à Paris (75). Décédée en 1941 à Bayeux (14).
¹ Note Générale : Commandants Suppléant pour la Nouvelle-Calédonie du 18 janvier 1855 au 21 décembre 1856

4 Enfants

- TESTARD Jules Marie Louis (° 1843 + 1917) - TESTARD Auguste Marie Charles (° 1845 + 1895) - TESTARD Ernest Marie Joseph (° 1847 + 1893) - TESTARD Marie Adèle (° 1849 + 1941)
--

208. TESTARD Jules Constant ¹ ,
Il est né le 10/01/1862 à Nod-sur-Seine (21). Décédé le 06/02/1915 à Nouméa (98). Professions : Agriculteur.
Marié le 28/03/1908 à Houaïlou (98), avec KASSINEM Madeleine Elle naît à Java (Indonésie) en 1884. Décédée le 15/02/1939 à Nouméa (98).
4 enfants sont nés de cette union :
o TESTARD Louis René Né avant 1905.
o TESTARD Joseph - 206 -
o TESTARD Aline Née le 09/09/1907 à Houaïlou (98). Mariée le 30/03/1925 à Yaté (98) avec MICHEL Edouard Henri. Décédée le 20/07/1971 à Sydney - Australie.
o TESTARD Victor Dit Totor - 209 -

Etat des personnes étant Nées où Mariées où décédées où concessionnaires
dans la commune de Nouméa

¹ Note Générale : Condamné 30 novembre 1882 à 20 ans de travaux forcés pour tentative d'assassinat - Matricules 14309 - 12061 - FR ANOM COL H1410 Embarqué le 8 mars 1883 par le Navarin (50ème convoi)

4 Enfants

- TESTARD Louis René (° 1905)
- TESTARD Joseph - 206 - (° 1905 + 1999)
- TESTARD Aline (° 1907 + 1971)
- TESTARD Victor Dit Totor - 209 - (° 1911 + 1997)

209. **TESTARD** Victor Dit Totor,

Fils de **TESTARD** Jules Constant - 208 -, Agriculteur
Né le 10/01/1862 à Nod-sur-Seine (21).
Décédé le 06/02/1915 à Nouméa (98).
et de **KASSINEM** Madeleine
Née en 1884 à Java (Indonésie).
Décédée le 15/02/1939 à Nouméa (98).
Il naît le 27/01/1911 à Pouembout (98).
Décédé le 06/08/1997 à Nouméa (98).

Uni avec **LE PIRONNEC** Renée Andrée Paule
Elle naît en 1915.

210. **TESTEVIUDE** Hégésippe¹,

Il naît le 14/03/1830 à Neuville-les-Grancey (21).
Décédé le 03/04/1906 à Ile Nou (98).
Professions : Sabotier.

¹ Note Générale : condamné au bagne de Nouvelle Calédonie en 1868 Cote FR ANOM COL H 751 Matricule n° 2499

211. **TESTOT** Bernard Dit Clement¹,

Il naît à Verrieres (suisse) le 05/01/1835.
Professions : Facteur.
Professions : Facteur d'instruments de musique.

Marié le 05/12/1872 à Ducos (98), avec **BRAUN** Marie
Elle naît le 17/02/1833 à Châtenois (67).
Décédée le 03/03/1895 à Paris (75).
Professions : Passementiere.

¹ Note Générale : Condamné à la déportation en enceinte fortifiée en Nouvelle Calédonie en 1872 Matricule 675 / FR ANOM COL 102. Arrivé à bord du "Calvados" 6 ème Convoi de la commune de Paris, qui quitte Rochefort le 18 mai 1873 puis Sainte Catherine le 28 juillet 1873 pour arrivé à Nouméa le 1 Octobre 1873 avec 61 jours de traversée.

212. **TÉTON** Joséphine Berthe,

Fille de **TÉTON** Philippe, Marchand Ambulant
Né le 25/03/1832 à La Loye (39).
Décédé le 25/11/1893 à Bourail (98).
et de **MARGUERITE** Bonne Amélie Henriette
Née en 1840.
Elle voit le jour le 31/08/1873 à Bourail (98).
Décédée le 14/04/1918 à Nouméa (98).

Etat des personnes étant Nées où Mariées où décédées où concessionnaires
dans la commune de Nouméa

<p>Mariée le 29/12/1890 à Bourail (98), avec SALMON Elie Achille Il naît le 27/09/1867 à Yaté (98). Décédé le 25/08/1914 à Nouméa (98).</p>
<p>5 enfants sont nés de cette union :</p>
<p>o SALMON Mélanie Amélie Angèle Née le 14/10/1891 à Bourail (98). Mariée le 22/11/1919 à Nouméa (98) avec MIGASKI Hautaro.</p>
<p>o SALMON Eugène Elie Albertin Né le 26/05/1893 à Bourail (98). Marié le 15/12/1922 à Païta (98) avec BOISSERY Louise Alixe. Décédé le 24/04/1982 au Mont-Dore (98), Nakety.</p>
<p>o SALMON Berthe Léonie Née le 31/03/1897 à Bourail (98).</p>
<p>o SALMON Elie Gabriel Né le 22/03/1899 à Bourail (98).</p>
<p>o SALMON Elie Né le 11/08/1905 à Thio (98). Décédé le 29/01/1906 à Thio (98).</p>

5 Enfants

- SALMON Mélanie Amélie Angèle (° 1891)
- SALMON Eugène Elie Albertin (° 1893 + 1982)
- SALMON Berthe Léonie (° 1897)
- SALMON Elie Gabriel (° 1899)
- SALMON Elie (° 1905 + 1906)

213. **TÊTRE** Hyacinthe Victor Magloire ¹,

Il est né à Troyes (10) le 09/11/1825.
Décédé le 17/03/1878 à Ile Nou (98).
Professions : Tourneur sur bois.

¹ Note Générale : condamné au bague de Nouvelle Calédonie en 1866 Cote FR ANOM COL H 401 Matricule n° 943 / 1519

214. **TEXIER** Jean Henri,

Il est né à Saint-Martin-de-Seignanx (40) le 09/05/1872.
Professions : Verificateur des douanes.

Marié le 23/03/1901 à Nouméa (98), avec **AUDRAIN** Angéline Élise Marie
Elle naît à Nouméa (98) le 19/10/1879.
Décédée le 06/05/1959 à Paris 12° (75).

215. **TEYSSANDIER de LAUBERÈDE** Jean Baptiste Félix,

Il est né le 06/12/1827 à La Roquille (33).
Décédé le 04/07/1908 à Nouméa (98).
Professions : Administrateur colonial - Juge.

Marié le 24/05/1859 à Bordeaux (33), avec **JUNCA** Jeanne Marie Prudentiane
Elle naît le 03/09/1835 .
Décédée en 1925 à Nouméa (98).

Etat des personnes étant Nées où Mariées où décédées où concessionnaires
dans la commune de Nouméa

6 enfants sont nés de cette union :
o TEYSSANDIER de LAUBERÈDE Pierre Marie Albéric Né le 18/03/1860 à Villeneuve-de-Duras (47). Décédé le 24/07/1889 à Tonkin (Indochine).
o TEYSSANDIER de LAUBERÈDE Jean Louis Marie Georges Né le 21/02/1861 à Villeneuve-de-Duras (47). Décédé le 03/01/1912 à Port vila (Vanuatu).
o TEYSSANDIER de LAUBERÈDE Marie Louise Alice Née le 25/08/1862 à Villeneuve-de-Duras (47). Mariée le 19/03/1885 à Cauderan (33) avec RAMET Jean Marie Joseph. Décédée le 20/03/1956 à Saint-Péray (07).
o TEYSSANDIER de LAUBERÈDE Bernard Marie Ludovic Dit Exdoxe Né le 25/08/1866 à Issac (24), Eglise Neuve. Marié le 10/04/1901 à Sarraméa (98) avec THOMAS Céline. Décédé le 14/10/1956.
o TEYSSANDIER de LAUBERÈDE Marie Augusta Suzanne - 219 -
o TEYSSANDIER de LAUBERÈDE Joseph Prosper Marie Raymond - 216 -

6 Enfants

- TEYSSANDIER de LAUBERÈDE Pierre Marie Albéric (° 1860 + 1889)
- TEYSSANDIER de LAUBERÈDE Jean Louis Marie Georges (° 1861 + 1912)
- TEYSSANDIER de LAUBERÈDE Marie Louise Alice (° 1862 + 1956)
- TEYSSANDIER de LAUBERÈDE Bernard Marie Ludovic Dit Exdoxe (° 1866 + 1956)
- TEYSSANDIER de LAUBERÈDE Marie Augusta Suzanne - 219 - (° 1869 + 1972)
- TEYSSANDIER de LAUBERÈDE Joseph Prosper Marie Raymond - 216 - (° 1871 + 1934)

7 Petits-enfants

- TEYSSANDIER de LAUBERÈDE Madeleine Marie Eugénie (° 1902 + 1989)
- TEYSSANDIER de LAUBERÈDE Marguerite Marie Mathilde - 218 - (° 1904 + 1944)
- TEYSSANDIER de LAUBERÈDE Laurentine Marie Louise - 217 - (° 1909 + 2007)
- BONZON Pierre Felix (° 1905 + 1963)
- BONZON Henri Paul Charles (° 1910 + 1970)
- TEYSSANDIER de LAUBERÈDE Odette Emma - 220 - (° 1903 + 1990)
- TEYSSANDIER de LAUBERÈDE Raymond Jean Victor - 221 - (° 1905 + 1985)

216. **TEYSSANDIER de LAUBERÈDE** Joseph Prosper Marie Raymond,

Fils de **TEYSSANDIER de LAUBERÈDE** Jean Baptiste Félix - 215 -, Administrateur colonial - Juge

Né le 06/12/1827 à La Roquille (33).
Décédé le 04/07/1908 à Nouméa (98).

et de **JUNCA** Jeanne Marie Prudentiane
Née le 03/09/1835.

Décédée en 1925 à Nouméa (98).

Il est né le 28/04/1871 à Gourdan-Polignan (31).
Décédé le 28/04/1934 à Nouméa (98).

Marié le 09/09/1899 à Nouméa (98), avec **BOURGADE** Elise Emma
Elle voit le jour à Nouméa (98) le 05/10/1877.
Décédée le 18/01/1956 à Nouméa (98).

2 enfants sont nés de cette union :

o **TEYSSANDIER de LAUBERÈDE** Odette Emma - 220 -

o **TEYSSANDIER de LAUBERÈDE** Raymond Jean Victor - 221 -

Uni avec **ENGLER** Cécile Blanche
Elle naît le 27/03/1888 à Canala (98).

Etat des personnes étant Nées où Mariées où décédées où concessionnaires
dans la commune de Nouméa

Décédée le 02/06/1968 à Nouméa (98).

2 Enfants

- TEYSSANDIER de LAUBERÈDE Odette Emma - 220 - (° 1903 + 1990)
- TEYSSANDIER de LAUBERÈDE Raymond Jean Victor - 221 - (° 1905 + 1985)

217. **TEYSSANDIER de LAUBERÈDE** Laurentine Marie Louise,

Fille de **TEYSSANDIER de LAUBERÈDE** Bernard Marie Ludovic Dit Exdoxe

Né le 25/08/1866 à Issac (24), Eglise Neuve.

Décédé le 14/10/1956.

et de **THOMAS** Céline, Institutrice à Saraméa

Née le 18/10/1880 à Alger (Algérie).

Décédée le 22/01/1966.

Elle est née à Nouméa (98) le 04/04/1909.

Décédée le 12/07/2007 à Nouméa (98).

Professions : Directrice d'école primaire.

218. **TEYSSANDIER de LAUBERÈDE** Marguerite Marie Mathilde,

Fille de **TEYSSANDIER de LAUBERÈDE** Bernard Marie Ludovic Dit Exdoxe

Né le 25/08/1866 à Issac (24), Eglise Neuve.

Décédé le 14/10/1956.

et de **THOMAS** Céline, Institutrice à Saraméa

Née le 18/10/1880 à Alger (Algérie).

Décédée le 22/01/1966.

Elle naît à Nouméa (98) le 29/01/1904.

Décédée le 02/12/1944 à Nouméa (98).

219. **TEYSSANDIER de LAUBERÈDE** Marie Augusta Suzanne,

Fille de **TEYSSANDIER de LAUBERÈDE** Jean Baptiste Félix - 215 -, Administrateur colonial - Juge

Né le 06/12/1827 à La Roquille (33).

Décédé le 04/07/1908 à Nouméa (98).

et de **JUNCA** Jeanne Marie Prudentiane

Née le 03/09/1835.

Décédée en 1925 à Nouméa (98).

Elle naît à Gourdan-Polignan (31) le 20/12/1869.

Décédée le 04/11/1972 à Marseille (13).

Mariée le 08/10/1903 à Nouméa (98), avec **BONZON** Charles Paul

Il naît le 16/10/1873 à Lausanne (Suisse).

Décédé le 30/08/1920 à Nouméa (98).

2 enfants sont nés de cette union :

o **BONZON** Pierre Felix

Né le 11/04/1905.

Marié le 12/01/1935 à Marseille (13) avec **BOYER** Marie Madeleine.

Décédé le 30/05/1963 à Nouméa (98).

o **BONZON** Henri Paul Charles

Né le 14/11/1910.

Marié le 25/01/1936 avec **BLANCHARD** Renée.

Décédé le 29/07/1970 à Villefranche-du-Périgord (24).

2 Enfants

- BONZON Pierre Felix (° 1905 + 1963)

Etat des personnes étant Nées où Mariées où décédées où concessionnaires
dans la commune de Nouméa

- BONZON Henri Paul Charles (° 1910 + 1970)

220. **TEYSSANDIER de LAUBERÈDE** Odette Emma,

Fille de **TEYSSANDIER de LAUBERÈDE** Joseph Prosper Marie Raymond - 216 -

Né le 28/04/1871 à Gourdan-Polignan (31).

Décédé le 28/04/1934 à Nouméa (98).

et de **BOURGADE** Elise Emma

Née le 05/10/1877 à Nouméa (98).

Décédée le 18/01/1956 à Nouméa (98).

Elle naît le 09/02/1903 à Nouméa (98).

Décédée le 05/10/1990 à Bollendorf Allemagne.

Mariée le 06/08/1925 à Nouméa (98), avec **FAIVRE** Sylvestre Jean Joseph

Il est né le 17/02/1896 à Nouméa (98).

Décédé le 16/12/1950 à Nouméa (98).

221. **TEYSSANDIER de LAUBERÈDE** Raymond Jean Victor,

Fils de **TEYSSANDIER de LAUBERÈDE** Joseph Prosper Marie Raymond - 216 -

Né le 28/04/1871 à Gourdan-Polignan (31).

Décédé le 28/04/1934 à Nouméa (98).

et de **BOURGADE** Elise Emma

Née le 05/10/1877 à Nouméa (98).

Décédée le 18/01/1956 à Nouméa (98).

Il voit le jour le 06/11/1905 à Nouméa (98).

Décédé le 15/07/1985 à Nouméa (98).

Marié le 15/01/1930 à Nouméa (98), avec **LOISEAU** Hélène Marie

Elle est née à Nouméa (98) le 03/01/1910.

Décédée le 13/12/1999 à Dumbéa (98).

222. **TEYSSIER** Marcel Adrien,

Il naît le 12/09/1909 à Bègles (33).

Décédé en 1980 à Nouméa (98).

Marié le 15/04/1944 à Alger (Algérie), avec **JORE** Raymonde Henriette Aline

Elle voit le jour le 26/07/1917 à Nouméa (98).

Décédée le 20/02/1995 à Nouméa (98).

223. **THAISE** Arthur Louis Joseph ¹,

Il voit le jour à Lille (59) le 18/02/1862.

Décédé le 26/02/1902 à Ile Nou (98).

Professions : Journalier.

¹ Note Générale : Condamné aux travaux forcés en Nouvelle Calédonie en 1882 - Matricule 14128
guillotiné le 28 février 1902 - Voir (Justice est faite) Page 251

224. **THALY** Gabriel ¹,

Il naît le 28/10/1875 à Saint-Pierre (972).

Décédé le 12/08/1957 à Paris 16° (75).

Professions : Gouverneur en Nouvelle Calédonie.

¹ Note Générale : Suppléant de Joseph GUYON, Commissaire général dans le Pacifique, Haut-commissaire aux Nouvelles-

Etat des personnes étant Nées où Mariées où décédées où concessionnaires
dans la commune de Nouméa

Hébrides du 22 mai 1930 jusqu'au 30 décembre 1930

225. THAVOAVIANON Marie Josée,
Elle est née à Nouméa (98) le 20/06/1953.
Unie avec MAYET-JORÉDIÉ Jean Claude Il est né le 20/07/1951 à Canala (98). Décédé le 13/09/2010 à Canala (98).
3 enfants sont nés de cette union :
o MAYET-JORÉDIÉ Cynthia Sabine Née le 03/11/1972 à Nouméa (98). Unie avec LÉONIDAS Olivier.
o MAYET-JORÉDIÉ Chrys Emile Né le 13/12/1973 à Nouméa (98).
o MAYET-JORÉDIÉ Jean Michel Né le 20/05/1975 à Nouméa (98). Uni avec IMANKERJO Fabienne.

3 Enfants

- MAYET-JORÉDIÉ Cynthia Sabine (° 1972)
- MAYET-JORÉDIÉ Chrys Emile (° 1973)
- MAYET-JORÉDIÉ Jean Michel (° 1975)

3 Petits-enfants

- LÉONIDAS Samuel
- MAYET-JORÉDIÉ Antony
- MAYET-JORÉDIÉ Aaron

226. THAVOT Jean Baptiste Alexis ¹ ,
Il naît le 20/06/1843 à Villiers-le-Bois (10). Décédé le 12/12/1867 à Ile Nou (98). Professions : Cultivateur.
¹ Note Générale : Condamné en 1867 - Bagne en Nouvelle Calédonie Matricule 848 - FR ANOM COL H350

227. THEAS Jean Cocher,
Fils de THEAS Dominique, Cocher et de ESPIET Jeanne Marie Il voit le jour à Omex (65) le 09/05/1866. Décédé le 03/04/1903 à Nouméa (98). Professions : Cocher.
Marié le 19/01/1895 à Nouméa (98), avec FAIVRE Louise Constance Elle est née à Nouméa (98) le 01/07/1877. Décédée le 26/06/1914 à Nouméa (98).
3 enfants sont nés de cette union :
o THEAS Marie Jeanne Louise - 230 -

Etat des personnes étant Nées où Mariées où décédées où concessionnaires
dans la commune de Nouméa

o **THEAS** Jean Louis Félicien - 228 -

o **THEAS** Lucien Ferdinand - 229 -

3 Enfants

- **THEAS** Marie Jeanne Louise - 230 - (° 1895)
- **THEAS** Jean Louis Félicien - 228 - (° 1899 + 1942)
- **THEAS** Lucien Ferdinand - 229 - (° 1902 + 1942)

228. **THEAS** Jean Louis Félicien,

Fils de **THEAS** Jean Cocher - 227 -, Cocher

Né le 09/05/1866 à Omex (65).

Décédé le 03/04/1903 à Nouméa (98).

et de **FAIVRE** Louise Constance

Née le 01/07/1877 à Nouméa (98).

Décédée le 26/06/1914 à Nouméa (98).

Il voit le jour à Nouméa (98) le 03/11/1899.

Décédé le 08/05/1942 à Nouméa (98).

Marié le 22/07/1926 à Nouméa (98), avec **MUCHEMBLED** Henriette Marcelle Marie

Elle est née le 11/03/1907 à Nouméa (98).

Décédée le 10/05/2001 à Nouméa (98).

229. **THEAS** Lucien Ferdinand,

Fils de **THEAS** Jean Cocher - 227 -, Cocher

Né le 09/05/1866 à Omex (65).

Décédé le 03/04/1903 à Nouméa (98).

et de **FAIVRE** Louise Constance

Née le 01/07/1877 à Nouméa (98).

Décédée le 26/06/1914 à Nouméa (98).

Il voit le jour à Nouméa (98) le 02/03/1902.

Décédé le 29/04/1942 à Koumac (98).

Marié le 07/01/1927 à Nouméa (98), avec **BOURCASSE** Henriette Marie Louise

Elle est née à Nouméa (98) le 22/09/1907.

Professions : Typographe.

Décédée le 29/08/1996 à Nouméa (98).

230. **THEAS** Marie Jeanne Louise,

Fille de **THEAS** Jean Cocher - 227 -, Cocher

Né le 09/05/1866 à Omex (65).

Décédé le 03/04/1903 à Nouméa (98).

et de **FAIVRE** Louise Constance

Née le 01/07/1877 à Nouméa (98).

Décédée le 26/06/1914 à Nouméa (98).

Elle est née le 09/09/1895 à Nouméa (98).

231. **THEBAUD** Victor Marie ¹,

Il voit le jour le 04/08/1844 à Saint-Fiacre-sur-Maine (44).

Décédé le 26/02/1890 à Ducos (98).

Professions : Cordonnier.

¹ Note Générale : Condamné au bagne de Nouvelle Calédonie en 1874 - Embarqué sur "Le Var" le 1 mars 1875 et arrivé à Nouméa le 23 juillet 1875 - Matricule n° 7344 / 2585 / 1249

Etat des personnes étant Nées où Mariées où décédées où concessionnaires
dans la commune de Nouméa

232. **THÉBAULT** Louis Charles René ¹,

Il est né à Laval (51) le 10/08/1848.
Professions : Peintre.

Marié le 01/09/1875 à Nouméa (98), avec **LEREMY** Louise
Elle est née à Versailles (78) le 22/03/1853.
Décédée le 28/08/1877 à Nouméa (98).

¹ *Note Générale : Condamné aux travaux forcés en Nouvelle Calédonie en 1869 - Embarqué sur la "Sibylle" le 20 janvier 1870 - Matricule 2678 / 748 / 333*

233. **THÉDIÉ** Ambroise ¹,

Il est né en 1849 à Comberouger (82).
Décédé le 07/12/1912 à Nouméa (98).
Professions : Meunier.

¹ *Note Générale : condamné au bagne de Nouvelle Calédonie en 1868 Cote FR ANOM COL H 238 Matricule n° 2401 / 570 / 247*

234. **THEIBERT** Ernest Antoine ¹,

Décédé le 21/06/1931 à Nouméa (98).

¹ *Note Générale : condamné au bagne de Nouvelle Calédonie en 1892 Cote FR ANOM COL H 1786 Matricule n°*

235. **THEIS** Christian Antoine ¹,

Il est né à Saint goa - Prusse le 21/06/1833.
Décédé le 10/05/1873 à Ile Nou (98).
Professions : Garçon de magasin.

¹ *Note Générale : Condamné au Bagne de Nouvelle Calédonie en 1872 - Matricule 4174 - Zone Cote H 265
Commune de Paris
A l'age de 39 ans Condamné à Mort puis commutée en Perpétuité pour Complicité d'incendie du Ministère des Finances*

236. **THÉNÉZE** Marie ¹,

Elle voit le jour le 18/02/1863 à Tulle (19).
Décédée le 12/04/1896 à Nouméa (98).

Mariée le 25/08/1883 à Bourail (98), avec **BOUCAUD** Louis Jean Marie Eugène Dit BOUCAUT
Il naît le 08/03/1856 à Cordemais (44).
Décédé le 19/01/1913 à Bourail (98).
Professions : Charretier.

¹ *Note Générale : CONDAMNEE PAR LE TRIBUNAL CORRECTIONNEL DE BRIVE LE 07/01/1882 A 2 ANS DE PRISON POUR EXCITATION A LA DEBAUCHE ET OUTRAGE PUBLIC A LA PUDEUR. EMPRISONNEE SOUS LE NUMERO 189. ENVOYEE EN NOUVELLE CALEDONIE POUR Y PRENDRE EPOUX AVEC UN BAGNARD AFIN DE FONDER UNE FAMILLE. REGISTRE MATRICULE H2627 LIBEREE LE 02/02/1884. A QUITTE SON MARI EN 1885 POUR VIVRE A NOUMEA NOUVELLE CALEDONIE PUIS EST PARTIE EN AUSTRALIE*

Etat des personnes étant Nées où Mariées où décédées où concessionnaires
dans la commune de Nouméa

237. THÉPINIER Amélie,
Fille de THÉPINIER François - 242 -, Cuisinier Né le 19/08/1864 à Pougues-les-Eaux (58). Décédé le 23/05/1942 à Nouméa (98). et de NAILLET Louise Née le 30/06/1886 à La Foa (98). Elle naît à Nouméa (98) le 06/07/1912. Décédée en 1974.
Unie avec STUMPH Jules Il naît le 18/05/1908 à Houaïlou (98).

238. THEPINIER Auguste,
Fils de THÉPINIER François - 242 -, Cuisinier Né le 19/08/1864 à Pougues-les-Eaux (58). Décédé le 23/05/1942 à Nouméa (98). et de NAILLET Louise Née le 30/06/1886 à La Foa (98). Il est né à La Foa (98) le 15/08/1907. Décédé le 20/07/1968 à Nouméa (98).
Marié le 06/05/1930 à Nouméa (98), avec MITRIDE Olga Adélaïde Elle est née le 04/12/1910 à Thio (98). Décédée le 08/03/1983 à Auckland (NZ).
6 enfants sont nés de cette union :
o THEPINIER Hélène Née le 19/03/1931. Unie avec REBROGET André. Unie avec PERINAUD Roger.
o THEPINIER Robert - 247 -
o THEPINIER Eliane - 240 -
o THEPINIER Marie-Thérèse - 246 -
o THEPINIER Michèle Née le 02/08/1939. Décédée le 20/01/1940.
o THEPINIER Gérard Né le 31/10/1940. Uni avec LECERF ; Louise.

6 Enfants

- THEPINIER Hélène (° 1931)
- THEPINIER Robert - 247 - (° 1932)
- THEPINIER Eliane - 240 - (° 1934)
- THEPINIER Marie-Thérèse - 246 - (° 1936)
- THEPINIER Michèle (° 1939 + 1940)
- THEPINIER Gérard (° 1940)

239. THÉPINIER Charles François,
Fils de THÉPINIER François - 242 -, Cuisinier Né le 19/08/1864 à Pougues-les-Eaux (58). Décédé le 23/05/1942 à Nouméa (98).

Etat des personnes étant Nées où Mariées où décédées où concessionnaires
dans la commune de Nouméa

<p>et de NAILLET Louise Née le 30/06/1886 à La Foa (98). Il voit le jour le 03/04/1919 à Nouméa (98).</p>
<p>Marié le 24/04/1943 à Farino (98), avec FERLAND Henriette Elle est née à Farino (98) le 27/06/1926.</p>

<p>240. THEPINIER Eliane, Fille de THEPINIER Auguste - 238 - Né le 15/08/1907 à La Foa (98). Décédé le 20/07/1968 à Nouméa (98). et de MITRIDE Olga Adélaïde Née le 04/12/1910 à Thio (98). Décédée le 08/03/1983 à Auckland (NZ). Elle voit le jour le 23/03/1934 à Nouméa (98).</p>
<p>Unie avec LECREN Georges</p>

<p>241. THÉPINIER Emile, Fils de THÉPINIER François - 242 -, Cuisinier Né le 19/08/1864 à Pougues-les-Eaux (58). Décédé le 23/05/1942 à Nouméa (98). et de NAILLET Louise Née le 30/06/1886 à La Foa (98). Il est né le 26/10/1910 à La Foa (98). Décédé le 12/02/1954 à Nouméa (98).</p>
<p>Marié le 23/02/1935 à Sarraméa (98), avec MOGLIA Irène Mathilde Elle naît le 05/09/1913 . Décédée le 13/09/1960 à Nouméa (98).</p>

<p>242. THÉPINIER François ¹, Il est né à Pougues-les-Eaux (58) le 19/08/1864. Décédé le 23/05/1942 à Nouméa (98). Professions : Cuisinier.</p>
<p>Marié le 14/01/1901 à La Foa (98), avec NAILLET Louise Elle est née à La Foa (98) le 30/06/1886.</p>
<p>10 enfants sont nés de cette union :</p>
<p>o THÉPINIER Eugène Né le 29/04/1903 à La Foa (98). Décédé le 29/10/1968 à La Foa (98).</p>
<p>o THÉPINIER Moeline Née le 25/12/1904 à La Foa (98). Unie avec MEUNIER .</p>
<p>o THÉPINIER Auguste François Né le 02/05/1906 à La Foa (98).</p>
<p>o THEPINIER Auguste - 238 -</p>
<p>o THÉPINIER Marguerite - 245 -</p>
<p>o THÉPINIER Emile - 241 -</p>
<p>o THÉPINIER Amélie - 237 -</p>
<p>o THÉPINIER Georges Edouard - 244 -</p>

Etat des personnes étant Nées où Mariées où décédées où concessionnaires
dans la commune de Nouméa

o THÉPINIER Gabrielle Germaine Alice - 243 -
o THÉPINIER Charles François - 239 -
¹ <i>Note Générale : condamné au baigne de Nouvelle Calédonie en 1883 Cote FR ANOM COL H 647 Matricule n° 15068 / 12212 / 5229 et embarqué sur le Fontenoy en janvier 1884 Le Lot n°095 de la Section La Foa "Urbain" d'une superficie de 28a 95 est attribué à Thépinier François -Matricule n° 15068 - et mis en Concession le 129 et a titre définitif Le Lot n°04 de la Section La Foa "Tendéa" d'une superficie de 5ha 50 est attribué à Thépinier François -Matricule 15068 - et mis en Concession le 26/4/1899 et a titre définitif échangé</i>

10 Enfants

- THÉPINIER Eugène (° 1903 + 1968)
- THÉPINIER Moeline (° 1904)
- THÉPINIER Auguste François (° 1906)
- THEPINIER Auguste - 238 - (° 1907 + 1968)
- THÉPINIER Marguerite - 245 - (° 1908)
- THÉPINIER Emile - 241 - (° 1910 + 1954)
- THÉPINIER Amélie - 237 - (° 1912 + 1974)
- THÉPINIER Georges Edouard - 244 - (° 1914 + 1977)
- THÉPINIER Gabrielle Germaine Alice - 243 - (° 1916)
- THÉPINIER Charles François - 239 - (° 1919)

6 Petits-enfants

- THEPINIER Hélène (° 1931)
- THEPINIER Robert - 247 - (° 1932)
- THEPINIER Eliane - 240 - (° 1934)
- THEPINIER Marie-Thérèse - 246 - (° 1936)
- THEPINIER Michèle (° 1939 + 1940)
- THEPINIER Gérard (° 1940)

243. **THÉPINIER** Gabrielle Germaine Alice,

Fille de **THÉPINIER** François - 242 -, Cuisinier

Né le 19/08/1864 à Pougues-les-Eaux (58).

Décédé le 23/05/1942 à Nouméa (98).

et de **NAILLET** Louise

Née le 30/06/1886 à La Foa (98).

Elle est née à Nouméa (98) le 18/03/1916.

244. **THÉPINIER** Georges Edouard,

Fils de **THÉPINIER** François - 242 -, Cuisinier

Né le 19/08/1864 à Pougues-les-Eaux (58).

Décédé le 23/05/1942 à Nouméa (98).

et de **NAILLET** Louise

Née le 30/06/1886 à La Foa (98).

Il naît à Nouméa (98) le 08/02/1914.

Décédé en 1977 à Nouméa (98).

245. **THÉPINIER** Marguerite,

Etat des personnes étant Nées où Mariées où décédées où concessionnaires
dans la commune de Nouméa

<p>Fille de THEPINIER François - 242 -, Cuisinier Né le 19/08/1864 à Pougues-les-Eaux (58). Décédé le 23/05/1942 à Nouméa (98). et de NAILLET Louise Née le 30/06/1886 à La Foa (98). Elle naît le 25/10/1908 à La Foa (98). Décédée à Nouméa (98).</p>	
<p>Mariée le 12/01/1927 à Nouméa (98), avec TRIGALLEAU Louis - 488 - Il naît à Bourail (98) le 20/10/1897. Décédé le 26/09/1976 à Nouméa (98).</p>	

<p>246. THEPINIER Marie-Thérèse,</p>	
<p>Fille de THEPINIER Auguste - 238 - Né le 15/08/1907 à La Foa (98). Décédé le 20/07/1968 à Nouméa (98). et de MITRIDE Olga Adélaïde Née le 04/12/1910 à Thio (98). Décédée le 08/03/1983 à Auckland (NZ). Elle voit le jour le 14/05/1936 à Nouméa (98).</p>	

<p>247. THEPINIER Robert,</p>	
<p>Fils de THEPINIER Auguste - 238 - Né le 15/08/1907 à La Foa (98). Décédé le 20/07/1968 à Nouméa (98). et de MITRIDE Olga Adélaïde Née le 04/12/1910 à Thio (98). Décédée le 08/03/1983 à Auckland (NZ). Il naît à Nouméa (98) le 10/12/1932.</p>	
<p>Uni avec PAPAVOINE Raymonde</p>	

<p>248. THÉRIC André Léandre¹,</p>	
<p>Il naît au Puy-Sainte-Réparate (13) le 22/03/1826. Décédé le 06/04/1903 à Ducos (98). Professions : Cultivateur.</p>	
<p>¹ Note Générale : Comdamné au bagne de Nouvelle Calédonie en 1873 - Embarqué sur "Le Calvados" le 2 septembre 1874 et arrivé à Nouméa le 8 janvier 1875 - Matricule n° 6773 / 3100</p>	

<p>249. THERNISIEN Hippolyte¹,</p>	
<p>Il naît le 10/05/1836 à Vauciennes (60). Décédé le 07/04/1878 à Ile Nou (98). Professions : Manoeuvre.</p>	
<p>¹ Note Générale : Condamné au bagne de Nouvelle Calédonie en 1874 - Embarqué sur "Le Var" le 1 mars 1875 et arrivé à Nouméa le 23 juillet 1875 - Matricule n° 7244</p>	

<p>250. THE SSE Jeanne Marguerite Joséphine,</p>	
---	--

Etat des personnes étant Nées où Mariées où décédées où concessionnaires
dans la commune de Nouméa

Elle voit le jour à Lille (59) le 19/12/1881.
Professions : Couturière.

Mariée le 16/04/1904 à Nouméa (98), avec **OLIERIC** Louis François Marie
Il est né au Palais (56) le 26/03/1867.
Professions : Facteur des Postes.

251. **THEUIL** Pierre Valentin,

Fils de **THEUIL** Leon Maurice, Colon
Né le 16/06/1881 à Bourail (98).
Décédé le 14/11/1943 à Santo Nouvelle Hébrides.
et de **FOUREST** Joséphine Françoise
Née le 24/02/1889 à Païta (98).
Décédée le 23/12/1964 à Santo Nouvelle Hébrides.
Il est né à Ambrym (Vanuatu) le 29/12/1910.
Décédé le 21/09/1994 à Nouméa (98).

Marié le 06/09/1941 à Malicolo (Vanuatu), avec **CORLETTE** Margareth
Elle voit le jour en 1913 .

Marié le 21/10/1969 à Lamap (Vanuatu), avec **COULON** Anna Sophie
Elle est née à Port vila (Vanuatu) le 09/08/1910.

252. **THÉVENARD** Edme¹,

Il est né le 19/07/1850 à Lurcy-le-Bourg (58).
Décédé le 07/05/1879 à Ile Nou (98).
Professions : Cultivateur.

¹ Note Générale : Condamné au Bagne de Nelle Calédonie en 1874 - Embarqué sur le "Calvados le 2 septembre 1874
Arrivé le 18 janvier 1875 - Matricule n° 6666

253. **THÉVENET** Georges¹,

Décédé le 25/05/1937 à Nouméa (98).

¹ Note Générale : condamné au bagne de Nouvelle Calédonie en 1877 Cote FR ANOM COL H 647 Matricule n°

254. **THEVENET** Marie Madeleine,

Elle est née à Nouméa (98) le 12/06/1888.
Décédée le 19/12/1977 à Nouméa (98).

Mariée le 16/04/1909 à Nouméa (98), avec **BRUN** Auguste Germain
Il voit le jour le 24/11/1880 à Nouméa (98).
Décédé le 04/11/1922 à Nouméa (98).
Professions : Magistrat Avocat.

6 enfants sont nés de cette union :

o **BRUN** Jacques
Né en 1909.

o **BRUN** Marc
Né en 1909.
Décédé en 1950.

Etat des personnes étant Nées où Mariées où décédées où concessionnaires
dans la commune de Nouméa

o BRUN Gratienne Germaine Anne Raymonde Née le 10/03/1911 à Nouméa (98). Mariée le 18/06/1931 à Nouméa (98) avec DELAHOUSSE Felix Julien Aimable. Décédée en 04/1976 à Lesquin (59).
o BRUN Max Aimé Auguste Né le 25/08/1912 à Nouméa (98). Décédé le 27/01/1951 à Nouméa (98).
o BRUN Simone Marie-Madeleine Née le 07/08/1913 à Nouméa (98). Unie avec HENIN René. Décédée le 21/11/2003 à Nouméa (98).
o BRUN Madeleine

6 Enfants

- BRUN Jacques (° 1909)
- BRUN Marc (° 1909 + 1950)
- BRUN Gratienne Germaine Anne Raymonde (° 1911 + 1976)
- BRUN Max Aimé Auguste (° 1912 + 1951)
- BRUN Simone Marie-Madeleine (° 1913 + 2003)
- BRUN Madeleine

255. **THÉVENEY** Charles Edouard,

Fils de **THÉVENEY** Victor Auguste, Charron
Né le 28/11/1833 à Brotte-lès-Luxeuil (70).
et de **LAVAUX** Désirée Anne, Blanchisseuse
Née en 1843.

Il naît le 27/10/1876 à Île des Pins (98).
Décédé le 15/12/1877 à Nouméa (98).

256. **THÉVENEY** Louis Alfred,

Fils de **THÉVENEY** Victor Auguste, Charron
Né le 28/11/1833 à Brotte-lès-Luxeuil (70).
et de **LAVAUX** Désirée Anne, Blanchisseuse
Née en 1843.

Il naît à Nouméa (98) le 10/09/1874.
Décédé le 24/04/1875 à Île des Pins (98).

257. **THÉVENEY** Louis Celestin,

Fils de **THÉVENEY** Victor Auguste, Charron
Né le 28/11/1833 à Brotte-lès-Luxeuil (70).
et de **LAVAUX** Désirée Anne, Blanchisseuse
Née en 1843.

Il voit le jour à Nouméa (98) le 08/04/1878.
Décédé le 10/03/1879 à Nouméa (98).

258. **THEVENIOT** Charles Jean,

Fils de **THEVENIOT** Etienne, Cantonnier
Né le 30/08/1907 à La Foa (98).
et de **ABDELKADER BEN HANANI** Jeanne Fatima
Née le 08/07/1911 à Bourail (98).

Il est né à Nouméa (98) le 01/02/1944.
Décédé le 07/07/2017 à Farino (98).

Etat des personnes étant Nées où Mariées où décédées où concessionnaires
dans la commune de Nouméa

Uni avec **DEBRABANT** Josiane Eugénie

259. **THEVENIOT** Ernestine,

Fille de **THEVENIOT** Etienne Emile, Menuisier

Né le 19/09/1857 à Charolles (71).

Décédé le 28/01/1911 à La Foa (98).

et de **CHANTEREAU** Jeanne

Née le 02/05/1889 à La Foa (98).

Elle voit le jour à La Foa (98) le 16/04/1905.

Décédée le 25/11/1982 à Saran (45).

Mariée le 07/05/1921 à Nouméa (98), avec **DAHLIA AHMED BEN TAHAR**

Il naît en 1878 à Bone - Constantine (Algérie).

Décédé en 1962.

Professions : Journalier.

260. **THEVENIOT** Françoise,

Fille de **THEVENIOT** Etienne Emile, Menuisier

Né le 19/09/1857 à Charolles (71).

Décédé le 28/01/1911 à La Foa (98).

et de **CHANTEREAU** Jeanne

Née le 02/05/1889 à La Foa (98).

Elle naît à La Foa (98) le 17/03/1910.

Unie avec **ASSEN** Ahmed

Mariée le 31/05/1947 à Nouméa (98), avec **AVELOT** Emile Jean

Il est né le 02/02/1907 à Nouméa (98).

Professions : Stockman.

Décédé le 06/09/1992 à Nouméa (98).

261. **THEVENOT** Claude ¹,

Il naît le 09/06/1839 à Saint-Boil (71).

Décédé le 06/09/1876 à Ile Nou (98).

Professions : Manoeuvre.

¹ Note Générale : Condamné au bagne de Nouvelle Calédonie en 1874 - Embarqué sur "La Garonne" le 11 décembre 1874 et arrivé à Nouméa le 12 mars 1875 - Matricule n° 6950

262. **THIBAUT** Augustine Marie,

Elle voit le jour le 16/03/1858 à Yvré-l'Évêque (72).

Décédée le 24/12/1881 à Nouméa (98).

Mariée le 03/07/1878 à La Foa (98), Uarai, avec **WACHTLER** Hermann

Il est né le 19/10/1844 à Schkenditz (Prusse).

Décédé le 30/05/1899 à Ile Nou (98818).

Professions : Charcutier.

263. **THIBAUT** Louis Charles René,

Etat des personnes étant Nées où Mariées où décédées où concessionnaires
dans la commune de Nouméa

Il voit le jour le 10/08/1848 à Laval (53).

Marié le 01/09/1875 à Nouméa (98), avec **LÉRÉMY** Louise
Elle est née le 22/03/1853 à Versailles (78).
Décédée le 28/08/1877 à Nouméa (98), Hopital Militaire.
Professions : Orpheline de l'assistance P de Versaille.

264. **THIBAUT de CHANVALON** Charles Edward,

Fils de **THIBAUT de CHANVALON** Francois Numa - 268 -, Notaire
Né le 29/06/1846 à Saint-Denis (974).
et de **DALY** Honora
Née le 20/10/1861 à Sydney - Australie.
Décédée en 1928 à Paris (75).
Il est né à Nouméa (98) le 11/09/1881.
Professions : Ingénieur.

Marié le 20/10/1908 à Paris 01° (75), avec **WATTIER** Aurélie Suzanne Isabelle
Elle voit le jour le 27/06/1888 à Paris 01° (75).

265. **THIBAUT de CHANVALON** Charles Francois,

Fils de **THIBAUT de CHANVALON** Francois Numajean Baptiste Laurent
Né le 28/09/1794 à Port saint louis (Ile Mauric).
Décédé le 15/07/1884 à Saint-Leu (974).
et de **MÉRANDON** Félicité
Née le 03/07/1817 à Saint-Denis (974).
Décédée le 12/12/1883 à Saint-Leu (974).
Il voit le jour à Saint-Denis (974) le 17/04/1848.
Professions : Propriétaire à Ponérihouen.
Décédé le 16/04/1927 à Nouméa (98).

Marié en 1878, avec **OUTHEY** Femme Indigène
Elle naît en 1859.
Décédée en 1895.

2 enfants sont nés de cette union :

o **OUTHEY** Berthe Joséphine Jeanne
Née en 1879 à Ponérihouen (98).
Mariée le 19/12/1896 à Ponérihouen (98) avec **KABAR** Paul Francois Dit Josepj.
Décédée le 18/08/1923 à Nouméa (98).

o **OUTHEY** Louis
Né le 15/06/1880 à Ponérihouen (98).
Marié le 18/12/1905 à Voh (98) avec **LOQUET** Jeanne Louise Fridoline.
Marié le 26/07/1913 à Voh (98) avec **JEULIN** Alexandrine Jeanne Marie.
Décédé le 29/10/1951 à Nouméa (98).

Marié en 1896 à Ponérihouen (98), avec **FOLTZ** Marie Lélina
Elle voit le jour en 1858.

1 enfant est né de cette union :

o **THIBAUT de CHANVALON** Charlotte Elilia
Née le 28/04/1897 à Ponérihouen (98).

3 Enfants

- **OUTHEY** Berthe Joséphine Jeanne (° 1879 + 1923)
- **OUTHEY** Louis (° 1880 + 1951)
- **THIBAUT de CHANVALON** Charlotte Elilia (° 1897)

Etat des personnes étant Nées où Mariées où décédées où concessionnaires
dans la commune de Nouméa

9 Petits-enfants

- KABAR Célestine Germaine (° 1897 + 1965)
 - KABAR Louis Noel (° 1898 + 1958)
 - KABAR Yvonne (° 1905 + 2004)
-
- OUTHEY Louise Andrée (° 1906 + 1968)
 - OUTHEY Edith Jeanne (° 1907 + 1988)
 - OUTHEY Jeanne Louise (° 1912 + 1980)
 - OUTHEY Louis Albert Dit Coco (° 1914 + 1999)
 - OUTHEY Denise Marguerite (° 1916 + 1995)
 - OUTHEY Emile Raymond Camille (° 1921 + 1976)

5 Arrières-petits-enfants

- BOUTEILLER Raoul (° 1918)
-
- KABAR Paule Camille (° 1925 + 2014)
 - LECOURIEUX Yvette Francoise
 - LECOURIEUX Josette
 - DELATHIÈRE Eddy André Louis

266. **THIBAUT de CHANVALON** Ellen Julie,
Fille de **THIBAUT de CHANVALON** Francois Numa - 268 -, Notaire
Né le 29/06/1846 à Saint-Denis (974).
et de **DALY** Honora
Née le 20/10/1861 à Sydney - Australie.
Décédée en 1928 à Paris (75).
Elle est née le 17/06/1888 à Nouméa (98).

267. **THIBAUT de CHANVALON** Francois Désiré,
Fils de **THIBAUT de CHANVALON** Francois Numajean Baptiste Laurent
Né le 28/09/1794 à Port saint louis (Ile Mauric).
Décédé le 15/07/1884 à Saint-Leu (974).
et de **MÉRANDON** Félicité
Née le 03/07/1817 à Saint-Denis (974).
Décédée le 12/12/1883 à Saint-Leu (974).
Il voit le jour à Saint-Denis (974) le 05/01/1853.
Décédé le 01/04/1878 à Nouméa (98).

Marié le 25/04/1877 à Nouméa (98), avec **RENAUD** Fanny Marie
Elle voit le jour le 12/04/1854 à Saint-Denis (974).

1 enfant est né de cette union :

- o **THIBAUT de CHANVALON** Marie Felicité Aurore - 270 -

Enfant

- **THIBAUT de CHANVALON** Marie Felicité Aurore - 270 - (° 1878 + 1878)

268. **THIBAUT de CHANVALON** Francois Numa,
Fils de **THIBAUT de CHANVALON** Francois Numajean Baptiste Laurent

Etat des personnes étant Nées où Mariées où décédées où concessionnaires
dans la commune de Nouméa

<p>Né le 28/09/1794 à Port saint louis (Ile Mauric). Décédé le 15/07/1884 à Saint-Leu (974). et de MÉRANDON Félicité Née le 03/07/1817 à Saint-Denis (974). Décédée le 12/12/1883 à Saint-Leu (974). Il naît le 29/06/1846 à Saint-Denis (974). Professions : Notaire.</p>
<p>Marié le 14/04/1879 à Nouméa (98), avec DALY Honora Elle naît le 20/10/1861 à Sydney - Australie. Décédée en 1928 à Paris (75).</p>
<p>3 enfants sont nés de cette union :</p>
<p>o THIBAUT de CHANVALON Charles Edward - 264 -</p>
<p>o THIBAUT de CHANVALON Jeanne Honorine - 269 -</p>
<p>o THIBAUT de CHANVALON Ellen Julie - 266 -</p>

3 Enfants

<p>- THIBAUT de CHANVALON Charles Edward - 264 - (° 1881) - THIBAUT de CHANVALON Jeanne Honorine - 269 - (° 1884) - THIBAUT de CHANVALON Ellen Julie - 266 - (° 1888)</p>
--

<p>269. THIBAUT de CHANVALON Jeanne Honorine, Fille de THIBAUT de CHANVALON Francois Numa - 268 -, Notaire Né le 29/06/1846 à Saint-Denis (974). et de DALY Honora Née le 20/10/1861 à Sydney - Australie. Décédée en 1928 à Paris (75). Elle est née à Nouméa (98) le 17/07/1884.</p>
<p>Mariée le 17/06/1909 à Courbevoie (92), avec NUNAN William</p>

<p>270. THIBAUT de CHANVALON Marie Felicité Aurore, Fille de THIBAUT de CHANVALON Francois Désiré - 267 - Né le 05/01/1853 à Saint-Denis (974). Décédé le 01/04/1878 à Nouméa (98). et de RENAUD Fanny Marie Née le 12/04/1854 à Saint-Denis (974). Elle est née le 10/02/1878 à Nouméa (98). Décédée le 28/03/1878 à Nouméa (98).</p>

<p>271. THIÉBAULT Jules Léon ¹, Il voit le jour en 1849 à Rouvray (76). Décédé le 06/06/1871 à Ile Nou (98). Professions : Domestique.</p>
<p>¹ Note Générale : Condamné le 8 juin 1869 a 6 ans de travaux forcés pour incendie volontaire - matricule 2989</p>

<p>272. THIÉBAUT Augustin ¹, Il voit le jour le 24/08/1834 à Xertigny (88). Décédé le 27/06/1902 à Ducos (98).</p>
--

Etat des personnes étant Nées où Mariées où décédées où concessionnaires
dans la commune de Nouméa

Professions : Manoeuvre.

¹ Note Générale : Condamné au bagne de Nouvelle Calédonie en 1873 - Embarqué le 30 septembre 1873 sur le "VAR" qui arrive à Nouméa le 31 janvier 1874 - Matricule n° 5949 / 8778

273. **THIÉBAUT** Joseph Alexis ¹,

Il naît le 28/03/1814 à Neuve-Maison (02).

Décédé le 06/06/1869 à Ile Nou (98818).

Professions : Couvreur.

¹ Note Générale : condamné au bagne de Nouvelle Calédonie en 1865 Cote FR ANOM COL H 349 Matricule n° 1040

274. **THIÉBLÉMONT** Marie Alphonsine Dit Alphonse ¹,

Il naît le 15/07/1852 à Dienville (10).

Décédé le 24/10/1885 à Ducos (98).

Professions : Peintre en bâtiment.

¹ Note Générale : Condamné au bagne de Nouvelle Calédonie en 1874 - Embarqué sur "Le Var" le 1 mars 1875 et arrivé à Nouméa le 23 juillet 1875 - Matricule n° 7353 / 3722

275. **THIERRY** Augustine Alphonsine,

Fille de **THIERRY** Céline Alphonsina - 276 -, Couturiere

Née le 15/06/1856 à Rethondes (60).

Décédée le 25/08/1935 à Nouméa (98).

Elle est née à Nouméa (98) le 25/06/1895.

Décédée le 13/03/1933 à Thio (98).

Mariée le 04/03/1915 à Nouméa (98), avec **SAINT-PAUL** René

Il naît le 27/10/1892 à Saintes (17).

Décédé le 09/07/1934 à Thio (98).

1 enfant est né de cette union :

o **SAINT-POL** Marcellle Louise

Née le 17/04/1915 à Nouméa (98).

Mariée le 02/03/1938 à Nouméa (98) avec **MAILLIEZ** Edmond.

Enfant

- **SAINT-POL** Marcellle Louise (° 1915)

276. **THIERRY** Céline Alphonsina,

Fille de **THIERRY** Francois Modeste

Né le 03/08/1833 à Rethondes (60).

Décédé le 06/08/1879 à Houailou (98).

et de **CHARPENTIER** Alphonsine Anastase

Née le 01/08/1835 à Saint-Étienne-Roilye (60).

Décédée le 08/03/1870 à Rethondes (60).

Elle est née le 15/06/1856 à Rethondes (60).

Décédée le 25/08/1935 à Nouméa (98).

Professions : Couturiere.

1 enfant est né de père non dénommé :

Etat des personnes étant Nées où Mariées où décédées où concessionnaires
dans la commune de Nouméa

o THIERRY Augustine Alphonsine - 275 -
Mariée le 05/05/1875 à Nouméa (98), avec FACIO Georges Il voit le jour le 16/03/1840 au Pirée (Grèce). Décédé le 13/08/1898 à Nouméa (98). Professions : Marin - Capitaine de navire.
10 enfants sont nés de cette union :
o FACIO Georges Dit Théodore Né le 13/01/1876 à Houaïlou (98). Décédé le 18/03/1903 à Nouméa (98).
o FACIO Emile Odeseff Barbutze Né le 05/09/1877 à Houaïlou (98). Marié le 27/12/1900 à Nouméa (98) avec ODDOS Clémentine Jeanne. Décédé le 27/05/1901 à Nouméa (98).
o FACIO Maria Céline Née le 19/05/1879 à Houaïlou (98). Mariée le 05/12/1900 à Nouméa (98) avec VIEIL François Marie Symphorien.
o FACIO Vassiliki Née le 20/12/1880 à Nouméa (98). Décédée le 21/01/1898 à Nouméa (98).
o FACIO Athina Aline Née le 06/12/1882 à Nouméa (98). Décédée le 19/11/1894 à Nouméa (98).
o FACIO Celina Née le 19/09/1884 à Nouméa (98). Mariée le 06/07/1903 à Nouméa (98) avec PONCELET Marie Paul Joseph Onésime. Décédée le 03/07/1930 à Nouméa (98).
o FACIO Constantin Albert Né le 26/04/1886 à Nouméa (98). Marié le 03/06/1925 à Nouméa (98) avec LESPINE Cécile Marie Elisabeth.
o FACIO Julia Née le 08/11/1887 à Nouméa (98). Mariée le 11/02/1911 à Thio (98) avec COMBEAUVERT Emile Jules Marie. Unie avec CRÉVISSIER Victor Lucien. Mariée le 06/12/1915 à Thio (98) avec HELLOUIN Pierre Jules Auguste Albert. Décédée le 01/10/1946 à Nouméa (98).
o FACIO Aïda Née le 01/11/1889 à Nouméa (98). Mariée le 07/02/1907 à Thio (98) avec DEMICHELIS Louis Paul Marc. Décédée le 24/01/1966 à Marseille (13).
o FACIO Hélène Née le 01/10/1891 à Nouméa (98). Unie avec MONOT Pierre Auguste. Décédée le 02/06/1980 à Nouméa (98).

11 Enfants

- FACIO Georges Dit Théodore (° 1876 + 1903)
- FACIO Emile Odeseff Barbutze (° 1877 + 1901)
- FACIO Maria Céline (° 1879)
- FACIO Vassiliki (° 1880 + 1898)
- FACIO Athina Aline (° 1882 + 1894)
- FACIO Celina (° 1884 + 1930)
- FACIO Constantin Albert (° 1886)
- FACIO Julia (° 1887 + 1946)
- FACIO Aïda (° 1889 + 1966)
- FACIO Hélène (° 1891 + 1980)
- THIERRY Augustine Alphonsine - 275 - (° 1895 + 1933)

Etat des personnes étant Nées où Mariées où décédées où concessionnaires
dans la commune de Nouméa

27 Petits-enfants

- PONCELET Clotilde Julia Céline (° 1903 + 1936)
 - PONCELET Blanche Zélia (° 1904 + 1910)
 - PONCELET Pauline Raymonde (° 1907 + 2010)
 - PONCELET Hélène Henriette (° 1909 + 2003)
 - PONCELET Geneviève Eugénie (° 1913 + 1940)
 - PONCELET Paul Marius (° 1922 + 1954)
 - PONCELET Maurice (° 1924)
-
- FACIO Rose Marguerite
 - FACIO Albertine Eugénie Paulette (° 1925 + 1999)
 - CREVISSIER Lucienne Georgette Céline (° 1905 + 1975)
 - CRÉVISSIER Georges (° 1907 + 1975)
 - COMBEAUVERT Émilie Hélène (° 1909 + 1993)
 - COMBEAUVERT Alphonse Auguste (° 1909 + 1990)
 - COMBEAUVERT Juliette Germaine (° 1912 + 2015)
 - HELLOUIN Albert Pierre (° 1915 + 1991)
 - HELLOUIN Albertine Céline (° 1916 + 2013)
 - HELLOUIN Simone Augustine (° 1918)
 - HELLOUIN Henri (° 1918 + 1991)
 - HELLOUIN Daniel Marc (° 1920)
 - DEMICHELIS Louise Célinethérèse (° 1908)
 - DEMICHELIS Paul Georges Antoine (° 1909)
 - DEMICHELIS Marguerite Georgette Antoinette (° 1911)
 - DEMICHELIS Marc Fernand (° 1915 + 1974)
 - MONOT Elena Augustine Alphonsine (° 1911 + 2004)
 - MONOT Marcel
 - MONOT Raymonde Laurence Augusta (° 1916 + 2006)
 - SAINT-POL Marcellle Louise (° 1915)

3 Arrières-petits-enfants

- JAROSSAY Guy
- JAROSSAY Renée
- JAROSSAY Serge

277. **THIERRY** Eugénie Valentine,

Fille de **THIERRY** Francois Modeste

Né le 03/08/1833 à Rethondes (60).

Décédé le 06/08/1879 à Houailou (98).

et de **CHARPENTIER** Alphonsine Anastase

Née le 01/08/1835 à Saint-Étienne-Roilaye (60).

Décédée le 08/03/1870 à Rethondes (60).

Elle voit le jour à Rethondes (60) le 19/01/1863.

Décédée le 02/01/1911 à Nouméa (98).

Mariée le 25/06/1883 à Ponérihouen (98), avec **MERLO** Louis Cesar

Il est né le 08/11/1843 à Saint-Pierre (974).

Professions : Colon aux Nelles Hébrides.

Décédé le 11/10/1887 à Port villa (Nelle Hébr).

5 enfants sont nés de cette union :

o **MERLO** Elisca Marie

Née le 11/09/1879 à Ponérihouen (98).

Mariée le 29/10/1898 à Thio (98) avec **ROUSSEAU** Jules Auguste.

Décédée le 15/11/1951 à Nouméa (98).

o **MERLO** Louise Éléonore

Etat des personnes étant Nées où Mariées où décédées où concessionnaires
dans la commune de Nouméa

Née le 04/08/1881 à Ponérihouen (98). Mariée le 27/12/1898 à Thio (98) avec ROUSSEAU Gustave Eugène. Décédée le 25/05/1931 à Thio (98).
o MERLO Juclicia Antoinette Née le 16/05/1883 à Ponérihouen (98). Mariée le 12/10/1901 à Thio (98) avec GUILLOTTE Jean-Bapthiste Joseph.
o MERLO Elise Juliana Née le 17/11/1885 à Ponérihouen (98). Mariée le 27/02/1907 à Koumac (98) avec KATIVINÉCA Philippe Auguste. Mariée le 09/06/1920 à Nouméa (98) avec MOURQUIN René Victor. Décédée le 25/12/1972 à Koumac (98).
o MERLO Alice Valentine Née le 17/08/1887 à Nouméa (98). Mariée le 27/02/1907 à Koumac (98) avec SONG Thomas. Décédée le 22/11/1976 à Nouméa (98).
Mariée le 16/07/1892 à Nouméa (98), avec JEAN-BAPTISTE Violaine Il naît le 09/06/1858 à Sainte-Suzanne (974). Décédé le 02/01/1925 à Nouméa (98). Professions : Charpentier de marine.
2 enfants sont nés de cette union :
o JEAN-BAPTISTE Thérèse Albertine Dite Doudoute Née le 03/02/1892 à Nouméa (98). Mariée le 22/11/1919 à Nouméa (98) avec MILLE Albert. Décédée le 03/03/1982 à Nouméa (98).
o JEAN-BAPTISTE Jeanne Zélonie Dite Doudoute Née le 17/01/1894 à Nouméa (98). Mariée le 27/04/1912 à Thio (98) avec TOUTMY Jules Pierre Leon. Décédée le 15/03/1976 à Nouméa (98).

7 Enfants

- MERLO Elisca Marie (° 1879 + 1951)
- MERLO Louise Éléonore (° 1881 + 1931)
- MERLO Juclicia Antoinette (° 1883)
- MERLO Elise Juliana (° 1885 + 1972)
- MERLO Alice Valentine (° 1887 + 1976)
- JEAN-BAPTISTE Thérèse Albertine Dite Doudoute (° 1892 + 1982)
- JEAN-BAPTISTE Jeanne Zélonie Dite Doudoute (° 1894 + 1976)

24 Petits-enfants

- ROUSSEAU Marie Augustine Marguerite André (° 1899 + 1991)
- ROUSSEAU Blanche Fernande Césarine Augusta (° 1901 + 1975)
- ROUSSEAU Max Armand (° 1903 + 1974)
- ROUSSEAU Jules Auguste (° 1904 + 1905)
- ROUSSEAU Suzanne Marie Thérèse (° 1906 + 1967)
- ROUSSEAU Yvonne Mathilde (° 1909 + 2001)
- ROUSSEAU Andrée Germaine Clémence Odette (° 1914 + 1997)

- ROUSSEAU Rose Marie Marthe Eugénie (° 1899 + 1977)
- ROUSSEAU Georges Eugène Louis (° 1901 + 1976)
- ROUSSEAU Raymonde Thérèse (° 1906 + 1994)
- SONG César Louis (° 1907 + 1951)
- SONG Georgette Valentine (° 1909 + 1945)
- SONG Robert Richard (° 1910 + 1973)
- SONG Sophie Pauline (° 1912)
- SONG Thomas Dit Titi (° 1914 + 2007)
- SONG Alice Primitve (° 1916 + 1937)
- SONG André Philippe (° 1917 + 2002)
- SONG René Fidéli (° 1920 + 1996)

Etat des personnes étant Nées où Mariées où décédées où concessionnaires
dans la commune de Nouméa

<ul style="list-style-type: none"> - SONG Roger (° 1921) - SONG Guy (° 1923 + 2012) - SONG Rose (° 1925) - SONG Flora (° 1926) - SONG Jimmy (° 1927) - TOUTMY Robert Victor (° 1913)
15 Arrières-petits-enfants
<ul style="list-style-type: none"> - MEURET Sylvain (° 1921 + 1996) - MEURET Paule (° 1922 + 1989) - MEURET Armand (° 1924) - MEURET Maurice (° 1926 + 2009) - MEURET Armand (° 1928 + 2015) - MEURET Andrée (° 1929) - MEURET Renée (° 1930 + 1931) - MEURET Raymond (° 1932 + 1933) - MEURET Michel (° 1935 + 1935) - MEURET Jacqueline (° 1942 + 2009)
<ul style="list-style-type: none"> - GUÉPY Robert Jules Cesar Claude - GUÉPY Marie France Renée - SONG - LUCAS Edgard - SONG Gael Jean Marie (° 1946 + 1949)

278. **THIERRY** Francois Auguste,
Fils de **THIERRY** Francois Modeste
Né le 03/08/1833 à Rethondes (60).
Décédé le 06/08/1879 à Houailou (98).
et de **CHARPENTIER** Alphonsine Anastase
Née le 01/08/1835 à Saint-Étienne-Roilaye (60).
Décédée le 08/03/1870 à Rethondes (60).
Il naît le 17/10/1859 à Rethondes (60).
Décédé le 12/11/1890 à Nouméa (98).

279. **THIERRY** Hippolyte¹,
Il est né à Paris (75) le 09/03/1852.
Décédé le 03/10/1873 à Ile Nou (98).
Professions : Journalier.
¹ *Note Générale : Condamné au Bagne de Nouvelle Calédonie en 1871 - Embarqué le 1 octobre 1872 sur la "Sibylle" arrivée le 5 février 1873 Matricule 4159*

280. **THIERRY** Jacques¹,
Il naît en 1830 à Blaye (33).
Décédé le 29/11/1874 à Ile Nou (98).
Professions : Cultivateur.
¹ *Note Générale : Comdamné au bagne de Nouvelle Calédonie en 1873 - Embarqué sur "L'orne" le 4 mars 1874 et arrivé à Nouméa le 16 Juillet 1874 - Matricule n° 6175*

Etat des personnes étant Nées où Mariées où décédées où concessionnaires
dans la commune de Nouméa

281. **THIERRY** Lucien Victor Dit Robin ¹,

Il est né le 22/08/1825 à Charleville-Mézières (08).

Décédé le 28/07/1887 à Ducos (98).

Professions : Sans.

¹ Note Générale : Condamné en 1863 - Bagne en Nouvelle Calédonie Matricules 451 - 51 - FR ANOM COL H401

282. **THIÉRY** Alexis ¹,

Il naît le 20/12/1851 à La Rochelle (17).

Décédé le 26/03/1884 à Nouméa (98).

Professions : Sergent major ao 50e regiment d'infanterie.

¹ Note Générale : Condamné au travaux forcés de Nouvelle Calédonie en 1874 - Embarqué sur la "Loire" le 6 mai 1874 et arrivé à Nouméa le 16 Octobre 1874 - Matricule n° 6570 / 1790 / 678

283. **THIEUX** Louis Joseph ¹,

Il naît à Senlis (60) le 02/05/1846.

Décédé le 22/06/1881 à Ile Nou (98).

Professions : Claqueur de chaussures.

¹ Note Générale : Condamné au travaux forcés de Nouvelle Calédonie en 1874 - Embarqué sur la "Loire" le 6 mai 1874 et arrivé à Nouméa le 16 Octobre 1874 - Matricule n° 6522 grassié le 14 décembre 1875 voir "justice est faite" page 67 Guillotiné le 22 juin 1881 - voir (justice est faite) page 99

284. **THINET** Felix Henri,

Il est né en 1880.

Marié le 25/11/1933 à Nouméa (98), avec **DEBUIRE** Lucie Augustine Catheriene

Elle est née à Bourail (98) le 06/02/1885.

285. **THION** Nicolas ¹,

Il naît à Auteuil (78) le 25/04/1842.

Décédé le 14/04/1871 à Ile Nou (98818).

Professions : Serrurier.

¹ Note Générale : condamné au bagne de Nouvelle Calédonie en 1868 Cote FR ANOM COL H 349 Matricule n° 1721

286. **THIONA** Anita Lisette,

Fille de **THIONA** Louis

Né le 21/08/1924 à Touho (98).

et de **GAÏCOIN** Darié Péonne

Née en 1914 à Canala (98).

Elle est née le 17/08/1941 à Canala (98).

Décédée le 18/12/1979 à Nouméa (98).

Unie avec **THÉBEUI** Julien

Il est né à Houailou (98).

Etat des personnes étant Nées où Mariées où décédées où concessionnaires
dans la commune de Nouméa

1 enfant est né de cette union :

o **THIONA** Georges
Né le 28/11/1959 à Canala (98).
Uni avec **ATE** Arlette.

Enfant

- THIONA Georges (° 1959)

2 Petits-enfants

- THIONA Francky
- THIONA Anita

287. **THIOUST** Pierre¹,

Il naît le 10/01/1838 à Paris (75).
Décédé le 15/05/1895 à Ile Nou (98818).
Professions : Cordonnier.

¹ *Note Générale : condamné au bagne en Nouvelle Calédonie en 1868 - Embarqué le 1 juin 1870 sur le "Néréide" - Matricule 2718*

288. **THIROUX** Auguste¹,

Il voit le jour en 1826 à Semousies (59).
Décédé le 29/04/1875 à Ile Nou (98).
Professions : Journalier.

¹ *Note Générale : Condamné au Bagne de Nelle Calédonie en 1874 - Embarqué sur le "Calvados le 2 septembre 1874 Arrivé le 18 janvier 1875 - Matricule n° 6660 Evadé de l'ile Nou le 29 avril 1875 - considéré DCD*

289. **THOINOT** Eloi¹,

Fils de **THOINOT** Jean Pierre
Né en 1807.
Décédé le 11/01/1865 à Pourrain (89).
et de **CHAPPUY** Marie Françoise
Née en 1804.
Il naît le 26/11/1839 à Pourrain (89).
Professions : Journalier.
Décédé le 14/11/1889 à Nouméa (98), Ile Nou.

Marié le 11/06/1874 à Nouméa (98), avec **DEMANGEOT** Alexandrine
Elle est née à Paris (75) le 15/12/1852.
Décédée le 08/11/1911 à Bourail (98).

1 enfant est né de cette union :

o **THOINOT** Victorine - 290 -

¹ *Note Générale : Condamné le 20 juin 1864 à 10 ans de travaux forcés pour vol - Matricules 337 - 384 - FR ANOM COL H 556 Embarqué le 20 janvier 1866 par la "Sibylle"*

Enfant

Etat des personnes étant Nées où Mariées où décédées où concessionnaires
dans la commune de Nouméa

- THOINOT Victorine - 290 - (° 1875)

290. **THOINOT** Victorine,

Fille de **THOINOT** Eloi - 289 -, Journalier

Né le 26/11/1839 à Pourrain (89).

Décédé le 14/11/1889 à Nouméa (98), Ile Nou.

et de **DEMANGEOT** Alexandrine

Née le 15/12/1852 à Paris (75).

Décédée le 08/11/1911 à Bourail (98).

Elle est née le 30/10/1875 à Nouméa (98).

Mariée le 20/05/1896 à Bourail (98), avec **HIPPERT** Pierre

Il naît à Hettange-Grande (57) le 01/08/1859.

Décédé le 04/10/1931 à Nouméa (98).

Professions : Menuisier ébéniste.

291. **THOLLET** Amélie Pierrette ¹,

Elle est née le 04/02/1863 à Lyon (69).

Décédée le 24/07/1929 à Nouméa (98).

Mariée le 24/08/1882 à Bourail (98), avec **HENCHOZ** Tell Alexandre

Il naît le 03/02/1848 à La Chaux de Fonds - Suisse.

Décédé le 22/05/1922 à Dumbéa (98).

Professions : Cultivateur.

9 enfants sont nés de cette union :

o **HENCHOZ** Adeline Olympe

Née le 22/06/1883 à Nouméa (98).

Mariée le 09/03/1907 à Nouméa (98) avec **BEYNEY** Marc.

Décédée le 07/07/1968 à Nouméa (98).

o **HENCHOZ** Dalila Emilia

Née le 05/09/1884 à La Foa (98).

Mariée le 30/09/1905 à Nouméa (98) avec **FERRAND** Henri Louis.

o **HENCHOZ** Héloïse Régina

Née le 01/12/1887 à Nouméa (98).

Mariée le 24/02/1906 à Nouméa (98) avec **COLLE** Auguste.

Décédée le 03/11/1915 à Nouméa (98).

o **HENCHOZ** Emile Alphonse

Né le 09/02/1891 à Nouméa (98).

o **HENCHOZ** Blanche Gabrielle

Née le 28/05/1894 à Nouméa (98).

Décédée le 08/05/1970 à Nouméa (98).

o **HENCHOZ** Lucie Cécile Juliette

Née le 11/11/1895 à Nouméa (98).

Mariée le 14/03/1911 à Nouméa (98) avec **VENDERMEUSE** Louis Joseph.

Décédée le 02/07/1976 à Paris 15° (75).

o **HENCHOZ** Émelie Marguerite Louise

Née le 06/06/1900 à Nouméa (98).

Décédée le 07/04/1901 à Nouméa (98).

o **HENCHOZ** Jules Léon Edouard

Né le 31/08/1901 à Nouméa (98).

o **HENCHOZ** Marcel René Alexandre

Né le 17/08/1903 à Nouméa (98).

¹ Note Générale : Condamné en 1881 - Bagne de Nulle Calédonie Matricule 142

Etat des personnes étant Nées où Mariées où décédées où concessionnaires
dans la commune de Nouméa

9 Enfants

- HENCHOZ Adeline Olympe (° 1883 + 1968)
 - HENCHOZ Dalila Emilia (° 1884)
 - HENCHOZ Héloïse Régina (° 1887 + 1915)
 - HENCHOZ Emile Alphonse (° 1891)
 - HENCHOZ Blanche Gabrielle (° 1894 + 1970)
 - HENCHOZ Lucie Cécile Juliette (° 1895 + 1976)
 - HENCHOZ Émelie Marguerite Louise (° 1900 + 1901)
 - HENCHOZ Jules Léon Edouard (° 1901)
 - HENCHOZ Marcel René Alexandre (° 1903)

2 Petits-enfants

- BEYNEY Marc Gustave (° 1908 + 1983)
 - FERRAND René Henri Alexandre (° 1906 + 1997)

292. **THOMAS** Alida Jeanne,

Fille de **THOMAS** Joseph Marie - 308 -, Couvreur
 Né le 17/10/1844 à Clichy-la-Garenne (92).
 Décédé le 20/09/1902 à Nouméa (98).
 et de **FAGÉS** Alida Anne, Domestique
 Née le 11/03/1851 aux Mages (30).
 Elle voit le jour à Nouméa (98) le 02/04/1892.

293. **THOMAS** Anne Marie Marcelle,

Fille de **THOMAS** Pierre Thomas - 317 -
 Né le 03/12/1875 à Villeneuve-sur-Lot (47).
 Décédé le 18/03/1949 à Nouméa (98).
 et de **LAVIGNE** Rosalie Augustine
 Née le 24/01/1887 à Pouembout (98).
 Elle est née le 04/12/1904 à La Foa (98).
 Décédée le 08/05/1952 à Nouméa (98).

Mariée le 19/01/1923 à Nouméa (98), avec **LAZARE** Simon Francis
 Il est né à Nouméa (98) le 18/02/1897.
 Décédé le 07/09/1948 à Nouméa (98).

294. **THOMAS** Antoine¹,

Il voit le jour le 12/02/1851 à Seysses (31).
 Décédé le 26/04/1874 à Ile Nou (98).
 Professions : Cordonnier.

¹ *Note Générale : Condamné au bagne en Nouvelle Calédonie en 1872 - Embarqué sur la Garonne le 3 août 1873 et arrivée à Nouméa le 18 décembre 1873 Cote FR ANOM COL H 349 Matricule n° 5505*

295. **THOMAS** Arthur,

Il est né le 31/03/1907 à Nouméa (98).
 Décédé le 13/01/1969 à Nouméa (98).

Etat des personnes étant Nées où Mariées où décédées où concessionnaires
dans la commune de Nouméa

Uni avec **BERNANOS** Julienne
Elle naît à Nouméa (98) le 01/12/1898.
Décédée le 24/12/1956 à Nouméa (98).

296. **THOMAS** Arthur Ernest Charles,
Fils de **THOMAS** Joseph Marie - 308 -, Couvreur
Né le 17/10/1844 à Clichy-la-Garenne (92).
Décédé le 20/09/1902 à Nouméa (98).
et de **FAGÉS** Alida Anne, Domestique
Née le 11/03/1851 aux Mages (30).
Il naît à Bourail (98) le 20/03/1884.
Décédé le 10/02/1967 à Nouméa (98).

Marié le 27/04/1905 à Fidji, avec **FESTIN** Marie
Elle voit le jour à Nouméa (98) le 22/11/1875.
Décédée le 17/12/1948 à Nouméa (98).

297. **THOMAS** Aubertine Madeleine,
Fille de **THOMAS** Joseph Marie - 308 -, Couvreur
Né le 17/10/1844 à Clichy-la-Garenne (92).
Décédé le 20/09/1902 à Nouméa (98).
et de **FAGÉS** Alida Anne, Domestique
Née le 11/03/1851 aux Mages (30).
Elle voit le jour le 25/10/1888 à Bourail (98).
Décédée le 08/01/1976 à Marseille (13).

Mariée le 18/03/1915 à Nouméa (98), avec **MOURAUD** Pierre Marie
Il naît à Guenrouet (44) le 09/11/1879.
Décédé le 27/12/1959 à Marseille (13).

298. **THOMAS** Augustine,
Fille de **THOMAS** Joseph Marie - 308 -, Couvreur
Né le 17/10/1844 à Clichy-la-Garenne (92).
Décédé le 20/09/1902 à Nouméa (98).
et de **FAGÉS** Alida Anne, Domestique
Née le 11/03/1851 aux Mages (30).
Elle naît à Bourail (98) le 05/08/1880.
Décédée le 18/08/1905 à Nouméa (98).

Mariée le 21/02/1903 à Nouméa (98), avec **MOURAUD** Pierre Marie
Il voit le jour à Guenrouet (44) le 09/11/1879.
Décédé le 27/12/1959 à Marseille (13).

299. **THOMAS** Cécile,
Fille de **THOMAS** Pierre Thomas - 317 -
Né le 03/12/1875 à Villeneuve-sur-Lot (47).
Décédé le 18/03/1949 à Nouméa (98).
et de **LAVIGNE** Rosalie Augustine
Née le 24/01/1887 à Pouembout (98).
Elle est née à La Foa (98) le 02/03/1907.
Décédée le 02/11/1984 à Nouméa (98).

Mariée le 21/07/1939 à La Foa (98), avec **ARSAPIN** Sylvain René

Etat des personnes étant Nées où Mariées où décédées où concessionnaires
dans la commune de Nouméa

Il naît à La Foa (98) le 24/01/1906.
Décédé le 27/09/1981 à Nouméa (98).

Mariée le 24/06/1950 à Nouméa (98), avec **BELLEMAIN** Edmond
Il voit le jour en 1898 .

300. **THOMAS** Charles Grégoire ¹,

Il est né le 10/11/1828 à Chesnois-Auboncourt (08).
Décédé le 11/02/1888 à Ile Nou (98).
Professions : Instituteur.

¹ *Note Générale : Comdamné au bagne de Nouvelle Calédonie en 1873 - Embarqué sur "Le Calvados" le 2 septembre 1874 et arrivé à Nouméa le 8 janvier 1875 - Matricule n° 6754*

301. **THOMAS** Clement Léon Émile ¹,

Il voit le jour à Saint Louis (Sénégal) le 26/11/1840.
Décédé le 27/09/1925 au Vésinet (78).
Professions : Aide commissaire de la Marine.

¹ *Note Générale : Clément Thomas est chef du service de la Marine et des Colonies à Pondichéry en 1884 puis à Chandernagor en 1888.
Il est gouverneur du Sénégal de 1888 à 1890. Henri Félix de Lamothe lui succéda dans cette fonction.
Clément Thomas exerce ensuite les fonctions de Gouverneur des établissements français de l'Inde à compter du 31 août 1893. Il occupe toujours ce poste en avril 1895
Le gouverneur Clément Thomas est fait chevalier de la Légion d'honneur en 1884 puis officier du même ordre en 1895
Commissaire général de la République dans l'Océan Pacifique par intérim en septembre 1888 -*

302. **THOMAS** Edouard Louis ¹,

Il voit le jour à Boulogne-Billancourt (92) le 20/11/1857.
Décédé le 28/06/1897 à Ile Nou (98).
Professions : Fondeur en cuivre.

¹ *Note Générale : condamné le 9 septembre 1875 par la cour d'assise de Paris à 8 ans de travaux forcés pour viols - Cote FR ANOM COL H 556 Matricule n° 8062*

303. **THOMAS** Frédéric Rees,

Il est né à Glamorgan (Angleterre) le 25/08/1862.

Marié le 10/10/1891 à Nouméa (98), avec **PORCHERON** Olympe Hélène
Elle est née le 26/10/1874 à Nouméa (98).

304. **THOMAS** Jean ¹,

Il est né le 17/02/1829 à Beuvron (58).
Décédé le 30/04/1885 à Nouméa (98).
Professions : Ingénieur civil.

¹ *Note Générale : condamné au bagne en Nouvelle Calédonie en 1868 - Embarqué le 1 juin 1870 sur le "Néréide" - Matricule 2781 / 1621*

Etat des personnes étant Nées où Mariées où décédées où concessionnaires
dans la commune de Nouméa

305. **THOMAS** Jean Baptiste ¹,

Il naît à Rennes (35) le 21/10/1844.
Décédé le 21/08/1919 à Ile Nou (98).
Professions : Menuisier.

¹ Note Générale : condamné le 19 janvier 1876 par la cour d'assises de Blidah à 10 ans de travaux forcés pour vols - Cote FR ANOM COL H 1411 Matricule n° 8474

306. **THOMAS** Jean François ¹,

Il naît à Allineuc (22) le 05/12/1835.
Décédé le 07/10/1891 à Nouméa (98).
Professions : Sans.

¹ Note Générale : condamné au bagne de Nouvelle Calédonie en 1866 Cote FR ANOM COL H 556 Matricule n° 552 / 855

307. **THOMAS** Jean Louis Marie ¹,

Décédé le 02/06/1921 à Ducos (98818).

¹ Note Générale : condamné au bagne de Nouvelle Calédonie en 1880 Cote FR ANOM COL H 239 Matricule n°

308. **THOMAS** Joseph Marie ¹,

Il naît à Clichy-la-Garenne (92) le 17/10/1844.
Décédé le 20/09/1902 à Nouméa (98).
Professions : Couvreur.

Marié le 19/09/1877 à Bourail (98), avec **FAGÉS** Alida Anne
Elle est née le 11/03/1851 aux Mages (30).
Professions : Domestique.

8 enfants sont nés de cette union :

o **THOMAS** Victoire Anna Juliette - 319 -

o **THOMAS** Augustine - 298 -

o **THOMAS** Léon Fernand
Né le 13/09/1882 à Bourail (98).
Décédé le 23/03/1883 à Bourail (98).

o **THOMAS** Arthur Ernest Charles - 296 -

o **THOMAS** Léon Adolphe - 310 -

o **THOMAS** Aubertine Madeleine - 297 -

o **THOMAS** Alida Jeanne - 292 -

o **THOMAS** Guy André
Né vers 1894.
Uni avec **LETHEZER** Lydie Olga Luce.

¹ Note Générale : Condamné le 7 décembre 1869 à 8 ans de travaux forcés pour tentative de vol - Matricules 3862 - 1850 - 2153 - FR ANOM COL H 239 Embarqué le 10 septembre 1872 par "L'Alceste"

8 Enfants

- THOMAS Victoire Anna Juliette - 319 - (° 1878 + 1966)
- THOMAS Augustine - 298 - (° 1880 + 1905)
- THOMAS Léon Fernand (° 1882 + 1883)

Etat des personnes étant Nées où Mariées où décédées où concessionnaires
dans la commune de Nouméa

- THOMAS Arthur Ernest Charles - 296 - (° 1884 + 1967)
- THOMAS Léon Adolphe - 310 - (° 1886 + 1976)
- THOMAS Aubertine Madeleine - 297 - (° 1888 + 1976)
- THOMAS Alida Jeanne - 292 - (° 1892)
- THOMAS Guy André (° 1894)

309. **THOMAS** Julia Marie Euphémie,

Elle est née en 1909 .
Décédée en 1992 à Nouméa (98).

Mariée le 22/02/1974 à Thio (98), avec **HORIO** Muneshiro Mashadji Dit Georges
Il voit le jour à Thio (98) le 13/05/1917.
Décédé le 06/05/1999 au Mont-Dore (98).

310. **THOMAS** Léon Adolphe,

Fils de **THOMAS** Joseph Marie - 308 -, Couvreur
Né le 17/10/1844 à Clichy-la-Garenne (92).
Décédé le 20/09/1902 à Nouméa (98).
et de **FAGÉS** Alida Anne, Domestique
Née le 11/03/1851 aux Mages (30).
Il voit le jour le 19/09/1886 à Bourail (98).
Décédé le 25/05/1976 à Nouméa (98).

Marié le 04/03/1911 à Nouméa (98), avec **AUCLERC** Louise Henriette
Elle est née à Bourail (98) le 28/10/1895.
Décédée le 01/12/1968 à Nouméa (98).

Uni avec **PETERS** Emilie
Elle naît à Koumac (98) le 22/05/1895.
Décédée le 14/07/1959 à Nouméa (98).

311. **THOMAS** Léon Alphonse,

Elle naît à Bourail (98) le 19/09/1886.
Décédée le 25/05/1976 à Nouméa (98).

Mariée le 04/03/1911 à Nouméa (98), avec **AUCLAIR** Louise Henriette
Il est né à Bourail (98) le 28/10/1895.
Décédé le 01/12/1968 à Nouméa (98).

Mariée le 19/04/1919 à Ouégoa (98), avec **PETERS** Emilie
Il voit le jour le 22/05/1895 à Koumac (98).
Décédé le 14/07/1959 à Nouméa (98).

312. **THOMAS** Louis Honoré ¹,

Il est né le 22/02/1851 à Cosne-Cours-sur-Loire (58).
Décédé le 13/11/1875 à Ile Nou (98).
Professions : Couvreur.

¹ Note Générale : Condamné au bagne de Nouvelle Calédonie en 1874 - Embarqué sur "Le Var" le 1 mars 1875 et arrivé à Nouméa le 23 juillet 1875 - Matricule n° 7288

Etat des personnes étant Nées où Mariées où décédées où concessionnaires
dans la commune de Nouméa

313. THOMAS Louis Victor ¹ ,
Il voit le jour le 09/04/1841 à Heurteauville (76). Décédé le 05/11/1887 à Ducos (98). Professions : Cordonnier.
¹ <i>Note Générale : Condamné en 1862 - Bagne en Nouvelle Calédonie Matricules 1009 - 339 - 1 - 1222 - FR ANOM COL H556</i>

314. THOMAS Marcelle Laurentine Germaine,
Fille de THOMAS Eugène Marie Raymond, Industriel Né le 20/11/1854 à Philippeville (Algérie). Décédé le 27/04/1932 à Sarraméa (98). et de BOYER Marie Lucienne Jeanne Née le 06/10/1862 à Saint Denis (41). Décédée le 08/08/1946 à Nouméa (98). Elle naît à Nouméa (98) le 25/09/1900.

315. THOMAS Patrick,
Il est né le 25/07/1950 à Nouméa (98).
Uni avec CHENEVIER Jozette Elle est née à Canala (98) le 17/08/1951.

316. THOMAS Pierre Alexis ¹ ,
Décédé le 21/05/1943 à Nouméa (98).
¹ <i>Note Générale : condamné au bagne de Nouvelle Calédonie en 1887 Cote FR ANOM COL H 1191 Matricule n°</i>

317. THOMAS Pierre Thomas,
Fils de THOMAS Martial, Cordonnier Né le 25/07/1854 à Villeneuve-sur-Lot (47). Décédé le 09/10/1908 à La Foa (98). et de FARCY Anna Pauline, Blanchisseuse Née en 1848 à Sèvres (92). Décédée le 18/04/1910 à Île des Pins (98). Il est né à Villeneuve-sur-Lot (47) le 03/12/1875. Décédé le 18/03/1949 à Nouméa (98).
Marié le 18/02/1903 à La Foa (98), avec LAVIGNE Rosalie Augustine Elle est née à Pouembout (98) le 24/01/1887.
2 enfants sont nés de cette union :
o THOMAS Anne Marie Marcelle - 293 -
o THOMAS Cécile - 299 -

2 Enfants

- THOMAS Anne Marie Marcelle - 293 - (° 1904 + 1952)
- THOMAS Cécile - 299 - (° 1907 + 1984)

Etat des personnes étant Nées où Mariées où décédées où concessionnaires
dans la commune de Nouméa

318. THOMAS Raoul Felix,	
Il naît à Nouméa (98) le 02/09/1912.	
Marié le 07/08/1937 à Houaïlou (98), avec MAZURIER Georgette Stella Elle est née à Houaïlou (98) le 20/05/1911. Décédée le 07/12/2000 à Nouméa (98).	
1 enfant est né de cette union :	
o THOMAS Daniel Victor Albert Uni avec DEVAUD Josette Raymonde.	

Enfant

- THOMAS Daniel Victor Albert

319. THOMAS Victoire Anna Juliette,
Fille de THOMAS Joseph Marie - 308 -, Couvreur Né le 17/10/1844 à Clichy-la-Garenne (92). Décédé le 20/09/1902 à Nouméa (98). et de FAGÈS Alida Anne, Domestique Née le 11/03/1851 aux Mages (30). Elle est née le 11/07/1878 à Bourail (98). Décédée le 27/12/1966 à Nouméa (98).
Mariée le 03/08/1895 à Nouméa (98), avec POULARD Dominique Antoine Il naît à Lyon (69) le 05/09/1862. Décédé le 26/11/1913 à Nouméa (98).
Mariée le 05/09/1902 à Nouméa (98), avec CHAPUIS Charles Henri Il naît le 18/09/1862 à Étupes (25). Professions : Mécanicien.
Mariée le 13/04/1904 à Nouméa (98), avec COULOMB Ernest Il est né le 29/03/1877 à Cannes-et-Clairan (30). Professions : Charpentier.
Mariée le 23/09/1918 à Nouméa (98), avec JOSSET Anselme Felix Il voit le jour à Païta (98), ST Vincent le 19/03/1885.

320. THOMASSIN Edouard ¹ ,
Il est né à Gevrolles (21) le 31/05/1850. Décédé le 11/02/1885 à Ducos (98). Professions : Cultivateur.
¹ Note Générale : Comdamné au bagne de Nouvelle Calédonie en 1873 - Embarqué sur "Le Calvados" le 2 septembre 1874 et arrivé à Nouméa le 8 janvier 1875 - Matricule n° 6904 / 2212 / 1115

Etat des personnes étant Nées où Mariées où décédées où concessionnaires
dans la commune de Nouméa

321. **THOMASSIN** Jean Marie¹,

Il naît à Saint-Genis-les-Ollières (69) en 1836.

Décédé le 18/12/1903 à Ile Nou (98).

Professions : Domestique.

¹ *Note Générale : Condamné au Bagne de Nelle Calédonie en 1874 - Embarqué sur le "Calvados" le 2 septembre 1874 Arrivé le 18 janvier 1875 - Matricule n° 6722 / 4303*

322. **THOMASSON** Jean¹,

Il naît le 31/05/1818 à Saint-Paul-la-Roche (24).

Décédé le 17/03/1880 à Ile Nou (98818).

Professions : Cultivateur.

¹ *Note Générale : condamné au bagne de Nouvelle Calédonie en 1864 Cote FR ANOM COL H 402 Matricule n° 328 / 135*

323. **THOMET** Jules¹,

Il naît à Chantemerle (26) le 29/01/1854.

Décédé le 11/09/1880 à Ducos (98).

Professions : Teinturier.

¹ *Note Générale : Condamné au bagne de Nouvelle Calédonie en 1874 - Embarqué sur "Le Var" le 1 mars 1875 et arrivé à Nouméa le 23 juillet 1875 - Matricule n° 7189 / 2359*

324. **THOMMERAY** Emile Ernest¹,

Il voit le jour le 13/05/1845 à Tours (47).

Décédé le 25/12/1896 à Ile Nou (98818).

Professions : Blanchisseur.

¹ *Note Générale : condamné au bagne de Nouvelle Calédonie en 1867 Cote FR ANOM COL H 557 Matricule n° 1879*

325. **THONIN** Jean¹,

Il naît à Bougé-Chambalud (38) le 08/05/1845.

Décédé le 02/10/1897 à Ducos (98).

Professions : Cultivateur.

¹ *Note Générale : condamné au bagne de Nouvelle Calédonie en 1868 Cote FR ANOM COL H 239 Matricule n° 2233 / 521 / 227*

326. **THONON** Paul Léon,

Fils de **THONON** Francois, Colon

Né le 30/03/1854 à Metz (57).

Décédé en 1920 à Ponérihouen (98).

et de **PIERSON** Berthe

Née en 1860.

Décédée en 1946 à Ponérihouen (98).

Il naît en 1885 .

Décédé le 10/09/1968 à Nouméa (98).

Etat des personnes étant Nées où Mariées où décédées où concessionnaires
dans la commune de Nouméa

Marié le 11/06/1911 à Ponérihouen (98), avec DEVILLERS Madeleine Jeanne Alice Elle est née à Pithon (02) le 02/06/1892. Décédée en 1953.
1 enfant est né de cette union :
o THONON Gabrielle Née en 1915. Unie avec LALLUT Ludovic.

Enfant

- THONON Gabrielle (° 1915)

327. **THOREL** Marguerite Augustine,

Elle voit le jour à Évreux (27), Saint Michel le 10/05/1857.

Mariée le 22/10/1887 à Nouméa (98), avec **PASTRE** Edmond Henri

Il naît à Barcelonnette (04) le 19/09/1855.

Professions : Agent de police.

4 enfants sont nés de cette union :

o **PASTRE** Henriette Marie
Née le 06/11/1883 à Nouméa (98).

o **PASTRE** Léontine Marguerite
Née le 12/01/1886 à Nouméa (98).

o **PASTRE** Delphine Marie-Jeanne
Née le 15/07/1887 à Nouméa (98).

o **PASTRE** Joséphine Marie Fortunée
Née le 24/02/1889 à Nouméa (98).
Mariée le 25/03/1911 à Nouméa (98) avec **KOMORNICKI** Joseph Victor Désiré.
Décédée en 1941 à Nouméa (98).

4 Enfants

- PASTRE Henriette Marie (° 1883)
- PASTRE Léontine Marguerite (° 1886)
- PASTRE Delphine Marie-Jeanne (° 1887)
- PASTRE Joséphine Marie Fortunée (° 1889 + 1941)

328. **THOUIN** Michel ¹,

Il voit le jour le 22/11/1832 à Louviers (27).

Décédé le 27/07/1873 à Ile Nou (98).

Professions : Chiffonnier.

¹ Note Générale : Condamné au bagne de Nouvelle Calédonie en 1872 - Embarqué sur le navire la "Loire" le 19 avril 1873 qui est arrivé le 14 juillet 1873 Matricule 4873

329. **THOUVEREZ** Emmanuel ¹,

Il est né à Fort-du-Plasne (39) le 31/10/1841.

Décédé le 02/08/1891 à Ile Nou (98).

Professions : Manoeuvre.

¹ Note Générale : Condamné au bagne de Nouvelle Calédonie en 1869 Embarqué sur le Rhin le 31 janvier 1872 Matricule 3414

Etat des personnes étant Nées où Mariées où décédées où concessionnaires
dans la commune de Nouméa

330. **THOUVIGNON** Francoise Célestine Dite Eugénie ¹,

Elle voit le jour à Arconville (10) le 15/02/1852.

Décédée le 19/03/1903 à Nouméa (98), Ile aux chèvres.

Mariée le 27/12/1882 à Bourail (98), avec **VALLET** Hippolyte

Il est né à Lyon (69) le 04/03/1851.

Décédé le 16/12/1916 à Ile Nou (98).

Professions : Apprêteur.

¹ Note Générale : Condamnée en 1880 - Bagne en Nouvelle Calédonie Matricule 163

331. **THUILLIER** Eugène Victor Alexandre ¹,

Décédé le 14/11/1946 à Nouméa (98).

¹ Note Générale : condamné au bagne de Nouvelle Calédonie en 1891 Cote FR ANOM COL H 648 Matricule n°

332. **THUY** Jean ¹,

Il est né à Rentières (63) le 15/08/1833.

Décédé le 07/04/1906 à Ducos (98).

Professions : Sans.

¹ Note Générale : Condamné en 1866 à Riom - Bagne en Nouvelle Calédonie - Matricules 609 - 3571 - FR ANOM COL H 751 Arrivé en 1867 par "L'Iphigénie"

333. **TIBALDI** François ¹,

Décédé le 01/12/1934 à Nouméa (98).

¹ Note Générale : condamné au bagne de Nouvelle Calédonie en 1886 Cote FR ANOM COL H 1447 Matricule n°

334. **TIEHI** Eden Yolande Mariette,

Fille de **TIEHI** Steeven Manaia Geroges - 335 -

Né le 05/02/1987 à Nouméa (98).

et de **NASER** Laurez Sylvette Claudette

Née le 13/08/1990 à Nouméa (98).

Elle voit le jour le 15/07/2015 à Nouméa (98).

335. **TIEHI** Steeven Manaia Geroges,

Fils de **TIEHI** Manaia Robert

Né le 03/02/1968 à Canala (98).

et de **SURGET** Marielle Gilberte Reine

Née le 21/11/1966 à Nouméa (98).

Il voit le jour le 05/02/1987 à Nouméa (98).

Unî avec **NASER** Laurez Sylvette Claudette

Elle voit le jour à Nouméa (98) le 13/08/1990.

Etat des personnes étant Nées où Mariées où décédées où concessionnaires
dans la commune de Nouméa

l enfant est né de cette union :

o **TIEHI** Eden Yolande Mariette - 334 -

Enfant

- TIEHI Eden Yolande Mariette - 334 - (° 2015)

336. **TIHA** Jules Pierre ¹,

Il voit le jour le 14/07/1838 à Nantes (44).

Décédé le 08/07/1882 à Ile Nou (98).

Professions : Ajusteur.

¹ *Note Générale : Condamné au bagne de Nouvelle Calédonie en 1873 - Embarqué le 30 septembre 1873 sur le "VAR" qui arrive à Nouméa le 31 janvier 1874 - Matricule n° 6018*

337. **TIHONI** ¹,

Il voit le jour en 1841 à Honolulu - Iles Sandwichs (Polynésie).

Décédé le 03/06/1875 à Ile Nou (98).

Professions : Marin.

¹ *Note Générale : condamné à Papeeté en Polynésie au bagne de Nouvelle Calédonie en 1873 Cote FR ANOM COL H 349 Matricule n° 6380*

338. **TILLET** Jean ¹,

Il est né en 1842 à Tercis-les-Bains (40).

Décédé le 21/06/1910 à Ile Nou (98).

Professions : Jardinier.

¹ *Note Générale : Condamné au bagne de Nouvelle Calédonie en 1874 - Embarqué sur "La Garonne" le 11 décembre 1874 et arrivé à Nouméa le 12 mars 1875 - Matricule n° 7045 / 2792*

339. **TILLET** Paul Mamert ¹,

Décédé le 08/11/1931 à Nouméa (98).

¹ *Note Générale : condamné au bagne de Nouvelle Calédonie en 1887 Cote FR ANOM COL H 239 Matricule n°*

340. **TILLOLOY** Alfred Alexandre ¹,

Il voit le jour en 1853 à Louvencourt (80).

Décédé le 16/09/1880 à Ile Nou (98).

Professions : Journalier.

¹ *Note Générale : condamné le 22 octobre 1874 à Amiens, à 8 ans de travaux forcés pour vols - Cote FR ANOM COL H 402 Matricule n° 7644*

341. **TILMANT** Florentin Joseph ¹,

Il naît le 11/01/1823 à Colleret (59).

Décédé le 29/01/1878 à Ile Nou (98818).

Professions : Mineur.

Etat des personnes étant Nées où Mariées où décédées où concessionnaires
dans la commune de Nouméa

¹ Note Générale : condamné au baigne de Nouvelle Calédonie en 1865 Cote FR ANOM COL H 402 Matricule n° 437 / 591

342. TIMMINS Ann Jane, Décédée le 20/12/1933 à Nouméa (98). Elle voit le jour à Sydney - Australie le 01/01/1949.
Mariée le 04/06/1866 à Nouméa (98), avec SOULARD Pierre Il voit le jour le 26/04/1838 à Saint-Aubin-de-Baubigne (79). Décédé le 07/02/1886 à Païta (98).
6 enfants sont nés de cette union :
o SOULARD Auguste Pierre Né le 05/03/1867 à Nouméa (98). Marié le 19/03/1890 à Païta (98), Saint vincent avec FRANCAIS Adèle. Décédé le 05/10/1939 à Nouméa (98).
o SOULARD Edouard Alexandre Né le 28/11/1868 à Nouméa (98). Marié le 24/12/1897 à Bourail (98) avec BACINO Victoire. Marié le 21/11/1918 à Koné (98) avec DEVAUD Madeleine Marie Léontine. Décédé le 22/04/1944 à Païta (98).
o SOULARD Eugénie Rosa Née le 05/04/1871 à Saint Vincent - Païta (98). Mariée le 14/04/1888 à Saint Vincent - Païta (98) avec TERRIER Emile Florentin - 175 -. Décédée le 11/04/1955 à Nouméa (98).
o SOULARD Louise Marie Augustine Née le 04/06/1873 à Païta (98). Mariée le 27/06/1891 à Nouméa (98) avec VERGES Jean Edouard. Décédée en 1962 à Nouméa (98).
o SOULARD Joseph Né le 15/08/1875 à Païta (98). Marié le 27/12/1902 à Moindou (98) avec FRICOTTÉ Jeanne Léonie. Marié le 17/02/1921 à La Foa (98) avec GUILLERMET Eugénie Marie. Décédé le 20/02/1963 à Nouméa (98).
o SOULARD Henri Augustin Né le 29/06/1877 à Bourail (98), Cap goulvain. Marié le 29/10/1910 à Païta (98) avec LUCIANO Renée Josephine. Décédé le 12/06/1944.

6 Enfants

- SOULARD Auguste Pierre (° 1867 + 1939)
- SOULARD Edouard Alexandre (° 1868 + 1944)
- SOULARD Eugénie Rosa (° 1871 + 1955)
- SOULARD Louise Marie Augustine (° 1873 + 1962)
- SOULARD Joseph (° 1875 + 1963)
- SOULARD Henri Augustin (° 1877 + 1944)

22 Petits-enfants

- SOULARD Augustine Edith (° 1895 + 1968)
- SOULARD Edith Augustine (° 1895 + 1958)
- SOULARD Marie Rose Anna (° 1897 + 1984)
- SOULARD Marcel Louis Augustin (° 1902 + 1967)
- SOULARD Augusta Hélène (° 1908)
- TERRIER Jeanne Émilie Augustine - 179 - (° 1889 + 1965)
- TERRIER Louise Eugénie - 182 - (° 1890 + 1893)
- TERRIER Eugène Gabriel - 176 - (° 1892 + 1954)

Etat des personnes étant Nées où Mariées où décédées où concessionnaires
dans la commune de Nouméa

<ul style="list-style-type: none"> - TERRIER Pierre Emile (° 1894 + 1895) - TERRIER Gabrielle - 177 - (° 1896 + 1954) - TERRIER Emile - 174 - (° 1899) - VERGES Jeanne (° 1892 + 1982) - VERGES Louise Désirée Augustine (° 1894) - VERGES Paula Eugénie (° 1897 + 1990) - VERGES Jean Pierre (° 1899 + 1964) - VERGES Désirée Marie (° 1901 + 1990) - VERGES Marie Anna (° 1902 + 1994) - SOULARD Jeanne Léonie Eugénie (° 1904 + 1908) - SOULARD Eugénie Augustine Jeanne (° 1906 + 1908) - SOULARD Germaine Louise Marthe (° 1907 + 1908) - SOULARD Simone Georgette (° 1922) - SOULARD Georgette
9 Arrières-petits-enfants
<ul style="list-style-type: none"> - SONG Reine Georgette Rose (° 1918 + 1982) - SONG Jenny Ginette - SONG Blanche - SONG Adèle Flore Blanche Augustine (° 1920 + 1992) - SONG Maxime (° 1923)
<ul style="list-style-type: none"> - SONG Sophie (° 1922) - SONG Auguste (° 1923 + 2001) - BOYER Roger Gustave (° 1926) - BOYER Marcelle Adèle Marguerite Suzanne (° 1928)

343. TINTO Maurice [!] ,
Il naît à Castenor (Italie) le 15/05/1840. Décédé le 08/05/1894 à Ile Nou (98818). Professions : Journalier.
[!] <i>Note Générale : condamné au bagne de Nouvelle Calédonie en 1866 Cote FR ANOM COL H 557 Matricule n° 593</i>

344. TIOMINEM Louise Arsap,
Elle voit le jour en 1910 . Décédée le 03/06/1967 à Nouméa (98).
Mariée le 05/02/1955 à La Foa (98), avec KLING Raphael Il naît en 1882 à Djemb Merah Batavia Java (Indonésie). Décédé le 01/02/1974 à Nouméa (98). Professions : Employé SLN.
18 enfants sont nés de cette union :
o KLING Saimen Raymond Né le 03/11/1928 à Moindou (98). Marié le 11/05/1954 à Nouméa (98) avec MISRA Saminah Suzanne. Décédé le 02/10/1999.
o KLING Massia Hélène Née le 19/05/1930 à Nouméa (98). Mariée le 22/02/1949 à Canala (98) avec KARTOSENTONO . Unie avec LECONTE Paul.
o KLING Massini Janine

Etat des personnes étant Nées où Mariées où décédées où concessionnaires
dans la commune de Nouméa

Née le 05/04/1932 à Canala (98).
o KLING Sainen Ginette Née le 25/09/1934 à Canala (98). Unie avec SLAMAT August Ribot.
o KLING Priva Camille Née le 26/08/1936 à Canala (98). Unie avec LECONTE Leon.
o KLING Natinem Raymonde Née le 22/05/1939 à Canala (98). Unie avec PAQUIER Guy.
o KLING Missa Thérèse Née le 26/04/1941 à Canala (98). Unie avec COURTINE Emile.
o KLING Jean-Yves Né le 17/04/1943 à Canala (98). Uni avec BARRETTEAU Chantal.
o KLING vette Née le 28/03/1945 à Canala (98). Unie avec SAID Serge.
o KLING soupini Yvonne Née le 12/02/1946 à Canala (98).
o KLING Tiomé Daniele Née le 20/02/1947 à Canala (98).
o KLING Karcie Paulette Née le 28/08/1948 à Canala (98). Unie avec LALLET .
o KLING Thira Irène Née le 24/10/1949 à Canala (98). Unie avec POLIZZI Alfred. Unie avec CIRET Patrick.
o KLING Monique Simone Née le 14/01/1951 à Canala (98). Unie avec JAUFFRET .
o KLING Alain Bernard Né le 08/11/1951 à Canala (98). Uni avec WILSON Maeva.
o KLING Eliane Marie Françoise Née le 10/07/1953 à La Foa (98).
o KLING Christian Marie Roger Né le 16/03/1955 à La Foa (98). Uni avec WILLEMOT Pascale.
o KLING Maryse Annie Christine Née le 15/02/1958 à La Foa (98). Unie avec VAVASSEUR Francis.

18 Enfants

- KLING Saimen Raymond (° 1928 + 1999)
- KLING Massia Hélène (° 1930)
- KLING Massini Janine (° 1932)
- KLING Sainen Ginette (° 1934)
- KLING Priva Camille (° 1936)
- KLING Natinem Raymonde (° 1939)
- KLING Missa Thérèse (° 1941)
- KLING Jean-Yves (° 1943)
- KLING vette (° 1945)
- KLING soupini Yvonne (° 1946)
- KLING Tiomé Daniele (° 1947)
- KLING Karcie Paulette (° 1948)

Etat des personnes étant Nées où Mariées où décédées où concessionnaires
dans la commune de Nouméa

- KLING Thira Irène (° 1949) - KLING Monique Simone (° 1951) - KLING Alain Bernard (° 1951) - KLING Eliane Marie Françoise (° 1953) - KLING Christian Marie Roger (° 1955) - KLING Maryse Annie Christine (° 1958)
16 Petits-enfants
- KLING Mireille (° 1954) - KLING Patrik (° 1955) - KLING Sonia (° 1956) - KLING Marianne (° 1958)
- KLING Suzy - KLING Yaelle - KLING Alexis (° 1949) - KLING André (° 1955) - SLAMAT Maryline (° 1957) - SLAMAT Eric (° 1958) - SLAMAT yves (° 1960) - SLAMAT Charly (° 1961) - KLING Dominique - KLING Christophe - KLING Nicolas - KLING Sebastien
8 Arrières-petits-enfants
- FULLER Olivia
- KLING Tioméo - KLING Thomas - KLING Sophie Iris - KLING Mélanie - KLING Jean François - OUASSETTTE Jérôme - OUASSETTTE Béatrice

345. TISIBA Pomaré Marie Eugénie,
Il est né le 28/05/1860 à Pouébo (98). Décédé le 13/06/1944 à Nouméa (98).
4 enfants sont nés de mère non dénommée :
o RICHARD Eugène Louis Aimé Né le 23/10/1881 à Nouméa (98). Marié le 06/11/1915 à Païta (98) avec ADAM de VILLIERS Pauline Henriette. Décédé le 10/07/1953 à Païta (98).
o RICHARD Gaston Frédéric Né le 08/08/1883 à Nouméa (98).
o RICHARD Renée Lucie Née le 29/08/1886 à La Foa (98). Décédée en 1964 à Nouméa (98).
o RICHARD Odette Stéphanie Juliana Née le 05/12/1888 à Nouméa (98). Décédée le 19/03/1889 à Nouméa (98).
Marié le 31/05/1880 à Nouméa (98), avec RICHARD Jacques Louis Valentin

Etat des personnes étant Nées où Mariées où décédées où concessionnaires
dans la commune de Nouméa

Il est né à Paris (75) le 24/04/1852.
Décédé le 01/10/1891 à Canala (98).
Professions : Caporal d'intendance.

4 Enfants

- RICHARD Eugène Louis Aimé (° 1881 + 1953)
- RICHARD Gaston Frédéric (° 1883)
- RICHARD Renée Lucie (° 1886 + 1964)
- RICHARD Odette Stéphanie Juliana (° 1888 + 1889)

Petit-enfant

- RICHARD Eva Louise Charlotte (° 1916 + 2015)

346. **TISSERAND** Jules ¹,

Il voit le jour à Cras-sur-Reyssouze (01) en 1855.
Décédé le 25/01/1877 à Ile Nou (98).
Professions : Tailleur.

¹ Note Générale : condamné le 19 février 1875 à 20 ans de travaux forcés pour incendie volontaire - Cote FR ANOM COL H 402 Matricule n° 7513

347. **TISSIER** Elise Marie,

Fille de **TISSIER** Alexandre
Né le 06/02/1870 à Châteauroux (36).
Décédé le 20/08/1936 à Malicornay (36).
et de **MATHIEU** Emilie Eugénie
Née le 04/03/1884 à Dumbéa (98).
Décédée le 22/10/1950 à Nouméa (98).
Elle naît à Nouméa (98) le 18/08/1909.
Décédée le 21/03/1979 à Nouméa (98).

Unie avec **GUILBAUD** Henri René
Il est né en 1915.
Décédé le 11/03/1974 à Nouméa (98).

348. **TISSIER** Irène Adèle Denise,

Fille de **TISSIER** Alexandre
Né le 06/02/1870 à Châteauroux (36).
Décédé le 20/08/1936 à Malicornay (36).
et de **MATHIEU** Emilie Eugénie
Née le 04/03/1884 à Dumbéa (98).
Décédée le 22/10/1950 à Nouméa (98).
Elle est née à Nouméa (98) le 17/07/1907.
Décédée le 25/09/1989 à Nouméa (98).



Mariée le 29/05/1929 à Nouméa (98), avec **de GRESLAN** Guy Evenor
Il naît à Nouméa (98) le 30/08/1903.
Décédé le 19/10/1975 à Nouméa (98).
Professions : Charpentier-Exploitant scierie.

Etat des personnes étant Nées où Mariées où décédées où concessionnaires
dans la commune de Nouméa

349. TISSIER Marguerite Joséphine, Elle est née à Tournus (71) le 19/03/1836. Décédée le 25/04/1898 à Nouméa (98).
Mariée le 01/12/1858 à Tournus (71), avec COURTOT Appolinaire Il est né à Lons-le-Saunier (39) le 08/09/1827. Décédé le 27/10/1891 à Nouméa (98).
7 enfants sont nés de cette union :
o COURTOT Louis Constant Né le 22/04/1860 à Tournus (71). Marié le 07/12/1882 à Gomen (98) avec CARRIOU Elisa Jeanne. Décédé le 31/07/1938 à Nouméa (98).
o COURTOT Jules Philibert Né le 09/03/1862 à Lons-le-Saunier (39). Marié le 30/03/1889 à Nouméa (98) avec REFAY Alphonsine Marie Elisabeth. Décédé le 16/04/1907 à Nouméa (98).
o COURTOT Louise Cécile Dite Cécile Née le 07/07/1866 à Montmorot (39). Mariée le 02/07/1884 à Nouméa (98) avec BULL Joseph. Décédée le 27/08/1926 à Bouloupari (98).
o COURTOT Ernest Albert Né le 21/12/1868 à Lons-le-Saunier (39). Décédé le 22/08/1874.
o COURTOT Henri Maurice Né le 21/08/1875 à Nouméa (98). Marié le 10/01/1903 à Bourail (98) avec QUÉGUINER Angèle Adèle. Décédé le 16/03/1950 à Nouméa (98).
o COURTOT Jean-Bapthiste Né le 17/07/1877 à Nouméa (98). Décédé le 24/07/1877 à Nouméa (98).
o COURTOT Auguste Georges Dit Albert Né le 29/05/1879. Marié le 22/09/1908 à Nouméa (98) avec GONDELON Marie Amélie. Décédé le 23/10/1944 à Dumbéa (98).

7 Enfants

- COURTOT Louis Constant (° 1860 + 1938)
- COURTOT Jules Philibert (° 1862 + 1907)
- COURTOT Louise Cécile Dite Cécile (° 1866 + 1926)
- COURTOT Ernest Albert (° 1868 + 1874)
- COURTOT Henri Maurice (° 1875 + 1950)
- COURTOT Jean-Bapthiste (° 1877 + 1877)
- COURTOT Auguste Georges Dit Albert (° 1879 + 1944)

27 Petits-enfants

- COURTOT Appolinaire Victor (° 1883 + 1938)
- COURTOT Joseph Albert Jean (° 1885)
- COURTOT Jules Constant August (° 1887 + 1964)
- COURTOT Henri Auguste Louis (° 1889 + 1967)
- COURTOT Georges Maurice (° 1893 + 1948)
- COURTOT Paul Charles (° 1896 + 1914)
- COURTOT Raoul Auguste Alphonse (° 1898 + 1960)
- COURTOT Edouard Jules Felix (° 1890 + 1953)
- BULL Anna Joséphine Louise (° 1885 + 1958)

Etat des personnes étant Nées où Mariées où décédées où concessionnaires
dans la commune de Nouméa

- BULL Georges Henri William (° 1887 + 1965)
- BULL Joséphine Henriette (° 1890 + 1976)
- BULL Alice Suzanne (° 1892 + 1972)
- BULL Rose Marguerite (° 1895 + 1974)
- BULL Albert Joseph Théodore (° 1898 + 1985)
- BULL Henri Louis Jules (° 1901 + 1994)
- BULL Louis Edouard (° 1903 + 1982)
- BULL Marguerite Louise Elise (° 1906 + 1981)
- BULL Elise Hélène Cécile (° 1909)
- COURTOT Germaine Blanche Ida (° 1899 + 1979)
- COURTOT Suzanne Joséphine Maria (° 1901 + 1991)
- COURTOT Henri Louis Albert Dit Loulou (° 1902 + 1985)
- COURTOT Paul Marc Louis (° 1903 + 1972)
- COURTOT Marc Victor Pierre (° 1907 + 1979)
- COURTOT Robert (° 1908 + 1976)
- COURTOT Raymond Henri Edouard (° 1912 + 1987)
- COURTOT Albert Louis Dit Henri (° 1908 + 1967)
- COURTOT Cécile Marie-Louise (° 1911 + 1987)

2 Arrières-petits-enfants

- SIMON Alain Charles (° 1939)
- SIMON Jacques André (° 1943)

350. **TOBIN** Hélène,

Elle naît à Comté de Meath (Irlande) le 08/09/1844.
Décédée le 27/10/1900 à Nouméa (98).
Professions : Sœur Léonide.

351. **TOCQUEVILLE** Romain Ambroise¹,

Il est né à Notre-Dame-de-Bondeville (76) le 12/03/1843.
Décédé le 31/05/1875 à Ile Nou (98).
Professions : Cordonnier.

¹ Note Générale : Comdamné au travaux forcés de Nouvelle Calédonie en 1873 - Embarqué sur la "Loire" le 6 mai 1874 et arrivé à Nouméa le 16 Octobre 1874 - Matricule n° 6394

352. **TOË** Humbert¹,

Décédé le 11/06/1868 à Ile Nou (98818).

¹ Note Générale : condamné au bagne de Nouvelle Calédonie en 1868 Cote FR ANOM COL H 350 Matricule n°

353. **TOLMÉ** Fernand Georges Eugène,

Fils de **TOLMÉ** Georges Edgard - 354 -
Né le 14/07/1882 à Nouméa (98).
Décédé le 05/08/1925 à Nouméa (98).
et de **CHENEVAL** Lucienne Julia Marie
Née le 16/03/1889 à Nouméa (98).
Décédée le 22/12/1983 à Manchester (Angleterre).
Il voit le jour le 04/04/1908 à Nouméa (98).
Décédé le 23/06/1983 à Nouméa (98).

Etat des personnes étant Nées où Mariées où décédées où concessionnaires
dans la commune de Nouméa

<p>Uni avec TARDIVEL Hélène Marie Louise Elle naît le 29/03/1910 à Kaala-Gomen (98). Décédée le 05/12/2003 à Fronton (31).</p>

<p>354. TOLMÉ Georges Edgard, Il naît à Nouméa (98) le 14/07/1882. Décédé le 05/08/1925 à Nouméa (98).</p>
<p>Marié le 04/02/1905 à Nouméa (98), avec CHENEVAL Lucienne Julia Marie Elle est née à Nouméa (98) le 16/03/1889. Décédée le 22/12/1983 à Manchester (Angleterre).</p>
<p>1 enfant est né de cette union :</p>
<p>o TOLMÉ Fernand Georges Eugène - 353 -</p>

Enfant
- TOLMÉ Fernand Georges Eugène - 353 - (° 1908 + 1983)

<p>355. TOMMASINI Diomède Xavier, Il est né le 04/02/1846 à Avapessa (2B). Professions : Chef de bureau Administration Pénitentiaire.</p>
<p>Marié le 02/07/1892 à Nouméa (98), avec COURTADON Marie Ernestine Elle naît le 26/03/1869 à Paris 12° (75).</p>

<p>356. TOMONODONT Odette Sumiko, Mariée le 10/10/1958 à Nouméa (98), avec JAMMES Fernand Il voit le jour à Moindou (98) le 01/07/1937.</p>
<p>2 enfants sont nés de cette union :</p>
<p>o JAMMES Jean Christophe Né le 04/01/1964 à Nouméa (98).</p>
<p>o JAMMES Valérie Née en 1971 à Nouméa (98).</p>

2 Enfants
- JAMMES Jean Christophe (° 1964) - JAMMES Valérie (° 1971)

<p>357. TONAZZI Anna Virginie Jeanne, Fille de TONAZZI Louise Anne-Marie - 363 - Née le 26/12/1861 à Canala (98). Décédée le 11/09/1904 à Nouméa (98). Elle est née à Nouméa (98) le 14/06/1893. Décédée le 27/11/1896 à Nouméa (98).</p>

<p>358. TONAZZI Ariane,</p>

Etat des personnes étant Nées où Mariées où décédées où concessionnaires
dans la commune de Nouméa

Fille de TONAZZI René Henri - 367 - Né le 20/09/1917 à Nouméa (98). et de PAIMBOUC Jeannine Elle naît à Nouméa (98) le 30/12/1957.
Unie avec PETIT

359. TONAZZI Fernand Auguste Jean Marie, Fils de TONAZZI Louise Anne-Marie - 363 - Née le 26/12/1861 à Canala (98). Décédée le 11/09/1904 à Nouméa (98). Il naît à Nouméa (98) le 29/03/1895. Décédé le 16/03/1935 à Nouméa (98).
Marié le 08/08/1930 à Nouméa (98), avec LODS Henriette Antoinette Elle est née à Nouméa (98) le 01/11/1900. Décédée le 10/02/1994 à Nouméa (98).
4 enfants sont nés de cette union :
o TONAZZI René Henri - 367 -
o TONAZZI Henri André - 361 -
o TONAZZI Yolande Léona Hilda Née en 1920.
o TONAZZI Maurice Louis Léo - 365 -

4 Enfants

- TONAZZI René Henri - 367 - (° 1917)
- TONAZZI Henri André - 361 - (° 1919 + 2006)
- TONAZZI Yolande Léona Hilda (° 1920)
- TONAZZI Maurice Louis Léo - 365 - (° 1921 + 2011)

9 Petits-enfants

- TONAZZI Ariane - 358 - (° 1957)
- TONAZZI Stéphanie (° 1975)
- TONAZZI Liliane Marie Christine (° 1956)
- TONAZZI Nicole Juliette Marie - 366 - (° 1960)
- TONAZZI Patricia Andrée Henriette Marie (° 1962)
- TONAZZI Lysiane Antoinette Henriette Louise
- TONAZZI Gismonde Renée Marie-Louise - 360 - (° 1945)
- TONAZZI Henri Ferdinand Maurice (° 1946)
- TONAZZI Christine Liliane Louise

4 Arrières-petits-enfants

- HAMON Pierre Henri
- PERRONNET Sophie (° 1972)
- TONAZZI Natacha
- TONAZZI Katia

360. **TONAZZI** Gismonde Renée Marie-Louise,

Etat des personnes étant Nées où Mariées où décédées où concessionnaires
dans la commune de Nouméa

Fille de TONAZZI Maurice Louis Léo - 365 - Né le 08/10/1921 à Nouméa (98). Décédé le 17/04/2011 à Sydney - Australie. et de MARTIN Marie Amélie Elle voit le jour en 1945 .
Mariée le 09/06/1967 à Nouméa (98), avec PERRONNET Daniel Il voit le jour le 12/05/1942 à Thio (98).
1 enfant est né de cette union :
o PERRONNET Sophie Née le 08/06/1972. Unie avec DUDDING Andrew.

Enfant

- PERRONNET Sophie (° 1972)

361. TONAZZI Henri André,
Fils de TONAZZI Fernand Auguste Jean Marie - 359 - Né le 29/03/1895 à Nouméa (98). Décédé le 16/03/1935 à Nouméa (98). et de LODS Henriette Antoinette Née le 01/11/1900 à Nouméa (98). Décédée le 10/02/1994 à Nouméa (98). Il est né à Nouméa (98) le 01/04/1919. Décédé en 2006.
Marié le 03/05/1960 à Nouméa (98), avec PERRONNET Marie Madeleine Marcelle Dite Marlène Elle voit le jour à Thio (98) le 19/04/1939.
3 enfants sont nés de cette union :
o TONAZZI Liliane Marie Christine Née le 01/05/1956 à Canala (98).
o TONAZZI Nicole Juliette Marie - 366 -
o TONAZZI Patricia Andrée Henriette Marie Née le 19/07/1962. Mariée en 1981 avec HAMON René Jacques.

3 Enfants

- TONAZZI Liliane Marie Christine (° 1956)
- TONAZZI Nicole Juliette Marie - 366 - (° 1960)
- TONAZZI Patricia Andrée Henriette Marie (° 1962)

Petit-enfant

- HAMON Pierre Henri

362. TONAZZI Louis Victor Gustave,
Fils de TONAZZI Louise Anne-Marie - 363 - Née le 26/12/1861 à Canala (98). Décédée le 11/09/1904 à Nouméa (98). Il est né à Ponérihouen (98) le 19/12/1885. Décédé le 12/01/1889 à Nouméa (98).

Etat des personnes étant Nées où Mariées où décédées où concessionnaires
dans la commune de Nouméa

363. TONAZZI Louise Anne-Marie, Fille de TONAZZI Johannes Maria Dit Jean Né en 1833 à Suna (Piemond). Décédé le 26/01/1867 à Ponérihouen (98), Wagap. et de SAE Femme Indigène Née en 1835. Elle est née le 26/12/1861 à Canala (98). Décédée le 11/09/1904 à Nouméa (98).
5 enfants sont nés de père non dénommé :
o TONAZZI Louis Victor Gustave - 362 -
o TONAZZI Victor Louis René - 369 -
o TONAZZI Marice Louis Né le 29/08/1890 à Ponérihouen (98).
o TONAZZI Anna Virginie Jeanne - 357 -
o TONAZZI Fernand Auguste Jean Marie - 359 -
Mariée le 05/01/1882 à Nouméa (98), avec MÉGLIA Etienne Vincent Il est né à Bonifacio (2A) le 05/10/1850. Décédé le 26/11/1884 à Nouméa (98). Professions : Commis aux vivres.
2 enfants sont nés de cette union :
o MÉGLIA Virginie Catherine Jeanne Vincente Née le 22/10/1882 à Nouméa (98). Décédée le 09/02/1884 à Nouméa (98).
o MÉGLIA Francois Xavier Vincent Né le 18/11/1883 à Nouméa (98). Uni avec Femme Indigène. Décédé en 1919 à Malicolo (Vanuatu).

7 Enfants

- MÉGLIA Virginie Catherine Jeanne Vincente (° 1882 + 1884)
- MÉGLIA Francois Xavier Vincent (° 1883 + 1919)
- TONAZZI Louis Victor Gustave - 362 - (° 1885 + 1889)
- TONAZZI Victor Louis René - 369 - (° 1888 + 1966)
- TONAZZI Marice Louis (° 1890)
- TONAZZI Anna Virginie Jeanne - 357 - (° 1893 + 1896)
- TONAZZI Fernand Auguste Jean Marie - 359 - (° 1895 + 1935)

14 Petits-enfants

- MÉGLIA Louis (° 1912)
- MÉGLIA Etienne (° 1914)
- MÉGLIA Francois Xavier (° 1917 + 1989)
- MÉGLIA Louise Marie (° 1918 + 2015)
- TONAZZI Roger Louis Cécil - 368 - (° 1913 + 1992)
- TONAZZI Louise Marie Anna - 364 - (° 1914 + 1992)
- TONAZZI James Victor René (° 1919)
- TONAZZI Jacques René Victor James (° 1928)
- TONAZZI Véronique
- TONAZZI Dominique
- TONAZZI René Henri - 367 - (° 1917)
- TONAZZI Henri André - 361 - (° 1919 + 2006)
- TONAZZI Yolande Léona Hilda (° 1920)
- TONAZZI Maurice Louis Léo - 365 - (° 1921 + 2011)

Etat des personnes étant Nées où Mariées où décédées où concessionnaires
dans la commune de Nouméa

11 Arrières-petits-enfants

- MÉGLIA Francois

- LEIGHTON Irène
 - TONAZZI Ariane - 358 - (° 1957)
 - TONAZZI Stéphanie (° 1975)
 - TONAZZI Liliane Marie Christine (° 1956)
 - TONAZZI Nicole Juliette Marie - 366 - (° 1960)
 - TONAZZI Patricia Andrée Henriette Marie (° 1962)
 - TONAZZI Lysiane Antoinette Henriette Louise
 - TONAZZI Gismonde Renée Marie-Louise - 360 - (° 1945)
 - TONAZZI Henri Ferdinand Maurice (° 1946)
 - TONAZZI Christine Liliane Louise

364. **TONAZZI** Louise Marie Anna,

Fille de **TONAZZI** Victor Louis René - 369 -, Soldat infanterie Coloniale
 Né le 14/02/1888 à Nouméa (98).
 Décédé le 23/06/1966 à Nantes (44).
 et de **RENAULT** Léonie Jeanne Berthe
 Née le 29/08/1893 à Nouméa (98).
 Décédée le 24/09/1957 à Nouméa (98).
 Elle est née à Nouméa (98) le 29/11/1914.
 Décédée en 1992.

Unie avec **LEIGHTON** James

1 enfant est né de cette union :

o **LEIGHTON** Irène

Enfant

- **LEIGHTON** Irène

365. **TONAZZI** Maurice Louis Léo,

Fils de **TONAZZI** Fernand Auguste Jean Marie - 359 -
 Né le 29/03/1895 à Nouméa (98).
 Décédé le 16/03/1935 à Nouméa (98).
 et de **LODS** Henriette Antoinette
 Née le 01/11/1900 à Nouméa (98).
 Décédée le 10/02/1994 à Nouméa (98).
 Il naît à Nouméa (98) le 08/10/1921.
 Décédé le 17/04/2011 à Sydney - Australie.

Uni avec **MARTIN** Marie Amélie

4 enfants sont nés de cette union :

o **TONAZZI** Lysiane Antoinette Henriette Louise

o **TONAZZI** Gismonde Renée Marie-Louise - 360 -

o **TONAZZI** Henri Ferdinand Maurice

Né en 1946.

Uni avec **FESSARD** Josette Eveline.

o **TONAZZI** Christine Liliane Louise

Etat des personnes étant Nées où Mariées où décédées où concessionnaires
dans la commune de Nouméa

Unie avec **LEFEBVRE** Joseph.

4 Enfants

- TONAZZI Lysiane Antoinette Henriette Louise
- TONAZZI Gismonde Renée Marie-Louise - 360 - (° 1945)
- TONAZZI Henri Ferdinand Maurice (° 1946)
- TONAZZI Christine Liliane Louise

3 Petits-enfants

- PERRONNET Sophie (° 1972)
- TONAZZI Natacha
- TONAZZI Katia

366. **TONAZZI** Nicole Juliette Marie,

Fille de **TONAZZI** Henri André - 361 -

Né le 01/04/1919 à Nouméa (98).

Décédé en 2006.

et de **PERRONNET** Marie Madeleine Marcelle Dite Marlène

Née le 19/04/1939 à Thio (98).

Elle naît à Nouméa (98) le 15/06/1960.

Mariée le 02/03/2007, avec **LUNARDO** Roberto

367. **TONAZZI** René Henri,

Fils de **TONAZZI** Fernand Auguste Jean Marie - 359 -

Né le 29/03/1895 à Nouméa (98).

Décédé le 16/03/1935 à Nouméa (98).

et de **LODS** Henriette Antoinette

Née le 01/11/1900 à Nouméa (98).

Décédée le 10/02/1994 à Nouméa (98).

Il est né à Nouméa (98) le 20/09/1917.

Marié le 09/10/1940 à Nouméa (98), avec **BARNEAUDE** Angéla Véronique

Uni avec **MARILLIER** Hélène Andrée

Marié vers 1956, avec **PAIMBOUC** Jeannine

1 enfant est né de cette union :

- o **TONAZZI** Ariane - 358 -

Marié le 14/05/1974 à Sydney - Australie, avec **PAYEN** Mireille Suzanne

1 enfant est né de cette union :

- o **TONAZZI** Stéphanie
Née le 10/08/1975.

2 Enfants

- TONAZZI Ariane - 358 - (° 1957)
- TONAZZI Stéphanie (° 1975)

Etat des personnes étant Nées où Mariées où décédées où concessionnaires
dans la commune de Nouméa

368. TONAZZI Roger Louis Cécil,
Fils de TONAZZI Victor Louis René - 369 -, Soldat infanterie Coloniale Né le 14/02/1888 à Nouméa (98). Décédé le 23/06/1966 à Nantes (44). et de RENAULT Léonie Jeanne Berthe Née le 29/08/1893 à Nouméa (98). Décédée le 24/09/1957 à Nouméa (98). Il est né à Nouméa (98) le 22/11/1913. Décédé le 07/12/1992 à Nouméa (98).
Uni avec COOK Rose Marle Elle voit le jour en 1918.

369. TONAZZI Victor Louis René,
Fils de TONAZZI Louise Anne-Marie - 363 - Née le 26/12/1861 à Canala (98). Décédée le 11/09/1904 à Nouméa (98). Il est né le 14/02/1888 à Nouméa (98). Décédé le 23/06/1966 à Nantes (44). Professions : Soldat infanterie Coloniale.
Marié le 19/01/1915 à Nouméa (98), avec RENAULT Léonie Jeanne Berthe Elle voit le jour le 29/08/1893 à Nouméa (98). Décédée le 24/09/1957 à Nouméa (98).
2 enfants sont nés de cette union :
o TONAZZI Roger Louis Cécil - 368 -
o TONAZZI Louise Marie Anna - 364 -
Marié le 29/05/1918 à Rochefort (17), avec RIVAILLE Renée Jeanne Goergine Elle naît le 18/12/1896 à la Rochelle (17). Décédée le 17/06/1946 à Nantes (44).
2 enfants sont nés de cette union :
o TONAZZI James Victor René Né le 20/04/1919 à Rochefort (17).
o TONAZZI Jacques René Victor James Né le 06/01/1928 à Fontenay-le-Comte (85).
Marié le 14/10/1947 à Nantes (44), avec HENON Yvonne Marie Jeanne Décédée le 06/05/1978. Elle est née en 1909 .
2 enfants sont nés de cette union :
o TONAZZI Véronique
o TONAZZI Dominique

6 Enfants

- TONAZZI Roger Louis Cécil - 368 - (° 1913 + 1992)
- TONAZZI Louise Marie Anna - 364 - (° 1914 + 1992)
- TONAZZI James Victor René (° 1919)
- TONAZZI Jacques René Victor James (° 1928)
- TONAZZI Véronique
- TONAZZI Dominique

Petit-enfant

Etat des personnes étant Nées où Mariées où décédées où concessionnaires
dans la commune de Nouméa

- LEIGHTON Irène

370. **TONDEUR** Pierre Prosper¹,

Fils de **TONDEUR** François Nicolas
et de **SOUCHANT** Anne Catherine
Il voit le jour le 12/01/1850 à Ronvaux (55).
Décédé le 20/05/1928 à Ile Nou (98).
Professions : Vigneron.

¹ Note Générale : Condamné au bagne de Nouvelle Calédonie en 1874 - Embarqué sur "Le Var" le 1 mars 1875 et arrivé à Nouméa le 23 juillet 1875 - Matricule n° 7254 / 2527 / 12987 / 13571
Peine de mort commuée en sursis voir "justice est faite" page 99 ordre n° 437

371. **TONDOU** Céline,

Elle est née le 25/09/1904 à Nouméa (98).
Décédée le 15/06/1989 à Nouméa (98).

Mariée le 27/04/1970 à Canala (98), avec **GUISGANT** Jules Francois
Il naît le 13/01/1894 à Nouméa (98).
Décédé le 19/09/1974 à Nouméa (98).
Professions : Colon.

5 enfants sont nés de cette union :

o **GUISGANT** Alexandre Albert
Né le 12/06/1923 à Canala (98).
Marié le 09/02/1949 à Canala (98) avec **BARRETTEAU** Jeanne Eugénie.
Marié le 28/03/1959 à Thio (98) avec **el HARBI** Aicha.
Décédé le 05/01/2008 à Nouméa (98).

o **GUISGANT** Rose Emelie
Née le 11/01/1925 à Canala (98).
Mariée le 15/07/1950 à Canala (98) avec **GATEFAIT** Robert.
Décédée le 28/01/1998 à Nouméa (98).

o **GUISGANT** Blanche Marguerite
Née le 23/08/1926 à Canala (98).

o **GUISGANT** Aimé Albert Francois
Né le 29/12/1928 à Canala (98).

o **GUISGANT** Théodore Henri
Né le 10/07/1930 à Canala (98).

5 Enfants

- **GUISGANT** Alexandre Albert (° 1923 + 2008)
- **GUISGANT** Rose Emelie (° 1925 + 1998)
- **GUISGANT** Blanche Marguerite (° 1926)
- **GUISGANT** Aimé Albert Francois (° 1928)
- **GUISGANT** Théodore Henri (° 1930)

372. **TONNELIER** Regina Laure Marie,

Fille de **TONNELIER** Victor Martin
et de **GRANTHIL** Marie Madeleine
Elle naît à Nouméa (98) le 10/08/1889.
Décédée le 20/11/1959 à Nouméa (98).

Etat des personnes étant Nées où Mariées où décédées où concessionnaires
dans la commune de Nouméa

Mariée le 15/11/1915 à Nouméa (98), avec GUÉGAN Théophile Il voit le jour le 16/07/1878 à Brest (29). Décédé le 16/10/1927 à Nouméa (98). Professions : Médecin.
2 enfants sont nés de cette union :
o GUÉGAN Suzanne Née le 20/09/1914 à Nouméa (98).
o GUÉGAN Francois Né le 14/03/1917 à Nouméa (98). Décédé en 2001.

2 Enfants

- GUÉGAN Suzanne (° 1914)
- GUÉGAN Francois (° 1917 + 2001)

373. TONY Sabine,
Elle naît le 10/05/1841 à Paris 01° (75). Décédée le 11/07/1888 à Nouméa (98).
Unie avec MOURIN Marcel Riul Il est né le 09/07/1833 à Gaudechart (60).
5 enfants sont nés de cette union :
o MOURIN Louis Auguste Né le 30/05/1860 à Paris 01° (75). Marié le 17/09/1885 à Nouméa (98) avec DARROUX Marie Vivantia. Décédé le 08/06/1923 à Nouméa (98).
o MOURIN Marie Louise Née le 28/09/1862 à Grandvilliers (60). Mariée le 09/02/1883 à Nouméa (98) avec ARMAND Cyprien Marius. Décédée le 11/02/1932 à Nouméa (98).
o MOURIN Georges Francois Virginie Né le 17/09/1872 au Virvinie En mer. Marié le 07/04/1906 à Nouméa (98) avec GAUCHET Maria Angeline. Décédé le 20/07/1946.
o MOURIN Emilie Victorine Née le 04/12/1878 à Nouméa (98).
o ARMAND Jeanne Louise Hortence Née le 26/04/1883 à Nouméa (98). Mariée le 25/04/1912 à Nouméa (98) avec DALY Maurice. Décédée en 1948 à Nouméa (98).

5 Enfants

- MOURIN Louis Auguste (° 1860 + 1923)
- MOURIN Marie Louise (° 1862 + 1932)
- MOURIN Georges Francois Virginie (° 1872 + 1946)
- MOURIN Emilie Victorine (° 1878)
- ARMAND Jeanne Louise Hortence (° 1883 + 1948)

15 Petits-enfants

- MOURIN Louis Charles Emile (° 1886 + 1955)
- MOURIN Paul Henri Maurice (° 1888 + 1948)
- MOURIN Marie Louis Thérèse (° 1890 + 1940)
- MOURIN Alice Marcelle Lucie Maréta (° 1892 + 1924)
- MOURIN Amélie Félicie Juliette (° 1893 + 1966)

Etat des personnes étant Nées où Mariées où décédées où concessionnaires
dans la commune de Nouméa

<ul style="list-style-type: none"> - MOURIN Georges Gaston René (° 1896 + 1978) - MOURIN Lucie Berthe Jeanne (° 1898) - MOURIN <u>Gabriel</u> Camille Lucien (° 1902 + 1969) - MOURIN Simone Odette Germaine Olga (° 1904 + 1993)
<ul style="list-style-type: none"> - ARMAND Jeanne Louise (° 1883 + 1948) - ARMAND Léopold (° 1884 + 1937) - ARMAND Gabrielle Eugénie Amélie (° 1886 + 1957) - ARMAND Thérèse (° 1889 + 1963) - MOURIN Georgette Sabine Jeanne Ernestine (° 1906 + 1995) - MOURIN Léo Gabriel (° 1912 + 1993)
25 Arrières-petits-enfants
<ul style="list-style-type: none"> - MOURIN Roger (° 1910) - MOURIN Marie Paule Dite Paulette (° 1912 + 1996)
<ul style="list-style-type: none"> - MOURIN Jacqueline - HOSSAERT Odette Simone Gabrielle - OZOUX Ludovia - OZOUX André - OZOUX Gérald - MOURIN Irène (° 1920) - MOURIN Mauricette (° 1922) - MOURIN Norbert (° 1924) - MOURIN Raymonde (° 1926) - MOURIN Nicole (° 1927) - MOURIN Daniel (° 1928) - MOURIN Sylvianne (° 1930) - MOURIN Anne Marie Madeleine Louise (° 1924 + 2019) - MOURIN Gabriel Marie Roch (° 1926) - MOURIN Micheline Marie-Thérèse (° 1929 + 2018) - MOURIN André Marie Pierre (° 1931) - MOURIN Raymond Marie Joseph (° 1933) - MOURIN Pierre Marie Jacques (° 1935) - ARMAND Raymond (° 1910 + 1976) - ARMAND André (° 1912 + 1960) - ARMAND Paul (° 1917 + 1990) - ARMAND Yves Gabriel Marie Dit Gaby (° 1919) - LOUPIAS Paul

374. TOPIN Henri Lucien Evrard ¹ ,
Décédé le 25/10/1935 à Nouméa (98).
¹ Note Générale : condamné au bague de Nouvelle Calédonie en 1890 Cote FR ANOM COL H 1447 Matricule n°

375. TOPIN Jean Baptiste Edouard ¹ ,
Il naît le 18/11/1835 à Reims (51). Décédé le 03/05/1905 à Ducos (98). Professions : Tailleur.
¹ Note Générale : Condamné au bague de Nouvelle Calédonie en 1871 - Embarqué le 30 septembre 1873 sur le "VAR" qui arrive à Nouméa le 31 janvier 1874 - Matricule n° 5778 / 8114

Etat des personnes étant Nées où Mariées où décédées où concessionnaires
dans la commune de Nouméa

376. **TORCHEUX** Louis Augustin Désiré¹,

Il est né le 02/12/1831 à Saint-Symphorien-le-Château (28).

Décédé le 04/05/1874 à Ile Nou (98).

Professions : Journalier.

¹ Note Générale : Condamné au bagne en Nouvelle Calédonie en 1871 - Embarqué sur la Garonne le 3 aout 1873 et arrivée à Nouméa le 18 décembre 1873 - Cote FR ANOM COL H 350 Matricule n° 5269

377. **TOREU** Alfred Adrien,

Fils de **TOREU** Joseph

Né en 1805.

et de **MICHEL** Elisa, Couturière

Née le 24/02/1847 à Hon-Hergies (59).

Décédé le 16/08/1882 à Nouméa (98).

Il voit le jour le 04/03/1939 à Brest (29).

Marié le 14/02/1878 à Canala (98), avec **VULLIERMET** Marie Catherine Laetitia

Elle naît le 06/11/1843 à Chambéry (73).

Professions : Institutrice.

378. **TORQUEAU** Zénaïde Joséphine,

Fille de **TORQUEAU** Joseph, Terrassier

Né le 06/07/1840 à Scignac (29).

et de **PÉRÉNÉS** Marie Nicole

Née le 23/10/1855 à Landerneau (29).

Décédée le 24/11/1880 à Nouméa (98).

Elle est née à Brest (29) le 06/03/1872.

Décédée le 22/09/1899 à Nouméa (98).

Unie avec **BETRAVE** Jules Maximilien

Il voit le jour à Lille (59) le 21/12/1849.

Décédé le 02/05/1918 à Païta (98).

Professions : Cordonnier.

2 enfants sont nés de cette union :

o **BETRAVE** Julienne Maximilienne

Née le 17/12/1889 à Nouméa (98).

Mariée le 26/12/1907 à La Foa (98) avec **MATHIAN** Louis Honoré.

Décédée le 03/08/1980 à Nouméa (98).

o **BETRAVE** Jean Georges Auguste

Né le 07/02/1892 à Nouméa (98).

Décédé le 21/05/1901 à Bourail (98).

2 Enfants

- **BETRAVE** Julienne Maximilienne (° 1889 + 1980)

- **BETRAVE** Jean Georges Auguste (° 1892 + 1901)

5 Petits-enfants

- **MATHIAN** Marguerite (° 1909)

- **MATHIAN** Emile (° 1910)

- **MATHIAN** Pauline (° 1912)

- **MATHIAN** Louise Marguerite (° 1915)

- **MATHIAN** Yvonne (° 1916 + 1988)

Etat des personnes étant Nées où Mariées où décédées où concessionnaires
dans la commune de Nouméa

2 Arrières-petits-enfants

- GERARD Alfred Emile (° 1940 + 2015)
- GERARD Liliane Marie France

379. **TORRENS** Pierre Barthélémy ¹,

Décédé le 24/03/1933 à Nouméa (98).

¹ Note Générale : condamné au bagne de Nouvelle Calédonie en 1893 Cote FR ANOM COL H 1193 Matricule n°

380. **TORTELLI** Louis Auguste ¹,

Il naît à Paris (75) le 13/09/1840.

Décédé le 20/05/1916 à Ile Nou (98).

Professions : Infirmier.

¹ Note Générale : condamné au bagne de Nouvelle Calédonie en 1868 Cote FR ANOM COL H 1411 Matricule n° 2158 / 1273 / 12731 / 16101

381. **TOUKIO** Jocelyne,

Elle voit le jour à Nouméa (98) le 13/03/1953.

Mariée le 31/05/1975, avec **CHENEVIER** Georges

Il voit le jour à Canala (98) le 02/05/1953.

382. **TOULEC** Jean François ¹,

Il naît le 13/10/1846 à Guidel (56).

Décédé le 02/02/1915 à Ile Nou (98).

Professions : Sans.

¹ Note Générale : Condamné au bagne de Nouvelle Calédonie en 1873 - Embarqué sur "L'orne" le 4 mars 1874 et arrivé à Nouméa le 16 Juillet 1874 - Matricule n° 6176 / 2479

383. **TOULIN** Victor Eugène ¹,

Il est né en 1837 à Écaquelon (27).

Décédé le 22/06/1905 à Ducos (98).

Professions : Journalier.

¹ Note Générale : Condamné au bagne de Nouvelle Calédonie en 1871 - Embarqué sur le navire la "Loire" le 19 avril 1873 qui est arrivé le 14 juillet 1873 Matricule 4749 / 12182

384. **TOULORGE** Victor Louis Fleury ¹,

Il voit le jour en 1845 à Tourlaville (50).

Décédé le 06/06/1919 à Ile Nou (98).

Professions : Terrassier.

¹ Note Générale : condamné le 17 février 1887 par la cour d'appel de Rouen à 4 mois de prison et à la relégation pour vagabondage - Cote FR ANOM COL H 1193 Matricule n° 549

Etat des personnes étant Nées où Mariées où décédées où concessionnaires
dans la commune de Nouméa

385. **TOUMI BEN MOHAMED** ¹,

Il voit le jour en 1837 à Tiarat (Oran).
Décédé le 23/07/1882 à Ile Nou (98).
Professions : Jardinier.

¹ Note Générale : condamné au bagne de Nouvelle Calédonie en 1866 Cote FR ANOM COL H 402 Matricule n° 799/1267/9473

386. **TOUPIN** Alphonse Noël Marie ¹,

Il voit le jour le 19/09/1850 à Yvias (22).
Décédé le 15/12/1899 à Ile Nou (98).
Professions : Matelot.

¹ Note Générale : Condamné au bagne de Nouvelle Calédonie en 1872 - Embarqué sur le navire la "Loire" le 19 avril 1873 qui est arrivé le 14 juillet 1873 Matricule 5151 / 3689

387. **TOURBAT** Auguste Désiré Dominique ¹,

Il voit le jour à Paris (75) le 14/08/1848.
Décédé le 29/06/1906 à Ducos (98).
Professions : Porteur aux halles.

¹ Note Générale : Condamné au bagne en Nouvelle Calédonie en 1871 - Embarqué sur la Garonne le 3 août 1873 et arrivée à Nouméa le 18 décembre 1873 Cote FR ANOM COL H 752 Matricule n° 5398 / 3665

388. **TOURNACHE** Gustave Honoré ¹,

Il voit le jour à Corneville-sur-Risle (27) le 04/09/1850.
Décédé le 02/09/1924 à Nouméa (98).
Professions : Plombier.

Marié le 29/05/1889 à Bourail (98), avec **FLAJOLAIS** Marie Gorgone Georgia Dite Georgina
Elle est née à Sainte-Marie-Kerque (62) le 08/04/1860.
Professions : Journalière.

2 enfants sont nés de cette union :

o **TOURNACHE** Julie Aimée Rose - 389 -

o **TOURNACHE** Joseph François
Né le 30/05/1891 à Thio (98).
Décédé le 18/07/1891 à Thio (98).

¹ Note Générale : Condamné le 23 novembre 1872 à 6 ans de travaux forcés pour vol - Matricules 5139 - 2157 - 1236 - FR ANOM COL H 240. Arrivé en Nouvelle Calédonie le 18 avril 1873 par "La Loire"

2 Enfants

- **TOURNACHE** Julie Aimée Rose - 389 - (° 1890 + 1948)
- **TOURNACHE** Joseph François (° 1891 + 1891)

2 Petits-enfants

- **DESVIGNES** Jules (° 1906 + 1967)

Etat des personnes étant Nées où Mariées où décédées où concessionnaires
dans la commune de Nouméa

- DESVIGNES Gustave (° 1913)

389. **TOURNACHE** Julie Aimée Rose,

Fille de **TOURNACHE** Gustave Honoré - 388 -, Plombier

Né le 04/09/1850 à Corneville-sur-Risle (27).

Décédé le 02/09/1924 à Nouméa (98).

et de **FLAJOLAIS** Marie Gorgone Georgia Dite Georgina, Journalière

Née le 08/04/1860 à Sainte-Marie-Kerque (62).

Elle est née à Thio (98) le 31/03/1890.

Décédée le 08/08/1948 à Nouméa (98).

Unie avec **DESVIGNES** Henri

Il voit le jour le 01/07/1862 à Périgueux (24).

Professions : 149.

2 enfants sont nés de cette union :

o **DESVIGNES** Jules

Né le 11/03/1906 à Pouembout (98).

Marié le 02/08/1928 à Nouméa (98) avec **VINCENT** Adrienne.

Marié le 08/11/1963 à Nouméa (98) avec **BERARDI** Suzanne Blanche.

Décédé le 20/08/1967 à Nouméa (98).

o **DESVIGNES** Gustave

Né le 13/11/1913 à Païta (98).

Uni avec **PARIAT** Renée.

2 Enfants

- DESVIGNES Jules (° 1906 + 1967)

- DESVIGNES Gustave (° 1913)

390. **TOURNADRE** Michel¹,

Il naît à Bagnols (63) le 04/03/1837.

Décédé le 29/11/1893 à Ducos (98).

Professions : Jouer d'orgue.

¹ Note Générale : condamné le 30 novembre 1875 par la cour d'assises de Rion à 7 ans de travaux forcés pour contrefaçon de billets de banque - Cote FR ANOM COL H 240 Matricule n° 8295

391. **TOURNAIRE ; GILLET** Jean Baptiste¹,

Il voit le jour à Thiers (63) le 22/08/1845.

Décédé le 12/03/1889 à Nouméa (98).

Professions : Marchand Ambulant.

¹ Note Générale : Condamné au bagne de Nouvelle Calédonie en 1873 - Embarqué le 30 septembre 1873 sur le "VAR" qui arrive à Nouméa le 31 janvier 1874 - Matricule n° 6009

392. **TOURNEUR** Aimable François¹,

Il naît à Rouen (76) le 19/07/1818.

Décédé le 15/08/1875 à Ile Nou (98).

Professions : Chaussonnier.

¹ Note Générale : Condamné au bagne de Nouvelle Calédonie en 1871 Embarqué sur le Rhin le 31 janvier 1872 Matricule

Etat des personnes étant Nées où Mariées où décédées où concessionnaires
dans la commune de Nouméa

3593

393. **TOURNIER** Alain Honoré Robert,

Fils de **TOURNIER** Honoré Dit Colomb Justin Pierre

Né le 09/12/1908 à Houaïlou (98).

Décédé en 1991.

et de **BRAY** Edmée Hortense Odile,

Née le 24/05/1916 à Nouméa (98).

Décédée en 1998.

Il voit le jour le 07/11/1954 à Nouméa (98).



394. **TOURNIER** Augustine Léontine,

Fille de **TOURNIER** Constant - 396 -

Né le 12/01/1844 à Viuz-en-Sallaz (74).

Décédé le 02/05/1888 à Nouméa (98).

et de **SCHOER** Marie Léonie

Née le 05/04/1855 à Riom (63).

Décédée le 21/06/1923 à Nouméa (98).

Elle est née à Nouméa (98) le 20/02/1872.

Décédée le 04/11/1911 à Nouméa (98).

Mariée le 25/04/1891 à Nouméa (98), avec **COL** Augustin

Il voit le jour le 21/07/1864 à Montbrison (42).

Décédé le 22/04/1895 à Nouméa (98).

1 enfant est né de cette union :

o **COL** Augustin Alexandre Constant

Né le 22/01/1892 à Nouméa (98).

Décédé le 24/08/1916 à Assevillers (80).

Mariée le 24/12/1921 à Nouméa (98), avec **DALLEAU** Florentin

Il est né à Salazie (974) le 05/02/1878.

Décédé le 26/09/1943 à Nouméa (98).

3 enfants sont nés de cette union :

o **DALLEAU** Lucien Florentin

Né le 05/09/1896 à Nouméa (98).

o **DALLEAU** Lucie Florentine

Née le 03/03/1899 à Nouméa (98).

o **DALLEAU** Marie Antoinette

Née le 19/11/1901 à Nouméa (98).

Mariée le 24/12/1919 à Nouméa (98) avec **JEULIN** Auguste Eugène Georges.

4 Enfants

- COL Augustin Alexandre Constant (° 1892 + 1916)

- DALLEAU Lucien Florentin (° 1896)

- DALLEAU Lucie Florentine (° 1899)

- DALLEAU Marie Antoinette (° 1901)

Etat des personnes étant Nées où Mariées où décédées où concessionnaires
dans la commune de Nouméa

7 Petits-enfants

- JEULIN Eugène Dite Mémé Nine (° 1921)
- JEULIN Marie Antoinette (° 1923)
- JEULIN Alexandre (° 1925)
- JEULIN Auguste (° 1929)
- JEULIN Serge
- JEULIN Lucie (° 1936)
- JEULIN Augustine Marthe (° 1938)

23 Arrières-petits-enfants

- HUGUENY Hélène
- HUGUENY Marcel
- HUGUENY Raymonde
- HUGUENY Line
- STANISIC Guy (° 1941)
- STANISIC Simone (° 1943)
- STANISIC Danièle (° 1951)
- GAVIN Maryvonne
- JEULIN Jean Jacques (° 1955)
- JEULIN René (° 1957)
- JEULIN Christian (° 1959)
- JEULIN Lucienne
- JEULIN Herbert
- JEULIN Michèle
- JEULIN Emanuel
- JEULIN Rémi
- JEULIN Aubin
- HUSHIAMA Eddy
- HUSHIAMA Carmen
- GAVIN Rolland
- NEWLAND Edouard
- NEWLAND Margareth
- NEWLAND Jean

395. **TOURNIER** Bernadette,

Fille de **TOURNIER** Marcelin Dit Loulou Adrien Auguste

Né le 19/08/1906 à Thio (98).

Décédé le 22/06/1981 à Canala (98).

et de **ROUSSEAU** Marthe Françoise Irma

Née le 13/09/1915 à Canala (98).

Décédée le 30/09/2008 à Dumbéa (98).

Elle voit le jour le 17/08/1957 à Nouméa (98).

Mariée en 10/1979, avec **BLOC** Raymond

2 enfants sont nés de cette union :

o **BLOC** Stéphanie

Unie avec **LACROSE** Yann.

o **BLOC** Amélie

2 Enfants

- BLOC Stéphanie
- BLOC Amélie

Etat des personnes étant Nées où Mariées où décédées où concessionnaires
dans la commune de Nouméa

Petit-enfant

- LACROSE Cassandre

396. **TOURNIER** Constant,

Il est né le 12/01/1844 à Viuz-en-Sallaz (74).
Décédé le 02/05/1888 à Nouméa (98).

Marié le 09/03/1878 à Thio (98), avec **SCHOER** Marie Léonie
Elle naît le 05/04/1855 à Riom (63).
Décédée le 21/06/1923 à Nouméa (98).

1 enfant est né de cette union :

o **TOURNIER** Augustine Léontine - 394 -

Enfant

- **TOURNIER** Augustine Léontine - 394 - (° 1872 + 1911)

4 Petits-enfants

- **COL** Augustin Alexandre Constant (° 1892 + 1916)
- **DALLEAU** Lucien Florentin (° 1896)
- **DALLEAU** Lucie Florentine (° 1899)
- **DALLEAU** Marie Antoinette (° 1901)

7 Arrières-petits-enfants

- **JEULIN** Eugène Dite Mémé Nine (° 1921)
- **JEULIN** Marie Antoinette (° 1923)
- **JEULIN** Alexandre (° 1925)
- **JEULIN** Auguste (° 1929)
- **JEULIN** Serge
- **JEULIN** Lucie (° 1936)
- **JEULIN** Augustine Marthe (° 1938)

397. **TOURNIER** Denise Marie Louise,

Fille de **TOURNIER** Honoré Dit Colomb Justin Pierre
Né le 09/12/1908 à Houaïlou (98).
Décédé en 1991.

et de **BRAY** Edmée Hortense Odile,
Née le 24/05/1916 à Nouméa (98).
Décédée en 1998.

Elle naît le 04/05/1950 à Nouméa (98).

398. **TOURNIER** Ghislaine Marie Louise,

Fille de **TOURNIER** Honoré Dit Colomb Justin Pierre
Né le 09/12/1908 à Houaïlou (98).
Décédé en 1991.

et de **BRAY** Edmée Hortense Odile,
Née le 24/05/1916 à Nouméa (98).
Décédée en 1998.

Elle voit le jour à Nouméa (98) le 28/11/1951.

Etat des personnes étant Nées où Mariées où décédées où concessionnaires
dans la commune de Nouméa

399. **TOURNIER** Jacqueline Marie Denise,
Fille de **TOURNIER** Honoré Dit Colomb Justin Pierre
Né le 09/12/1908 à Houaïlou (98).
Décédé en 1991.
et de **BRAY** Edmée Hortense Odile,
Née le 24/05/1916 à Nouméa (98).
Décédée en 1998.
Elle est née le 15/02/1949 à Nouméa (98).

400. **TOURNIER** Jacques,
Fils de **TOURNIER** Marcelin Dit Loulou Adrien Auguste
Né le 19/08/1906 à Thio (98).
Décédé le 22/06/1981 à Canala (98).
et de **ROUSSEAU** Marthe Françoise Irma
Née le 13/09/1915 à Canala (98).
Décédée le 30/09/2008 à Dumbéa (98).
Il est né à Houaïlou (98) le 08/01/1936.
Décédé le 02/09/2010 à Nouméa (98).

Marié le 30/03/1957 à Pouembout (98), avec **FLOTAT** Nicole
Elle est née vers 1935.

3 enfants sont nés de cette union :

- o **TOURNIER** Maryline
- o **TOURNIER** Rolande
- o **TOURNIER** Patrick

3 Enfants

- **TOURNIER** Maryline
- **TOURNIER** Rolande
- **TOURNIER** Patrick

401. **TOURNIER** Jérémy,
Fils de **TOURNIER** Sylvio
et de **LUCIANO** Sylvia
Née le 31/12/1976 à Nouméa (98).
Il naît le 17/09/2007 à Nouméa (98).

402. **TOURNIER** Louise Antoinette,
Fille de **TOURNIER** Louis Michel Jean Baptiste
Né en 1849.
et de **GUILLEMARD** Marie Antoinette
Née le 18/01/1833 à Riom (63).
Décédée le 21/07/1906 à Nouméa (98).
Elle voit le jour à Nouméa (98) le 14/06/1879.
Décédée le 30/04/1960 à Bordeaux (33).

Mariée le 20/08/1924 à Angers (49), avec **ALBERT** Constantin André
Il naît en 1875.

Etat des personnes étant Nées où Mariées où décédées où concessionnaires
dans la commune de Nouméa

403. **TOURNIER** Louise Berthe Marie,

Fille de **TOURNIER** Felix

Né le 11/01/1871 à Bournazel (12).

Décédé le 20/10/1938 à Houaïlou (98).

et de **PÉRÉ** Marie Dite Honorine

Née le 06/09/1875 à Nouméa (98).

Décédée le 28/11/1925 à Nouméa (98).

Décédée le 23/10/0200 à Nouméa (98).

Elle voit le jour à Houaïlou (98) le 04/11/1917.

Mariée le 15/01/1938, avec **ESTIEUX** Georges Louis Henri

Il naît le 18/05/1908 à Nouméa (98).

Décédé le 05/11/1982.

Professions : Peintre.

404. **TOURNIER** Marcelle,

Fille de **TOURNIER** Felix

Né le 11/01/1871 à Bournazel (12).

Décédé le 20/10/1938 à Houaïlou (98).

et de **PÉRÉ** Marie Dite Honorine

Née le 06/09/1875 à Nouméa (98).

Décédée le 28/11/1925 à Nouméa (98).

Elle voit le jour à Houaïlou (98) le 01/04/1915.

Décédée le 22/04/2015 à Nouméa (98).

Unie avec **VARIN** Maurice Robert

Il voit le jour le 22/11/1913 à Nouméa (98).

405. **TOURNOY** Napoléon Joseph ¹,

Il naît à Marly (59) le 14/09/1833.

Décédé le 31/07/1882 à Ile Nou (98).

Professions : Journalier.

¹ Note Générale : Condamné au Bagne de Nouvelle Calédonie en 1872 - Embarqué le 21 janvierr 1873 sur le "Rhin" arrivée le 23 avril 1873 Matricule 4525

406. **TOUROUDE** Isidore ¹,

Il est né le 21/02/1848 à Tournières (14).

Décédé le 07/08/1877 à Ile Nou (98).

Professions : Journalier.

¹ Note Générale : Comdamné au bagne de Nouvelle Calédonie en 1873 - Embarqué sur "Le Calvados" le 2 septembre 1874 et arrivé à Nouméa le 8 janvier 1875 - Matricule n° 6793

407. **TOUROUDET** Charles Adolphe ¹,

Il est né à Paris (75) le 10/03/1850.

Décédé le 22/01/1891 à Ile Nou (98).

Professions : Boulanger.

¹ Note Générale : Condamné au bagne de Nouvelle Calédonie en 1871 Embarqué sur le Rhin le 31 janvier 1872 Matricule 3600 / 5433 / 17611

Etat des personnes étant Nées où Mariées où décédées où concessionnaires
dans la commune de Nouméa

408. **TOURPIN** Jean Louis ¹,

Il est né le 26/04/1828 à Trélévern (22).
Décédé le 13/05/1875 à Ile Nou (98).
Professions : Cultivateur.

¹ Note Générale : Condamné au bagne de Nouvelle Calédonie en 1873 - Embarqué le 30 septembre 1873 sur le "VAR" qui arrive à Nouméa le 31 janvier 1874 - Matricule n° 6057

409. **TOURTE** Carole,

Fille de **TOURTE** Michel Didier
Né le 24/05/1945 à Bourail (98).
et de **SISILAOTUA** Savelina
Née le 15/09/1935.
Elle naît à Nouméa (98) le 15/03/1971.

410. **TOURTE** François Alexis,

Fils de **TOURTE** Lucien Amédée - 415 -
Né le 31/05/1883 à Bourail (98).
Décédé le 05/11/1954 à Nouméa (98).
et de **LECOURIEUX** Lucie Victorine
Née le 07/04/1891 à Bourail (98).
Décédée le 04/08/1926 à Bourail (98).
Il naît le 11/09/1919 à Bourail (98).
Décédé le 16/12/1982 à Nouméa (98).

Uni avec **HÉNIN** Jeannette

4 enfants sont nés de cette union :

o **TOURTE** Bernard
Né vers 1945.

o **TOURTE** Christian
Né vers 1947.
Uni avec **OBRY** Odile.

o **TOURTE** Catherine
Née vers 1950.

o **TOURTE** Franciane
Née le 07/05/1953.
Unie avec **VERLAGUET** Alain.

Marié le 19/07/1950 à Païta (98), avec **HENIN** Jeanne Denise marie Dite Jeannette
Elle est née à Nouméa (98) le 21/05/1927.
Décédée en 2016.

4 Enfants

- TOURTE Bernard (° 1945)
- TOURTE Christian (° 1947)
- TOURTE Catherine (° 1950)
- TOURTE Franciane (° 1953)

4 Petits-enfants

- TOURTE Christelle (° 1975)
- TOURTE Aubrian (° 1978)

Etat des personnes étant Nées où Mariées où décédées où concessionnaires
dans la commune de Nouméa

- VERLAGUET Carole
- VERLAGUET Francisca

411. **TOURTE** Gabrielle Léonie,

Fille de **TOURTE** Lucien Amédé - 415 -
Né le 31/05/1883 à Bourail (98).
Décédé le 05/11/1954 à Nouméa (98).
et de **LECOURIEUX** Lucie Victorine
Née le 07/04/1891 à Bourail (98).
Décédée le 04/08/1926 à Bourail (98).
Elle est née le 17/08/1915 à Bourail (98).
Décédée le 15/04/1989 à Nouméa (98).

412. **TOURTE** Graziella,

Fille de **TOURTE** Marcel
Né le 18/05/1940 à Bourail (98).
et de **STUART** Anita
Elle voit le jour le 11/09/1963 à Nouméa (98).

Unie avec **BLUM** Aldo

2 enfants sont nés de cette union :

o **BLUM** Lindsay
Née le 26/06/1985.

o **BLUM** Brian
Né le 11/10/1993.

2 Enfants

- BLUM Lindsay (° 1985)
- BLUM Brian (° 1993)

413. **TOURTE** Jean Pierre,

Fils de **TOURTE** Marcel
Né le 18/05/1940 à Bourail (98).
et de **STUART** Anita
Il est né à Nouméa (98) le 16/01/1965.

414. **TOURTE** Louise Léonie,

Fille de **TOURTE** Jean Baptiste Amédé, Jardinier
Né le 31/07/1848 à Montmeyan (83).
Décédé le 16/02/1917 à Bourail (98).
et de **JOANNAS** Marie Léonie, Domestique
Née le 03/01/1852 à Laux-Montaux (26).
Décédée le 11/04/1902 à Bourail (98).
Elle naît à Bourail (98) le 13/06/1884.
Décédée le 27/08/1968 à Nouméa (98).

Mariée le 25/08/1900 à Bourail (98), avec **FABRE** Louis
Il naît le 06/03/1875 à Marminiac (46).

Etat des personnes étant Nées où Mariées où décédées où concessionnaires
dans la commune de Nouméa

Professions : Chiffonnier.
Mariée le 14/06/1917, avec JAMIN Jules Emile Il voit le jour le 03/12/1889 à Bourail (98). Décédé le 19/05/1956 à Nouméa (98).
5 enfants sont nés de cette union :
o JAMIN Louise Dite Pierrette Née le 27/12/1915 à Bourail (98). Mariée le 09/11/1946 à Bourail (98) avec RANGASSAMY Georges.
o JAMIN Jules Emile Né le 24/02/1918 à Bourail (98). Marié le 23/02/1946 à Thio (98) avec CAZEAUX Camille Rose Aurélienne.
o JAMIN Léontine Joséphine Née le 29/03/1920 à Bourail (98). Décédée le 18/07/1928 à Bourail (98).
o JAMIN Marcelle Gabrielle Née le 21/06/1923 à Bourail (98). Décédée en 1933.
o JAMIN Lucien Jean-Baptiste Né le 12/12/1925 à Bourail (98). Uni avec ESPOSITO Raymonde. Décédé le 21/09/1957 à Houailou (98).

5 Enfants

- JAMIN Louise Dite Pierrette (° 1915)
- JAMIN Jules Emile (° 1918)
- JAMIN Léontine Joséphine (° 1920 + 1928)
- JAMIN Marcelle Gabrielle (° 1923 + 1933)
- JAMIN Lucien Jean-Baptiste (° 1925 + 1957)

6 Petits-enfants

- RANGASSAMY Marie-Claire
- RANGASSAMY Georges Jules Jean-Paul Sylvain
- JAMIN Josiane (° 1946)
- JAMIN Rosemonde (° 1948)
- JAMIN Roger (° 1950)
- JAMIN Marie Josée Dite Chounette

415. **TOURTE** Lucien Amédé,

Fils de **TOURTE** Jean Baptiste Amédé, Jardinier
Né le 31/07/1848 à Montmeyan (83).
Décédé le 16/02/1917 à Bourail (98).
et de **JOANNAS** Marie Léonie, Domestique
Née le 03/01/1852 à Laux-Montaux (26).
Décédée le 11/04/1902 à Bourail (98).
Il est né à Bourail (98) le 31/05/1883.
Décédé le 05/11/1954 à Nouméa (98).

Marié le 21/12/1907 à Bourail (98), avec **LECOURIEUX** Lucie Victorine
Elle est née le 07/04/1891 à Bourail (98).
Décédée le 04/08/1926 à Bourail (98).

8 enfants sont nés de cette union :

Etat des personnes étant Nées où Mariées où décédées où concessionnaires
dans la commune de Nouméa

o TOURTE Serge Né en 1908 à Bourail (98).
o TOURTE Lucien Joseph - 416 -
o TOURTE Claude Louis Né le 25/05/1910 à Bourail (98). Décédé le 17/06/1913 à Bourail (98).
o TOURTE Noélie Marie Née le 01/02/1912 à Bourail (98). Mariée le 01/06/1935 à Bourail (98) avec DECHAVASSINE Charles Henri. Décédée le 18/04/1998 à Dumbéa (98).
o TOURTE Sylvain Paul - 421 -
o TOURTE Gabrielle Léonie - 411 -
o TOURTE François Alexis - 410 -
o TOURTE Lucie Augustine Née le 08/02/1922 à Bourail (98). Mariée le 27/04/1946 avec PINSAT Maurice.

8 Enfants

- TOURTE Serge (° 1908)
- TOURTE Lucien Joseph - 416 - (° 1909 + 1990)
- TOURTE Claude Louis (° 1910 + 1913)
- TOURTE Noélie Marie (° 1912 + 1998)
- TOURTE Sylvain Paul - 421 - (° 1913 + 1969)
- TOURTE Gabrielle Léonie - 411 - (° 1915 + 1989)
- TOURTE François Alexis - 410 - (° 1919 + 1982)
- TOURTE Lucie Augustine (° 1922)

12 Petits-enfants

- TOURTE Paulette Lucienne (° 1937)
- TOURTE Daniel (° 1939 + 1939)
- TOURTE Marcel (° 1940)
- TOURTE Claude (° 1943 + 1943)
- TOURTE Michel Didier (° 1945)

- TOURTE Bernard (° 1945)
- TOURTE Christian (° 1947)
- TOURTE Catherine (° 1950)
- TOURTE Franciane (° 1953)
- PINSAT Huguette
- PINSAT Chantal
- PINSAT Alain

11 Arrières-petits-enfants

- TOURTE Graziella - 412 - (° 1963)
- TOURTE Jean Pierre - 413 - (° 1965)
- TOURTE Mireille - 417 - (° 1965)
- TOURTE Thierry - 422 - (° 1966)
- TOURTE Carole - 409 - (° 1971)
- TOURTE Stéphanie - 420 - (° 1975)
- TOURTE Christelle (° 1975)
- TOURTE Aubrian (° 1978)
- VERLAGUET Carole
- VERLAGUET Francisca
- PINSAT Claudio

Etat des personnes étant Nées où Mariées où décédées où concessionnaires
dans la commune de Nouméa

416. TOURTE Lucien Joseph,
Fils de TOURTE Lucien Amédé - 415 - Né le 31/05/1883 à Bourail (98). Décédé le 05/11/1954 à Nouméa (98). et de LECOURIEUX Lucie Victorine Née le 07/04/1891 à Bourail (98). Décédée le 04/08/1926 à Bourail (98). Il voit le jour le 01/04/1909 à Bourail (98). Décédé le 29/03/1990 à Nouméa (98).
Marié le 21/09/1935, avec AUGÉ Joséphine Louise Elle naît à Bourail (98) le 21/06/1906. Décédée en 01/1989 à Bourail (98).
5 enfants sont nés de cette union :
o TOURTE Paulette Lucienne Née le 11/03/1937 à Bourail (98). Unie avec FOULARD Raymond.
o TOURTE Daniel Né en 1939 à Bourail (98). Décédé en 1939 à Bourail (98).
o TOURTE Marcel Né le 18/05/1940 à Bourail (98). Uni avec STUART Anita.
o TOURTE Claude Né en 1943 à Bourail (98). Décédé en 1943 à Bourail (98).
o TOURTE Michel Didier Né le 24/05/1945 à Bourail (98). Uni avec SISILAOTUA Savelina.

5 Enfants

- TOURTE Paulette Lucienne (° 1937)
- TOURTE Daniel (° 1939 + 1939)
- TOURTE Marcel (° 1940)
- TOURTE Claude (° 1943 + 1943)
- TOURTE Michel Didier (° 1945)

6 Petits-enfants

- TOURTE Graziella - 412 - (° 1963)
- TOURTE Jean Pierre - 413 - (° 1965)
- TOURTE Mireille - 417 - (° 1965)
- TOURTE Thierry - 422 - (° 1966)
- TOURTE Carole - 409 - (° 1971)
- TOURTE Stéphanie - 420 - (° 1975)

2 Arrières-petits-enfants

- BLUM Lindsay (° 1985)
- BLUM Brian (° 1993)

Etat des personnes étant Nées où Mariées où décédées où concessionnaires
dans la commune de Nouméa

417. **TOURTE** Mireille,
Fille de **TOURTE** Michel Didier
Né le 24/05/1945 à Bourail (98).
et de **SISILAOTUA** Savelina
Née le 15/09/1935.
Elle voit le jour à Nouméa (98) le 11/07/1965.

418. **TOURTE** Nael,
Fille de **TOURTE** Jean Jacques
Né vers 1980.
Elle naît le 26/06/2002 à Nouméa (98).

419. **TOURTE** Ronald,
Fils de **TOURTE** Etienne Paul
Né le 23/11/1925 à Bourail (98).
et de **BROWN** Elsie
Née le 02/10/1930.
Il voit le jour le 24/02/1961 à Nouméa (98).

Uni avec **AMBRAS** Catherine

3 enfants sont nés de cette union :
o **TOURTE** Marie Catherine
Unie avec **HIGOUTSI** Jean Philippe.
o **TOURTE** Jean Jacques
Né vers 1980.
o **TOURTE** Nadine
Unie avec **BUSH** .

3 Enfants

- **TOURTE** Marie Catherine
- **TOURTE** Jean Jacques (° 1980)
- **TOURTE** Nadine

3 Petits-enfants

- **HIGOUTSI** Tony
- **HIGOUTSI** Oriana

- **TOURTE** Nael - 418 - (° 2002)

420. **TOURTE** Stéphanie,
Fille de **TOURTE** Michel Didier
Né le 24/05/1945 à Bourail (98).
et de **SISILAOTUA** Savelina
Née le 15/09/1935.
Elle voit le jour à Nouméa (98) le 12/06/1975.

421. **TOURTE** Sylvain Paul,

Etat des personnes étant Nées où Mariées où décédées où concessionnaires
dans la commune de Nouméa

Fils de **TOURTE** Lucien Amédé - 415 -
Né le 31/05/1883 à Bourail (98).
Décédé le 05/11/1954 à Nouméa (98).
et de **LECOURIEUX** Lucie Victorine
Née le 07/04/1891 à Bourail (98).
Décédée le 04/08/1926 à Bourail (98).
Il voit le jour le 13/10/1913 à Bourail (98).
Décédé le 27/08/1969 à Nouméa (98).

422. **TOURTE** Thierry,

Fils de **TOURTE** Michel Didier
Né le 24/05/1945 à Bourail (98).
et de **SISILAOTUA** Savelina
Née le 15/09/1935.
Il est né le 26/09/1966 à Nouméa (98).

423. **TOURY** Alexandre ¹,

Décédé le 01/11/1941 à Nouméa (98).

¹ Note Générale : condamné au bagne de Nouvelle Calédonie en 1885 Cote FR ANOM COL H 1528 Matricule n°

424. **TOUSSAINT** Ernest Louis ¹,

Fils de **TOUSSAINT** Festin
Il naît à Nouméa (98) en 1872.
Professions : Charpentier.

¹ Note Générale : condamné au bagne de Nouvelle Calédonie en 1896 Cote FR ANOM COL H 1528 Matricule n°

425. **TOUSSAINT** Jacques Mathieu ¹,

Il naît à Orange (84) en 1821.
Décédé le 11/08/1875 à Ile Nou (98).
Professions : Maçon.

¹ Note Générale : Condamné en 1867 - Bagne en Nouvelle Calédonie Matricule 1162 - FR ANOM COL H350

426. **TOUSSAINT** Joseph Nicolas ¹,

Il naît le 12/05/1823 à Tronville-en-Barrois (55).
Décédé le 07/09/1866 à Ile Nou (98).
Professions : Chiffonnier.

¹ Note Générale : Condamné le 9 janvier 1863 à Saint Michel aux travaux forcés à perpétuité pour tentative de viol sur sa belle fille et étant récidiviste Matricule 225 - FR ANOM COL H350

427. **TOUTMY** Andrée Mathilde Marie,

Fille de **TOUTMY** Charles Henri Baptiste - 428 -
Né le 12/10/1885 à Nouméa (98).
Décédé le 27/06/1948 à Nouméa (98).
et de **BOUSCASSE** Berthe Marie

Etat des personnes étant Nées où Mariées où décédées où concessionnaires
dans la commune de Nouméa

Née le 25/05/1884 à Bourail (98).
Décédée le 15/08/1966 à Nouméa (98).
Elle voit le jour le 02/05/1909 à Thio (98).
Décédée le 30/01/2002 à Nouméa (98).

428. **TOUTMY** Charles Henri Baptiste,

Fils de **TOUTMY** Victor Henri Marie - 430 -, Capitaine au Long cours
Né le 14/08/1843 à Saint-Brieuc (22).
Décédé le 10/07/1905 à Nouméa (98).
et de **CHRISTOPHE** Mathilde Henriette
Née le 08/01/1860 à Paris (75).
Décédée le 15/10/1933 à Thio (98).
Il voit le jour à Nouméa (98) le 12/10/1885.
Décédé le 27/06/1948 à Nouméa (98).

Marié le 25/05/1908 à Nouméa (98), avec **BOUSCASSE** Berthe Marie
Elle voit le jour à Bourail (98) le 25/05/1884.
Décédée le 15/08/1966 à Nouméa (98).

1 enfant est né de cette union :

o **TOUTMY** Andrée Mathilde Marie - 427 -

Enfant

- **TOUTMY** Andrée Mathilde Marie - 427 - (° 1909 + 2002)

429. **TOUTMY** Renée Jeanne Andrée,

Fille de **TOUTMY** Victor Henri Marie - 430 -, Capitaine au Long cours
Né le 14/08/1843 à Saint-Brieuc (22).
Décédé le 10/07/1905 à Nouméa (98).
et de **CHRISTOPHE** Mathilde Henriette
Née le 08/01/1860 à Paris (75).
Décédée le 15/10/1933 à Thio (98).
Elle voit le jour à Nouméa (98) le 05/06/1904.
Décédée en 1984 à Nouméa (98).

Unie avec **LABORDE** Augustin Pierre Marie
Il est né le 26/09/1900 à Nouméa (98).
Décédé en 1974 à Nouméa (98).

430. **TOUTMY** Victor Henri Marie,

Il voit le jour le 14/08/1843 à Saint-Brieuc (22).
Décédé le 10/07/1905 à Nouméa (98).
Professions : Capitaine au Long cours.

Marié le 24/11/1880 à Île des Pins (98), avec **CHRISTOPHE** Mathilde Henriette
Elle est née à Paris (75) le 08/01/1860.
Décédée le 15/10/1933 à Thio (98).

4 enfants sont nés de cette union :

o **TOUTMY** Victor Julien - 431 -

o **TOUTMY** Charles Henri Baptiste - 428 -

o **TOUTMY** Jules Pierre Leon
Né le 28/09/1888 à Thio (98).

Etat des personnes étant Nées où Mariées où décédées où concessionnaires
dans la commune de Nouméa

Marié le 27/04/1912 à Thio (98) avec **JEAN-BAPTISTE** Jeanne Zélonie Dite Doudoute.
Décédé le 17/09/1946 à Nantes (44).

o **TOUTMY** Renée Jeanne Andrée - 429 -

4 Enfants

- TOUTMY Victor Julien - 431 - (° 1882 + 1882)
- TOUTMY Charles Henri Baptiste - 428 - (° 1885 + 1948)
- TOUTMY Jules Pierre Leon (° 1888 + 1946)
- TOUTMY Renée Jeanne Andrée - 429 - (° 1904 + 1984)

2 Petits-enfants

- TOUTMY Andrée Mathilde Marie - 427 - (° 1909 + 2002)
- TOUTMY Robert Victor (° 1913)

431. **TOUTMY** Victor Julien,

Fils de **TOUTMY** Victor Henri Marie - 430 -, Capitaine au Long cours

Né le 14/08/1843 à Saint-Brieuc (22).

Décédé le 10/07/1905 à Nouméa (98).

et de **CHRISTOPHE** Mathilde Henriette

Née le 08/01/1860 à Paris (75).

Décédée le 15/10/1933 à Thio (98).

Il voit le jour à Nouméa (98) le 03/04/1882.

Décédé le 05/05/1882 à Nouméa (98).

Marié le 05/04/1905 à Nouméa (98), avec **CRESSELY** Jeanne D'Arc

Elle naît à Nouméa (98) le 21/06/1885.

432. **TRACY** Mary,

Elle est née à James Town (Irlande) le 18/11/1837.

Décédée le 26/02/1878 à Nouméa (98).

Mariée le 28/09/1864 à Nouméa (98), avec **TELLIER** Cyr Louis - 135 -

Il est né à Richebourg (78) le 08/02/1823.

Professions : Colon ancien Gendarme.

Décédé le 26/06/1878 à Bouloupari (98).

5 enfants sont nés de cette union :

o **TELLIER** Auguste Louis - 134 -

o **TELLIER** Jules Joseph - 138 -

o **TELLIER** Joséphine Marie - 137 -

o **TELLIER** Eugène - 136 -

o **TELLIER** Cyr Louis Joseph

Né le 14/04/1874 à Bouloupari (98).

Décédé le 26/06/1878 à Bouloupari (98).

5 Enfants

- TELLIER Auguste Louis - 134 - (° 1865 + 1867)
- TELLIER Jules Joseph - 138 - (° 1867 + 1878)
- TELLIER Joséphine Marie - 137 - (° 1869)
- TELLIER Eugène - 136 - (° 1872 + 1878)
- TELLIER Cyr Louis Joseph (° 1874 + 1878)

Etat des personnes étant Nées où Mariées où décédées où concessionnaires
dans la commune de Nouméa

433. **TRAGIN** Georges Henri Albert,

Marié le 22/01/1940 à Nouméa (98), avec **BASTIEN** Andrée Alexandrine Antoinette
Elle est née à Nouméa (98) le 10/07/1911.
Décédée le 16/04/2001 au Petit-Quevilly (76).



434. **TRALIN** Marceau Emile,

Marié le 06/11/1952 à Nouméa (98), avec **MATHIAN** Yvonne
Elle voit le jour à Farino (98) le 13/11/1916.
Décédée le 22/04/1988.

435. **TRAN HUN PHUC dit FOUQUES** Lucien,

Fils de **TRAN VAN PHUC** dit FOUQUES - 437 -, Homme Vietnamien
Né en 1871 à Bao thau huyen hung yen to Nkin tien tonkin (Viet Nam).
Décédé le 07/03/1948 à Nouméa (98).
et de **SARIJEM ou SARIEM**, Femme Javanaise, Femme indonésienne
Née en 1881 à Guyotho (Indonésie).
Décédée le 23/06/1952 à Nouméa (98).
Il naît à Koné (98) le 28/08/1911.
Décédé le 09/08/1991 à Nouméa (98).
Professions : Ferblantier.

Marié le 09/07/1938 à Nouméa (98), avec **CHARPENTIER** Mireille Emma
Elle naît à Nouméa (98) le 21/05/1909.
Décédée le 10/09/1964 à Nouméa (98).

2 enfants sont nés de cette union :

- o **TRAN HUN PHUC dit FOUQUES** René Charles
- o **TRAN HUN PHUC dit FOUQUES** Liliane Gisèle Mireille Huguette Lucienne

2 Enfants

- **TRAN HUN PHUC dit FOUQUES** René Charles
- **TRAN HUN PHUC dit FOUQUES** Liliane Gisèle Mireille Huguette Lucienne

436. **TRAN VAN DE** ¹,

Il naît en 1866 à Phuoc tuong - Cochinchine.
Décédé le 16/11/1913 à Nouméa (98).
Professions : Cultivateur.

Uni avec **VAN CHOU** Philomène
Elle est née en 1890 .

3 enfants sont nés de cette union :

Etat des personnes étant Nées où Mariées où décédées où concessionnaires
dans la commune de Nouméa

o TRAN VAN DE Lucie Gabrielle Née en 1908. Mariée le 03/09/1938 avec LAUNAY Louis Henri.
o TRAN VAN DE Angèle Née en 1910. Unie avec VIGOUROUX Ulysse Paul.
o TRAN VAN DE Henriette Née en 1912. Mariée le 19/07/1930 avec MAÏ VAN Y .
¹ Note Générale : Condamnée au Bagne de nouvelle Calédonie en 1888 Matricule 21069 / 10145 / 5475 ANOM H 648

3 Enfants

- TRAN VAN DE Lucie Gabrielle (° 1908)
- TRAN VAN DE Angèle (° 1910)
- TRAN VAN DE Henriette (° 1912)

437. **TRAN VAN PHUC** dit FOUQUES,

Il voit le jour en 1871 à Bao thau huyen hung yen to Nkin tien tonkin (Viet Nam).
Décédé le 07/03/1948 à Nouméa (98).
Professions : Homme Vietnamien.

Uni avec **SARIJEM** ou **SARIEM**

Elle est née à Guyotho (Indonésie) en 1881.
Professions : Femme Javanaise.
Professions : Femme indonésienne.
Décédée le 23/06/1952 à Nouméa (98).

7 enfants sont nés de cette union :

- o **TRAN VAN PHUC dit FOUQUES** Dang - 438 -
- o **TRAN HUN PHUC dit FOUQUES** Paul Robert
Né le 15/10/1905 à Koumac (98).
Marié le 13/01/1942 avec **VERGER** Louise.
Uni avec **PETIT** Raymonde.
- o **TRAN VAN PHUC dit FOUQUES** Maria Dite Kali - 441 -
- o **TRAN VAN PHUC dit FOUQUES** Louis - 439 -
- o **TRAN VAN PHUC dit FOUQUES** Lucien - 440 -
- o **TRAN HUN PHUC dit FOUQUES** Lucien - 435 -
- o **TRAN VAN PHUC dit FOUQUES** René - 442 -

7 Enfants

- TRAN VAN PHUC dit FOUQUES Dang - 438 - (° 1903 + 1954)
- TRAN HUN PHUC dit FOUQUES Paul Robert (° 1905)
- TRAN VAN PHUC dit FOUQUES Maria Dite Kali - 441 - (° 1907 + 1933)
- TRAN VAN PHUC dit FOUQUES Louis - 439 - (° 1909 + 1982)
- TRAN VAN PHUC dit FOUQUES Lucien - 440 - (° 1911 + 1991)
- TRAN HUN PHUC dit FOUQUES Lucien - 435 - (° 1911 + 1991)
- TRAN VAN PHUC dit FOUQUES René - 442 - (° 1913 + 1945)

5 Petits-enfants

- TRAN VAN PHUC Guy Jean André
 - TRAN VAN PHUC Denise Marie Marguerite
 - TRAN VAN PHUC Serge
- TRAN HUN PHUC dit FOUQUES René Charles

Etat des personnes étant Nées où Mariées où décédées où concessionnaires
dans la commune de Nouméa

- TRAN HUN PHUC dit FOUQUES Liliane Gisèle Mireille Huguette Lucienne

438. TRAN VAN PHUC dit FOUQUES Dang,

Fils de **TRAN VAN PHUC** dit FOUQUES - 437 -, Homme Vietnamien
Né en 1871 à Bao thau huyen hung yen to Nkin tien tonkin (Viet Nam).
Décédé le 07/03/1948 à Nouméa (98).
et de **SARIJEM ou SARIEM**, Femme Javanaise, Femme indonésienne
Née en 1881 à Guyotho (Indonésie).
Décédée le 23/06/1952 à Nouméa (98).
Il naît le 03/04/1903 à Nouméa (98).
Décédé le 26/06/1954 à Nouméa (98).



Uni avec **SAINT-MARC** Marguerite
Elle naît le 22/08/1911 à La Foa (98).
Décédée le 17/04/1984 à Nouméa (98).

3 enfants sont nés de cette union :

- o **TRAN VAN PHUC** Guy Jean André
- o **TRAN VAN PHUC** Denise Marie Marguerite
- o **TRAN VAN PHUC** Serge

3 Enfants

- TRAN VAN PHUC Guy Jean André
- TRAN VAN PHUC Denise Marie Marguerite
- TRAN VAN PHUC Serge

439. TRAN VAN PHUC dit FOUQUES Louis,

Fils de **TRAN VAN PHUC** dit FOUQUES - 437 -, Homme Vietnamien
Né en 1871 à Bao thau huyen hung yen to Nkin tien tonkin (Viet Nam).
Décédé le 07/03/1948 à Nouméa (98).
et de **SARIJEM ou SARIEM**, Femme Javanaise, Femme indonésienne
Née en 1881 à Guyotho (Indonésie).
Décédée le 23/06/1952 à Nouméa (98).
Il est né en 1909.
Décédé en 1982 à Nouméa (98).
Professions : Chauffeur.

440. TRAN VAN PHUC dit FOUQUES Lucien,

Fils de **TRAN VAN PHUC** dit FOUQUES - 437 -, Homme Vietnamien
Né en 1871 à Bao thau huyen hung yen to Nkin tien tonkin (Viet Nam).
Décédé le 07/03/1948 à Nouméa (98).
et de **SARIJEM ou SARIEM**, Femme Javanaise, Femme indonésienne
Née en 1881 à Guyotho (Indonésie).
Décédée le 23/06/1952 à Nouméa (98).
Il voit le jour le 28/08/1911 à Koné (98).
Décédé le 09/08/1991 à Nouméa (98).

441. TRAN VAN PHUC dit FOUQUES Maria Dite Kali,

Fille de **TRAN VAN PHUC** dit FOUQUES - 437 -, Homme Vietnamien

Etat des personnes étant Nées où Mariées où décédées où concessionnaires
dans la commune de Nouméa

<p>Né en 1871 à Bao thau huyen hung yen to Nkin tien tonkin (Viet Nam). Décédé le 07/03/1948 à Nouméa (98). et de SARIJEM ou SARIEM, Femme Javanaise, Femme indonésienne Née en 1881 à Guyotho (Indonésie). Décédée le 23/06/1952 à Nouméa (98). Elle naît le 13/07/1907 à Pouembout (98). Décédée en 1933.</p>
<p>Mariée le 20/06/1925 à Nouméa (98), avec VALLETTE Carnot Vansong Il naît à Hienghène (98) le 03/01/1905. Décédé le 21/07/1989 à Nouméa (98).</p>

<p>442. TRAN VAN PHUC dit FOUQUES René, Fils de TRAN VAN PHUC dit FOUQUES - 437 -, Homme Vietnamien Né en 1871 à Bao thau huyen hung yen to Nkin tien tonkin (Viet Nam). Décédé le 07/03/1948 à Nouméa (98). et de SARIJEM ou SARIEM, Femme Javanaise, Femme indonésienne Née en 1881 à Guyotho (Indonésie). Décédée le 23/06/1952 à Nouméa (98). Il naît le 02/07/1913 à Thio (98). Décédé le 10/05/1945 à Nouméa (98).</p>
<p>Uni avec ROUSTAN Alfrédine Marie Elle naît le 24/12/1918 à Nouméa (98). Décédée le 10/07/1996 à Nouméa (98).</p>

<p>443. TRAN VAN TUONG ¹, Il naît à Cho-len - Cochichine en 1820. Décédé le 14/07/1892 à Nouméa (98). Professions : Batelier.</p>
<p>¹ Note Générale : condamné au bagne de Nouvelle Calédonie en 1867 Cote FR ANOM COL H 240 Matricule n° 1486 / 366 / 243</p>

<p>444. TRANCHAND Auguste Julien Victor, Fils de TRANCHAND Louis Victor - 448 -, Soldat d'Infanterie - Charcutier Né le 18/01/1837 au Châtellier (61). Décédé le 06/04/1890 à Nouméa (98). et de MORIN Marie Françoise Née le 15/02/1851 à Lorient (56). Décédée le 22/05/1943 à Nouméa (98). Il voit le jour le 04/05/1869 à Nouméa (98). Décédé le 29/11/1871 à Nouméa (98).</p>

<p>445. TRANCHAND Eugène Charles Guillaume, Fils de TRANCHAND Louis Victor - 448 -, Soldat d'Infanterie - Charcutier Né le 18/01/1837 au Châtellier (61). Décédé le 06/04/1890 à Nouméa (98). et de MORIN Marie Françoise Née le 15/02/1851 à Lorient (56). Décédée le 22/05/1943 à Nouméa (98). Il est né à Nouméa (98) le 14/11/1885. Décédé le 15/04/1954 à Nouméa (98).</p>
--

Etat des personnes étant Nées où Mariées où décédées où concessionnaires
dans la commune de Nouméa

446. TRANCHAND Eugénie Joséphine Charlotte,
Fille de TRANCHAND Louis Victor - 448 -, Soldat d'Infanterie - Charcutier Né le 18/01/1837 au Châtellier (61). Décédé le 06/04/1890 à Nouméa (98). et de MORIN Marie Françoise Née le 15/02/1851 à Lorient (56). Décédée le 22/05/1943 à Nouméa (98). Elle est née à Nouméa (98) le 18/03/1873. Décédée le 05/11/1960 à Montgeron (91).
Mariée le 20/02/1892 à Nouméa (98), avec GABON André Il naît à Gourdon (46) le 19/01/1960.

447. TRANCHAND Jacques Joachim Charles,
Fils de TRANCHAND Louis Victor - 448 -, Soldat d'Infanterie - Charcutier Né le 18/01/1837 au Châtellier (61). Décédé le 06/04/1890 à Nouméa (98). et de MORIN Marie Françoise Née le 15/02/1851 à Lorient (56). Décédée le 22/05/1943 à Nouméa (98). Il est né à Nouméa (98) le 18/03/1882. Décédé le 17/04/1924 à Nouméa (98).
Marié le 14/03/1907 à Nouméa (98), avec BONNACE Renée Sylvie Elle voit le jour à Nouméa (98) le 05/10/1887. Décédée le 18/03/1978 à Nouméa (98).
Marié le 22/02/1915 à Nouméa (98), avec METZGER Marthe Eugénie Elle naît à Nouméa (98) le 28/08/1896.

448. TRANCHAND Louis Victor,
Il est né le 18/01/1837 au Châtellier (61). Décédé le 06/04/1890 à Nouméa (98). Professions : Soldat d'Infanterie - Charcutier.
Marié le 14/07/1868 à Nouméa (98), avec MORIN Marie Françoise Elle naît le 15/02/1851 à Lorient (56). Décédée le 22/05/1943 à Nouméa (98).
7 enfants sont nés de cette union :
o TRANCHAND Auguste Julien Victor - 444 -
o TRANCHAND Séphora Célestine Marie Vitalie - 451 -
o TRANCHAND Eugénie Joséphine Charlotte - 446 -
o TRANCHAND Louis Victor - 449 -
o TRANCHAND Louise Marie Florentine - 450 -
o TRANCHAND Jacques Joachim Charles - 447 -
o TRANCHAND Eugène Charles Guillaume - 445 -

7 Enfants
- TRANCHAND Auguste Julien Victor - 444 - (° 1869 + 1871) - TRANCHAND Séphora Célestine Marie Vitalie - 451 - (° 1871 + 1968)

Etat des personnes étant Nées où Mariées où décédées où concessionnaires
dans la commune de Nouméa

- TRANCHAND Eugénie Joséphine Charlotte - 446 - (° 1873 + 1960) - TRANCHAND Louis Victor - 449 - (° 1875 + 1951) - TRANCHAND Louise Marie Florentine - 450 - (° 1877 + 1963) - TRANCHAND Jacques Joachim Charles - 447 - (° 1882 + 1924) - TRANCHAND Eugène Charles Guillaume - 445 - (° 1885 + 1954)
3 Petits-enfants
- LHUILLIER Marie Louise Marguerite (° 1895 + 2007) - LHUILLIER Marcel Louis Théodore (° 1899 + 1986)
- TRANCHAND Stéphane - 452 - (° 1920 + 1999)
3 Arrières-petits-enfants
- TRANCHAND Marc (° 1947) - TRANCHAND Danièle (° 1948) - TRANCHAND Jacques (° 1951)

449. TRANCHAND Louis Victor,
Fils de TRANCHAND Louis Victor - 448 -, Soldat d'Infanterie - Charcutier Né le 18/01/1837 au Châtellier (61). Décédé le 06/04/1890 à Nouméa (98). et de MORIN Marie Françoise Née le 15/02/1851 à Lorient (56). Décédée le 22/05/1943 à Nouméa (98). Il est né à Nouméa (98) le 14/04/1875. Décédé le 12/05/1951 à Nouméa (98).
Marié le 25/10/1919 à Nouméa (98), avec DELIGNY Emilie Elle voit le jour le 30/09/1883 à Paris 07° (75). Décédée le 18/03/1972 à Nouméa (98).
1 enfant est né de cette union :
o TRANCHAND Stéphane - 452 -

Enfant
- TRANCHAND Stéphane - 452 - (° 1920 + 1999)
3 Petits-enfants
- TRANCHAND Marc (° 1947) - TRANCHAND Danièle (° 1948) - TRANCHAND Jacques (° 1951)

450. TRANCHAND Louise Marie Florentine,
Fille de TRANCHAND Louis Victor - 448 -, Soldat d'Infanterie - Charcutier Né le 18/01/1837 au Châtellier (61). Décédé le 06/04/1890 à Nouméa (98). et de MORIN Marie Françoise Née le 15/02/1851 à Lorient (56). Décédée le 22/05/1943 à Nouméa (98). Elle voit le jour à Nouméa (98) le 05/08/1877. Décédée le 10/05/1963 à Maisons-Laffitte (78).

Etat des personnes étant Nées où Mariées où décédées où concessionnaires
dans la commune de Nouméa

Mariée le 04/05/1905 à Nouméa (98), avec **KRESSER** Marcel
Il est né à Tréon (28) le 13/12/1879.
Décédé le 26/01/1963 à Boulogne-Billancourt (92).

451. TRANCHAND Séphora Célestine Marie Vitalie,
Fille de **TRANCHAND** Louis Victor - 448 -, Soldat d'Infanterie - Charcutier
Né le 18/01/1837 au Châtellier (61).
Décédé le 06/04/1890 à Nouméa (98).
et de **MORIN** Marie Françoise
Née le 15/02/1851 à Lorient (56).
Décédée le 22/05/1943 à Nouméa (98).
Elle naît à Nouméa (98) le 21/04/1871.
Décédée le 08/09/1968 à Nouméa (98).
Professions : Négociant.

Mariée le 22/11/1893 à Nouméa (98), avec **LHUILIER** Théodore Régis
Il est né à Nouméa (98) le 01/08/1866.
Décédé le 31/08/1965 à Nouméa (98).

2 enfants sont nés de cette union :

- o **LHUILIER** Marie Louise Marguerite
Née le 26/06/1895 à Nouméa (98).
Décédée en 2007 à Nouméa (98).
- o **LHUILIER** Marcel Louis Théodore
Né le 16/01/1899 à Nouméa (98).
Marié le 24/02/1927 à Nouméa (98) avec **DESRIOUX de MESSIMY** Alice Mathéa Pauline Marie.
Décédé le 24/10/1986 à Nouméa (98).

2 Enfants

- LHUILIER Marie Louise Marguerite (° 1895 + 2007)
- LHUILIER Marcel Louis Théodore (° 1899 + 1986)

452. TRANCHAND Stéphane,
Fils de **TRANCHAND** Louis Victor - 449 -
Né le 14/04/1875 à Nouméa (98).
Décédé le 12/05/1951 à Nouméa (98).
et de **DELIGNY** Emilie
Née le 30/09/1883 à Paris 07° (75).
Décédée le 18/03/1972 à Nouméa (98).
Il naît à Papeete (98) le 18/09/1920.
Décédé le 23/02/1999 à Nouméa (98).

Uni avec **PAQUIER**

3 enfants sont nés de cette union :

- o **TRANCHAND** Marc
Né en 1947.
- o **TRANCHAND** Danièle
Née en 1948.
- o **TRANCHAND** Jacques
Né en 1951.

3 Enfants

Etat des personnes étant Nées où Mariées où décédées où concessionnaires
dans la commune de Nouméa

- TRANCHAND Marc (° 1947) - TRANCHAND Danièle (° 1948) - TRANCHAND Jacques (° 1951)

453. TRANCHANT Louis Félix ¹ ,
Il est né à Alençon (61) en 1845. Décédé le 23/11/1919 à Ile Nou (98). Professions : Filassier.
¹ Note Générale : Comdamné au travaux forcés de Nouvelle Calédonie en 1874 - Embarqué sur la "Loire" le 6 mai 1874 et arrivé à Nouméa le 16 Octobre 1874 - Matricule n° 6485 / 6740

454. TRANQUE Marie Thérèse,
Elle voit le jour à Limoux (11) le 18/04/1808. Décédée le 02/10/1888 à Nouméa (98). Professions : Soeur Virginie.

455. TRANSON Auguste,
Il est né à Rochefort (91114) le 20/11/1854. Décédé le 04/06/1921 à Nouméa (98).
Uni avec LEBOIS Angeline Adelina Elle voit le jour le 15/12/1857 à Angles (89). Décédée à Nouméa (98).
4 enfants sont nés de cette union :
o TRANSON Rachel Augustine - 460 -
o TRANSON Camille Adelina - 456 -
o TRANSON Louis Pierre Joseph - 457 -
o TRANSON Louise Angeline Jeanne - 458 -

4 Enfants
- TRANSON Rachel Augustine - 460 - (° 1890 + 1981) - TRANSON Camille Adelina - 456 - (° 1893 + 1974) - TRANSON Louis Pierre Joseph - 457 - (° 1895 + 1953) - TRANSON Louise Angeline Jeanne - 458 - (° 1896 + 1988)

456. TRANSON Camille Adelina,
Fille de TRANSON Auguste - 455 - Né le 20/11/1854 à Rochefort (91114). Décédé le 04/06/1921 à Nouméa (98). et de LEBOIS Angeline Adelina Née le 15/12/1857 à Angles (89). Décédée à Nouméa (98). Elle naît le 20/08/1893 à Dumbéa (98). Décédée le 25/04/1974 à La Charité-sur-Loire (58).
Mariée le 03/05/1913 à Nouméa (98), avec GUÉRIN Henri Etienne Il voit le jour à Bourail (98) le 10/04/1888. Décédé le 10/03/1919 à Nouméa (98). Professions : Employé de commerce.

Etat des personnes étant Nées où Mariées où décédées où concessionnaires
dans la commune de Nouméa

457. TRANSON Louis Pierre Joseph,
Fils de TRANSON Auguste - 455 - Né le 20/11/1854 à Rochefort (91114). Décédé le 04/06/1921 à Nouméa (98). et de LEBOIS Angeline Adelina Née le 15/12/1857 à Angles (89). Décédée à Nouméa (98). Il voit le jour à Nouméa (98) le 13/02/1895. Décédé le 10/08/1953 à Nouméa (98).
Marié le 16/10/1920 à Dumbéa (98), avec LUCAS <u>Camille</u> Victorine Marguerite Elle voit le jour le 06/12/1897 à Nouméa (98). Décédée le 14/10/1935 à Nouméa (98).

458. TRANSON Louise Angeline Jeanne,
Fille de TRANSON Auguste - 455 - Né le 20/11/1854 à Rochefort (91114). Décédé le 04/06/1921 à Nouméa (98). et de LEBOIS Angeline Adelina Née le 15/12/1857 à Angles (89). Décédée à Nouméa (98). Elle voit le jour le 12/07/1896 à Nouméa (98). Décédée le 14/10/1988 à Nouméa (98).
Mariée le 24/02/1917 à Nouméa (98), avec SPAHR Claude Henri Il naît le 06/08/1886 à Nouméa (98). Décédé le 22/01/1936 à Nouméa (98).

459. TRANSON Pierre François ¹ ,
Il est né à Saint-Léonard-des-Bois (72) le 27/05/1843. Décédé le 11/06/1920 à Nouméa (98). Professions : Maçon.
¹ Note Générale : Condamné au bagne en Nouvelle Calédonie en 1873 - Embarqué sur la Garonne le 3 août 1873 et arrivée à Nouméa le 18 décembre 1873 Matricule n° 5692 / 3092

460. TRANSON Rachel Augustine,
Fille de TRANSON Auguste - 455 - Né le 20/11/1854 à Rochefort (91114). Décédé le 04/06/1921 à Nouméa (98). et de LEBOIS Angeline Adelina Née le 15/12/1857 à Angles (89). Décédée à Nouméa (98). Elle est née le 18/11/1890 à Rochefort (91114). Décédée le 13/11/1981 à Nouméa (98).
Mariée le 18/12/1911 à Nouméa (98), avec ANDRÉ Adolphe Eugène

461. TRAVERS Emile ¹ ,
Il voit le jour en 1847 à Blaison (49).

Etat des personnes étant Nées où Mariées où décédées où concessionnaires
dans la commune de Nouméa

Décédé le 28/05/1920 à Nouméa (98).
Professions : Chaisier.

¹ Note Générale : Condamné au bagne de Nouvelle Calédonie en 1874 - Embarqué sur "Le Var" le 1 mars 1875 et arrivé à Nouméa le 23 juillet 1875 - Matricule n° 7245 / 5605 / 3563

462. **TRAYAUD** Jacques ¹,

Il est né le 03/08/1842 à Magnat-l'Étrange (23).
Décédé le 24/08/1918 à Ducos (98).
Professions : Maçon.

¹ Note Générale : Condamné à la déportation Simple en Nouvelle Calédonie en 1872 Matricule 2011 ANOM COL 102 à bord de "l'Orne" 5 ème Convoi de la commune de Paris, qui quitte la France le 31 décembre 1872 pour arriver à Nouméa le 6 mai 1873

463. **TRAYNARD** Adrien Joseph,

Il est né en 1887.
Décédé en 1955.

Marié le 08/02/1913 à Nouméa (98), avec **CORNET** Emilie Marie Louise
Elle naît à Bourail (98) le 09/02/1894.
Décédée le 17/05/1979 à Marseille (13).

8 enfants sont nés de cette union :

- o **TRAYNARD** René Henri Edouard
Né le 11/01/1916 à Ponérihouen (98).
Marié le 20/07/1944 à Marseille (13) avec **EURLE** Lucienne.
Décédé le 12/01/1994 à Marseille (13).

- o **TRAYNARD** Marcel André
Né le 09/01/1920 à Thio (98).
Décédé le 08/06/1922 à Thio (98).

- o **TRAYNARD** Germaine Paulette
Née le 20/09/1921 à Hanoi (Viet Nam).

- o **TRAYNARD** Roger Emile
Né le 22/10/1922 à Bellegarde-Poussieu (38).
Décédé le 21/10/1925 à Port vila (Vanuatu).

- o **TRAYNARD** Lucien Robert
Né le 24/02/1927 à Espalion (12).
Marié le 21/03/1953 avec **D'ANGELO** Marie Antoinette.

- o **TRAYNARD** Lucette Jeanne
Née le 19/06/1928 à Fort-de-France (972).
Mariée le 30/07/1849 avec **LEVIEUX** René.
Mariée le 30/07/1949 avec **LEVIEUX** René.

- o **TRAYNARD** Louis Bernard
Né le 16/06/1933 à Fromentières (51).
Marié le 20/10/1956 avec **GARREL** Monique.

- o **TRAYNARD** Aline Hélène
Née le 10/09/1938 à La Seyne-sur-Mer (83).

8 Enfants

- TRAYNARD René Henri Edouard (° 1916 + 1994)
- TRAYNARD Marcel André (° 1920 + 1922)
- TRAYNARD Germaine Paulette (° 1921)
- TRAYNARD Roger Emile (° 1922 + 1925)

Etat des personnes étant Nées où Mariées où décédées où concessionnaires
dans la commune de Nouméa

<p>- TRAYNARD Lucien Robert (° 1927) - TRAYNARD Lucette Jeanne (° 1928) - TRAYNARD Louis Bernard (° 1933) - TRAYNARD Aline Hélène (° 1938)</p>
--

<p>464. TRÉBULE ; BOSSARD Jules Zacharie ¹,</p> <p>Il voit le jour à Gavray (50) le 17/06/1852. Décédé le 20/03/1888 à Ile Nou (98). Professions : Domestique.</p> <p>¹ <i>Note Générale : Condamné au travaux forcés de Nouvelle Calédonie en 1874 - Embarqué sur la "Loire" le 6 mai 1874 et arrivé à Nouméa le 16 Octobre 1874 - Matricule n° 6614 / 3410 / 13325</i></p>

<p>465. TRÉFOUEL Louis Adolphe Zacharie ¹,</p> <p>Il est né à La Poterie-Mathieu (27) le 20/09/1832. Décédé le 24/04/1889 à Nouméa (98), Ducos. Professions : Maçon.</p> <p>Marié le 06/01/1876 à Bourail (98), avec LEROY Marle Emmelie Elle naît à Épinal (88) le 01/01/1850. Professions : Brodeuse.</p> <p>1 enfant est né de cette union :</p> <p>o TRÉFOUEL Marie Antoinette Née le 21/10/1876 à Bourail (98).</p> <p>¹ <i>Note Générale : Condamné le 8 décembre 1864 à 8 ans de travaux forcés pour vol - Embarqué sur la "Sibylle" le 20 janvier 1866 - Matricules 348 - 455 - FR ANOM COL H558</i></p>

Enfant
<p>- TRÉFOUEL Marie Antoinette (° 1876)</p>

<p>466. TRÉHU Victor ¹,</p> <p>Il est né à Saint-Hilaire-du-Harcouët (50) en 1850. Décédé le 05/03/1891 à Ile Nou (98). Professions : Journalier.</p> <p>¹ <i>Note Générale : condamné au bagne en Nouvelle Calédonie en 1868 - Embarqué le 1 juin 1870 sur le "Néréide" - Matricule 2823 / 1780 / 13332</i></p>

<p>467. TREINS Lisa ¹,</p> <p>Fille de TREINS Jean Dit Antoine Couly, Mineur Né le 18/03/1842 à Eyrein (19). Décédé le 28/02/1909 à Bourail (98). et de GROUMA, Femme indigène Née en 1870 à Moindou (98), Tribu de Ouaooué. Elle voit le jour le 27/01/1895 à Bourail (98). Décédée le 24/06/1947 à Nouméa (98).</p> <p>Mariée le 14/05/1910 à Bourail (98), avec MILOUD Ahmed Charles Ludovic Il voit le jour à Bourail (98) le 20/07/1887.</p>
--

Etat des personnes étant Nées où Mariées où décédées où concessionnaires
dans la commune de Nouméa

Décédé le 04/06/1965 à La Foa (98).
2 enfants sont nés de cette union :
o MILOUD Henri Ludovic Né le 25/12/1910 à Bourail (98). Marié le 11/09/1937 à La Foa (98) avec CHEVRIER Louise. Décédé le 10/05/1997 à Nouméa (98).
o MILOUD Angèle Elisa Mathilde Née le 02/03/1913 à Bourail (98). Unie avec COURTINE Pierre Henri. Décédée le 13/11/2011 à Nouméa (98).
¹ Note Générale : Boursière à l'internat de filles de Fonwhary en 1903

2 Enfants
- MILOUD Henri Ludovic (° 1910 + 1997) - MILOUD Angèle Elisa Mathilde (° 1913 + 2011)
8 Petits-enfants
- MILOUD Gérard Robert - MILOUD Ronald - MILOUD Marie Claire Edwige Rosemonde - MILOUD Yvette Lisa Evelyne Jocelyne - MILOUD Ivana Marie Marguerite Andrée - MILOUD Marie Noelle Angèle Louise Blanche Alice - MILOUD Marie Rose Henriette Jeanne Louisiane - MILOUD Marie Louise Pierrette Charline Maryse (° 1957)
3 Arrières-petits-enfants
- MILOUD Gilda
- MILOUD Thierry - FOREST Julien (° 1982)

468. TREMBLAY Jean Estève ¹ ,
Il voit le jour le 24/06/1817 à Jouy-le-Moutier (95). Décédé le 19/09/1874 à Ile Nou (98). Professions : Mécanicien.
¹ Note Générale : condamné le 27 février 1863 à Paris aux travaux forcés à perpétuité pour tentative de vol avec violence - 1863 Cote FR ANOM COL H 350 Matricule n° 156

469. TREMBLAY Louis Laurent ¹ ,
Il voit le jour le 03/12/1825 à Rouen (76). Décédé le 12/05/1875 à Ile Nou (98). Professions : Manoeuvre.
¹ Note Générale : Condamné au bagne de Nouvelle Calédonie en 1874 - Embarqué sur "La Garonne" le 11 décembre 1874 et arrivé à Nouméa le 12 mars 1875 - Matricule n° 7023

Etat des personnes étant Nées où Mariées où décédées où concessionnaires
dans la commune de Nouméa

470. TRÉMEAU François ¹ ,
Il naît le 02/07/1822 à Lyon (69). Décédé le 16/05/1875 à Ile Nou (98). Professions : Tambour.
¹ Note Générale : Condamné en 1865 - Bagne en Nouvelle Calédonie Matricule 514 - FR ANOM COL H350

471. TRÉMEAUT Jacques ¹ ,
Il naît le 17/11/1825 à Mâcon (71). Décédé le 08/11/1893 à Ducos (98). Professions : Peintre.
¹ Note Générale : Condamné en 1865 - Bagne en Nouvelle Calédonie Matricules 1049 - 467 - FR ANOM COL H558

472. TRENELLE Constantin ¹ ,
Il est né le 23/01/1815 à Lumbres (62). Décédé le 18/11/1876 à Ile Nou (98). Professions : Manoeuvre.
¹ Note Générale : condamné au bagne de Nouvelle Calédonie en 1868 Cote FR ANOM COL H 402 Matricule n° 2587

473. TRÉNOME Emilie Angèle,
Mariée le 30/06/1928 à Nouméa (98), avec EXBROYAT Léopold Marcel Il naît le 01/10/1895 à Nouméa (98). Décédé le 24/04/1985 à Nouméa (98).
l enfant est né de cette union :
o EXBROYAT Jacqueline

Enfant
- EXBROYAT Jacqueline

474. TREUDÉ Chrétien ¹ ,
Il naît à Birckenfehl (Prusse) le 26/02/1825. Décédé le 14/06/1888 à Ile Nou (98). Professions : Menuisier.
¹ Note Générale : condamné au bagne de Nouvelle Calédonie en 1867 Cote FR ANOM COL H 558 Matricule n° 1322

475. TREVER Guillaume ¹ ,
Il voit le jour le 14/08/1845 à Penvénan (22). Décédé le 23/05/1876 à Ile Nou (98). Professions : Chapelier.
¹ Note Générale : Condamné au bagne de Nouvelle Calédonie en 1873 - Embarqué le 30 septembre 1873 sur le "VAR" qui arrive à Nouméa le 31 janvier 1874 - Matricule n° 6056

Etat des personnes étant Nées où Mariées où décédées où concessionnaires
dans la commune de Nouméa

476. TRIAL Louise Eugénie ¹ ,
Fille de TRIAL Louis Né en 1816. et de ROUX Lea Née en 1816. Elle voit le jour à Nyons (26) le 08/05/1841. Professions : Institutrice provenant de Marseille.
Mariée le 11/05/1874 à Nouméa (98), avec PEILLON Joseph Il est né le 19/12/1840 à Lyon (69). Professions : Coiffeur. Professions : Placier.
¹ <i>Note Générale : Le gouverneur Guillain, premier des Gouverneurs militaire, prend ses fonctions le 2 juin 1862 et, soucieux de créer un peuplement Calédonien, prie le Ministre de la Marine et des Colonies de bien vouloir demander au directeur de l'assistance Publique de Paris, si l'espoir d'un mariage et d'une place, n'entraînerait quelques unes de ses élèves en Nouvelle Calédonie c'est un Troisième groupe de 37 jeunes filles qui arrivera à bord de " Fénélon " le xx xx 196x. Ces demoiselles avaient chacune un trousseau. 17 d'entre-elles sont émigrantes auxquelles l'administration ne doit à leur arrivée, ni logement, ni nourriture, ni aucune assistance. Libre de se placer comme elles l'entendrons.</i>

477. TRIBOULET Auguste Félix ¹ ,
Il voit le jour à Paris (75) le 18/01/1852. Professions : Dessinateur.
Marié le 25/04/1878 à Nouméa (98), avec MITOUARD Marie Ernestine Elle est née le 06/02/1859 à Nantes (44).
¹ <i>Note Générale : Condamné à la déportation Simple en Nouvelle Calédonie en 1872 Matricule 1782 ANOM COL 102 à bord de "l'Orne" 5 ème Convoi de la commune de Paris, qui quitte la France le 31 décembre 1872 pour arriver à Nouméa le 6 mai 1873</i>

478. TRIGALLEAU Alcide Louis ¹ ,
Fils de TRIGALLEAU Jules - 485 -, Tisseur de laine Né le 27/05/1859 à Tours (37). Décédé le 20/06/1926 à Ducos (98818). et de ROBELIN Marie-Louise Amélie Dite Nelly Née le 13/05/1875 à Bourail (98). Décédée le 15/12/1955 à Nouméa (98). Il naît à Bourail (98) le 27/11/1893. Décédé le 30/01/1976 à Nouméa (98).
¹ <i>Note Générale : Élève boursier admis à l'internat de Néméara de 1905 - 1908</i>

479. TRIGALLEAU Alphonse Désiré ¹ ,
Fils de TRIGALLEAU Jules - 485 -, Tisseur de laine Né le 27/05/1859 à Tours (37). Décédé le 20/06/1926 à Ducos (98818). et de ROBELIN Marie-Louise Amélie Dite Nelly Née le 13/05/1875 à Bourail (98). Décédée le 15/12/1955 à Nouméa (98). Il voit le jour à Bourail (98) le 22/09/1896. Décédé le 13/12/1971 à Nouméa (98).

Etat des personnes étant Nées où Mariées où décédées où concessionnaires
dans la commune de Nouméa

Marié le 11/05/1921 à Nouméa (98), avec **TAO** Pauline - 75 -
Elle voit le jour le 14/02/1888 à Mont-Dore (98), Plum.
Décédée le 27/05/1951 à Nouméa (98).

¹ Note Générale : Élève boursier admis à l'internat de Néméara de 1905 - 1908

480. **TRIGALLEAU** Blanche,

Fille de **TRIGALLEAU** Jules - 485 -, Tisseur de laine
Né le 27/05/1859 à Tours (37).
Décédé le 20/06/1926 à Ducos (98818).
et de **ROBELIN** Marie-Louise Amélie Dite Nelly
Née le 13/05/1875 à Bourail (98).
Décédée le 15/12/1955 à Nouméa (98).
Elle voit le jour le 06/09/1915 à Bourail (98).
Décédée en 1973 à Nouméa (98).

481. **TRIGALLEAU** Emile Eugène,

Fils de **TRIGALLEAU** Jules - 485 -, Tisseur de laine
Né le 27/05/1859 à Tours (37).
Décédé le 20/06/1926 à Ducos (98818).
et de **ROBELIN** Marie-Louise Amélie Dite Nelly
Née le 13/05/1875 à Bourail (98).
Décédée le 15/12/1955 à Nouméa (98).
Il naît à Bourail (98) le 28/12/1908.
Décédé le 02/04/1937 à Nouméa (98).

482. **TRIGALLEAU** Emilie Alphonsine,

Fille de **TRIGALLEAU** Jules - 485 -, Tisseur de laine
Né le 27/05/1859 à Tours (37).
Décédé le 20/06/1926 à Ducos (98818).
et de **ROBELIN** Marie-Louise Amélie Dite Nelly
Née le 13/05/1875 à Bourail (98).
Décédée le 15/12/1955 à Nouméa (98).
Elle voit le jour le 01/12/1905 à Bourail (98).
Décédée le 07/02/1973 à Nouméa (98).

483. **TRIGALLEAU** Georges,

Fils de **TRIGALLEAU** Jules - 485 -, Tisseur de laine
Né le 27/05/1859 à Tours (37).
Décédé le 20/06/1926 à Ducos (98818).
et de **ROBELIN** Marie-Louise Amélie Dite Nelly
Née le 13/05/1875 à Bourail (98).
Décédée le 15/12/1955 à Nouméa (98).
Il est né à Bourail (98) le 07/08/1904.
Décédé le 18/08/1957 à Nouméa (98).

Marié à Relation, avec **CARPENTIER** Berthe Anna
Elle naît à Nouméa (98) le 08/09/1907.
Décédée le 28/03/2010 à Nouméa (98).

484. **TRIGALLEAU** Henri ¹,

Etat des personnes étant Nées où Mariées où décédées où concessionnaires
dans la commune de Nouméa

<p>Fils de TRIGALLEAU Jules - 485 -, Tisseur de laine Né le 27/05/1859 à Tours (37). Décédé le 20/06/1926 à Ducos (98818). et de ROBELIN Marie-Louise Amélie Dite Nelly Née le 13/05/1875 à Bourail (98). Décédée le 15/12/1955 à Nouméa (98). Il voit le jour à Bourail (98) le 13/06/1899. Décédé le 10/09/1976 à Nouméa (98).</p>
<p>Marié le 31/03/1921 à Nouméa (98), avec LABORDE Marie-Clementine Elle voit le jour le 24/01/1897 à Bourail (98). Décédée le 27/08/1979 à Nouméa (98).</p>
<p>¹ Note Générale : Élève boursier admis à l'internat de Néméara de 1905 - 1908</p>

<p>485. TRIGALLEAU Jules ¹,</p>
<p>Fils de TRIGALLEAU Jules Né le 27/09/1823 à Saint-Cyr-sur-Loire (37). Décédé le 05/02/1865 à Tours (37). et de MOYER Louise Désirée Née le 31/05/1833 au Boulay (37). Décédée le 06/09/1900 à Tours (37). Il est né à Tours (37) le 27/05/1859. Décédé le 20/06/1926 à Ducos (98818). Professions : Tisseur de laine.</p>
<p>Marié le 23/08/1894 à Bourail (98), avec ROBELIN Marie-Louise Amélie Dite Nelly Elle voit le jour à Bourail (98) le 13/05/1875. Décédée le 15/12/1955 à Nouméa (98).</p>
<p>13 enfants sont nés de cette union :</p>
<p>o TRIGALLEAU Alcide Louis - 478 -</p>
<p>o TRIGALLEAU Julie Désirée - 487 -</p>
<p>o TRIGALLEAU Alphonse Désiré - 479 -</p>
<p>o TRIGALLEAU Louis - 488 -</p>
<p>o TRIGALLEAU Henri - 484 -</p>
<p>o TRIGALLEAU Edouard Né le 25/11/1900 à Bourail (98). Décédé le 14/08/1902 à Bourail (98).</p>
<p>o TRIGALLEAU Jules - 486 -</p>
<p>o TRIGALLEAU Georges - 483 -</p>
<p>o TRIGALLEAU Emilie Alphonsine - 482 -</p>
<p>o TRIGALLEAU Emile Eugène - 481 -</p>
<p>o TRIGALLEAU Eugénie Louise Née le 03/06/1911 à Bourail (98).</p>
<p>o TRIGALLEAU Blanche - 480 -</p>
<p>o TRIGALLEAU</p>
<p>¹ Note Générale : Condamné à 10 ans de travaux forcés Matricule 8735 arrivé sur le "Tage" le 22 avril 1877. Le 18 aout 1890 on lui attribue une concession à Boghen commune de Bourail -</p>

13 Enfants

- TRIGALLEAU Alcide Louis - 478 - (° 1893 + 1976)
- TRIGALLEAU Julie Désirée - 487 - (° 1895 + 1962)
- TRIGALLEAU Alphonse Désiré - 479 - (° 1896 + 1971)

Etat des personnes étant Nées où Mariées où décédées où concessionnaires
dans la commune de Nouméa

- TRIGALLEAU Louis - 488 - (° 1897 + 1976)
 - TRIGALLEAU Henri - 484 - (° 1899 + 1976)
 - TRIGALLEAU Edouard (° 1900 + 1902)
 - TRIGALLEAU Jules - 486 - (° 1902 + 1972)
 - TRIGALLEAU Georges - 483 - (° 1904 + 1957)
 - TRIGALLEAU Emilie Alphonsine - 482 - (° 1905 + 1973)
 - TRIGALLEAU Emile Eugène - 481 - (° 1908 + 1937)
 - TRIGALLEAU Eugénie Louise (° 1911)
 - TRIGALLEAU Blanche - 480 - (° 1915 + 1973)
 - TRIGALLEAU

486. **TRIGALLEAU Jules**,

Fils de **TRIGALLEAU Jules** - 485 -, Tisseur de laine
 Né le 27/05/1859 à Tours (37).
 Décédé le 20/06/1926 à Ducos (98818).
 et de **ROBELIN Marie-Louise Amélie Dite Nelly**
 Née le 13/05/1875 à Bourail (98).
 Décédée le 15/12/1955 à Nouméa (98).
 Il voit le jour à Bourail (98) le 12/06/1902.
 Décédé en 1972 à Nouméa (98).

487. **TRIGALLEAU Julie Désirée**¹,

Fille de **TRIGALLEAU Jules** - 485 -, Tisseur de laine
 Né le 27/05/1859 à Tours (37).
 Décédé le 20/06/1926 à Ducos (98818).
 et de **ROBELIN Marie-Louise Amélie Dite Nelly**
 Née le 13/05/1875 à Bourail (98).
 Décédée le 15/12/1955 à Nouméa (98).
 Elle voit le jour le 01/08/1895 à Bourail (98).
 Décédée le 22/05/1962 à Nouméa (98).

Mariée le 30/12/1911 à Bourail (98), avec **MARCEL Eugène Mathias**
 Il naît le 24/09/1886 à Bourail (98).
 Décédé le 12/01/1979 à Nouméa (98).

¹ Note Générale : Boursière à l'internat de filles de Fonwhary en 1901

488. **TRIGALLEAU Louis**¹,

Fils de **TRIGALLEAU Jules** - 485 -, Tisseur de laine
 Né le 27/05/1859 à Tours (37).
 Décédé le 20/06/1926 à Ducos (98818).
 et de **ROBELIN Marie-Louise Amélie Dite Nelly**
 Née le 13/05/1875 à Bourail (98).
 Décédée le 15/12/1955 à Nouméa (98).
 Il est né le 20/10/1897 à Bourail (98).
 Décédé le 26/09/1976 à Nouméa (98).



Marié le 12/01/1927 à Nouméa (98), avec **THÉPINIER Marguerite** - 245 -
 Elle naît à La Foa (98) le 25/10/1908.
 Décédée à Nouméa (98).

¹ Note Générale : Élève boursier admis à l'internat de Néméara de 1905 - 1908

Etat des personnes étant Nées où Mariées où décédées où concessionnaires
dans la commune de Nouméa

489. TRILLARD Jean Louis ¹ ,
Il voit le jour le 13/01/1840 à Merdrignac (22). Décédé le 05/05/1870 à Ile Nou (98818). Professions : Cultivateur.
¹ Note Générale : condamné au bagne de Nouvelle Calédonie en 1866 Cote FR ANOM COL H 350 Matricule n° 1625

490. TRILLIAUD Jean Baptiste ¹ ,
Il voit le jour à Moutier-Malcard (23) le 17/05/1839. Professions : Garde du génie.
Marié le 22/05/1895 à Nouméa (98), avec FOURNIER Marie Julie Elle est née à Moutier-Malcard (23) le 24/03/1846. Professions : Cuisinière.
¹ Note Générale : Condamné au Bagne de Nouvelle Calédonie le 16 mai 1872 - Matricule 2489 - Zone Cote H 102 commune de Paris - Embarqué sur la "Virginie le 5 aout 1872 A l'age de 36 ans Condamné à 10 ans pour Pillage Il était veuf, sans enfant. Il avait été condamné en 1868 à six jours de prison pour adultère. Pendant le Siègè et la Commune de Paris, il était garde au 132e bataillon de la Garde nationale composé d'habitants de Levallois-Perret. Il entra le 12 mai 1871 dans le génie auxiliaire. Il fut fait prisonnier le 22 mai, avenue Mac-Mahon (XVIIe arr.), où il élevait une barricade. Condamné, le 16 mai 1872, par le 4e conseil de guerre, à la déportation simple et à la privation des droits civiques, il arriva à Nouméa le 8 décembre 1873. Il vit sa peine commuée le 14 février 1878 en sept ans de détention, puis remise le 15 janvier 1879

491. TRIN Celestin Louis Dit Louis,
Fils de TRIN Antoine, Charbonnier a Paris Cultivateur à Koné Né le 08/04/1865 à Jou-sous-Monjou (15). Décédé le 09/11/1919 à Voh (98). et de MARLIER Marie Lucie, Cuisiniere, Cuisinier Née le 27/06/1862 à Courtelevant (90). Décédée le 03/06/1931 à Nouméa (98). Il voit le jour à Ivry-sur-Seine (94) le 21/08/1890. Décédé le 16/02/1963 à Nouméa (98).
Marié le 24/08/1915 à Nouméa (98), avec BOISSERY Emilié Josephine Elle voit le jour à Houaïlou (98) le 15/07/1897. Décédée le 24/07/1984 à Nouméa (98).
2 enfants sont nés de cette union :
o TRIN Emile Jules Lucien - 492 -
o TRIN Lucien Antoine - 496 -

2 Enfants
- TRIN Emile Jules Lucien - 492 - (° 1916 + 2002) - TRIN Lucien Antoine - 496 - (° 1919 + 1966)
3 Petits-enfants
- TRIN Yviane Monique - 501 - (° 1937) - TRIN Nicole Georgette - 499 - (° 1940) - TRIN Michelle Georgette - 498 - (° 1943)

Etat des personnes étant Nées où Mariées où décédées où concessionnaires
dans la commune de Nouméa

492. **TRIN** Emile Jules Lucien,

Fils de **TRIN** Celestin Louis Dit Louis - 491 -
Né le 21/08/1890 à Ivry-sur-Seine (94).
Décédé le 16/02/1963 à Nouméa (98).
et de **BOISSERY** Emilié Josephine
Née le 15/07/1897 à Houaïlou (98).
Décédée le 24/07/1984 à Nouméa (98).
Il naît le 22/05/1916 à Nouméa (98).
Décédé le 16/02/2002 au Mont-Dore (98).

Marié le 24/06/1939 à Nouméa (98), avec **FOREST** Georgette Eugénie
Elle voit le jour le 08/10/1903 à Moindou (98).
Décédée le 23/07/1979 à Nouméa (98).

3 enfants sont nés de cette union :

o **TRIN** Yviane Monique - 501 -

o **TRIN** Nicole Georgette - 499 -

o **TRIN** Michelle Georgette - 498 -

3 Enfants

- **TRIN** Yviane Monique - 501 - (° 1937)
- **TRIN** Nicole Georgette - 499 - (° 1940)
- **TRIN** Michelle Georgette - 498 - (° 1943)

493. **TRIN** Georges,

Fils de **TRIN** Antoine, Charbonnier a Paris Cultivateur à Koné
Né le 08/04/1865 à Jou-sous-Monjou (15).
Décédé le 09/11/1919 à Voh (98).
et de **MARLIER** Marie Lucie, Cuisiniere, Cuisinier
Née le 27/06/1862 à Courtelevant (90).
Décédée le 03/06/1931 à Nouméa (98).
Il est né à Koné Nouvelle Calédonie le 21/01/1900.
Décédé le 29/12/1957 à Nouméa (98).

Uni avec **MACCAM** Marie

Elle est née le 14/07/1898 à Koné (98).
Décédée le 08/05/1978 à Nouméa (98).

494. **TRIN** Jean Felix ¹,

Fils de **TRIN** Antoine
Né le 01/03/1818 à Jou-sous-Monjou (15).
et de **PECHAUD** Marie
Née le 27/03/1823 à Saint-Clement (05).
Décédée le 24/04/1893 à Jou-sous-Monjou (15).
Il voit le jour à Jou-sous-Monjou (15) le 11/02/1848.
Décédé le 27/07/1911 à Nouméa (98).
Professions : Cultivateur.

¹ Note Générale : Pionniers individuels de Koné en 1892 numéro 8
Il s'agit de 2 frères dont le plus jeune est arrivé à 26 ans, tandis que son aîné en a 45. C'est le cadet qui est marié. Tous les 2 connaissent la culture et totalisent 50 hectares de terres, Antoine ayant planté. Un millier de caféiers son aîné, un peu de manioc. Ils sont auvergnats.

Etat des personnes étant Nées où Mariées où décédées où concessionnaires
dans la commune de Nouméa

A reçu une concession a Koné le 29 janvier 1897
Un lot de village n° 18 de 10 a
un lot de jardin n° 32 de 1 ha
Un lot de culture n° 31A de 1 ha
Un lot de culture n°32 de 3.45 ha
Un lot de pâturage n° 32 de 20 ha

495. **TRIN** Lucie,

Fille de **TRIN** Antoine, Charbonnier a Paris Cultivateur à Koné

Né le 08/04/1865 à Jou-sous-Monjou (15).

Décédé le 09/11/1919 à Voh (98).

et de **MARLIER** Marie Lucie, Cuisiniere, Cuisinier

Née le 27/06/1862 à Courtelevant (90).

Décédée le 03/06/1931 à Nouméa (98).

Elle voit le jour le 21/10/1894 à Koné Nouvelle Calédonie.

Décédée le 04/08/1970 à Nouméa (98).

Mariée le 20/12/1913 à Voh (98), avec **MONNIER** Auguste Henri

Il est né à Denney (90) le 28/02/1886.

Décédé le 25/07/1924 à Nouméa (98).

1 enfant est né de cette union :

o **MONNIER** Henri Auguste

Né le 16/05/1914 à Voh (98).

Marié le 12/10/1940 à Voh (98) avec **DEBELS** Léonie Julie.

Décédé le 02/05/1978 à Nouméa (98).

Enfant

- **MONNIER** Henri Auguste (° 1914 + 1978)

496. **TRIN** Lucien Antoine,

Fils de **TRIN** Celestin Louis Dit Louis - 491 -

Né le 21/08/1890 à Ivry-sur-Seine (94).

Décédé le 16/02/1963 à Nouméa (98).

et de **BOISSERY** Emilié Josephine

Née le 15/07/1897 à Houaïlou (98).

Décédée le 24/07/1984 à Nouméa (98).

Il est né le 27/01/1919 à Nouméa (98).

Décédé le 01/05/1966 à Nouméa (98).

Marié le 06/05/1960 à Nouméa (98), avec **ASIE** Bella Fasen

497. **TRIN** Marie Madeleine,

Fille de **TRIN** Antoine, Charbonnier a Paris Cultivateur à Koné

Né le 08/04/1865 à Jou-sous-Monjou (15).

Décédé le 09/11/1919 à Voh (98).

et de **MARLIER** Marie Lucie, Cuisiniere, Cuisinier

Née le 27/06/1862 à Courtelevant (90).

Décédée le 03/06/1931 à Nouméa (98).

Elle naît le 07/08/1889 à Ivry-sur-Seine (94).

Décédée le 11/02/1924 à Nouméa (98).

Mariée le 02/07/1906 à Koné Nouvelle Calédonie, avec **MARIN** Eugène

Etat des personnes étant Nées où Mariées où décédées où concessionnaires
dans la commune de Nouméa

Il naît à Koné Nouvelle Calédonie le 02/09/1886. Décédé le 02/10/1939 à Koné Nouvelle Calédonie.
6 enfants sont nés de cette union :
o MARIN Valentine Antoinette Née le 22/03/1908 à Koné Nouvelle Calédonie. Unie avec MATSUOKA Shuzo. Décédée le 31/12/1957 à Nouméa (98).
o MARIN Egénie Marie Louise Dite Nini Née le 25/02/1912 à Koné Nouvelle Calédonie. Mariée le 11/09/1937 à Nouméa (98) avec AILLAUD Charles Auguste. Décédée le 17/08/1994 à Nouméa (98).
o MARIN Isabelle Albertine Née le 15/12/1912 à Koné Nouvelle Calédonie. Mariée en 1933 avec BONNARD Raphael Dit Electra. Décédée le 26/04/1996 à Nouméa (98).
o MARIN Clémence Marguerite Née le 22/12/1913 à Koné (98). Mariée le 19/01/1932 à Nouméa (98) avec CUBADA Ferdinand Maurice. Mariée le 19/01/1932 à Nouméa (98) avec CUBADDA Maurice Fernand. Mariée le 27/04/1964 à Nouméa (98) avec SOLIER Paul Aguste Jules Marcel. Décédée le 31/08/1989 à Nouméa (98).
o MARIN Eugène Hippolyte Né le 23/06/1915 à Koné Nouvelle Calédonie. Marié le 16/09/1947 à Thio Nouvelle Calédonie avec BURCK Suzanne Anne. Uni avec CANEL Renée. Décédé le 26/07/1960 à Nouméa (98).
o MARIN Lucie Rose Née le 10/10/1916 à Koné (98). Mariée le 16/01/1936 à Hienghène (98) avec MARTIN Francisque Lucien Félix Dit Sico. Décédée le 03/09/1994 à Dumbéa (98).

6 Enfants

- MARIN Valentine Antoinette (° 1908 + 1957)
- MARIN Egénie Marie Louise Dite Nini (° 1912 + 1994)
- MARIN Isabelle Albertine (° 1912 + 1996)
- MARIN Clémence Marguerite (° 1913 + 1989)
- MARIN Eugène Hippolyte (° 1915 + 1960)
- MARIN Lucie Rose (° 1916 + 1994)

4 Petits-enfants

- BONNARD Raymonde
- BONNARD Maryse Suzanne
- BONNARD Thérèse
- BONNARD Gérald

498. **TRIN** Michelle Georgette,

Fille de **TRIN** Emile Jules Lucien - 492 -
Né le 22/05/1916 à Nouméa (98).
Décédé le 16/02/2002 au Mont-Dore (98).
et de **FOREST** Georgette Eugénie
Née le 08/10/1903 à Moindou (98).
Décédée le 23/07/1979 à Nouméa (98).
Elle naît à Nouméa (98) le 19/07/1943.

Etat des personnes étant Nées où Mariées où décédées où concessionnaires
dans la commune de Nouméa

499. **TRIN** Nicole Georgette,

Fille de **TRIN** Emile Jules Lucien - 492 -
Né le 22/05/1916 à Nouméa (98).
Décédé le 16/02/2002 au Mont-Dore (98).
et de **FOREST** Georgette Eugénie
Née le 08/10/1903 à Moindou (98).
Décédée le 23/07/1979 à Nouméa (98).
Elle naît le 24/01/1940 à Nouméa (98).

500. **TRIN** Roger Louis Joseph,

Il voit le jour le 04/03/1921 à Nouméa (98).
Décédé le 03/08/1976 à Nouméa (98).

Marié le 22/05/1947 à Nouméa (98), avec **UNGER** Marthe - 636 -
Elle est née à Karembé - Koumac (98) le 06/04/1927.
Décédée le 06/07/2016 à Australie.

501. **TRIN** Yviane Monique,

Fille de **TRIN** Emile Jules Lucien - 492 -
Né le 22/05/1916 à Nouméa (98).
Décédé le 16/02/2002 au Mont-Dore (98).
et de **FOREST** Georgette Eugénie
Née le 08/10/1903 à Moindou (98).
Décédée le 23/07/1979 à Nouméa (98).
Elle voit le jour le 08/07/1937 à Nouméa (98).

502. **TRINOME** Eugène Hector,

Fils de **TRINOME** Philippe
Né le 02/12/1875 à Bourail (98).
et de **PAGES** Joséphine Amélie
Née le 21/03/1877 à Bourail (98).
Décédée le 15/06/1957 à Bourail (98).
Il naît à Bourail (98) le 01/05/1920.
Décédé le 21/12/1949 à Nouméa (98).

503. **TRINOME** Eugénie Antoinette,

Fille de **TRINOME** Philippe
Né le 02/12/1875 à Bourail (98).
et de **PAGES** Joséphine Amélie
Née le 21/03/1877 à Bourail (98).
Décédée le 15/06/1957 à Bourail (98).
Elle naît le 01/10/1910 à Bourail (98).
Décédée le 26/12/2009 à Nouméa (98).



504. **TRINOME** Hippolyte¹,

Etat des personnes étant Nées où Mariées où décédées où concessionnaires
dans la commune de Nouméa

<p>Il est né le 14/06/1830 à Aurillac (15). Professions : Colporteur. Décédé le 04/07/1888 à Nouméa (98), Ducos.</p>
<p>Marié en 1873 à Bourail (98), avec SIACOIN Elle naît en 1858 . Professions : Femme indigène.</p>
<p>1 enfant est né de cette union :</p>
<p>o TRINOME Louis Né le 11/11/1873 à Bourail (98). Décédé le 20/11/1874 à Bourail (98).</p>
<p>Marié le 13/12/1879 à Bourail (98), avec DERIEN Anne Françoise Elle est née à Brest (29) le 09/06/1845. Décédée le 01/08/1937 à Nouméa (98). Professions : Lingère. Professions : Cuisinière.</p>
<p>2 enfants sont nés de cette union :</p>
<p>o TRINOME Louis Né le 11/11/1873 à Bourail (98). Décédé le 20/11/1874 à Bourail (98).</p>
<p>o TRINOME Philippe Né le 02/12/1875 à Bourail (98). Marié le 13/01/1894 à Bourail (98) avec PAGES Joséphine Amélie.</p>
<p>¹ <i>Note Générale : Enfant trouvé et confié à l'Hospice civil. "Vêtu d'une chemise - d'un chiffon en toile et d'un béguin d'indienne". Nommé "TRIMONE" Hippolyte. Condamné le 18 novembre 1852 à 20 ans de baigne par la cour d'assises du Puy-de-Dôme - pour viol et vol Embarqué en décembre 1867 sur "La Néréide". Libéré le 22/11/1871. Matricules 1324 - 260 - FR ANOM COL H1329</i></p>

3 Enfants

- TRINOME Louis (° 1873 + 1874)
- TRINOME Louis (° 1873 + 1874)
- TRINOME Philippe (° 1875)

12 Petits-enfants

- TRINOME Albertine Marie (° 1893 + 1962)
- TRINOME Lucie Joséphine - 505 - (° 1896 + 1933)
- TRINOME Emilie Angèle (° 1899 + 1936)
- TRINOME Augustine (° 1901 + 1930)
- TRINOME Philippe Emile (° 1903 + 1976)
- TRINOME Saturnine Albertine - 506 - (° 1905 + 1986)
- TRINOME Emile Joseph (° 1907 + 1914)
- TRINOME Eugénie Antoinette - 503 - (° 1910 + 2009)
- TRINOME Georges Albert (° 1913)
- TRINOME Georgette Jeanne (° 1915)
- TRINOME Suzanne Odette (° 1917 + 1917)
- TRINOME Eugène Hector - 502 - (° 1920 + 1949)

5 Arrières-petits-enfants

- HUGEAUD Roger Maxime (° 1915 + 1944)
 - HUGEAUD Yvonne Antoinette (° 1917 + 1994)
 - HUGEAUD Olga Huguette (° 1920 + 2012)
 - HUGEAUD Odette Maximillienne (° 1922)
- TRINOME Simone Sylvie - 507 - (° 1917 + 1968)

Etat des personnes étant Nées où Mariées où décédées où concessionnaires
dans la commune de Nouméa

505. TRINOME Lucie Joséphine,
Fille de TRINOME Philippe Né le 02/12/1875 à Bourail (98). et de PAGES Joséphine Amélie Née le 21/03/1877 à Bourail (98). Décédée le 15/06/1957 à Bourail (98). Elle est née le 18/09/1896 à Bourail (98). Décédée le 18/08/1933 à Nouméa (98).
1 enfant est né de père non dénommé :
o TRINOME Simone Sylvie - 507 -

Enfant

- **TRINOME** Simone Sylvie - 507 - (° 1917 + 1968)

506. TRINOME Saturnine Albertine,	
Fille de TRINOME Philippe Né le 02/12/1875 à Bourail (98). et de PAGES Joséphine Amélie Née le 21/03/1877 à Bourail (98). Décédée le 15/06/1957 à Bourail (98). Elle naît à Bourail (98) le 09/11/1905. Décédée le 06/05/1986 à Nouméa (98).	
Mariée le 29/06/1935 à Bourail (98), avec SALLES Jean Marcel Emile Il voit le jour le 15/05/1912 à Santo - Nouvelles Hébrides.	

507. TRINOME Simone Sylvie,	
Fille de TRINOME Lucie Joséphine - 505 - Née le 18/09/1896 à Bourail (98). Décédée le 18/08/1933 à Nouméa (98). Elle voit le jour à Bourail (98) le 19/09/1917. Décédée le 23/06/1968 à Nouméa (98).	
Mariée le 11/02/1939 à Bourail (98), avec MOHAMED KALIFA Salem Il naît le 02/05/1912 à Thio (98). Décédé le 24/06/1987 à Païta (98).	

508. **TRINQUIER** Jacques¹,

Etat des personnes étant Nées où Mariées où décédées où concessionnaires
dans la commune de Nouméa

Il voit le jour à Embrun (05) le 22/12/1816.
Décédé le 23/07/1896 à Ducos (98).
Professions : Cultivateur.

¹ Note Générale : Condamné au bagne en Nouvelle Calédonie en 1873 - Embarqué sur la Garonne le 3 août 1873 et arrivée à Nouméa le 18 décembre 1873 Matricule n° 5648 / 3643

509. **TRIOLET** Jules Albert ¹,

Il est né le 12/01/1852 à La Ville-sous-Orbais (51).
Décédé le 26/03/1877 à Ile Nou (98).
Professions : Domestique.

¹ Note Générale : Condamné au bagne de Nouvelle Calédonie en 1871 - Embarqué sur le navire la "Loire" le 19 avril 1873 qui est arrivé le 14 juillet 1873 Matricule 4728
Guillotiné le 26 mars 1877 - voir (Justice est faite) page 82 à 84

510. **TRIOULEYRE** Pierre ¹,

Il naît le 10/07/1825 à Puy (43).
Décédé le 21/05/1875 à Ile Nou (98).
Professions : Cultivateur.

¹ Note Générale : Condamné au bagne de Nouvelle Calédonie en 1873 - Embarqué sur "L'orne" le 4 mars 1874 et arrivé à Nouméa le 16 Juillet 1874 - Matricule n° 6375

511. **TRISTANI** Joseph Mathieu ¹,

Décédé le 23/11/1937 à Nouméa (98).

¹ Note Générale : condamné au bagne de Nouvelle Calédonie en 1889 Cote FR ANOM COL H 1329 Matricule n°

512. **TRISTANT** Louis Paul Camille,

Fils de **TRISTANT** Louis Auguste, Surveillant chef

Né le 18/11/1846 à Saint-Nazaire (47).

Décédé le 09/10/1889 à Indes.

et de **BON** Irma Mélie, Lingère

Née le 24/04/1850 à Saint-Froult (17).

Décédée le 11/01/1909 à Nouméa (98).

Il naît à Rochefort (17) le 30/10/1872.

Décédé le 03/08/1967 à Nouméa (98).

Marié le 27/09/1902 à Païta (98), avec **DESNOYERS** Hortense Henriette

Elle voit le jour à Nouméa (98) le 12/08/1872.

Décédée le 09/01/1950 à Moindou (98).

513. **TRISTANT** Louise Augustine,

Fille de **TRISTANT** Louis Auguste, Surveillant chef

Né le 18/11/1846 à Saint-Nazaire (47).

Décédé le 09/10/1889 à Indes.

et de **BON** Irma Mélie, Lingère

Née le 24/04/1850 à Saint-Froult (17).

Décédée le 11/01/1909 à Nouméa (98).

Etat des personnes étant Nées où Mariées où décédées où concessionnaires
dans la commune de Nouméa

Elle naît à Rochefort (17) le 02/11/1870.
Décédée le 05/10/1958 à Nouméa (98).

Mariée le 06/08/1887 à Baie de Prony (98), Baie du Sud, avec **BASTIDE** Jean Eugène Auguste Edmond
Il est né le 10/10/1860 à Lévig.
Décédé en 1923 à Nouméa (98).

514. **TRISTANT** Louise Berthe Jeanne Marie,

Fille de **TRISTANT** Louis Auguste, Surveillant chef

Né le 18/11/1846 à Saint-Nazaire (47).

Décédé le 09/10/1889 à Indes.

et de **BON** Irma Mélie, Lingère

Née le 24/04/1850 à Saint-Froult (17).

Décédée le 11/01/1909 à Nouméa (98).

Elle est née à Nouméa (98), Ducos le 17/07/1888.



Mariée le 17/07/1909 à Moindou (98), avec **BEAUMONT** Théodore Eugène

Il voit le jour à Moindou (98) le 22/09/1883.

Décédé le 13/10/1965 à Nouméa (98).

3 enfants sont nés de cette union :

o **BEAUMONT** Huguette Camille

Né le 22/11/1910 à Bourail (98).

Marié à Union libre avec **FOREST** Robert Antoine Narcisse.

Décédé le 23/12/2007 à Nouméa (98).

o **BEAUMONT** André Edmond

Né le 27/06/1912 à Moindou (98).

Décédé le 20/04/1918 à Nouméa (98).

o **BEAUMONT** camille René

Né le 21/12/1925 à Nouméa (98).

Marié le 27/11/1954 à Thio (98) avec **BURCK** Michèle Anne.

Décédé le 29/08/2014.

3 Enfants

- **BEAUMONT** Huguette Camille (° 1910 + 2007)

- **BEAUMONT** André Edmond (° 1912 + 1918)

- **BEAUMONT** camille René (° 1925 + 2014)

3 Petits-enfants

- **BEAUMONT** Claude Marie Robert (° 1955)

- **BEAUMONT** Eliane Marie Berthe (° 1958)

- **BEAUMONT** André Marie Camille (° 1959)

515. **TRISTANT** Louise Irma,

Fille de **TRISTANT** Louis Auguste, Surveillant chef

Né le 18/11/1846 à Saint-Nazaire (47).

Décédé le 09/10/1889 à Indes.

et de **BON** Irma Mélie, Lingère

Née le 24/04/1850 à Saint-Froult (17).

Décédée le 11/01/1909 à Nouméa (98).

Elle naît le 06/11/1875 à Nouméa (98), Ile Nou.

Décédée le 12/12/1906 à Nouméa (98).

Etat des personnes étant Nées où Mariées où décédées où concessionnaires
dans la commune de Nouméa

Mariée le 07/08/1895 à Nouméa (98), avec PETRE Justin Marius Il est né le 02/05/1872 à Toulon (83). Décédé le 07/07/1957 à Nouméa (98).
4 enfants sont nés de cette union :
o PETRE Fernand Camille Né le 07/09/1896 à Nouméa (98). Marié le 01/08/1921 à Nouméa (98) avec DUBOIS Denise Ernestine. Décédé le 01/05/1972 à Nouméa (98).
o PETRE André Edmond Né le 10/10/1898 à Thio (98). Décédé le 30/10/1900 à Thio (98).
o PETRE Paule Marie Née le 04/09/1900 à Thio (98). Mariée le 30/08/1924 à Nouméa (98) avec DUBOIS Georges Almire. Décédée en 1990 à Nouméa (98).
o PETRE Guy Né le 22/02/1903 à Thio (98). Marié le 14/01/1930 à Bourail (98) avec BRESSLER Madeleine Paulette. Décédé le 03/07/1993 à Nouméa (98).

4 Enfants

- PETRE Fernand Camille (° 1896 + 1972)
- PETRE André Edmond (° 1898 + 1900)
- PETRE Paule Marie (° 1900 + 1990)
- PETRE Guy (° 1903 + 1993)

7 Petits-enfants

- PETRE Huguette (° 1922)
- DUBOIS Simone Irma (° 1925 + 2014)
- DUBOIS Guy Edmond (° 1926)
- DUBOIS Claude Camille (° 1931)
- DUBOIS André Louis (° 1934 + 2017)
- PETRE Collette
- PETRE Nicole

516. **TROCLET** Florimond ¹,

Il voit le jour à Solre-le-Château (59) en 1844.
Décédé le 20/06/1917 à Ducos (98).
Professions : Domestique.

¹ Note Générale : Condamné au bagne de Nouvelle Calédonie en 1874 - Embarqué sur "La Garonne" le 11 décembre 1874 et arrivé à Nouméa le 12 mars 1875 - Matricule n° 7121 / 11706

517. **TROLEZ** Alain Marie ¹,

Fils de **TROLEZ** Alain, Aubergiste Boulanger à Nouméa
Né le 14/03/1832 à Nizon (29).
Décédé le 18/08/1871 à En Mer.
et de **BESNARD** Marie Jeanne Perrine
Née le 06/10/1841 à Trégunc (29).
Décédée le 20/08/1920 à Lorient (56).
Il naît à Nouméa (98) le 13/02/1869.
Décédé le 04/07/1871 à En Mer.

Etat des personnes étant Nées où Mariées où décédées où concessionnaires
dans la commune de Nouméa

¹ Note Générale : Décédé en mer sur la Sibylle

518. **TROLEZ** Corentin Alfred,

Fils de **TROLEZ** Alain, Aubergiste Boulanger a Nouméa

Né le 14/03/1832 à Nizon (29).

Décédé le 18/08/1871 à En Mer.

et de **BESNARD** Marie Jeanne Perrine

Née le 06/10/1841 à Trégunc (29).

Décédée le 20/08/1920 à Lorient (56).

Il voit le jour à Nouméa (98) le 18/12/1870.

Décédé le 20/07/1942 à Rennes (35).

519. **TROLEZ** Joseph Marie Francois Alain,

Fils de **TROLEZ** Alain, Aubergiste Boulanger a Nouméa

Né le 14/03/1832 à Nizon (29).

Décédé le 18/08/1871 à En Mer.

et de **BESNARD** Marie Jeanne Perrine

Née le 06/10/1841 à Trégunc (29).

Décédée le 20/08/1920 à Lorient (56).

Il voit le jour le 16/06/1867 à Nouméa (98).

Décédé le 01/04/1869 à Nouméa (98).

520. **TROQUIER** Marie Valentine Joséphine,

Elle voit le jour le 17/05/1851 à Saint-Palais (64).

Mariée le 29/05/1878 à Nouméa (98), avec **LEBOEUF** Pierre Alexis Nicolas

Il voit le jour à Lorient (56) le 22/04/1852.

Professions : Enseigne de vaisseau.

1 enfant est né de cette union :

o **LEBOEUF** Alexis

Né le 04/03/1879 à Nouméa (98).

Marié le 15/05/1906 à Bordeaux (33) avec **DECOMBE** Anna Clémence.

Décédé en 1922 à Marseille (13).

Enfant

- **LEBOEUF** Alexis (° 1879 + 1922)

521. **TROTIGNON** Elie ¹,

Il voit le jour le 06/01/1850 à Asnières-sous-Bois (89).

Décédé le 03/02/1878 à Ile Nou (98).

Professions : Cordonnier.

¹ Note Générale : Condamné en 1875 - Bagne en Nouvelle Calédonie Matricule 8163 - FR ANOM COL H402

522. **TROUILLET** Ernest Léon Eugène,

Fils de **TROUILLET** Jean-Pierre, Cochet

Né en 1855.

et de **SQUERN** Marie Joséphine

Etat des personnes étant Nées où Mariées où décédées où concessionnaires
dans la commune de Nouméa

Née le 14/01/1875 à Bourail (98). Il voit le jour à Nouméa (98) le 09/02/1895. Décédé le 29/12/1941 à Nouméa (98).
Marié le 14/08/1919 à Nouméa (98), avec DELAFOSSÉ Clara Suzanne Adélaïde Elle est née à Nouméa (98) le 01/11/1899. Décédée le 02/04/1987 à Nouméa (98).
1 enfant est né de cette union :
o TROUILLET Yves Ernest Henri Marié le 25/04/1952 à Thio (98) avec SAUTRON Marcelle Gabrielle.

Enfant

- TROUILLET Yves Ernest Henri

523. **TROUILLET** Georges Louis,
Fils de **TROUILLET** Jean-Pierre, Cochet
Né en 1855.
et de **SQUERN** Marie Joséphine
Née le 14/01/1875 à Bourail (98).
Il voit le jour le 30/04/1897 à Nouméa (98).
Décédé le 01/02/1924 à Ducos (98818).

524. **TROUILLET** Germaine Anna,
Elle naît à Nouméa (98) le 30/12/1911.

Unie avec **du FAGET de CASTELJAU** André Marc Lucien
Il naît à Nouméa (98) le 10/07/1913.
Décédé en 1969.
Professions : commerçant.

525. **TROUILLET** Gtérard Jean Jacques,
Fils de **TROUILLET** Henri Yves Ernest
et de **JAMMES** Christiane Marie Louise
Née le 11/04/1934 à Nouméa (98).
Elle naît à Nouméa (98) le 10/04/1959.

526. **TROUILLET** Jeanne Marie Adrienne,
Fille de **TROUILLET** Jean-Pierre, Cochet
Né en 1855.
et de **SQUERN** Marie Joséphine
Née le 14/01/1875 à Bourail (98).
Elle voit le jour à Nouméa (98) le 26/11/1902.
Décédée le 02/06/1937 à Nouméa (98).

Mariée le 14/11/1919 à Nouméa (98), avec **MUCET** Alphonse Joseph
Il voit le jour le 16/04/1896 à Thio (98).
Décédé en 1920 à Nouméa (98).

Mariée le 25/11/1922 à Nouméa (98), avec **BARBANÇON** Joseph Pierre
Il est né le 14/10/1893 à Nouméa (98).
Décédé le 27/04/1959 à Nouméa (98).

Etat des personnes étant Nées où Mariées où décédées où concessionnaires
dans la commune de Nouméa

527. **TROUILLET** Jules Marie,

Fils de **TROUILLET** Jean-Pierre, Cochet
Né en 1855.

et de **SQUERN** Marie Joséphine

Née le 14/01/1875 à Bourail (98).

Il voit le jour le 18/12/1899 à Nouméa (98).

Décédé le 25/11/1957 à Nouméa (98).

Marié le 31/03/1928 à Nouméa (98), avec **PASCAL** Jeanne Louise

Elle naît le 21/12/1910 à Nouméa (98).

Décédée en 2001 à Nouméa (98).

528. **TROUILLET** Marthe Marie Rose,

Elle est née le 27/01/1905 .

Décédée le 18/03/1946 à Nouméa (98).

Mariée le 15/12/1921 à Nouméa (98), avec **PALAU** Victor Henri

Il naît à Nouméa (98) le 05/05/1899.

Décédé le 14/07/1940 à Nouméa (98).

529. **TROUILLET** Robert Paul Yves,

Fils de **TROUILLET** Henri Yves Ernest

et de **JAMMES** Christiane Marie Louise

Née le 11/04/1934 à Nouméa (98).

Il naît le 20/05/1958 à Nouméa (98).

530. **TROUILLET** Yvan Ernest,

Fils de **TROUILLET** Henri Yves Ernest

et de **JAMMES** Christiane Marie Louise

Née le 11/04/1934 à Nouméa (98).

Il voit le jour à Nouméa (98) le 28/07/1954.

531. **TROUILLOT** Georges Emile Charles,

Fils de **TROUILLOT** Joseph Célestin, Encolleur de chaînes

Né le 25/02/1847 à Plainfaing (88).

et de **DAUGNY** Amélie

Née le 13/04/1850 à Vouziers (08).

Décédée le 24/06/1905 à Nouméa (98).

Il est né à Nouméa (98) le 22/03/1879.

Marié le 11/06/1904 à Nouméa (98), avec **MICHEL** Fernande Charlotte Jeanne

Elle est née à Nouméa (98) le 30/04/1886.

532. **TROUILLOT** Henri Joseph,

Etat des personnes étant Nées où Mariées où décédées où concessionnaires
dans la commune de Nouméa

<p>Fils de TROUILLOT Joseph Célestin, Encolleur de chaînes Né le 25/02/1847 à Plainfaing (88). et de DAUGNY Amélie Née le 13/04/1850 à Vouziers (08). Décédée le 24/06/1905 à Nouméa (98). Il naît le 25/09/1884 à Nouméa (98). Décédé le 21/01/1952 à Nouméa (98).</p>	
<p>Marié le 01/04/1915 à Nouméa (98), avec LODS Andrée Eugénie Elle naît en 1892 .</p>	

<p>533. TROUILLOT Jacqueline Odette,</p>	
<p>Fille de TROUILLOT Raymond Léon - 540 - Né le 27/03/1907 à Nouméa (98). Décédé le 07/03/1973 à Nouméa (98). et de GERVOLINO Odette Née le 30/11/1910 à Nouméa (98). Décédée le 22/07/1996 à Nouméa (98). Elle voit le jour le 15/04/1935 à Nouméa (98).</p>	
<p>Unie avec GENET Raoul Patrice Il naît à Païta (98).</p>	

<p>534. TROUILLOT Jacques,</p>	
<p>Fils de TROUILLOT Louis Léon Albert - 536 - Né le 21/09/1880 à Nouméa (98). Décédé le 16/04/1920 à Nouméa (98). et de SCHMALTZ Juana Amanda Née le 12/01/1887 à Paris (75). Décédée le 25/08/1960 à Nouméa (98). Il est né à Nouméa (98) le 21/08/1915. Décédé le 21/02/1974 à Nouméa (98).</p>	
<p>Marié le 11/05/1940 à Nouméa (98), avec CHARLES Paule Elle voit le jour à Nouméa (98) le 08/02/1920.</p>	

<p>535. TROUILLOT Laure Alice,</p>	
<p>Fille de TROUILLOT Lucie Henriette - 537 - Née le 23/07/1876 à Nouméa (98). Décédée à Nouméa (98). Elle voit le jour à Nouméa (98) le 25/01/1899.</p>	

<p>536. TROUILLOT Louis Léon Albert,</p>	
---	--

Etat des personnes étant Nées où Mariées où décédées où concessionnaires
dans la commune de Nouméa

Fils de TROUILLOT Joseph Célestin, Encolleur de chaînes Né le 25/02/1847 à Plainfaing (88). et de DAUGNY Amélie Née le 13/04/1850 à Vouziers (08). Décédée le 24/06/1905 à Nouméa (98). Il voit le jour le 21/09/1880 à Nouméa (98). Décédé le 16/04/1920 à Nouméa (98).
Marié le 15/09/1906 à Nouméa (98), avec SCHMALTZ Juana Amanda Elle est née à Paris (75) le 12/01/1887. Décédée le 25/08/1960 à Nouméa (98).
1 enfant est né de cette union :
o TROUILLOT Jacques - 534 -

Enfant

- **TROUILLOT** Jacques - 534 - (° 1915 + 1974)

537. TROUILLOT Lucie Henriette,
Fille de TROUILLOT Joseph Célestin, Encolleur de chaînes Né le 25/02/1847 à Plainfaing (88). et de DAUGNY Amélie Née le 13/04/1850 à Vouziers (08). Décédée le 24/06/1905 à Nouméa (98). Elle est née à Nouméa (98) le 23/07/1876. Décédée à Nouméa (98).
2 enfants sont nés de père non dénommé :
o TROUILLOT Lucien - 538 -
o TROUILLOT Laure Alice - 535 -
Mariée le 30/11/1901 à Nouméa (98), avec JEMETTI Pascal Joseph Il voit le jour à Claro (tessin) le 03/01/1860. Professions : Peintre.
1 enfant est né de cette union :
o JEMETTI Hélène Lucie Née le 12/12/1902 à Nouméa (98).

3 Enfants

- **TROUILLOT** Lucien - 538 - (° 1894)
- **TROUILLOT** Laure Alice - 535 - (° 1899)
- **JEMETTI** Hélène Lucie (° 1902)

538. TROUILLOT Lucien,
Fils de TROUILLOT Lucie Henriette - 537 - Née le 23/07/1876 à Nouméa (98). Décédée à Nouméa (98). Il naît à Nouméa (98) le 16/11/1894.

539. TROUILLOT Marie Amélie,

Etat des personnes étant Nées où Mariées où décédées où concessionnaires
dans la commune de Nouméa

<p>Fille de TROUILLOT Joseph Célestin, Encolleur de chaînes Né le 25/02/1847 à Plainfaing (88). et de DAUGNY Amélie Née le 13/04/1850 à Vouziers (08). Décédée le 24/06/1905 à Nouméa (98). Elle est née le 11/07/1869. Décédée en 1946 à Nouméa (98). Professions : Institutrice - Officier d'académie.</p>	
<p>Mariée le 02/07/1900 à Nouméa (98), avec LODS Gustave Hippolyte Il est né le 02/12/1862 à Héricourt (70). Décédé le 09/10/1923 à Nouméa (98). Professions : Directeur d'école - Officier d'académie.</p>	
<p>5 enfants sont nés de cette union :</p>	
<p>o LODS Frédérique Dite Riquette Née le 25/05/1901 à Nouméa (98). Décédée le 19/07/1987 à Ivry-sur-Seine (94).</p>	
<p>o LODS Gustave Jacques Né le 19/01/1903 à Nouméa (98). Marié le 01/08/1913 à Port Vila (Vanuatu) avec HÉNIN Martine Renée Paula. Décédé le 08/12/1957 à Païta (98).</p>	
<p>o LODS Suzanne Née le 28/02/1905 à Bourail (98). Décédée le 30/07/1996 à Villiers-sur-Marne (52).</p>	
<p>o LODS Jean Henri Eugène Né le 25/10/1906 à Bourail (98). Uni avec ARRIGHI Lucie. Décédé le 18/06/1950 à Marseille (13).</p>	
<p>o LODS Lucie Née en 1908 à Bourail (98).</p>	

5 Enfants

- LODS Frédérique Dite Riquette (° 1901 + 1987)
- LODS Gustave Jacques (° 1903 + 1957)
- LODS Suzanne (° 1905 + 1996)
- LODS Jean Henri Eugène (° 1906 + 1950)
- LODS Lucie (° 1908)

7 Petits-enfants

- LODS Monique (° 1937)
- LODS Jacques (° 1938)
- LODS Genevieve Dite Ginette (° 1940)
- LODS Robert (° 1941)
- LODS André Henri (° 1943)
- LODS Gérard (° 1944)
- LODS Jeanne (° 1945)

540. **TROUILLOT** Raymond Léon,

Etat des personnes étant Nées où Mariées où décédées où concessionnaires
dans la commune de Nouméa

<p>Il naît à Nouméa (98) le 27/03/1907. Décédé le 07/03/1973 à Nouméa (98).</p>	
<p>Marié le 06/05/1932 à Nouméa (98), avec GERVOLINO Odette Elle est née à Nouméa (98) le 30/11/1910. Décédée le 22/07/1996 à Nouméa (98).</p>	
<p>1 enfant est né de cette union : o TROUILLOT Jacqueline Odette - 533 -</p>	

Enfant

- TROUILLOT Jacqueline Odette - 533 - (° 1935)

541. **TROUIN** François Louis Jacques ¹,

Il naît le 01/04/1826 au Luc (83).
Décédé le 16/03/1875 à Ile Nou (98).
Professions : Cultivateur.

¹ *Note Générale : Condamné au travaux forcés de Nouvelle Calédonie en 1874 - Embarqué sur la "Loire" le 6 mai 1874 et arrivé à Nouméa le 16 Octobre 1874 - Matricule n° 6571*

542. **TROUIN** Jules Amédée ¹,

Il voit le jour à Verneuil-sur-Avre (27) le 15/10/1855.
Décédé le 18/07/1902 à Ile Nou (98).
Professions : Cultivateur.

¹ *Note Générale : Condamné le 19 février 1874 à Alger à 5 ans de travaux forcés pour vols - Embarqué sur la "Loire" le 6 mai 1874 et arrivé à Nouméa le 16 Octobre 1874 - Matricule n° 6602*

543. **TROUPEL** Jean ¹,

Il voit le jour à Saint-Étienne-Cantalès (15) le 12/03/1844.
Décédé le 01/02/1893 à Ile Nou (98).
Professions : Cultivateur.

¹ *Note Générale : Condamné au bagne en Nouvelle Calédonie en 1873 - Embarqué sur la Garonne le 3 août 1873 et arrivée à Nouméa le 18 décembre 1873 Cote FR ANOM COL H 559 Matricule n° 5575 / 3366 / 14057*

544. **TROUVÉ** Christophe ¹,

Il naît le 25/03/1827 à Chablis (89).

Etat des personnes étant Nées où Mariées où décédées où concessionnaires
dans la commune de Nouméa

Décédé le 05/11/1891 à Ducos (98).
Professions : Chauffeur.

¹ Note Générale : condamné le 20 janvier 1868 à 7 ans de travaux forcés pour vols - Matricule 2183

545. **TROUVÉ** Honoré ¹,

Il voit le jour à Paris (75) le 01/02/1850.
Décédé le 16/04/1875 à Ile Nou (98).
Professions : Menuisier.

¹ Note Générale : Condamné au Bagne de Nouvelle Calédonie en 1872 - Matricule 4204 - Zone Cote H 351
Commune de Paris
A l'age de 22 ans Condamné à Perpétuité pour Désertion à l'ennemi Usage d'armes

546. **TROUVÉ** Louis René ¹,

Il naît à Fontguenand (36) le 26/01/1835.
Décédé le 04/05/1869 à Ile Nou (98818).
Professions : Vigneron.

¹ Note Générale : condamné au bagne de Nouvelle Calédonie en 1867 Cote FR ANOM COL H 351 Matricule n° 1705

547. **TRUBERT** André,

Fils de **TRUBERT** Charles Léon Eugène - 549 -
Né le 04/06/1862 à Cherbourg (50).
Décédé le 05/12/1946 à Sydney - Australie.
et de **ULM** Marie Louise - 618 -
Née le 19/02/1870 à Nouméa (98).
Décédée le 14/08/1965 à Nouméa (98).
Il voit le jour à Nouméa (98) le 08/11/1906.
Décédé le 19/11/2004 à Paris (75).

548. **TRUBERT** Charles Joseph Edouard,

Fils de **TRUBERT** Charles Léon Eugène - 549 -
Né le 04/06/1862 à Cherbourg (50).
Décédé le 05/12/1946 à Sydney - Australie.
et de **ULM** Marie Louise - 618 -
Née le 19/02/1870 à Nouméa (98).
Décédée le 14/08/1965 à Nouméa (98).
Il naît à Nouméa (98) le 07/04/1898.
Décédé le 02/11/1898 à Nouméa (98).

549. **TRUBERT** Charles Léon Eugène,

Il est né le 04/06/1862 à Cherbourg (50).
Décédé le 05/12/1946 à Sydney - Australie.



Marié en 1890 à Nouméa (98), avec **ULM** Marie Louise - 618 -

Etat des personnes étant Nées où Mariées où décédées où concessionnaires
dans la commune de Nouméa

Elle naît le 19/02/1870 à Nouméa (98). Décédée le 14/08/1965 à Nouméa (98).
8 enfants sont nés de cette union :
o TRUBERT Felix Mathieu Léon Charles - 551 -
o TRUBERT Madeleine Clémence - 555 -
o TRUBERT Léon Alphonse Louis - 553 -
o TRUBERT Jules Marius Charles - 552 -
o TRUBERT Charles Joseph Edouard - 548 -
o TRUBERT Edouard Albert - 550 -
o TRUBERT Louis Justin - 554 -
o TRUBERT André - 547 -

8 Enfants

- TRUBERT <u>Felix</u> Mathieu Léon Charles - 551 - (° 1890 + 1974) - TRUBERT Madeleine Clémence - 555 - (° 1892 + 1950) - TRUBERT Léon Alphonse Louis - 553 - (° 1894 + 1976) - TRUBERT Jules Marius Charles - 552 - (° 1895 + 1949) - TRUBERT Charles Joseph Edouard - 548 - (° 1898 + 1898) - TRUBERT Edouard Albert - 550 - (° 1902 + 1996) - TRUBERT Louis Justin - 554 - (° 1905 + 1907) - TRUBERT André - 547 - (° 1906 + 2004)

4 Petits-enfants

- LEQUES Marie Louise (° 1924 + 1955) - LEQUES Roger Charles Louis Henri (° 1933 + 1991) - LEQUES Marie Christine - LEQUES Arnold
--

550. TRUBERT Edouard Albert, Fils de TRUBERT Charles Léon Eugène - 549 - Né le 04/06/1862 à Cherbourg (50). Décédé le 05/12/1946 à Sydney - Australie. et de ULM Marie Louise - 618 - Née le 19/02/1870 à Nouméa (98). Décédée le 14/08/1965 à Nouméa (98). Il voit le jour à Nouméa (98) le 17/11/1902. Décédé le 08/06/1996 à Nice (06). Professions : Médecin.
Marié le 11/11/1948 à Nouméa (98), avec ZEMECK Delsie Veronica Elle naît en 1910 à Australie.

551. TRUBERT Felix Mathieu Léon Charles,

Etat des personnes étant Nées où Mariées où décédées où concessionnaires
dans la commune de Nouméa

<p>Fils de TRUBERT Charles Léon Eugène - 549 - Né le 04/06/1862 à Cherbourg (50). Décédé le 05/12/1946 à Sydney - Australie. et de ULM Marie Louise - 618 - Née le 19/02/1870 à Nouméa (98). Décédée le 14/08/1965 à Nouméa (98). Il est né le 28/10/1890 à Nouméa (98). Décédé le 02/12/1974 à Ermont (95).</p>	
<p>Marié le 18/02/1925 à Nouméa (98), avec PARKER Alice Lillian Agnès Elle est née le 26/06/1902 à Nouméa (98). Décédée le 23/05/1990 à Eaubonne (95).</p>	

<p>552. TRUBERT Jules Marius Charles,</p>	
<p>Fils de TRUBERT Charles Léon Eugène - 549 - Né le 04/06/1862 à Cherbourg (50). Décédé le 05/12/1946 à Sydney - Australie. et de ULM Marie Louise - 618 - Née le 19/02/1870 à Nouméa (98). Décédée le 14/08/1965 à Nouméa (98). Il voit le jour le 28/08/1895 à Bourail (98). Décédé le 16/02/1949 à Nouméa (98).</p>	
<p>Marié le 27/07/1922 à Nouméa (98), avec CHARPENTIER Marguerite Sarah Elle naît le 24/04/1900 à Nouméa (98). Décédée le 13/06/1976 à Nouméa (98).</p>	

<p>553. TRUBERT Léon Alphonse Louis,</p>	
<p>Fils de TRUBERT Charles Léon Eugène - 549 - Né le 04/06/1862 à Cherbourg (50). Décédé le 05/12/1946 à Sydney - Australie. et de ULM Marie Louise - 618 - Née le 19/02/1870 à Nouméa (98). Décédée le 14/08/1965 à Nouméa (98). Il est né le 15/04/1894 à Bourail (98). Décédé le 17/07/1976 à Nouméa (98).</p>	
<p>Marié en 1925, avec MONTES Paule Elle naît en 1895.</p>	

<p>554. TRUBERT Louis Justin,</p>	
<p>Fils de TRUBERT Charles Léon Eugène - 549 - Né le 04/06/1862 à Cherbourg (50). Décédé le 05/12/1946 à Sydney - Australie. et de ULM Marie Louise - 618 - Née le 19/02/1870 à Nouméa (98). Décédée le 14/08/1965 à Nouméa (98). Il naît le 13/05/1905 à Nouméa (98). Décédé le 13/07/1907 à Nouméa (98).</p>	

<p>555. TRUBERT Madeleine Clémence,</p>	
--	--

Etat des personnes étant Nées où Mariées où décédées où concessionnaires
dans la commune de Nouméa

<p>Fille de TRUBERT Charles Léon Eugène - 549 - Né le 04/06/1862 à Cherbourg (50). Décédé le 05/12/1946 à Sydney - Australie. et de ULM Marie Louise - 618 - Née le 19/02/1870 à Nouméa (98). Décédée le 14/08/1965 à Nouméa (98). Elle naît le 01/08/1892 à Nouméa (98). Décédée le 01/08/1950 à Nouméa (98).</p>
<p>Mariée le 05/05/1923 à Nouméa (98), avec LEQUES Louis Guillaume Robert Il naît le 13/05/1890 à Nouméa (98). Décédé le 30/04/1962 à Nouméa (98). Professions : Magistrat.</p>
<p>4 enfants sont nés de cette union :</p>
<p>o LEQUES Marie Louise Née le 14/05/1924 à Nouméa (98). Décédée le 29/10/1955 à Sydney (Australie).</p>
<p>o LEQUES Roger Charles Louis Henri Né le 18/09/1933 à Nouméa (98). Uni avec SANDFORD Ginette Mautoa. Décédé le 03/09/1991 à Nouméa (98).</p>
<p>o LEQUES Marie Christine</p>
<p>o LEQUES Arnold</p>

4 Enfants

- LEQUES Marie Louise (° 1924 + 1955)
- LEQUES Roger Charles Louis Henri (° 1933 + 1991)
- LEQUES Marie Christine
- LEQUES Arnold

556. **TRUCHOT** François Xavier ¹,

Il naît à Tavaux (39) le 26/02/1829.
Décédé le 24/04/1899 à Ile Nou (98).
Professions : Scieur de Long.

¹ *Note Générale : Condamné au Bagne de Nouvelle Calédonie en 1872 - Embarqué le 21 janvierr 1873 sur le "Rhin" arrivée le 23 avril 1873 Matricule 4455*

557. **TRUCHOT** Pierre ¹,

Il naît à Lacanche (21) le 02/03/1833.
Décédé le 06/10/1890 à Ile Nou (98).
Professions : Imprimeur.

¹ *Note Générale : condamné au bagne en Nouvelle Calédonie en 1869 - Embarqué le 15 novembre 1871 sur le "Jura" - Matricule 3192*

558. **TRUCHY** Joseph Désiré Dit Aderald ¹,

Fils de **TRUCHY**
Il est né le 02/11/1828 à Vosnon (10).
Décédé le 21/04/1900 à Ducos (98).
Professions : Manoeuvre.

¹ *Note Générale : Comdamné au travaux forcés de Nouvelle Calédonie en 1874 - Embarqué sur la "Loire" le 6 mai 1874 et*

Etat des personnes étant Nées où Mariées où décédées où concessionnaires
dans la commune de Nouméa

arrivé à Nouméa le 16 Octobre 1874 - Matricule n° 6473 / 3942

559. **TSUJI** Alice Raymonde,

Elle est née en 1912 .

Mariée le 07/05/1950 à Nouméa (98), avec **SAVOIE** Henri Raymond Joseph Dit Riquet

Il voit le jour le 02/09/1907 à Nouméa (98).

Professions : Soudeur-mécanicien.

Décédé le 03/08/1978 à Nouméa (98).

Unie avec **SPINETTA** Andre

560. **TSUNEKICHI** Kondo,

Il est né en 1887.

Marié le 02/09/1918 à Nouméa (98), avec **AUCLAIR** Irénée

Elle voit le jour le 28/06/1898 à Bourail (98).

Décédée le 03/09/1930 à Nouméa (98).

561. **TUAL** Constance Edith,

Elle voit le jour le 21/04/1909 à Thio (98).

Décédée le 07/01/1998 à Nouméa (98).

Mariée le 15/06/1929 à Thio (98), avec **ROUSSEAU** Georges Eugène Louis

Il naît à Thio (98) le 12/06/1901.

Décédé le 08/11/1976 à Nouméa (98).

562. **TUAL** Emile Joseph,

Fils de **TUAL** Mari Constant, Stockman

Né le 21/02/1873 à Guitté (22).

Décédé le 05/07/1958 à Bourail (98).

et de **PERDRIEL** Amélie Clémentine

Née le 19/05/1876 à Guitté (22).

Décédée le 25/02/1974 à Nouméa (98).

Il est né à Bourail (98) le 14/11/1898.

Marié le 19/09/1918 à Nouméa (98), avec **CUVELIER** Madeleine Geneviève

Elle est née à Nouméa (98) le 03/07/1900.

Décédée le 26/06/1986 à Nouméa (98).

Marié le 29/12/1924 à Nouméa (98), avec **CHARPENTIER** Louise

Elle est née le 04/07/1903 à Bourail (98).

563. **TUAL** Joséphine Dite Marie,

Fille de **TUAL** Mari Constant, Stockman

Né le 21/02/1873 à Guitté (22).

Décédé le 05/07/1958 à Bourail (98).

et de **PERDRIEL** Amélie Clémentine

Née le 19/05/1876 à Guitté (22).

Etat des personnes étant Nées où Mariées où décédées où concessionnaires
dans la commune de Nouméa

Décédée le 25/02/1974 à Nouméa (98).
Elle naît à Bourail (98) le 09/10/1895.

Mariée le 09/03/1911 à Nouméa (98), avec **CHRÉTIEN** Francois Auguste Joseph Louis
Il naît le 17/04/1886 à Nouméa (98).
Décédé le 10/03/1947 à Nouméa (98).

564. **TUAL** Léon,

Fils de **TUAL** Constant Maturin, Employ SLN
Né le 03/01/1876 à Guitté (22).
et de **MÉZIÈRES** Irma Eugénie
Née le 14/07/1874 à Alençon (61).
Décédée après 1907 à Nouméa (98).
Il naît à Thio (98) le 14/07/1907.
Décédé le 04/12/1991 à Nouméa (98).

Marié le 19/10/1929 à Thio (98), avec **ROUSSEAU** Raymonde Thérèse
Elle est née le 28/12/1906 à Thio (98).
Décédée le 02/12/1994 à Nouméa (98).

565. **TUAL** Pierre Louis,

Fils de **TUAL** Mari Constant, Stockman
Né le 21/02/1873 à Guitté (22).
Décédé le 05/07/1958 à Bourail (98).
et de **PERDRIEL** Amélie Clémentine
Née le 19/05/1876 à Guitté (22).
Décédée le 25/02/1974 à Nouméa (98).
Il naît à Nouméa (98) le 24/05/1900.
Décédé le 26/09/1901.

566. **TUAL** Roger Charles Calixte,

Fils de **TUAL** Mari Constant, Stockman
Né le 21/02/1873 à Guitté (22).
Décédé le 05/07/1958 à Bourail (98).
et de **PERDRIEL** Amélie Clémentine
Née le 19/05/1876 à Guitté (22).
Décédée le 25/02/1974 à Nouméa (98).
Il est né le 19/08/1902 à Nouméa (98).
Décédé le 25/04/1974 à Nouméa (98).

Uni avec le **LEIZOUR** Marcelle Alice
Elle voit le jour le 17/04/1906 .
Décédée le 22/03/1947 à Nouméa (98).

Marié le 24/12/1917 à Nouméa (98), avec **ROLLAND** Camille Louise Augustine
Elle voit le jour le 23/06/1898 à Nouméa (98).
Décédée le 25/01/1976 à Nouméa (98).

567. **TUBAND** Alphonse Edouard Jean,

Fils de **TUBAND** Charles Edouard - 574 -
Né le 19/06/1867 à Nouméa (98).
Décédé le 10/11/1928 à Lifou (98).
et de **PETTON** Gabrielle Marie

Etat des personnes étant Nées où Mariées où décédées où concessionnaires
dans la commune de Nouméa

<p>Née le 04/07/1871 à Brest (29). Décédée en 1934 à Nouméa (98). Il est né le 05/06/1893 à Nouméa (98). Décédé le 18/11/1957.</p>
<p>Marié le 10/07/1920 à Nouméa (98), avec MONTCHOVET Denise Elle voit le jour à Nouméa (98) le 12/07/1892. Décédée le 04/09/1966 à Nouméa (98).</p>

<p>568. TUBAND Alphonse Maximilien Prosper Joseph,</p>
<p>Fils de TUBAND Charles Edouard - 574 - Né le 19/06/1867 à Nouméa (98). Décédé le 10/11/1928 à Lifou (98). et de PETTON Gabrielle Marie Née le 04/07/1871 à Brest (29). Décédée en 1934 à Nouméa (98). Il est né le 16/06/1891 à Thio (98). Décédé le 23/09/1980 à Nouméa (98).</p>
<p>Marié le 10/01/1914 à Nouméa (98), avec LÉONI Florence Marina Elle est née le 06/06/1896 à Nouméa (98). Décédée le 25/09/1963 à Nouméa (98).</p>
<p>1 enfant est né de cette union :</p>
<p>o TUBAND Roger Né en 1914. Uni avec JORDA Madeleine. Décédé en 1986.</p>

Enfant

- TUBAND Roger (° 1914 + 1986)

<p>569. TUBAND Amélie,</p>	
<p>Fille de TUBAND Charles Edouard - 575 - Né le 06/04/1898 à La Foa (98). Décédé le 16/02/1965 à Sydney - Australie. et de GARRIGOU Yvonne Marie Louise Née le 09/07/1898 à Nouméa (98). Décédée en 1998. Elle voit le jour à Nouméa (98) le 26/06/1922. Décédée le 02/03/1977 à Paris (75).</p>	

<p>570. TUBAND Amélie Estelle,</p>	
<p>Fils de TUBAND Henri Maximilien Edouars Jules - 580 - Né le 09/06/1819 à Dusseldorf (Allemagne). Décédé le 08/12/1872 à Nouméa (98). et de PORCHERON <u>Alphonsine</u> Eugénie Denise Née le 03/01/1845 à Nemours (77). Décédée le 15/01/1924 à Nouméa (98). Il voit le jour à Nouméa (98) le 01/08/1869. Décédé le 27/01/1944 à Nouméa (98).</p>	
<p>7 enfants sont nés de mère non dénommée :</p>	

Etat des personnes étant Nées où Mariées où décédées où concessionnaires
dans la commune de Nouméa

o GUEPY Eugénie Jeanne Thérèse Née le 17/10/1888 à Nouméa (98). Mariée le 07/11/1908 à Nouméa (98) avec LERRANT René Gustave Marie. Décédée le 15/06/1968 à Nouméa (98).
o GUEPY Claude Charles Né le 25/08/1890 à Nouméa (98). Marié le 27/10/1920 à Nouméa (98) avec POUILLET Madeleine Marie Berthe. Décédé le 08/02/1943 à Nouméa (98).
o GUEPY Anna Alexandrine Née le 09/09/1893 à Créteil (94). Mariée le 15/05/1918 à Nouméa (98) avec MORTHENSEN Yves. Décédée le 16/04/1982 à Sydney (Australie).
o GUEPY Paul Joseph Ernest Né le 01/08/1898 à Nouméa (98). Marié le 01/09/1927 à Port Vila - Nelly Hébride avec le MESCAM Elise Juliette Aline. Décédé le 13/02/1974 à Nouméa (98).
o GUEPY Marcel Pierre Henri Né le 23/09/1901 à Nouméa (98). Marié le 05/01/1925 à Nouméa (98) avec DARRACQ Jeanne Noémie Suzanne. Décédé le 26/08/1975.
o GUEPY André Henri Felix Né le 22/04/1904 à Nouméa (98). Décédé le 26/08/1905 à Nouméa (98).
o GUEPY Geneviève Née le 16/09/1909 à Nouméa (98). Décédée le 26/08/1926 à Nouméa (98).
Marié le 17/09/1887 à Nouméa (98), avec GUÉPY Charles Il est né le 26/02/1866 à Macon (56046). Décédé le 02/03/1958 à Nouméa (98). Professions : Employé de commerce.

7 Enfants

- GUEPY Eugénie Jeanne Thérèse (° 1888 + 1968)
- GUEPY Claude Charles (° 1890 + 1943)
- GUEPY Anna Alexandrine (° 1893 + 1982)
- GUEPY Paul Joseph Ernest (° 1898 + 1974)
- GUEPY Marcel Pierre Henri (° 1901 + 1975)
- GUEPY André Henri Felix (° 1904 + 1905)
- GUEPY Geneviève (° 1909 + 1926)

4 Petits-enfants

- GUEPY Pierre Charles Georges (° 1920 + 2000)
- GUEPY Yvette (° 1922 + 2007)
- GUEPY Genevieve (° 1926 + 2013)
- GUEPY Elise Juliette Aline (° 1906 + 1986)

571. **TUBAND** Aurélie Pauline,

Fille de **TUBAND** Henri Maximilien Edouars Jules - 580 -

Né le 09/06/1819 à Dusseldorf (Allemagne).

Décédé le 08/12/1872 à Nouméa (98).

et de **PORCHERON** Alphonsine Eugénie Denise

Née le 03/01/1845 à Nemours (77).

Décédée le 15/01/1924 à Nouméa (98).

Elle naît le 21/09/1871 à Nouméa (98).

Décédée le 24/04/1956 à Nouméa (98).

Etat des personnes étant Nées où Mariées où décédées où concessionnaires
dans la commune de Nouméa

<p>Mariée le 05/05/1888 à Nouméa (98), avec GUÉPY Jean Jules Denis Clovis Il est né le 25/01/1865 à Macon (56046). Professions : Fonctionnaire à la Poste.</p>
<p>3 enfants sont nés de cette union :</p>
<p>o GUÉPY Henriette Angèle Pauline Née le 25/02/1889 à Moindou (98). Unie avec LEONI Edouard Marino. Décédée le 24/05/1977 à Sydney - Australie.</p>
<p>o GUÉPY Suzanne Marguerite Charlotte Née le 30/08/1890 à Nouméa (98). Décédée le 16/05/1967 à Sydney - Australie.</p>
<p>o GUÉPY Paule Jeanne Eugénie Née le 23/06/1901 à La Foa (98). Unie avec BLOC René <u>Francois</u> Paul Marie. Décédée en 1943.</p>

3 Enfants

- GUÉPY Henriette Angèle Pauline (° 1889 + 1977)
- GUÉPY Suzanne Marguerite Charlotte (° 1890 + 1967)
- GUÉPY Paule Jeanne Eugénie (° 1901 + 1943)

572. **TUBAND** Berthe Eugénie Alphonsine Gabrielle,

Fille de **TUBAND** Charles Edouard - 574 -

Né le 19/06/1867 à Nouméa (98).

Décédé le 10/11/1928 à Lifou (98).

et de **PETTON** Gabrielle Marie

Née le 04/07/1871 à Brest (29).

Décédée en 1934 à Nouméa (98).

Elle voit le jour le 08/01/1907 à Nouméa (98).

Décédée le 02/10/1931 à Nouméa (98).

Mariée le 16/08/1930 à Nouméa (98), avec **DEPLANQUE** Théophile Gabriel

Il est né le 09/01/1894 à Moindou (98).

Décédé le 25/11/1950 à Nouméa (98).

573. **TUBAND** Charles Alexandre,

Fils de **TUBAND** Henri Maximilien Edouars Jules - 580 -

Né le 09/06/1819 à Dusseldorf (Allemagne).

Décédé le 08/12/1872 à Nouméa (98).

et de **PORCHERON** Alphonsine Eugénie Denise

Née le 03/01/1845 à Nemours (77).

Décédée le 15/01/1924 à Nouméa (98).

Il voit le jour à Nouméa (98) le 22/02/1865.

Décédé le 15/02/1867 à Nouméa (98).

574. **TUBAND** Charles Edouard,

Fils de **TUBAND** Henri Maximilien Edouars Jules - 580 -

Né le 09/06/1819 à Dusseldorf (Allemagne).

Décédé le 08/12/1872 à Nouméa (98).

et de **PORCHERON** Alphonsine Eugénie Denise

Née le 03/01/1845 à Nemours (77).

Décédée le 15/01/1924 à Nouméa (98).

Etat des personnes étant Nées où Mariées où décédées où concessionnaires
dans la commune de Nouméa

Il est né à Nouméa (98) le 19/06/1867. Décédé le 10/11/1928 à Lifou (98).
Marié le 06/08/1890 à Thio (98), avec PETTON Gabrielle Marie Elle naît le 04/07/1871 à Brest (29). Décédée en 1934 à Nouméa (98).
9 enfants sont nés de cette union :
o TUBAND Alphonse Maximilien Prosper Joseph - 568 -
o TUBAND Alphonse Edouard Jean - 567 -
o TUBAND Henri Charles - 579 -
o TUBAND Charles Eugène Edouard
o TUBAND Maximilien Né le 27/11/1897 à La Foa (98). Uni avec GRAS Denise Elvire Louise. Décédé le 18/09/1976 à Sydney - Australie.
o TUBAND Pauline Gabrielle Marie - 585 -
o TUBAND Henriette Alphonsine Eugénie - 581 -
o TUBAND Berthe Eugénie Alphonsine Gabrielle - 572 -
o TUBAND Florine Emma Marie - 578 -

9 Enfants

- TUBAND Alphonse Maximilien Prosper Joseph - 568 - (° 1891 + 1980)
- TUBAND Alphonse Edouard Jean - 567 - (° 1893 + 1957)
- TUBAND Henri Charles - 579 - (° 1895 + 1957)
- TUBAND Charles Eugène Edouard
- TUBAND Maximilien (° 1897 + 1976)
- TUBAND Pauline Gabrielle Marie - 585 - (° 1900 + 1957)
- TUBAND Henriette Alphonsine Eugénie - 581 - (° 1901 + 1966)
- TUBAND Berthe Eugénie Alphonsine Gabrielle - 572 - (° 1907 + 1931)
- TUBAND Florine Emma Marie - 578 - (° 1913 + 1954)

3 Petits-enfants

- TUBAND Roger (° 1914 + 1986)
- RAGOT Alain (° 1938)
- RAGOT Daniel (° 1948)

575. TUBAND Charles Edouard,

Fils de **TUBAND** Maximilien Eugène - 584 -
Né le 05/04/1873 à Nouméa (98).
Décédé le 12/03/1934 à Moindou (98).
et de **DUHAMEL** Hortense Marie
Née le 28/01/1870 à Paris (75).
Décédée le 21/02/1951 à Moindou (98).
Il naît le 06/04/1898 à La Foa (98).
Décédé le 16/02/1965 à Sydney - Australie.



Marié le 19/07/1921 à Nouméa (98), avec **GARRIGOU** Yvonne Marie Louise
Elle naît à Nouméa (98) le 09/07/1898.
Décédée en 1998.

4 enfants sont nés de cette union :

- o **TUBAND** Amélie - 569 -

Etat des personnes étant Nées où Mariées où décédées où concessionnaires
dans la commune de Nouméa

o TUBAND Jean Clément - 583 -
o TUBAND Suzanne Née le 29/03/1926 à Queanbeyan (Australie). Unie avec BROUET Georges.
o TUBAND Danielle - 576 -

4 Enfants

- TUBAND Amélie - 569 - (° 1922 + 1977)
- TUBAND Jean Clément - 583 - (° 1923 + 1924)
- TUBAND Suzanne (° 1926)
- TUBAND Danielle - 576 - (° 1930)

3 Petits-enfants

- RANKIN Philippe
- RANKIN Peter
- RANKIN Bruce

576. TUBAND Danielle,

Fille de **TUBAND** Charles Edouard - 575 -
Né le 06/04/1898 à La Foa (98).
Décédé le 16/02/1965 à Sydney - Australie.
et de **GARRIGOU** Yvonne Marie Louise
Née le 09/07/1898 à Nouméa (98).
Décédée en 1998.
Elle est née à Nouméa (98) en 1930.



Mariée en 1951, avec **RANKIN** Neil
Professions : Instituteur.

3 enfants sont nés de cette union :

- o **RANKIN** Philippe
- o **RANKIN** Peter
- o **RANKIN** Bruce

3 Enfants

- RANKIN Philippe
- RANKIN Peter
- RANKIN Bruce

577. TUBAND Denise Maximilienne,

Fille de **TUBAND** Maximilien Eugène - 584 -
Né le 05/04/1873 à Nouméa (98).
Décédé le 12/03/1934 à Moindou (98).
et de **DUHAMEL** Hortense Marie
Née le 28/01/1870 à Paris (75).
Décédée le 21/02/1951 à Moindou (98).
Elle naît à Moindou (98) le 15/02/1896.
Décédée le 02/12/1971 à Sydney - Australie.

Mariée le 22/08/1914 à Nouméa (98), avec **BRAY** Gérald Eugène Constantin
Il est né à Paris (75) le 23/08/1885.

Etat des personnes étant Nées où Mariées où décédées où concessionnaires
dans la commune de Nouméa

Décédé le 24/03/1948 à Nouméa (98). Professions : Gérant de l'Hotel du garage à Moindou.
3 enfants sont nés de cette union :
o BRAY Jeanne Hélène Marie Dite Nono Née le 17/05/1915 à Nouméa (98). Mariée le 07/01/1942 à Dumbéa (98) avec FAYARD Charles Marie Eugène Maurice. Décédée le 13/04/2013 à Dumbéa (98).
o BRAY Edmée Hortense Odile Née le 24/05/1916 à Nouméa (98). Mariée le 28/08/1948 à Moindou (98) avec TOURNIER Honoré Dit Colomb <u>Justin</u> Pierre. Décédée en 1998.
o BRAY Yvonne Claire Née le 02/04/1919 à Nouméa (98). Mariée le 09/07/1849 à Moindou (98) avec BURCK Robert Georges. Décédée le 30/07/1976 à La Foa (98).

3 Enfants

- BRAY Jeanne Hélène Marie Dite Nono (° 1915 + 2013)
- BRAY Edmée Hortense Odile (° 1916 + 1998)
- BRAY Yvonne Claire (° 1919 + 1976)

8 Petits-enfants

- FAYARD Gérard Marie Chales (° 1942)
- FAYARD Bernard Henri Victor (° 1945)
- FAYARD Jacques (° 1946)
- FAYARD Marie José Thérèse (° 1950)
- TOURNIER Jacqueline Marie Denise - 399 - (° 1949)
- TOURNIER Denise Marie Louise - 397 - (° 1950)
- TOURNIER Ghislaine Marie Louise - 398 - (° 1951)
- TOURNIER Alain Honoré Robert - 393 - (° 1954)

578. **TUBAND** Florine Emma Marie,

Fille de **TUBAND** Charles Edouard - 574 -
Né le 19/06/1867 à Nouméa (98).
Décédé le 10/11/1928 à Lifou (98).

et de **PETTON** Gabrielle Marie
Née le 04/07/1871 à Brest (29).
Décédée en 1934 à Nouméa (98).

Elle voit le jour à Nouméa (98) le 14/02/1913.
Décédée le 01/10/1954 à Nouméa (98).



Mariée le 14/09/1937 à Nouméa (98), avec **RAGOT** Armand Eugène Paul Marc
Il voit le jour le 31/07/1912 à Touho (98).
Décédé le 03/08/2005 à Nouméa (98).

2 enfants sont nés de cette union :

- o **RAGOT** Alain
Né en 1938.
- o **RAGOT** Daniel
Né en 1948.

Etat des personnes étant Nées où Mariées où décédées où concessionnaires
dans la commune de Nouméa

2 Enfants

- RAGOT Alain (° 1938)
- RAGOT Daniel (° 1948)

579. **TUBAND** Henri Charles,

Fils de **TUBAND** Charles Edouard - 574 -
Né le 19/06/1867 à Nouméa (98).
Décédé le 10/11/1928 à Lifou (98).
et de **PETTON** Gabrielle Marie
Née le 04/07/1871 à Brest (29).
Décédée en 1934 à Nouméa (98).
Il est né le 18/10/1895 à Nouméa (98).
Décédé le 07/11/1957 à Nouméa (98).

Marié le 02/09/1957 à Nouméa (98), avec **DOUVIER** Paule Théodorine
Elle naît à Voh (98) le 10/01/1905.
Décédée le 17/09/1992 à Nouméa (98).

580. **TUBAND** Henri Maximilien Edouars Jules,

Il voit le jour le 09/06/1819 à Dusseldorf (Allemagne).
Décédé le 08/12/1872 à Nouméa (98).

Marié le 11/03/1863 à Nouméa (98), avec **PORCHERON** Alphonsine Eugénie Denise
Elle naît à Nemours (77) le 03/01/1845.
Décédée le 15/01/1924 à Nouméa (98).

5 enfants sont nés de cette union :

- o **TUBAND** Charles Alexandre - 573 -
- o **TUBAND** Charles Edouard - 574 -
- o **TUBAND** Amélie Estelle - 570 -
- o **TUBAND** Aurélie Pauline - 571 -
- o **TUBAND** Maximilien Eugène - 584 -

Uni avec **XXX**

1 enfant est né de cette union :

- o **TUBAND** Henriette Denise - 582 -

6 Enfants

- **TUBAND** Henriette Denise - 582 - (° 1863 + 1919)
- **TUBAND** Charles Alexandre - 573 - (° 1865 + 1867)
- **TUBAND** Charles Edouard - 574 - (° 1867 + 1928)
- **TUBAND** Amélie Estelle - 570 - (° 1869 + 1944)
- **TUBAND** Aurélie Pauline - 571 - (° 1871 + 1956)
- **TUBAND** Maximilien Eugène - 584 - (° 1873 + 1934)

24 Petits-enfants

- **DUBOIS** Edmond Ernest Eugène (° 1890 + 1946)
- **DUBOIS** Louise Henriette Marguerite (° 1892 + 1925)
- **DUBOIS** Pierre Alphonse Max (° 1894 + 1960)

- **TUBAND** Alphonse Maximilien Prosper Joseph - 568 - (° 1891 + 1980)
- **TUBAND** Alphonse Edouard Jean - 567 - (° 1893 + 1957)

Etat des personnes étant Nées où Mariées où décédées où concessionnaires
dans la commune de Nouméa

<ul style="list-style-type: none"> - TUBAND Henri Charles - 579 - (° 1895 + 1957) - TUBAND Charles Eugène Edouard - TUBAND Maximilien (° 1897 + 1976) - TUBAND Pauline Gabrielle Marie - 585 - (° 1900 + 1957) - TUBAND Henriette Alphonsine Eugénie - 581 - (° 1901 + 1966) - TUBAND Berthe Eugénie Alphonsine Gabrielle - 572 - (° 1907 + 1931) - TUBAND Florine Emma Marie - 578 - (° 1913 + 1954) - GUEPY Eugénie Jeanne Thérèse (° 1888 + 1968) - GUEPY Claude Charles (° 1890 + 1943) - GUEPY Anna Alexandrine (° 1893 + 1982) - GUEPY Paul Joseph Ernest (° 1898 + 1974) - GUEPY Marcel Pierre Henri (° 1901 + 1975) - GUEPY André Henri Felix (° 1904 + 1905) - GUEPY Geneviève (° 1909 + 1926) - GUÉPY Henriette Angèle Pauline (° 1889 + 1977) - GUÉPY Suzanne Marguerite Charlotte (° 1890 + 1967) - GUÉPY Paule Jeanne Eugénie (° 1901 + 1943) - TUBAND Denise Maximilienne - 577 - (° 1896 + 1971) - TUBAND Charles Edouard - 575 - (° 1898 + 1965)

21 Arrières-petits-enfants

<ul style="list-style-type: none"> - NICHOLLS Joseph Albert (° 1914 + 1975) - NICHOLLS Pierre (° 1918 + 1982) - NICHOLLS Eva (° 1922 + 1948) - NICHOLLS Bettina (° 1924)
<ul style="list-style-type: none"> - DUBOIS Yvon Clément (° 1922 + 2001) - DUBOIS Raymond Pierre (° 1924 + 1966) - DUBOIS Eliane Denise (° 1924 + 2014) - TUBAND Roger (° 1914 + 1986) - RAGOT Alain (° 1938) - RAGOT Daniel (° 1948) - GUEPY Pierre Charles Georges (° 1920 + 2000) - GUEPY Yvette (° 1922 + 2007) - GUEPY Genevieve (° 1926 + 2013) - GUEPY Elise Juliette Aline (° 1906 + 1986) - BRAY Jeanne Hélène Marie Dite Nono (° 1915 + 2013) - BRAY Edmée Hortense Odile (° 1916 + 1998) - BRAY Yvonne Claire (° 1919 + 1976) - TUBAND Amélie - 569 - (° 1922 + 1977) - TUBAND Jean Clément - 583 - (° 1923 + 1924) - TUBAND Suzanne (° 1926) - TUBAND Danielle - 576 - (° 1930)

<p>581. TUBAND Henriette Alphonsine Eugénie, Fille de TUBAND Charles Edouard - 574 - Né le 19/06/1867 à Nouméa (98). Décédé le 10/11/1928 à Lifou (98). et de PETTON Gabrielle Marie Née le 04/07/1871 à Brest (29). Décédée en 1934 à Nouméa (98). Elle naît à La Foa (98) le 10/12/1901. Décédée le 26/06/1966 à Nouméa (98).</p>
<p>Mariée le 06/06/1922 à Nouméa (98), avec BON Edouard Victor Gustave Il est né le 08/02/1900 à Nouméa (98). Décédé le 19/05/1950 à Nouméa (98).</p>

Etat des personnes étant Nées où Mariées où décédées où concessionnaires
dans la commune de Nouméa

582. TUBAND Henriette Denise,
Fille de TUBAND Henri Maximilien Edouars Jules - 580 - Né le 09/06/1819 à Dusseldorf (Allemagne). Décédé le 08/12/1872 à Nouméa (98). et de XXX Elle voit le jour le 16/12/1863 à Nouméa (98). Décédée en 1919 à Nouméa (98).
Mariée le 17/09/1887 à Nouméa (98), avec DUBOIS Joseph Louis Marie Il voit le jour à Graille-Ste-Honorine (76) le 07/05/1861. Décédé le 26/02/1927 à Nouméa (98).
3 enfants sont nés de cette union :
o DUBOIS Edmond Ernest Eugène Né en 1890 à Nouméa (98). Décédé en 1946 à Australie.
o DUBOIS Louise Henriette Marguerite Née le 28/07/1892 à Nouméa (98). Mariée le 02/03/1914 à Nouméa (98) avec NICHOLLS Thomas Albert Montrose. Décédée en 1925 à Nouméa (98).
o DUBOIS Pierre Alphonse Max Né le 28/12/1894 à Nouméa (98). Marié le 05/12/1921 à Nouméa (98) avec GARRIGOU Amélie Henriette. Décédé le 02/06/1960 à Nouméa (98).

3 Enfants

- DUBOIS Edmond Ernest Eugène (° 1890 + 1946)
- DUBOIS Louise Henriette Marguerite (° 1892 + 1925)
- DUBOIS Pierre Alphonse Max (° 1894 + 1960)

7 Petits-enfants

- NICHOLLS Joseph Albert (° 1914 + 1975)
- NICHOLLS Pierre (° 1918 + 1982)
- NICHOLLS Eva (° 1922 + 1948)
- NICHOLLS Bettina (° 1924)
- DUBOIS Yvon Clément (° 1922 + 2001)
- DUBOIS Raymond Pierre (° 1924 + 1966)
- DUBOIS Eliane Denise (° 1924 + 2014)

583. **TUBAND** Jean Clément,

Fils de **TUBAND** Charles Edouard - 575 -
Né le 06/04/1898 à La Foa (98).
Décédé le 16/02/1965 à Sydney - Australie.
et de **GARRIGOU** Yvonne Marie Louise
Née le 09/07/1898 à Nouméa (98).
Décédée en 1998.
Il voit le jour à Nouméa (98) le 20/11/1923.
Décédé le 17/11/1924 à Queanbeyan (Australie).

584. **TUBAND** Maximilien Eugène,

Etat des personnes étant Nées où Mariées où décédées où concessionnaires
dans la commune de Nouméa

<p>Fils de TUBAND Henri Maximilien Edouars Jules - 580 - Né le 09/06/1819 à Dusseldorf (Allemagne). Décédé le 08/12/1872 à Nouméa (98).</p> <p>et de PORCHERON <u>Alphonsine</u> Eugénie Denise Née le 03/01/1845 à Nemours (77). Décédée le 15/01/1924 à Nouméa (98).</p> <p>Il voit le jour le 05/04/1873 à Nouméa (98). Décédé le 12/03/1934 à Moindou (98).</p>
<p>Marié le 08/08/1897 à La Foa (98), avec DUHAMEL Hortense Marie Elle voit le jour le 28/01/1870 à Paris (75). Décédée le 21/02/1951 à Moindou (98).</p>
<p>2 enfants sont nés de cette union :</p>
<p>o TUBAND Denise Maximilienne - 577 -</p>
<p>o TUBAND Charles Edouard - 575 -</p>

2 Enfants

- TUBAND Denise Maximilienne - 577 - (° 1896 + 1971)
- TUBAND Charles Edouard - 575 - (° 1898 + 1965)

7 Petits-enfants

- BRAY Jeanne Hélène Marie Dite Nono (° 1915 + 2013)
 - BRAY Edmée Hortense Odile (° 1916 + 1998)
 - BRAY Yvonne Claire (° 1919 + 1976)
-
- TUBAND Amélie - 569 - (° 1922 + 1977)
 - TUBAND Jean Clément - 583 - (° 1923 + 1924)
 - TUBAND Suzanne (° 1926)
 - TUBAND Danielle - 576 - (° 1930)

11 Arrières-petits-enfants

- FAYARD Gérard Marie Chales (° 1942)
 - FAYARD Bernard Henri Victor (° 1945)
 - FAYARD Jacques (° 1946)
 - FAYARD Marie José Thérèse (° 1950)
-
- TOURNIER Jacqueline Marie Denise - 399 - (° 1949)
 - TOURNIER Denise Marie Louise - 397 - (° 1950)
 - TOURNIER Ghislaine Marie Louise - 398 - (° 1951)
 - TOURNIER Alain Honoré Robert - 393 - (° 1954)
 - RANKIN Philippe
 - RANKIN Peter
 - RANKIN Bruce

585. TUBAND Pauline Gabrielle Marie,

Fille de **TUBAND** Charles Edouard - 574 -
Né le 19/06/1867 à Nouméa (98).
Décédé le 10/11/1928 à Lifou (98).

et de **PETTON** Gabrielle Marie
Née le 04/07/1871 à Brest (29).
Décédée en 1934 à Nouméa (98).

Elle naît à Sarraméa (98), Dogny le 02/01/1900.
Décédée le 02/04/1957 à Nouméa (98).

Etat des personnes étant Nées où Mariées où décédées où concessionnaires
dans la commune de Nouméa

586. TUCK Robert Georges,
Il naît en 1880 . Décédé le 25/09/1950 à Nouméa (98).
1 enfant est né de mère non dénommée :
o TUCK Gladis Née en 1915. Unie avec NEWLAND Robert Dit Bob.
Uni avec MOLLOY Annie Elisabeth Elle est née en 1880 .
4 enfants sont nés de cette union :
o TUCK Annie Esthelle Dite Granny Née le 08/08/1906 à Bourail (98). Mariée le 03/12/1931 à Poya (98) avec METZDORF Charles Henri Émile. Décédée le 04/07/2000 à Poya (98).
o TUCK Alice Carman Dite Chérie Née le 06/08/1912 à Bourail (98). Mariée le 15/05/1934 à Poya (98) avec MERCIER Edouard. Décédée le 27/12/1999 à Poya (98).
o TUCK Robert René - 587 -
o TUCK Emile Né en 1916.

5 Enfants

- TUCK Annie Esthelle Dite Granny (° 1906 + 2000)
- TUCK Alice Carman Dite Chérie (° 1912 + 1999)
- TUCK Robert René - 587 - (° 1914 + 1973)
- TUCK Gladis (° 1915)
- TUCK Emile (° 1916)

4 Petits-enfants

- METZDORF Marcel (° 1933 + 2003)
- MERCIER Raymond (° 1938)
- NEWLAND Georges Robert Dit Jooujou (° 1945)
- NEWLAND Roberta (° 1947)

7 Arrières-petits-enfants

- METZDORF Claude (° 1951)
- METZDORF Colette (° 1953)
- MERCIER Marie Thérèse (° 1946)
- NEWLAND Max (° 1980)
- NEWLAND Wilten (° 1982)
- NEWLAND Valérie (° 1984)
- NEWLAND Tony (° 1986)

587. **TUCK** Robert René,

Fils de **TUCK** Robert Georges - 586 -

Etat des personnes étant Nées où Mariées où décédées où concessionnaires
dans la commune de Nouméa

Né en 1880. Décédé le 25/09/1950 à Nouméa (98). et de MOLLOY Annie Elisabeth Née en 1880. Il naît le 24/06/1914 à La Foa (98). Décédé le 28/03/1973 à Nouméa (98).
Marié le 19/09/1939 à Poya (98), avec METZDORF Suzanne Georgette Mathilde Elle est née à Kaala-Gomen (98) le 14/03/1924. Décédée le 25/01/2007 à Nice (06).

588. TUNICA Y CASAS Francisco ¹ , Il naît à Barcelone (Espagne) le 26/11/1892. Décédé le 21/05/1965 à Luganville (Santo). Professions : Ingénieur mécanicien.
Marié le 16/03/1935 à Nouméa (98), avec BERNARD Jeanne Elle est née le 30/12/1894 à Graissessac (34). Décédée le 24/02/1972 à Nouméa (98).
¹ Note Générale : Ingénieur mécanicien, propriétaire d'un garage automobile à Nouméa, propriétaire d'un restaurant à Sydney (Australie) (1949-51)

589. TUPAIRUA A TEMUTU ¹ , Il est né en 1848 à Tuamutu (Tahiti). Décédé le 18/08/1893 à Ile Nou (98).
¹ Note Générale : condamné au bagne de Nouvelle Calédonie en 1891 Cote FR ANOM COL H 559 Matricule n°

590. TURBÉ Jules Augustin, Il voit le jour le 20/03/1862 à La Flotte en Ré (17). Professions : Commis des postes et télégraphe.
Marié le 06/02/1886 à Nouméa (98), avec VALLET Henriette Marie Louise Elle est née le 05/11/1864 à Nouméa (98). Décédée en 1886 à Nouméa (98).

591. TURBÉ Louis Alexandre ¹ , Il naît le 13/09/1818 à Brezolles (28). Décédé le 16/02/1893 à Nouméa (98). Professions : Tailleur d'habits.
¹ Note Générale : condamné le 21 mai 1863 à Paris aux travaux forcés à perpétuité pour viols sur ses apprenties - 1863 Cote FR ANOM COL H 559 Matricule n° 195

592. TURIAF Bonaventure ¹ , Il voit le jour en 1842 à Nîmes (30). Décédé le 09/10/1905 à Ile Nou (98). Professions : Cordonnier.
¹ Note Générale : Condamné au travaux forcés de Nouvelle Calédonie en 1874 - Embarqué sur la "Loire" le 6 mai 1874 et

Etat des personnes étant Nées où Mariées où décédées où concessionnaires
dans la commune de Nouméa

arrivé à Nouméa le 16 Octobre 1874 - Matricule n° 6544

593. **TUROCHE** Joseph Julien ¹,

Il voit le jour le 21/03/1821 à Parcé (35).

Décédé le 11/03/1896 à Ile Nou (98).

Professions : Carrier.

¹ Note Générale : condamné au bagne de Nouvelle Calédonie en 1875 - Embarqué sur l'Orne le 1 juin 1875 et arrivé à Nouméa le 22 septembre 1875 Matricule n°

594. **TURON** Jean ¹,

Il est né le 08/04/1815 à Monclar (32).

Décédé le 18/04/1893 à Ile Nou (98).

Professions : Cultivateur.

¹ Note Générale : Condamné au bagne de Nouvelle Calédonie en 1872 - Embarqué sur le navire la "Loire" le 19 avril 1873 qui est arrivé le 14 juillet 1873 Matricule 4843

595. **TURPIN** Jean Marie ¹,

Fils de **TURPIN**

Il voit le jour à Kermaria-Sulard (22) le 06/08/1836.

Décédé le 01/02/1889 à Ile Nou (98).

Professions : Cultivateur.

¹ Note Générale : Condamné au bagne de Nouvelle Calédonie en 1873 - Embarqué le 30 septembre 1873 sur le "VAR" qui arrive à Nouméa le 31 janvier 1874 - Matricule n° 6058

596. **TURPIN** Marie Joséphine ¹,

Elle voit le jour le 04/06/1836 à La Londe (76).

Décédée le 21/03/1904 à Nouméa (98).

Professions : Journalière.

Mariée le 21/10/1894 à Bourail (98), avec **NEVEU** Adolphe Romain

Il voit le jour à Yvetot (76) le 29/09/1834.

Décédé le 27/09/1918 à Ile Nou (98).

Professions : Contremaître tanneur.

¹ Note Générale : Condamnée le 7 avril 1887 à 4 mois de prison et à la relégation pour vol - Matricule 108 - FR ANOM COL H 1876 Arrivée en 1888 à l'Île des Pins par le "Nantes le Havre"

597. **TURPIN** René,

Il naît à Ambrières-les-Vallées (53) le 28/08/1826.

Décédé le 03/01/1870 à Nouméa (98).

Professions : Surveillant Militaire.

Uni avec **LERAY** Perrine Henriette

Elle voit le jour à Ambrières-les-Vallées (53) le 07/04/1827.

Professions : Lingère.

Etat des personnes étant Nées où Mariées où décédées où concessionnaires
dans la commune de Nouméa

U

598. **UGHET** Joseph Etienne ¹,

Il naît le 15/08/1839 à Marseille (13).

Décédé le 29/03/1874 à Ile Nou (98).

Professions : Journalier.

¹ Note Générale : Condamné au bagne de Nouvelle Calédonie en 1871 Embarqué sur le Rhin le 31 janvier 1872 Matricule 3599

599. **ULM** Albert Alfred Jules,

Fils de **ULM** Joseph Wilibald Maximilien - 610 -

Né le 24/09/1871 à Nouméa (98).

Décédé le 30/12/1955 à Nouméa (98).

et de **HERTZOG** Joséphine Marie

Née le 11/06/1875 à Païta (98).

Décédée le 21/05/1942 à Nouméa (98).

Il voit le jour le 06/06/1904 à Nouméa (98).

Décédé en 1999 à Nouméa (98).

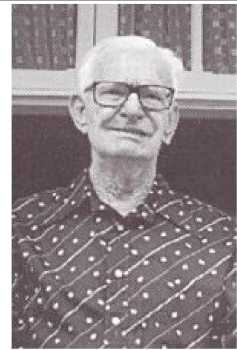

Marié à Nouméa (98), avec **FONTAINE** Léonie Marie Louise

Elle est née le 29/04/1906 à Nouméa (98).

Décédée le 19/07/1981 à Nouméa (98).

600. **ULM** Albertine,

Elle voit le jour le 30/01/1872 à Corcieux (88).

Décédée en 1969 à Nouméa (98).

Mariée le 30/12/1892 à Nouméa (98), avec **RAPADZI** Joseph

Il naît le 16/10/1862 à Sainte-Suzanne (974).

Décédé le 24/09/1937 à Nouméa (98).

4 enfants sont nés de cette union :

o **RAPADZI** André Célestin Gabriel

Né le 22/10/1894 à Thio (98).

Décédé le 14/11/1894 à Thio (98).

o **RAPADZI** Albert Maurice Joseph

Né le 03/11/1895 à Thio (98).

Marié le 16/04/1937 à Lille (59) avec **FONTENAY** Marie Louise.

Décédé le 17/01/1983 à Saint-Raphaël (83).

o **RAPADZI** Andrée Madeleine Joséphine

Née le 14/09/1897 à Thio (98).

Mariée le 10/01/1920 à Thio (98) avec **MARTIN** Réginald Alfred.

Décédée le 04/12/1979 à Marseille (13).

o **RAPADZI** Maurice Alfred Léon

Né le 16/05/1899 à Thio (98).

Décédé le 28/12/1971 à Marseille (13).

4 Enfants

Etat des personnes étant Nées où Mariées où décédées où concessionnaires
dans la commune de Nouméa

- RAPADZI André Célestin Gabriel (° 1894 + 1894) - RAPADZI <u>Albert</u> Maurice Joseph (° 1895 + 1983) - RAPADZI <u>Andrée</u> Madeleine Joséphine (° 1897 + 1979) - RAPADZI <u>Maurice</u> Alfred Léon (° 1899 + 1971)
2 Petits-enfants
- RAPADZI Jacqueline (° 1941)
- MARTIN Simone Régine Mauricette Andrée (° 1923)

601. ULM Albertine Raymonde Georgette,	
Fille de ULM Joseph Wilibald Maximilien - 610 - Né le 24/09/1871 à Nouméa (98). Décédé le 30/12/1955 à Nouméa (98). et de HERTZOG Joséphine Marie Née le 11/06/1875 à Païta (98). Décédée le 21/05/1942 à Nouméa (98). Elle est née à Nouméa (98) le 04/03/1916.	
Mariée le 13/10/1945 à Nouméa (98), avec DAVID Emile Henri Il naît le 04/01/1890 à Danizy (02). Décédé le 04/10/1952 à Nouméa (98). Professions : Commissaire principal des Renseignements Généraux.	
3 enfants sont nés de cette union :	
o DAVID Jean Claude	
o DAVID Glory-Maud	
o DAVID Doris Juliette	

3 Enfants
- DAVID Jean Claude - DAVID Glory-Maud - DAVID Doris Juliette

602. ULM Alphonse Guillaume,
Fils de ULM Joseph Mathieu - 609 -, Cultivateur -Marin - Propriétaire éleveur Né le 19/01/1833 à Wolfgantzen (68). Décédé le 04/09/1897 à Nouméa (98). et de DILLESEGER Marie Madeleine Née le 21/06/1850 à Steige (67). Décédée en 11/1912 à Saint-Germain-en-Laye (78). Il naît à Nouméa (98) le 08/05/1875. Décédé le 19/09/1876 à Nouméa (98).

603. ULM André,
Fils de ULM Léon Francois - 611 - Né le 16/09/1876 à Nouméa (98). Décédé le 01/04/1944 à Nouméa (98). et de DILLESEGER Renée Marie Élisabeth Née le 20/09/1892 à Nouméa (98).

Etat des personnes étant Nées où Mariées où décédées où concessionnaires
dans la commune de Nouméa

Décédée en 1919 à Nouméa (98).
Il est né en 1914 à Nouméa (98).
Décédé en 1998 à Nouméa (98).

604. **ULM** Andrée,
Elle voit le jour le 30/08/1928 à Nouméa (98).

Unie avec **GALINIÉ** Pierre Henri
Il voit le jour à Nouméa (98) le 31/12/1928.

605. **ULM** Charles Louis,
Fils de **ULM** Joseph Wilibald Maximilien - 610 -
Né le 24/09/1871 à Nouméa (98).
Décédé le 30/12/1955 à Nouméa (98).
et de **HERTZOG** Joséphine Marie
Née le 11/06/1875 à Païta (98).
Décédée le 21/05/1942 à Nouméa (98).
Il naît le 08/12/1902 à Nouméa (98).
Décédé le 02/03/2000 à Nouméa (98).



Marié le 28/10/1933 à Nouméa (98), avec **ROUSSEL** Jeanne Henriette
Elle voit le jour à Touho (98) le 24/11/1911.
Décédée le 31/10/2007 à Nouméa (98).

1 enfant est né de cette union :
o **ULM** Joseph Léon - 607 -

Enfant

- **ULM** Joseph Léon - 607 - (° 1910 + 1992)

606. **ULM** France,
Fille de **ULM** Léon Francois - 611 -
Né le 16/09/1876 à Nouméa (98).
Décédé le 01/04/1944 à Nouméa (98).
et de **DILLESEGER** Renée Marie Elisabeth
Née le 20/09/1892 à Nouméa (98).
Décédée en 1919 à Nouméa (98).
Elle voit le jour en 1916 à Nouméa (98).
Décédée le 01/04/2014 à Nouméa (98).

Unie avec **BEYNET** René

607. **ULM** Joseph Léon,
Fils de **ULM** Charles Louis - 605 -
Né le 08/12/1902 à Nouméa (98).
Décédé le 02/03/2000 à Nouméa (98).
et de **ROUSSEL** Jeanne Henriette
Née le 24/11/1911 à Touho (98).
Décédée le 31/10/2007 à Nouméa (98).
Il est né le 14/02/1910 à Nouméa (98).

Etat des personnes étant Nées où Mariées où décédées où concessionnaires
dans la commune de Nouméa

Décédé le 20/09/1992 à Nouméa (98).

Uni avec **ARRIGHI** Flora Marie Rose Dite Rosette
Elle est née à Nouméa (98) le 26/04/1918.
Décédée le 10/11/2013 à Nouméa (98).

608. **ULM** Joseph Léon Paul Dit Minet,

Fils de **ULM** Joseph Wilibald Maximilien - 610 -
Né le 24/09/1871 à Nouméa (98).
Décédé le 30/12/1955 à Nouméa (98).
et de **HERTZOG** Joséphine Marie
Née le 11/06/1875 à Païta (98).
Décédée le 21/05/1942 à Nouméa (98).
Il naît le 12/02/1906 à Nouméa (98).
Décédé le 12/03/1996 à Nouméa (98).

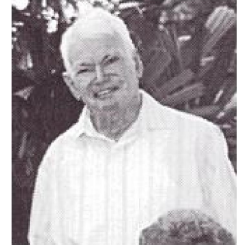

Marié en 04/1931 à Nouméa (98), avec **PASCAL** Berthe Gabrielle
Elle voit le jour le 13/10/1911 à Nouméa (98).
Décédée le 10/08/1993 à Nouméa (98).

2 enfants sont nés de cette union :

- o **ULM** Paulette
- o **ULM** Bernadette

2 Enfants

- ULM Paulette
- ULM Bernadette

609. **ULM** Joseph Mathieu,

Il est né le 19/01/1833 à Wolfgantzen (68).
Décédé le 04/09/1897 à Nouméa (98).
Professions : Cultivateur -Marin - Propriétaire éleveur.

Marié le 15/05/1869 à Nouméa (98), avec **DILLENSEGER** Marie Madeleine
Elle voit le jour le 21/06/1850 à Steige (67).
Décédée en 11/1912 à Saint-Germain-en-Laye (78).

8 enfants sont nés de cette union :

- o **ULM** Marie Louise - 618 -
- o **ULM** Joseph Wilibald Maximilien - 610 -
- o **ULM** Marie Madeleine - 620 -
- o **ULM** Alphonse Guillaume - 602 -
- o **ULM** Léon Francois - 611 -
- o **ULM** Victorine Emilie - 623 -
- o **ULM** Louis Alfred - 613 -
- o **ULM** Louis Désiré - 614 -

8 Enfants

- ULM Marie Louise - 618 - (° 1870 + 1965)
- ULM Joseph Wilibald Maximilien - 610 - (° 1871 + 1955)
- ULM Marie Madeleine - 620 - (° 1873 + 1876)
- ULM Alphonse Guillaume - 602 - (° 1875 + 1876)
- ULM Léon Francois - 611 - (° 1876 + 1944)

Etat des personnes étant Nées où Mariées où décédées où concessionnaires
dans la commune de Nouméa

<ul style="list-style-type: none"> - ULM Victorine Emilie - 623 - (° 1877 + 1878) - ULM Louis Alfred - 613 - (° 1878 + 1878) - ULM Louis Désiré - 614 - (° 1880 + 1955) 	
22 Petits-enfants	
<ul style="list-style-type: none"> - TRUBERT Felix Mathieu Léon Charles - 551 - (° 1890 + 1974) - TRUBERT Madeleine Clémence - 555 - (° 1892 + 1950) - TRUBERT Léon Alphonse Louis - 553 - (° 1894 + 1976) - TRUBERT Jules Marius Charles - 552 - (° 1895 + 1949) - TRUBERT Charles Joseph Edouard - 548 - (° 1898 + 1898) - TRUBERT Edouard Albert - 550 - (° 1902 + 1996) - TRUBERT Louis Justin - 554 - (° 1905 + 1907) - TRUBERT André - 547 - (° 1906 + 2004) 	
<ul style="list-style-type: none"> - ULM Maximilien Joseph - 622 - (° 1901 + 1985) - ULM Charles Louis - 605 - (° 1902 + 2000) - ULM Albert Alfred Jules - 599 - (° 1904 + 1999) - ULM Joseph Léon Paul Dit Minet - 608 - (° 1906 + 1996) - ULM Madeleine Marie Joséphine - 616 - (° 1907 + 1993) - ULM Léon Joseph Francois - 612 - (° 1910 + 1992) - ULM Marie Louise - 619 - (° 1912 + 1935) - ULM Marguerite Eugénie - 617 - (° 1914 + 2002) - ULM Albertine Raymonde Georgette - 601 - (° 1916) - ULM André - 603 - (° 1914 + 1998) - ULM France - 606 - (° 1916 + 2014) - ULM Daniele (° 1919 + 2014) - ULM Louis Jean - 615 - (° 1912 + 1989) - ULM Robert 	
14 Arrières-petits-enfants	
<ul style="list-style-type: none"> - LEQUES Marie Louise (° 1924 + 1955) - LEQUES Roger Charles Louis Henri (° 1933 + 1991) - LEQUES Marie Christine - LEQUES Arnold 	
<ul style="list-style-type: none"> - ULM Maxime - 621 - (° 1933) - ULM Joseph Léon - 607 - (° 1910 + 1992) - ULM Paulette - ULM Bernadette - MERCKLING Jean Claude - DAVID Jean Claude - DAVID Glory-Maud - DAVID Doris Juliette - PEYROLLE Lucien - ULM Suzanne France 	

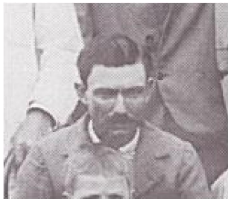
610. ULM Joseph Wilibald Maximilien,	
<p>Fils de ULM Joseph Mathieu - 609 -, Cultivateur -Marin - Propriétaire éleveur Né le 19/01/1833 à Wolfgantzen (68). Décédé le 04/09/1897 à Nouméa (98). et de DILLENSEGER Marie Madeleine Née le 21/06/1850 à Steige (67). Décédée en 11/1912 à Saint-Germain-en-Laye (78). Il naît le 24/09/1871 à Nouméa (98). Décédé le 30/12/1955 à Nouméa (98).</p>	

Etat des personnes étant Nées où Mariées où décédées où concessionnaires
dans la commune de Nouméa

Marié le 15/04/1899 à Nouméa (98), avec HERTZOG Joséphine Marie Elle est née à Païta (98) le 11/06/1875. Décédée le 21/05/1942 à Nouméa (98).
9 enfants sont nés de cette union :
o ULM Maximilien Joseph - 622 -
o ULM Charles Louis - 605 -
o ULM Albert Alfred Jules - 599 -
o ULM Joseph Léon Paul Dit Minet - 608 -
o ULM Madeleine Marie Joséphine - 616 -
o ULM Léon Joseph Francois - 612 -
o ULM Marie Louise - 619 -
o ULM Marguerite Eugénie - 617 -
o ULM Albertine Raymonde Georgette - 601 -

9 Enfants

- ULM Maximilien Joseph - 622 - (° 1901 + 1985)
- ULM Charles Louis - 605 - (° 1902 + 2000)
- ULM Albert Alfred Jules - 599 - (° 1904 + 1999)
- ULM Joseph Léon Paul Dit Minet - 608 - (° 1906 + 1996)
- ULM Madeleine Marie Joséphine - 616 - (° 1907 + 1993)
- ULM Léon Joseph Francois - 612 - (° 1910 + 1992)
- ULM Marie Louise - 619 - (° 1912 + 1935)
- ULM Marguerite Eugénie - 617 - (° 1914 + 2002)
- ULM Albertine Raymonde Georgette - 601 - (° 1916)

8 Petits-enfants

- ULM Maxime - 621 - (° 1933)
- ULM Joseph Léon - 607 - (° 1910 + 1992)
- ULM Paulette
- ULM Bernadette
- MERCKLING Jean Claude
- DAVID Jean Claude
- DAVID Glory-Maud
- DAVID Doris Juliette

611. **ULM** Léon Francois,

Fils de **ULM** Joseph Mathieu - 609 -, Cultivateur -Marin - Propriétaire éleveur

Né le 19/01/1833 à Wolfgantzen (68).

Décédé le 04/09/1897 à Nouméa (98).

et de **DILLESEGER** Marie Madeleine

Née le 21/06/1850 à Steige (67).

Décédée en 11/1912 à Saint-Germain-en-Laye (78).

Il voit le jour le 16/09/1876 à Nouméa (98).

Décédé le 01/04/1944 à Nouméa (98).



Marié le 02/04/1914 à Nouméa (98), avec **DILLESEGER** Renée Marie Élisabeth

Elle est née le 20/09/1892 à Nouméa (98).

Décédée en 1919 à Nouméa (98).

3 enfants sont nés de cette union :

- o **ULM** André - 603 -

Etat des personnes étant Nées où Mariées où décédées où concessionnaires
dans la commune de Nouméa

o ULM France - 606 -
o ULM Daniele Née en 1919. Mariée le 19/04/1947 avec PEYROLLE Lucien Fernand Marie. Unie avec CHRISTY Guy. Décédée en 2014.
Marié le 10/01/1924 à La Foa (98), avec DILLESEGER Andrée Francine Elle est née à Nouméa (98) le 07/10/1895. Décédée le 08/01/1987 à Nouméa (98). Professions : Institutrice.

3 Enfants

- ULM André - 603 - (° 1914 + 1998)
- ULM France - 606 - (° 1916 + 2014)
- ULM Daniele (° 1919 + 2014)

Petit-enfant

- PEYROLLE Lucien

612. **ULM** Léon Joseph Francois,

Fils de **ULM** Joseph Wilibald Maximilien - 610 -

Né le 24/09/1871 à Nouméa (98).

Décédé le 30/12/1955 à Nouméa (98).

et de **HERTZOG** Joséphine Marie

Née le 11/06/1875 à Païta (98).

Décédée le 21/05/1942 à Nouméa (98).

Il voit le jour le 14/10/1910 à Nouméa (98).

Décédé le 20/09/1992 à Nouméa (98).

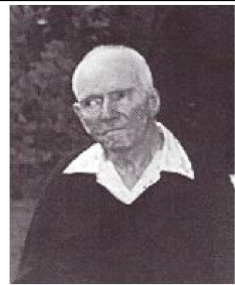

Marié le 27/09/1940 à Pouembout (98), avec **ARRIGHI** Flora Marie Rose Dite Rosette

Elle voit le jour à Nouméa (98) le 26/04/1918.

Décédée le 10/11/2013 à Nouméa (98).

613. **ULM** Louis Alfred,

Fils de **ULM** Joseph Mathieu - 609 -, Cultivateur -Marin - Propriétaire éleveur

Né le 19/01/1833 à Wolfgantzen (68).

Décédé le 04/09/1897 à Nouméa (98).

et de **DILLESEGER** Marie Madeleine

Née le 21/06/1850 à Steige (67).

Décédée en 11/1912 à Saint-Germain-en-Laye (78).

Il voit le jour à Nouméa (98) le 13/12/1878.

Décédé le 19/12/1878 à Nouméa (98).

614. **ULM** Louis Désiré,

Fils de **ULM** Joseph Mathieu - 609 -, Cultivateur -Marin - Propriétaire éleveur

Né le 19/01/1833 à Wolfgantzen (68).

Décédé le 04/09/1897 à Nouméa (98).

et de **DILLESEGER** Marie Madeleine

Née le 21/06/1850 à Steige (67).

Décédée en 11/1912 à Saint-Germain-en-Laye (78).

Il voit le jour le 24/08/1880 à Nouméa (98).

Décédé le 12/03/1955 à Nouméa (98).

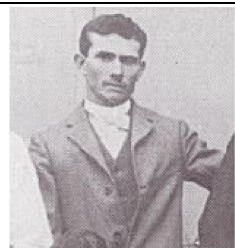

Etat des personnes étant Nées où Mariées où décédées où concessionnaires
dans la commune de Nouméa

Marié en 1910 à Nouméa (98), avec OUDET Jeanne Elle naît le 26/02/1891 à Vienne-le-Château (51). Décédée le 04/02/1913 à Paris (75).
1 enfant est né de cette union :
o ULM Louis Jean - 615 -
Marié le 08/01/1925 à Nouméa (98), avec du FAGET de CASTELJAU Marcelle Eugénie Juliette Elle naît à Nouvelles Hébrides le 21/02/1898. Décédée le 02/10/1975 à Nouméa (98).
1 enfant est né de cette union :
o ULM Robert Uni avec LAWRENCE Marguerite Yvonne.

2 Enfants
- ULM Louis Jean - 615 - (° 1912 + 1989) - ULM Robert
Petit-enfant
- ULM Suzanne France

615. ULM Louis Jean, Fils de ULM Louis Désiré - 614 - Né le 24/08/1880 à Nouméa (98). Décédé le 12/03/1955 à Nouméa (98). et de OUDET Jeanne Née le 26/02/1891 à Vienne-le-Château (51). Décédée le 04/02/1913 à Paris (75). Il est né à Paris (75) le 04/09/1912. Décédé le 03/05/1989 à Nouméa (98).

616. ULM Madeleine Marie Joséphine, Fille de ULM Joseph Wilibald Maximilien - 610 - Né le 24/09/1871 à Nouméa (98). Décédé le 30/12/1955 à Nouméa (98). et de HERTZOG Joséphine Marie Née le 11/06/1875 à Païta (98). Décédée le 21/05/1942 à Nouméa (98). Elle est née le 29/09/1907 à Nouméa (98). Décédée le 28/12/1993 à Nouméa (98).	
Mariée le 13/08/1938 à Nouméa (98), avec MERCKLING Joseph Il voit le jour le 24/07/1907 à Audun-le-Tiche (57). Décédé le 01/05/1944 à Laokai (Tonkin). Professions : Militaire.	
1 enfant est né de cette union :	
o MERCKLING Jean Claude	

Enfant
- MERCKLING Jean Claude

Etat des personnes étant Nées où Mariées où décédées où concessionnaires
dans la commune de Nouméa

617. **ULM** Marguerite Eugénie,

Fille de **ULM** Joseph Wilibald Maximilien - 610 -
Né le 24/09/1871 à Nouméa (98).
Décédé le 30/12/1955 à Nouméa (98).
et de **HERTZOG** Joséphine Marie
Née le 11/06/1875 à Païta (98).
Décédée le 21/05/1942 à Nouméa (98).
Elle est née à Nouméa (98) le 08/07/1914.
Décédée le 18/05/2002 à Nouméa (98).



Unie avec **ROIRE** Charles Edouard
Il naît le 25/11/1916 à Nouméa (98).
Décédé le 05/06/1975 à Nouméa (98).

618. **ULM** Marie Louise,

Fille de **ULM** Joseph Mathieu - 609 -, Cultivateur -Marin - Propriétaire éleveur
Né le 19/01/1833 à Wolfgantzen (68).
Décédé le 04/09/1897 à Nouméa (98).
et de **DILLESEGER** Marie Madeleine
Née le 21/06/1850 à Steige (67).
Décédée en 11/1912 à Saint-Germain-en-Laye (78).
Elle naît à Nouméa (98) le 19/02/1870.
Décédée le 14/08/1965 à Nouméa (98).



Mariée en 1890 à Nouméa (98), avec **TRUBERT** Charles Léon Eugène - 549 -
Il voit le jour le 04/06/1862 à Cherbourg (50).
Décédé le 05/12/1946 à Sydney - Australie.

8 enfants sont nés de cette union :

- o **TRUBERT** Felix Mathieu Léon Charles - 551 -
- o **TRUBERT** Madeleine Clémence - 555 -
- o **TRUBERT** Léon Alphonse Louis - 553 -
- o **TRUBERT** Jules Marius Charles - 552 -
- o **TRUBERT** Charles Joseph Edouard - 548 -
- o **TRUBERT** Edouard Albert - 550 -
- o **TRUBERT** Louis Justin - 554 -
- o **TRUBERT** André - 547 -

8 Enfants

- **TRUBERT** Felix Mathieu Léon Charles - 551 - (° 1890 + 1974)
- **TRUBERT** Madeleine Clémence - 555 - (° 1892 + 1950)
- **TRUBERT** Léon Alphonse Louis - 553 - (° 1894 + 1976)
- **TRUBERT** Jules Marius Charles - 552 - (° 1895 + 1949)
- **TRUBERT** Charles Joseph Edouard - 548 - (° 1898 + 1898)
- **TRUBERT** Edouard Albert - 550 - (° 1902 + 1996)
- **TRUBERT** Louis Justin - 554 - (° 1905 + 1907)
- **TRUBERT** André - 547 - (° 1906 + 2004)

4 Petits-enfants

- **LEQUES** Marie Louise (° 1924 + 1955)

Etat des personnes étant Nées où Mariées où décédées où concessionnaires
dans la commune de Nouméa

- LEQUES Roger Charles Louis Henri (° 1933 + 1991)
- LEQUES Marie Christine
- LEQUES Arnold

619. **ULM** Marie Louise,

Fille de **ULM** Joseph Wilibald Maximilien - 610 -

Né le 24/09/1871 à Nouméa (98).

Décédé le 30/12/1955 à Nouméa (98).

et de **HERTZOG** Joséphine Marie

Née le 11/06/1875 à Païta (98).

Décédée le 21/05/1942 à Nouméa (98).

Elle naît à Nouméa (98) le 11/06/1912.

Décédée le 27/05/1935 à Nouméa (98).

620. **ULM** Marie Madeleine,

Fille de **ULM** Joseph Mathieu - 609 -, Cultivateur -Marin - Propriétaire éleveur

Né le 19/01/1833 à Wolfgantzen (68).

Décédé le 04/09/1897 à Nouméa (98).

et de **DILLESEGER** Marie Madeleine

Née le 21/06/1850 à Steige (67).

Décédée en 11/1912 à Saint-Germain-en-Laye (78).

Elle est née à Nouméa (98) le 29/05/1873.

Décédée le 20/08/1876 à Nouméa (98).

621. **ULM** Maxime,

Fils de **ULM** Maximilien Joseph - 622 -

Né le 18/02/1901 à Nouméa (98).

Décédé le 15/07/1985 à Nouméa (98).

et de **CHERUBINI** Eugénie Angèle

Née le 21/07/1899 à Dumbéa (98).

Décédée le 04/02/1988 à Nouméa (98).

Il voit le jour le 30/06/1933.

Marié en 1956 à Nouméa (98), avec **KERTZMANN** Madeleine

Elle est née le 06/04/1926 à Sarraméa - 98882 (Nouvelle C).

Décédée le 27/12/1996 à Voh (98).

Marié le 07/01/1965 à Nouméa (98), avec **ROBELIN** Gilda

Elle est née à Bourail (98) le 18/06/1947.

622. **ULM** Maximilien Joseph,

Fils de **ULM** Joseph Wilibald Maximilien - 610 -

Né le 24/09/1871 à Nouméa (98).

Décédé le 30/12/1955 à Nouméa (98).

et de **HERTZOG** Joséphine Marie

Née le 11/06/1875 à Païta (98).

Décédée le 21/05/1942 à Nouméa (98).

Il voit le jour le 18/02/1901 à Nouméa (98).

Décédé le 15/07/1985 à Nouméa (98).

Marié le 21/04/1928 à Nouméa (98), avec **CHERUBINI** Eugénie Angèle

Elle est née à Dumbéa (98) le 21/07/1899.

Etat des personnes étant Nées où Mariées où décédées où concessionnaires
dans la commune de Nouméa

Décédée le 04/02/1988 à Nouméa (98).
1 enfant est né de cette union :
o ULM Maxime - 621 -

Enfant

- ULM Maxime - 621 - (° 1933)

623. ULM Victorine Emilie,
Fille de ULM Joseph Mathieu - 609 -, Cultivateur -Marin - Propriétaire éleveur Né le 19/01/1833 à Wolfgantzen (68). Décédé le 04/09/1897 à Nouméa (98). et de DILLESEGER Marie Madeleine Née le 21/06/1850 à Steige (67). Décédée en 11/1912 à Saint-Germain-en-Laye (78). Elle est née le 15/09/1877 à Nouméa (98). Décédée le 15/02/1878 à Nouméa (98).

624. ULRICH Dominique ¹ ,
Il est né à Wittersheim (67) le 31/07/1826. Décédé le 21/05/1877 à Ile Nou (98). Professions : Domestique.
¹ Note Générale : condamné au bagne de Nouvelle Calédonie en 1863 Cote FR ANOM COL H 402 Matricule n° 168 / 169 Dominique Ulrich, né près de Strasbourg, est un ancien domestique condamné à Chaumont à 8 ans pour vol la nuit avec escalade, de pain, de vin, d'eau-de-vie, d'effets d'habillement et d'une jument avec son harnais. Il s'était évadé de la prison centrale de Clairvaux le 16 octobre 1862 et avait été repris à Strasbourg le 13 novembre suivant, ce qui lui avait valu l'annotation suivante : « Cet homme est dangereux et les plus grandes précautions doivent être prises à son égard ». Dans la colonie, la conduite d'Ulrich étant bonne, il est admis à la 1re classe puis il est libéré le 31 janvier 1871. Il opte pour la nationalité française le 7 juin 1873 et décède à l'île Nou de dysenterie chronique, le 21 mai 1877 à 51 ans.

625. UNDERWOOD Émelie Brenda,
Fille de UNDERWOOD Joseph John, Négociant Né en 1845. et de KERIZIANO Tilli Née en 1866. Elle voit le jour le 09/11/1893 à Maré (98). Décédée le 01/11/1957 à Nouméa (98).
3 enfants sont nés de père non dénommé :
o UNDERWOOD Jean Victor - 626 -
o UNDERWOOD Willy
o UNDERWOOD Martha Maria - 627 -

3 Enfants

- UNDERWOOD Jean Victor - 626 - (° 1921 + 1993) - UNDERWOOD Willy - UNDERWOOD Martha Maria - 627 - (° 1929)

626. UNDERWOOD Jean Victor ¹ ,

Etat des personnes étant Nées où Mariées où décédées où concessionnaires
dans la commune de Nouméa

<p>Fils de UNDERWOOD Émelie Brenda - 625 - Née le 09/11/1893 à Maré (98). Décédée le 01/11/1957 à Nouméa (98). Il naît à Ouvéa (98) le 07/09/1921. Professions : Soldat d'Infanterie Coloniale. Décédé le 19/04/1993 à Nouméa (98).</p>
<p>Marié le 22/09/1942 à Nouméa (98), avec TANAKA Germaine Lucie - 61 - Elle voit le jour à Koné (98) le 26/11/1919. Décédée le 30/08/1993 à Nouméa (98).</p>
<p>¹ <i>Note Générale : Entrepreneur de Charrois, Conducteur d'Autobus</i></p>

<p>627. UNDERWOOD Martha Maria,</p>
<p>Fille de UNDERWOOD Émelie Brenda - 625 - Née le 09/11/1893 à Maré (98). Décédée le 01/11/1957 à Nouméa (98). Elle voit le jour le 08/02/1929 à Ouvéa (98). Professions : Employée de commerce 1953.</p>
<p>Mariée le 07/01/1954 à Nouméa (98), avec MOULIN Eugène Robert Marcel Il voit le jour le 14/04/1919 à Nouméa (98). Décédé le 16/03/1965. Professions : Mécanicien.</p>
<p>Unie avec BONZON Bernard</p>

<p>628. UNDERWOOD Richard,</p>
<p>Fils de UNDERWOOD William Né en 1818 à Sydney (Australie). Décédé le 07/04/1877 à Ouégoa (98). et de DAY Suzanne Il voit le jour à Brisbane - Australie le 06/11/1842. Décédé le 08/01/1889 à Nouméa (98). Professions : Colon aux Iles Loyalty.</p>

<p>629. UNGER adolphus Adolphe,</p>	
<p>Fils de UNGER Jules Julius Né le 01/01/1823 à Mecklenburg (Allemagne). Décédé le 11/05/1862 à Australie. et de AUSTIN Fanny Maggie Arnheim Née le 01/01/1830 à Lippstrad (Allemagne). Décédée le 30/09/1911 à Nouméa (98). Il est né le 05/09/1859 à Melbourne (Australie). Décédé le 05/04/1935 à Nouméa (98). Professions : Eleveur Colon Commerçant.</p>	
<p>Marié le 03/08/1889, avec MERCIER Louise Robert Marie Elle est née à Albi (81) le 16/12/1859.</p>	
<p>5 enfants sont nés de cette union :</p>	
<p>o UNGER René Jules Robert - 638 -</p>	
<p>o UNGER Paule Fanny - 637 -</p>	
<p>o UNGER Andrée - 631 -</p>	

Etat des personnes étant Nées où Mariées où décédées où concessionnaires
dans la commune de Nouméa

o UNGER Marcelle Simone <u>Elisabeth</u> - 634 -
o UNGER <u>Adolphus</u> Louis Marie Dit Bébé - 630 -

5 Enfants
- UNGER <u>René</u> Jules Robert - 638 - (° 1890 + 1932) - UNGER Paule Fanny - 637 - (° 1892 + 1981) - UNGER Andrée - 631 - (° 1894 + 1980) - UNGER Marcelle Simone <u>Elisabeth</u> - 634 - (° 1896 + 1896) - UNGER <u>Adolphus</u> Louis Marie Dit Bébé - 630 - (° 1901 + 1973)
10 Petits-enfants
- UNGER Robert - 639 - (° 1920 + 1978) - IMBAULT Michelle (° 1913 + 1953) - IMBAULT Jacqueline (° 1919) - MOUREN Jacques Sylvain (° 1918 + 1999) - MOUREN Genevieve Marie Josèphe (° 1920 + 2005) - MOUREN Jean Robert (° 1929 + 1992) - UNGER Jean (° 1925) - UNGER Danielle (° 1926) - UNGER Marthe - 636 - (° 1927 + 2016) - UNGER Anita Louise Marie - 632 - (° 1937 + 2016)
2 Arrières-petits-enfants
- DESMOND Joelle (° 1947) - DESMOND Eric (° 1949)

630. UNGER <u>Adolphus</u> Louis Marie Dit Bébé, Fils de UNGER adolphus Adolphe - 629 -, Eleveur Colon Commerçant Né le 05/09/1859 à Melbourne (Australie). Décédé le 05/04/1935 à Nouméa (98). et de MERCIER Louise Robert Marie Née le 16/12/1859 à Albi (81). Il voit le jour à Nouméa (98) le 31/01/1901. Décédé le 16/09/1973 à Nice (06).
Marié le 12/04/1924 à Koumac (98), avec TALON Marie Thérèse <u>Andrée</u> - 40 - Elle naît le 23/12/1901 à Nouméa (98). Décédée le 05/03/2000 à Montpellier (34).
4 enfants sont nés de cette union :
o UNGER Jean Né le 19/01/1925. Marié le 09/07/1948 avec SAUVAN Danielle. Marié le 13/07/1973 avec SOERO Andrée.
o UNGER Danielle Née le 11/02/1926 à Karembé - Koumac (98). Mariée le 07/11/1947 avec VIBERT Jules.
o UNGER Marthe - 636 -
o UNGER Anita Louise Marie - 632 -

4 Enfants
- UNGER Jean (° 1925)

Etat des personnes étant Nées où Mariées où décédées où concessionnaires
dans la commune de Nouméa

- UNGER Danielle (° 1926)
- UNGER Marthe - 636 - (° 1927 + 2016)
- UNGER Anita Louise Marie - 632 - (° 1937 + 2016)

631. **UNGER** Andrée,

Fille de **UNGER** Adolphus Adolphe - 629 -, Eleveur Colon Commerçant
Né le 05/09/1859 à Melbourne (Australie).
Décédé le 05/04/1935 à Nouméa (98).
et de **MERCIER** Louise Robert Marie
Née le 16/12/1859 à Albi (81).
Elle voit le jour le 23/01/1894 à Nouméa (98).
Décédée le 30/08/1980 à Nouméa (98).

Mariée le 12/04/1917 à Nouméa (98), avec **MOUREN** Sylvain
Il est né à Marseille (13) le 31/12/1886.
Professions : Negociant.
Décédé le 23/06/1932 à Nouméa (98).

3 enfants sont nés de cette union :

- o **MOUREN** Jacques Sylvain
Né en 1918 à Nouméa (98).
Décédé en 1999 à Sydney (Australie).
- o **MOUREN** Genevieve Marie Josèphe
Née le 19/05/1920 à Nouméa (98).
Mariée le 05/06/1971 à Nouméa (98) avec **JORE** René Henri Eugène.
Décédée en 04/2005 à Nouméa (98).
- o **MOUREN** Jean Robert
Né en 1929.
Décédé en 1992.

3 Enfants

- MOUREN Jacques Sylvain (° 1918 + 1999)
- MOUREN Genevieve Marie Josèphe (° 1920 + 2005)
- MOUREN Jean Robert (° 1929 + 1992)

632. **UNGER** Anita Louise Marie,

Fille de **UNGER** Adolphus Louis Marie Dit Bébé - 630 -
Né le 31/01/1901 à Nouméa (98).
Décédé le 16/09/1973 à Nice (06).
et de **TALON** Marie Thérèse Andrée - 40 -
Née le 23/12/1901 à Nouméa (98).
Décédée le 05/03/2000 à Montpellier (34).
Elle voit le jour le 21/06/1937 à Nouméa (98).
Décédée le 29/11/2016 à Nouméa (98).
Professions : Surveillante d'Internat.

Unie avec **BONNET de LARBOGNE** Alain Paul
Il est né à Nouméa (98) le 29/10/1922.
Décédé le 14/04/1987 à Nouméa (98).

633. **UNGER** Edouard¹,

Fils de **UNGER** Edouard Teddy, négociant
Né le 31/08/1860 à Sydney (Australie).
Décédé le 29/01/1932 à Pouembout (98).

Etat des personnes étant Nées où Mariées où décédées où concessionnaires
dans la commune de Nouméa

et de **METZGER** Françoise Emilia

Née le 20/05/1864 à Païta (98).

Décédée le 22/07/1913 à Nouméa (98).

Il voit le jour à Pouembout (98) le 22/02/1891.

Décédé le 12/02/1967 à Nouméa (98).

¹ *Note Générale : colon-éleveur, reprend à Goyeta la propriété paternelle, ancien combattant de la grande guerre, prisonnier en 1916 dans la Somme, célibataire.*

634. **UNGER** Marcelle Simone Elisabeth,

Fille de **UNGER** adolphus Adolphe - 629 -, Eleveur Colon Commerçant

Né le 05/09/1859 à Melbourne (Australie).

Décédé le 05/04/1935 à Nouméa (98).

et de **MERCIER** Louise Robert Marie

Née le 16/12/1859 à Albi (81).

Elle est née à Nouméa (98) le 23/09/1896.

Décédée le 25/12/1896 à Nouméa (98).

Unie avec **TAIT** Cédric

Professions : négociant à Sydney.

635. **UNGER** Marguerite,

Fille de **UNGER** Edouard Teddy, négociant

Né le 31/08/1860 à Sydney (Australie).

Décédé le 29/01/1932 à Pouembout (98).

et de **METZGER** Françoise Emilia

Née le 20/05/1864 à Païta (98).

Décédée le 22/07/1913 à Nouméa (98).

Elle naît le 14/07/1892 à Nouméa (98).

Décédée le 29/03/1983 à Nouméa (98).

Mariée le 12/10/1926 à Nouméa (98), avec **LEQUES** Georges

Il est né à Nouméa (98) le 31/07/1892.

Décédé le 29/03/1983 à Nouméa (98).

636. **UNGER** Marthe,

Fille de **UNGER** Adolphus Louis Marie Dit Bébé - 630 -

Né le 31/01/1901 à Nouméa (98).

Décédé le 16/09/1973 à Nice (06).

et de **TALON** Marie Thérèse Andrée - 40 -

Née le 23/12/1901 à Nouméa (98).

Décédée le 05/03/2000 à Montpellier (34).

Elle naît à Karembé - Koumac (98) le 06/04/1927.

Décédée le 06/07/2016 à Australie.

Mariée le 22/05/1947 à Nouméa (98), avec **TRIN** Roger Louis Joseph - 500 -

Il voit le jour à Nouméa (98) le 04/03/1921.

Décédé le 03/08/1976 à Nouméa (98).

637. **UNGER** Paule Fanny,

Fille de **UNGER** adolphus Adolphe - 629 -, Eleveur Colon Commerçant

Né le 05/09/1859 à Melbourne (Australie).

Décédé le 05/04/1935 à Nouméa (98).

Etat des personnes étant Nées où Mariées où décédées où concessionnaires
dans la commune de Nouméa

<p>et de MERCIER Louise Robert Marie Née le 16/12/1859 à Albi (81). Elle voit le jour le 01/01/1892 à Nouméa (98). Décédée le 24/09/1981 à Nouméa (98).</p>
<p>Mariée le 03/12/1912 à Nouméa (98), avec IMBAULT <u>Paul</u> Maurice Ernest Il est né le 10/05/1885 à Nouméa (98). Décédé le 13/05/1972 à Nouméa (98). Professions : Président du Tribunal de 1° Instance.</p>
<p>2 enfants sont nés de cette union :</p>
<p>o IMBAULT Michelle Née en 1913. Unie avec VEZIA Raymond. Décédée en 1953.</p>
<p>o IMBAULT Jacqueline Née en 1919. Mariée le 12/06/1946 avec DESMOND Guy.</p>

2 Enfants

- IMBAULT Michelle (° 1913 + 1953)
- IMBAULT Jacqueline (° 1919)

2 Petits-enfants

- DESMOND Joelle (° 1947)
- DESMOND Eric (° 1949)

638. **UNGER** René Jules Robert ¹,

Fils de **UNGER** adolphus Adolphe - 629 -, Eleveur Colon Commerçant

Né le 05/09/1859 à Melbourne (Australie).

Décédé le 05/04/1935 à Nouméa (98).

et de **MERCIER** Louise Robert Marie

Née le 16/12/1859 à Albi (81).

Il naît à Nouméa (98) le 18/05/1890.

Décédé le 17/02/1932 à Canala (98).

Marié le 24/03/1919 à Nouméa (98), avec **OLLIVAUD** Marie Laure Estelle Germaine

Elle voit le jour à Nouméa (98) le 23/12/1894.

Décédée le 06/02/1971 à Nouméa (98).

1 enfant est né de cette union :

o **UNGER** Robert - 639 -

¹ Note Générale : commerçant à Canala, ancien combattant sur le front d'orient de la première guerre mondiale. Se noie, de nuit, à cheval, en allant prévenir les siens de l'imminence d'un cyclone, le 17 février 1932

Enfant

- UNGER Robert - 639 - (° 1920 + 1978)

639. **UNGER** Robert,

Fils de **UNGER** René Jules Robert - 638 -

Né le 18/05/1890 à Nouméa (98).

Décédé le 17/02/1932 à Canala (98).

Etat des personnes étant Nées où Mariées où décédées où concessionnaires
dans la commune de Nouméa

<p>et de OLLIVAUD Marie Laure Estelle <u>Germaine</u> Née le 23/12/1894 à Nouméa (98). Décédée le 06/02/1971 à Nouméa (98). Il voit le jour à Nouméa (98) le 11/03/1920. Décédé le 06/05/1978 à La Foa (98).</p>
<p>Marié le 23/10/1950 à Nouméa (98), avec LEFEVRE Lucette Elle naît à Thio (98) le 29/04/1918. Décédée le 25/09/2010 à La Foa (98).</p>

<p>640. URBAN Antoine Dominique ¹,</p>
<p>Il voit le jour le 24/06/1823 à Clans (06). Décédé le 02/02/1898 à Ile Nou (98). Professions : Journalier.</p>
<p>¹ <i>Note Générale : condamné le 1 décembre 1875 par la cour de Aix aux travaux forcés à perpétuités pour l'empoisonnement de son fils - Cote FR ANOM COL H 559 Matricule n° 8296</i></p>

<p>641. URSCHEL Catherine,</p>
<p>Elle naît en 1840 . Décédée le 29/05/1917 à Nouméa (98).</p>
<p>Mariée le 15/09/1866 à Paris (75), avec SCHMITT Francois Joseph Il voit le jour le 23/05/1834 à Surbourg (67). Décédé le 08/08/1911 à Nouméa (98). Professions : Colon.</p>
<p>7 enfants sont nés de cette union :</p>
<p>o SCHMITT Catherine Née le 05/11/1864 à Paris (75). Décédée le 30/12/1873 à Nouméa (98).</p>
<p>o SCHMITT Pierre Né le 29/12/1866 à Alzing (57). Unî avec BRAUSEM Catherine. Décédé le 02/11/1902 à Moindou (98).</p>
<p>o SCHMITT Marie Née le 14/11/1868 à Sultz-sous-Forêts (67). Mariée le 24/12/1896 à Pouembout (98) avec BARDET Jean.</p>
<p>o SCHMITT Josephine Née le 17/02/1871 à Surbourg (67). Mariée le 16/10/1889 à Moindou (98) avec HÉNIN Aristide Paul. Décédée le 26/04/1943 à Païta (98).</p>
<p>o SCHMITT Joseph Né le 06/11/1873 à Nouméa (98). Décédé le 25/02/1875 à Moindou (98).</p>
<p>o SCHMITT Francois Joseph Né le 30/12/1876 à La Foa (98). Décédé le 08/03/1878 à La Foa (98).</p>
<p>o SCHMITT Catherine Née le 23/07/1879 à Moindou (98). Mariée le 08/05/1895 à Moindou (98) avec MESSON Marie Laurent.</p>

7 Enfants

- SCHMITT Catherine (° 1864 + 1873)
- SCHMITT Pierre (° 1866 + 1902)

Etat des personnes étant Nées où Mariées où décédées où concessionnaires
dans la commune de Nouméa

<ul style="list-style-type: none"> - SCHMITT Marie (° 1868) - SCHMITT Josephine (° 1871 + 1943) - SCHMITT Joseph (° 1873 + 1875) - SCHMITT Francois Joseph (° 1876 + 1878) - SCHMITT Catherine (° 1879)
10 Petits-enfants
<ul style="list-style-type: none"> - SCHMITT Marie (° 1892) - SCHMITT Michel (° 1893) - SCHMITT Francis (° 1896)
<ul style="list-style-type: none"> - HÉNIN Elise Joséphine (° 1889 + 1959) - HÉNIN Paull Émile (° 1890 + 1972) - HÉNIN Joseph Aristide (° 1893 + 1975) - HÉNIN Lucien Louis (° 1895 + 1980) - HÉNIN Henri Auguste (° 1899 + 1978) - HÉNIN Lucie Catherine Dite Titi (° 1900 + 1981) - HÉNIN Martine Renée Paula (° 1912 + 1988)
45 Arrières-petits-enfants
<ul style="list-style-type: none"> - POUILLET Eugène Louis André (° 1909 + 1985) - POUILLET André Lucuen Marie (° 1910) - POUILLET Roger Pouillet (° 1915) - POUILLET Simone Marie Elise (° 1920)
<ul style="list-style-type: none"> - HÉNIN Suzanne Marie Lucette (° 1921 + 2011) - HENIN Paul Louis (° 1922 + 1969) - HENIN Raymonde Joséphine Marie (° 1923) - HENIN Yvette Lucienne Marie (° 1924 + 2004) - HENIN Louis Aristide Marie (° 1926 + 1947) - HENIN Jeanne Denise marie Dite Jeannette (° 1927 + 2016) - HENIN André Marie Emile (° 1928 + 1987) - HENIN Lucette Alice Marie (° 1929) - HENIN Christiane Alice Marie (° 1937) - HÉNIN Raymond Georges (° 1913 + 1983) - HÉNIN Josette Marie Thérèse (° 1929 + 2012) - HÉNIN Emilie Henri Joseph (° 1930) - HÉNIN Henri René Dit Riquet (° 1932 + 2019) - HÉNIN Lucette Marie Reine (° 1935) - HÉNIN Lucien Marie Jean (° 1922 + 1985) - HÉNIN Lucienne Marie Louise (° 1925 + 1926) - HÉNIN Odette Marie Alice (° 1927) - HÉNIN Elise Marie Germaine (° 1929) - HÉNIN Louis Marie Paul (° 1931 + 2015) - HÉNIN Alice Marie Thérèse (° 1935 + 2013) - HÉNIN Jean Jacques (° 1935) - HÉNIN Simone (° 1936) - HÉNIN Sylvette (° 1939) - HÉNIN Denise (° 1940) - ARRIGHI Fernande (° 1921 + 1927) - ARRIGHI Raymond (° 1923) - ARRIGHI Germaine (° 1924) - ARRIGHI Francois (° 1925) - ARRIGHI Lucien (° 1927 + 1927) - ARRIGHI Pierre (° 1928) - ARRIGHI Edmonde Marie Trhérèse (° 1931) - ARRIGHI Thérèse (° 1933 + 1986) - ARRIGHI Marie Geneviève (° 1934) - ARRIGHI Marie Claire (° 1938) - LODS Monique (° 1937) - LODS Jacques (° 1938)

Etat des personnes étant Nées où Mariées où décédées où concessionnaires
dans la commune de Nouméa

<p>- LODS Genevieve Dite Ginette (° 1940) - LODS Robert (° 1941) - LODS André Henri (° 1943) - LODS Gérard (° 1944) - LODS Jeanne (° 1945)</p>
--

<p>642. URSIN Alphonse Armand¹,</p>
<p>Fils de URSIN Jean Bapthiste Né en 1830. et de RIDEL Zelie Joséphine Née en 1840. Il est né à Notre-Dame-de-Bondeville (76) en 1866. Professions : Peintre.</p>
<p>Marié le 04/02/1904 à Nouméa (98), avec BOTTARI Jeanne Il naît à Canala (98) le 17/08/1872.</p>
<p>2 enfants sont nés de cette union :</p>
<p>o URSIN Juliette Lucie Née le 27/05/1902 à Thio (98).</p>
<p>o URSIN Paule Emilie - 643 -</p>
<p>¹ Note Générale : condamné au bagne de Nouvelle Calédonie en 1890 Cote FR ANOM COL H 649 Matricule n°</p>

2 Enfants

<p>- URSIN Juliette Lucie (° 1902) - URSIN Paule Emilie - 643 - (° 1904 + 1968)</p>

<p>643. URSIN Paule Emilie,</p>
<p>Fille de URSIN Alphonse Armand - 642 -, Peintre Né en 1866 à Notre-Dame-de-Bondeville (76). et de BOTTARI Jeanne Né le 17/08/1872 à Canala (98). Elle est née le 20/02/1904 à Nouméa (98). Décédée le 28/02/1968 à Moindou (98).</p>
<p>Mariée le 16/12/1922 à Nouméa (98), avec KAMATI Jules Il voit le jour à La Foa (98) le 22/12/1899.</p>

<p>644. URVOIS Yves Laurent Ambroise Marie,</p>
<p>Il naît à Douarnenez (29) le 21/12/1843. Professions : Surveillant militaire.</p>
<p>Marié le 21/04/1888 à Nouméa (98), avec NOYON Clémentine Elle naît à Avesnes-sur-Helpe (59) le 13/08/1838. Professions : Commerçante. Décédée en 10/1912 à Brest (29).</p>

<p>645. URVOY Césarine Laurence¹,</p>

Etat des personnes étant Nées où Mariées où décédées où concessionnaires
dans la commune de Nouméa

<p>Fille de URVOY Joséph Marie - 647 -, Menuisier Né le 13/07/1827 à Plaine-Haute (22). Décédé le 09/03/1874 à Nouméa (98). et de MORVAN Marie Jeanne, Couturiere Née le 23/01/1831 à Plaine-Haute (22). Décédée le 18/07/1902 à Saint-Donan (22). Elle voit le jour le 10/02/1873 à Nouméa (98). Professions : Ménagère.</p>
<p>Mariée le 02/06/1894 à Saint-Donan (22), avec LAGADEC Charles Francois Marie Il est né le 25/10/1864 à Quimper (29). Décédé après 1910. Professions : Garçon Boucher.</p>
<p>1 enfant est né de cette union :</p>
<p>o LAGADEC Césarine Marie Née le 11/04/1910 à Saint-Donan (22). Mariée le 22/06/1932 à Saint-Donan (22) avec LE GUENNE Marcel Joseph Marie. Décédée le 05/03/2001 à Saint-Brieuc (22).</p>
<p>¹ <i>Note Générale : Extrait du role d'équipage du transport "Le Cher" commandé par monsieur Gourdan Jules, Lieutenant de vaisseau et armé à Lorient - Ce jour d'hui le 11 du mois de février 1873 à une heure du soir etant à la mer pour 41 degrés 47 minutes de latitude sud et 154 degrés 41 minutes de longitude est. Nous est présenté un enfant du sex féminin, née le jour d'hier à 10 heures du soir.</i></p>

Enfant

- LAGADEC Césarine Marie (° 1910 + 2001)

2 Petits-enfants

- LE GUENNE Marcel Louis Charles (° 1935)
- LE GUENNE Marie

2 Arrières-petits-enfants

- LE GUENNE Brigitte Thérèse Danielle (° 1958)
- LE GUENNE Roselyne Elianne Danielle (° 1963)

646. **URVOY** Ernestine,

Fille de **URVOY** Joséph Marie - 647 -, Menuisier
Né le 13/07/1827 à Plaine-Haute (22).
Décédé le 09/03/1874 à Nouméa (98).
et de **MORVAN** Marie Jeanne, Couturiere
Née le 23/01/1831 à Plaine-Haute (22).
Décédée le 18/07/1902 à Saint-Donan (22).
Elle est née le 05/01/1870 à Brest (29).
Décédée le 01/10/1873 à Nouméa (98).

647. **URVOY** Joséph Marie,

Fils de **URVOY** Jacques Guillaume
Né le 18/10/1776 à Plaine-Haute (22).
et de **HILLION** Marie Anne Yvonne
Née le 09/12/1787 au Foeil (22).
Décédée le 18/11/1858 à Saint-Brieuc (22).

Etat des personnes étant Nées où Mariées où décédées où concessionnaires
dans la commune de Nouméa

Il est né le 13/07/1827 à Plaine-Haute (22). Décédé le 09/03/1874 à Nouméa (98). Professions : Menuisier.
Marié le 18/10/1866 à Plaine-Haute (22), avec MORVAN Marie Jeanne Elle est née le 23/01/1831 à Plaine-Haute (22). Décédée le 18/07/1902 à Saint-Donan (22). Professions : Couturiere.
5 enfants sont nés de cette union :
o URVOY Andrieux Guillaume Né en 1862 à Plaine-Haute (22).
o URVOY Marie Josephe - 648 -
o URVOY Françoise Yvonne Née le 03/12/1868 à Plaine-Haute (22). Mariée vers 1885 à Union libre avec BARNÉOUD Pierre Alexandre. Décédée le 04/03/1900 à Gomen (98).
o URVOY Ernestine - 646 -
o URVOY Césarine Laurence - 645 -

5 Enfants

- URVOY Andrieux Guillaume (° 1862)
- URVOY Marie Josephe - 648 - (° 1867)
- URVOY Françoise Yvonne (° 1868 + 1900)
- URVOY Ernestine - 646 - (° 1870 + 1873)
- URVOY Césarine Laurence - 645 - (° 1873)

4 Petits-enfants

- BARNEAUDE Louis Marius (° 1884 + 1885)
- BARNEAUDE Guillaume Marie (° 1886 + 1969)
- BARNEAUDE Louis (° 1886 + 1886)
- LAGADEC Césarine Marie (° 1910 + 2001)

6 Arrières-petits-enfants

- BARNEAUDE Armel Alexandre Angélo Dit Coco (° 1911 + 1983)
- BARNEAUDE Gisèle (° 1913 + 1994)
- BARNEAUDE Yvette Marcelle Madeleine (° 1915)
- BARNEAUDE Guy Eddie (° 1917)
- LE GUENNE Marcel Louis Charles (° 1935)
- LE GUENNE Marie

648. **URVOY** Marie Josephe,

Fille de **URVOY** Joséph Marie - 647 -, Menuisier
Né le 13/07/1827 à Plaine-Haute (22).
Décédé le 09/03/1874 à Nouméa (98).
et de **MORVAN** Marie Jeanne, Couturiere
Née le 23/01/1831 à Plaine-Haute (22).
Décédée le 18/07/1902 à Saint-Donan (22).
Elle naît à Plaine-Haute (22) le 07/06/1867.

Mariée le 18/05/1889 à Nouméa (98), avec **LAPORTE** François Zéphirin

Etat des personnes étant Nées où Mariées où décédées où concessionnaires
dans la commune de Nouméa

Il voit le jour à Lyon (69) le 17/12/1853.
Décédé le 02/12/1898 à Nouméa (98).
Professions : Commis.

Mariée le 14/05/1901 à Nouméa (98), avec **BUREL-BURLAS** Casimir Emile Jean
Il est né à Saint-Christophe-Vallon (12) le 19/12/1859.
Décédé le 28/10/1906 à Nouméa (98).
Professions : Horloger.

649. **UZENAT** Emilie Léontine,

Fille de **UZENAT** Francois Auguste, Tailleur de pierre
Né le 01/09/1836 à Brest (29).
Décédé le 21/01/1886 à Brest (29).
et de **LE FESSANT** Emilie Corentine, Tailleuse
Née le 07/07/1843 à Brest (29).
Décédée le 14/11/1890 à Brest (29).
Elle est née le 26/07/1879 à Nouméa (98).
Décédée le 28/08/1881 à Brest (29).

650. **UZENAT** François Auguste,

Fils de **UZENAT** Francois Auguste, Tailleur de pierre
Né le 01/09/1836 à Brest (29).
Décédé le 21/01/1886 à Brest (29).
et de **LE FESSANT** Emilie Corentine, Tailleuse
Née le 07/07/1843 à Brest (29).
Décédée le 14/11/1890 à Brest (29).
Il naît à Nouméa (98) le 09/05/1873.
Décédé le 27/04/1875 à Nouméa (98).

651. **UZENAT** Marie,

Fille de **UZENAT** Francois Auguste, Tailleur de pierre
Né le 01/09/1836 à Brest (29).
Décédé le 21/01/1886 à Brest (29).
et de **LE FESSANT** Emilie Corentine, Tailleuse
Née le 07/07/1843 à Brest (29).
Décédée le 14/11/1890 à Brest (29).
Elle est née à Nouméa (98) le 13/03/1875.
Professions : Lingère.

652. **UZENAT** Paul Antoine,

Fils de **UZENAT** Francois Auguste, Tailleur de pierre
Né le 01/09/1836 à Brest (29).
Décédé le 21/01/1886 à Brest (29).
et de **LE FESSANT** Emilie Corentine, Tailleuse
Née le 07/07/1843 à Brest (29).
Décédée le 14/11/1890 à Brest (29).
Il naît le 06/07/1877 à Nouméa (98).
Décédé le 05/02/1916 à Paris 20° (75).

Etat des personnes étant Nées où Mariées où décédées où concessionnaires
dans la commune de Nouméa

Index des personnes présentes sur le livret

Les numéros correspondent aux fiches où les personnes sont citées

Le numéro en gras correspond à la fiche principale de la personne

?

- 23

Angama (1849-) - 23

Femme Indigène - 363

A

ABDELKADER Rose - 23

ABDELKADER BEN HANANI Jeanne Fatima (1911-) - 258

ADAM de VILLIERS Pauline Henriette (1891-1964) - 345

ADVISE DESRUISSEAU Stella Marie (1868-) - 188

AILLAUD Charles Auguste (1897-1949) - 497

ALBERT Adèle Marie Louise Herminie (1825-1873) - 97

ALBERT Constantin André (1875-) - 402

ALBERT Fernand - 30

AMBRAS Catherine - 419

ANDRÉ Adolphe Eugène - 460

ARMAND Cyprien Marius (1842-1906) - 373

ARMAND Jeanne Louise Hortence (1883-1948) - 373

ARRIGHI Flora Marie Rose Dite Rosette (1918-2013) - 607 - 612

ARRIGHI Lucie - 539

ARSAPIN Joelle - 43

ARSAPIN Sylvain René (1906-1981) - 299

ASIE Bella Fasen - 496

ASSEN Ahmed - 260

ATE Arlette - 286

AUCLAIR Irénée (1898-1930) - 560

AUCLAIR Louise Henriette (1895-1968) - 311

AUCLERC Louise Henriette (1895-1968) - 310

AUDET Emile Georges (1870-) - 204

AUDET May Henriette (1923-2016) - 118

AUDRAIN Angéline Élise Marie (1879-1959) - 214

AUGÉ Joséphine Louise (1906-1989) - 416

AUSTIN Fanny Maggie Arnheim (1830-1911) - 629

AVELOT Emile Jean (1907-1992) - 260

B

BACINO Victoire (1868-1915) - 342

BAILLY Andrée (1919-1974) - 197

BARBANÇON Joseph Pierre (1893-1959) - 526

BARDET Jean (1861-) - 641

BARNEAUDE Angéla Véronique - 367

BARNÉOUD Pierre Alexandre (1858-) - 647

BARRETTEAU Chantal (1946-) - 344

BARRETTEAU Jeanne Eugénie (1923-) - 371

BARTHE Marie Antoinette (1912-2009) - 191

BASTIDE Jean Eugène Auguste Edmond (1860-1923) - 513

BASTIEN Andrée Alexandrine Antoinette (1911-2001) - 433

BASTIER Esther Marie (1873-1943) - 30 - 31 - 35 - 38 - 44

Etat des personnes étant Nées où Mariées où décédées où concessionnaires
dans la commune de Nouméa

BAUMIER Lucien Georges (1923-2011) - 39
BEAUMONT André Edmond (1912-1918) - 514
BEAUMONT camille René (1925-2014) - 514
BEAUMONT Huguette Camille (1910-2007) - 514
BEAUMONT Théodore Eugène (1883-1965) - 514
BELLEFONTAINE Berthe Victorine (1881-1922) - 204
BELLEMAIN Edmond (1898-) - 299
BENGA Louise (1914-1982) - 200
BERARDI Suzanne Blanche - 389
BERNADAS Augustin - 9
BERNANOS Julienne (1898-1956) - 295
BERNARD Jeanne (1894-1972) - 588
BERNUT Henriette Joséphine (1919-2002) - 195
BESNARD Marie Jeanne Perrine (1841-1920) - 517 - 518 - 519
BETRAVE Jean Georges Auguste (1892-1901) - 378
BETRAVE Jules Maximilien (1849-1918) - 378
BETRAVE Julienne Maximilienne (1889-1980) - 378
BEYNET René - 606
BEYNEY Marc (1861-1913) - 291
BEZIARD Arlette Olympe Denise - 8
BLANCHARD Angéline (1891-1965) - 204
BLANCHARD Eugénie Joséphine (1894-1969) - 204
BLANCHARD Louis Joseph (1859-) - 204
BLANCHARD Renée (1907-) - 219
BLIDY Marcel (1920-2015) - 33
BLOC Amélie - 395
BLOC Raymond - 395
BLOC René Francois Paul Marie (1907-1990) - 571
BLOC Stéphanie - 395
BLUM Albertine Emilie (1883-1918) - 204
BLUM Aldo - 412
BLUM Brian (1993-) - 412
BLUM Claude Émile (1877-1878) - 204
BLUM Emile (1838-1883) - 204
BLUM Emile Jean Albert (1874-1947) - 204
BLUM Henri (1879-1964) - 204
BLUM Hippolyte Francois (1881-1938) - 204
BLUM Lindsay (1985-) - 412
BLUM Pierre Frédéric (1876-1934) - 204
BOCHET Joséphine Laure (1885-1963) - 204
BOISSERY Emilié Josephine (1897-1984) - 491 - 492 - 496
BOISSERY Louise Alixe (1903-1981) - 212
BOISSERY Paul Louis Jules (1902-1974) - 89
BON Edouard Victor Gustave (1900-1950) - 581
BON Irma Mélie (1850-1909) - 512 - 513 - 514 - 515
BONNACE Renée Sylvie (1887-1978) - 447
BONNARD Raphael Dit Electra (1901-1976) - 497
BONNET de LARBOGNE Alain Paul (1922-1987) - 632
BONNET de LARBOGNE Marie Thérèse (1880-1952) - 32 - 33 - 39 - 40 - 41 - 42 - 45
BONNIEUX Daniel Rosemond (1844-1922) - 49
BONZON Bernard - 627
BONZON Charles Paul (1873-1920) - 219
BONZON Henri Paul Charles (1910-1970) - 219
BONZON Pierre Felix (1905-1963) - 219
BOTTARI Jeanne (1872-) - 642 - 643
BOUCAUD Louis Jean Marie Eugène Dit BOUCAUT (1856-1913) - 236
BOULET Jean Marcel Antoine (1926-) - 35
BOURCASSE Henriette Marie Louise (1907-1996) - 229
BOURGADE Elise Emma (1877-1956) - 216 - 220 - 221
BOUSCASSE Berthe Marie (1884-1966) - 427 - 428
BOUYAMA Marie (1848-) - 169
BOUYÉ Duverger Léon Louis Charles (1905-) - 163
BOYER Marie Lucienne Jeanne (1862-1946) - 314

Etat des personnes étant Nées où Mariées où décédées où concessionnaires
dans la commune de Nouméa

BOYER Marie Madeleine (1900-1988) - 219
BRAUDON Céline Marie (1855-) - 60
BRAUN Marie (1833-1895) - 211
BRAUSEM Catherine (1868-) - 641
BRAY Edmée Hortense Odile (1916-1998) - 393 - 397 - 398 - 399 - 577
BRAY Gérald Eugène Constantin (1885-1948) - 577
BRAY Jeanne Hélène Marie Dite Nono (1915-2013) - 577
BRAY Yvonne Claire (1919-1976) - 577
BRESSLER Madeleine Paulette (1905-1997) - 515
BROUET Georges (1922-) - 575
BROUTÉ François Mathurin (1845-1900) - 155
BROWN Elsie (1930-) - 419
BRUN Auguste Germain (1880-1922) - 254
BRUN Gratiennne Germaine Anne Raymonde (1911-1976) - 254
BRUN Jacques (1909-) - 254
BRUN Madeleine - 254
BRUN Marc (1909-1950) - 254
BRUN Max Aimé Auguste (1912-1951) - 254
BRUN Simone Marie-Madeleine (1913-2003) - 254
BRUNET Catherine Eloise - 175
BULL Joseph (1859-1933) - 349
BURCK Michèle Anne (1936-1988) - 514
BURCK Robert Georges (1923-1976) - 577
BURCK Suzanne Anne (1920-2008) - 497
BUREL-BURLAS Casimir Emile Jean (1859-1906) - 648
BURGUIÈRE Nicole Léontine (1936-) - 194
BUSH - 419

C

CACOT Francois Robert Marie (1933-2011) - 150
CAGNON Paule Mathilde (1917-2003) - 117
CANEL Renée (1920-1953) - 497
CARPENTIER Berthe Anna (1907-2010) - 483
CARRIOU Elisa Jeanne (1863-1948) - 349
CAUNES Lona Pascale Helley (1977-) - 128 - 129
CAZEAU Félicie Emilie (1900-1985) - 206
CAZEAUX Camille Rose Aurélienne (1930-) - 414
CÉMA Reine - 43
CHANTEREAU Jeanne (1889-) - 259 - 260
CHAPELON Marielle - 169
CHAPPUY Marie Françoise (1804-) - 289
CHAPUIS Charles Henri (1862-) - 319
CHARLES Amélie Marie Marguerite Suzanne (1890-1955) - 88 - 89
CHARLES Paule (1920-) - 534
CHARLES Renée (1905-1977) - 88
CHARPENTIER Alphonsine Anastase (1835-1870) - 276 - 277 - 278
CHARPENTIER Louise (1903-) - 562
CHARPENTIER Marguerite Alfrédine (1890-) - 204
CHARPENTIER Marguerite Sarah (1900-1976) - 552
CHARPENTIER Mireille Emma (1909-1964) - 435
CHATENAY Henri Marcel (1908-1980) - 119
CHATENAY Paul (1912-1961) - 119
CHENEVAL Lucienne Julia Marie (1889-1983) - 353 - 354
CHENEVIER Georges (1953-) - 381
CHENEVIER Jozette (1951-) - 315
CHERUBINI Eugénie Angèle (1899-1988) - 621 - 622
CHEVAL Thimothée Louis Benoit (1814-1881) - 104
CHEVALIER Denise Hélène (1921-2022) - 183
CHEVALIER Virginie (1905-) - 124
CHEVRIER Louise (1915-2001) - 467
CHOCZYNSKI Stanislas Andrew - 8

Etat des personnes étant Nées où Mariées où décédées où concessionnaires
dans la commune de Nouméa

CHRÉTIEN Francois Auguste Joseph Louis (1886-1947) - 563
CHRISTOPHE Mathilde Henriette (1860-1933) - 428 - 429 - 430 - 431
CHRISTY Guy (1924-) - 611
CIRET Patrick - 344
COL Augustin (1864-1895) - 394
COL Augustin Alexandre Constant (1892-1916) - 394
COLLE Auguste (1859-1950) - 291
COMBEAUVERT Emile Jules Marie (1858-1911) - 276
CONDOYA Vingouroux (1878-) - 23
COOK Rose Marle (1918-) - 368
CORLETTE Margareth (1913-) - 251
CORMIER Elie Victor (1878-1945) - 179
CORMIER Rose Jeanne Clotilde (1884-1972) - 86
CORNET Emilie Marie Louise (1894-1979) - 463
COULOMB Ernest (1877-) - 319
COULON Anna Sophie (1910-) - 251
COURSIN Marcel Henri Etienne Noel (1889-1980) - 78
COURTADON Marie Ernestine (1869-) - 201 - 355
COURTINE Emile - 344
COURTINE Pierre Henri (1899-1928) - 467
COURTOT Appolinaire (1827-1891) - 349
COURTOT Auguste Georges Dit Albert (1879-1944) - 349
COURTOT Ernest Albert (1868-1874) - 349
COURTOT Henri Maurice (1875-1950) - 349
COURTOT Jean-Bapthiste (1877-1877) - 349
COURTOT Jules Philibert (1862-1907) - 349
COURTOT Louis Constant (1860-1938) - 349
COURTOT Louise Cécile Dite Cécile (1866-1926) - 349
CRESSELY Jeanne D'Arc (1885-) - 431
CRETON Cécile (1874-1904) - 186
CRÉVISSIER Victor Lucien (1876-) - 276
CUBADA Ferdinand Maurice (1906-1978) - 497
CUBADDA Maurice Fernand (1906-1978) - 497
CUVELIER Madeleine Geneviève (1900-1986) - 562

D

D'ANGELO Marie Antoinette - 463
DAHLIA AHMED BEN TAHAR (1878-1962) - 259
DALLEAU Florentin (1878-1943) - 394
DALLEAU Lucie Florentine (1899-) - 394
DALLEAU Lucien Florentin (1896-) - 394
DALLEAU Marie Antoinette (1901-) - 394
DALY Honora (1861-1928) - 264 - 266 - 268 - 269
DALY Maurice (1887-1945) - 373
DALY Michael Dit Mick (1842-1921) - 74 - 75
DANOU Guillaume (1883-1940) - 142
DARRACQ Jeanne Noémie Suzanne (1901-) - 570
DARRAS Maxime - 43
DARROUX Marie Vivantia (1867-1942) - 373
DAUGNY Amélie (1850-1905) - 531 - 532 - 536 - 537 - 539
DAVID Doris Juliette - 601
DAVID Emile Henri (1890-1952) - 601
DAVID Glory-Maud - 601
DAVID Jean Claude - 601
DAY Suzanne - 628
DEBELS Léonie Julie (1919-2005) - 495
DEBRABANT Josiane Eugénie - 258
DEBUIRE Lucie Augustine Catheriene (1885-) - 284
DECHAVASSINE Charles Henri (1911-1980) - 415
DECOMBE Anna Clémence (1885-) - 520
DECONHIOUT - 155

Etat des personnes étant Nées où Mariées où décédées où concessionnaires
dans la commune de Nouméa

DELAFOSSÉ Clara Suzanne Adélaïde (1899-1987) - 522
DELAHOUSSE Félix Julien Aimable (1904-1990) - 254
DELATHIÈRE Charles (1928-) - 184
DELIGNY Emilie (1883-1972) - 449 - 452
DEMANGEOT Alexandrine (1852-1911) - 289 - 290
DEMICHELIS Louis Paul Marc (1861-) - 276
DEPLANQUE Francis Raoul (1936-1985) - 46
DEPLANQUE Théophile Gabriel (1894-1950) - 572
DERENNES André - 184
DERIEN Anne Françoise (1845-1937) - 504
DERIOS Alphonse Dit Nan-Nan (1936-) - 34
DERIOS Brigitte - 34
DERIOS Christophe - 34
DERIOS Didier (-1969) - 34
DERIOS Georges Charles Théodore (1941-1969) - 34
DERIOS Nathalie - 34
DERIOS Nicolas - 34
DESMOND Guy - 637
DESNOYERS Hortense Henriette (1872-1950) - 512
DESRIOUX de MESSIMY Alice Mathéa Pauline Marie (1905-1994) - 451
DESVIGNES Gustave (1913-) - 389
DESVIGNES Henri (1862-) - 389
DESVIGNES Jules (1906-1967) - 389
DEVAUD Josette Raymonde (1936-) - 318
DEVAUD Madeleine Marie Léontine (1892-1965) - 342
DEVILLERS Madeleine Jeanne Alice (1892-1953) - 326
DEVILLERS Sylvain Charles Léon (1916-2002) - 185
DIJOU Marguerite Eugénie Mathilde (1929-) - 98 - 99 - 100
DILLENSEGER Andrée Francine (1895-1987) - 611
DILLENSEGER Marie Madeleine (1850-1912) - 602 - 609 - 610 - 611 - 613 - 614 - 618 - 620 - 623
DILLENSEGER Renée Marie Élisabeth (1892-1919) - 603 - 606 - 611
DJAMOET Brigitte - 43
DOUCÉLIN Paul Marius (1883-1936) - 70
DOULOUBEZ Noélie Marie Antoinette (1879-1864) - 164
DOUVIER Paule Théodorine (1905-1992) - 579
DUBOIS Denise Ernestine (1900-1933) - 515
DUBOIS Edmond Ernest Eugène (1890-1946) - 582
DUBOIS Georges Almire (1896-1971) - 515
DUBOIS Joseph Louis Marie (1861-1927) - 582
DUBOIS Louise Henriette Marguerite (1892-1925) - 582
DUBOIS Pierre Alphonse Max (1894-1960) - 582
DUBUISSON Paul Eugène Toussaint (1923-) - 119
DUBUISSON FABRE Eugène Victor (1899-) - 119
DUBUISSON FABRE Simone (1927-) - 119
DUDDING Andrew - 360
DUHAMEL Hortense Marie (1870-1951) - 575 - 577 - 584
DUMAS Marie Louise Alix (1910-) - 158

E

ELINE Aricie (1825-1877) - 91
ENGLER Cécile Blanche (1888-1968) - 216
ESPIET Jeanne Marie - 227
ESPOSITO Raymonde - 414
ESTIEUX Georges Louis Henri (1908-1982) - 403
EURLE Lucienne - 463
EXBROYAT Jacqueline - 473
EXBROYAT Léopold Marcel (1895-1985) - 473
EYSSARTIER Blanche (1891-1987) - 195 - 202

Etat des personnes étant Nées où Mariées où décédées où concessionnaires
dans la commune de Nouméa

F

FABRE Augustine - 35
FABRE Louis (1875-) - 414
FACIO Aïda (1889-1966) - 276
FACIO Athina Aline (1882-1894) - 276
FACIO Celina (1884-1930) - 276
FACIO Constantin Albert (1886-) - 276
FACIO Emile Odeseff Barbutze (1877-1901) - 276
FACIO Georges (1840-1898) - 276
FACIO Georges Dit Théodore (1876-1903) - 276
FACIO Hélène (1891-1980) - 276
FACIO Julia (1887-1946) - 276
FACIO Maria Céline (1879-) - 276
FACIO Vassiliki (1880-1898) - 276
FAGÉS Alida Anne (1851-) - 292 - 296 - 297 - 298 - 308 - 310 - 319
du FAGET de CASTELJAU André Marc Lucien (1913-1969) - 524
du FAGET de CASTELJAU Marcelle Eugénie Juliette (1898-1975) - 614
FAIVRE Louise Constance (1877-1914) - 227 - 228 - 229 - 230
FAIVRE Sylvestre Jean Joseph (1896-1950) - 220
FALATIEU Louise (1881-) - 94 - 95
FARCY Anna Pauline (1848-1910) - 317
FAYARD Charles Marie Eugène Maurice (1916-2009) - 577
FERLAND Henriette (1926-) - 239
FERRAND Henri Louis (1865-) - 291
FESSARD Josette Eveline - 365
FESSARD Suzanne Augusta (1919-2003) - 105
FESTIN Marie (1875-1948) - 296
FLAJOLAIS Marie Gorgone Georgia Dite Georgina (1860-) - 388 - 389
FLOTAT Nicole (1935-) - 400
FOLTZ Marie Lélina (1858-) - 265
FONTAINE Léonie Marie Louise (1906-1981) - 599
FONTENAY Marie Louise (1909-1988) - 600
FOREST Georgette Eugénie (1903-1979) - 492 - 498 - 499 - 501
FOREST Robert Antoine Narcisse (1911-1988) - 514
FOULARD Raymond (1935-) - 416
FOUREST Joséphine Françoise (1889-1964) - 251
FOURNIER Marie Julie (1846-) - 490
FRACHISSE Henriette (1909-) - 105
FRANCAIS Adèle (1873-1954) - 342
FRANCILLARD Raymonde Marie (1899-1995) - 44
FRICOTTÉ Jeanne Léonie (1882-1808) - 342
FULBERT Alice Elisa (1902-) - 176

G

GABON André (1960-) - 446
GAÏCOIN Darié Péonne (1914-) - 286
GALINIÉ Gabriel (1913-1980) - 197
GALINIÉ Jean Louis Pierre (1910-2000) - 168 - 197
GALINIÉ Louis (1915-1982) - 197
GALINIÉ Louis Henri (1887-1887) - 197
GALINIÉ Pierre Henri (1928-) - 197 - 604
GARREL Monique - 463
GARRIGOU Amélie Henriette (1902-1990) - 582
GARRIGOU Yvonne Marie Louise (1898-1998) - 569 - 575 - 576 - 583
GATEFAIT Robert - 371
GAUCHET Marceau Armand (1900-1989) - 157
GAUCHET Maria Angeline (1884-1963) - 373
GAUTIER André - 184
GAUTIER Raymond Pierre - 184
GAVEAU Charles Émile Jules (1851-1889) - 122

Etat des personnes étant Nées où Mariées où décédées où concessionnaires
dans la commune de Nouméa

GELIMA Nathalie - 26
GENET Raoul Patrice - 533
GERVOLINO Odette (1910-1996) - 533 - 540
GIACOMONI François (1888-1957) - 91
GIRARD Jacqueline Albertine (1930-2000) - 181
GIRARD Paulette Louise (1914-1963) - 105
GIRARD Rose Augustine (1879-1956) - 171 - 178 - 181 - 183 - 184
GIRARD Suzanne Louise (1907-1979) - 105
GIRAudeau Louise - 31
GONDELON Marie Amélie (1890-1947) - 349
GOUGE Jeanne Marie (1820-1901) - 76 - 77 - 78
GOYETCHE Marguerite (1891-1967) - 190
GRANDIN Rosemonde Mauricette Andrée - 8
GRANTHIL Marie Madeleine - 372
GRAS Denise Elvire Louise (1900-1974) - 574
de GRESLAN Guy Evenor (1903-1975) - 348
de GRESLAN Yvonne Reine Grace Azéma (1877-1917) - 80
GROUMA (1870-) - 467
GUÉGAN François (1917-2001) - 372
GUÉGAN Suzanne (1914-) - 372
GUÉGAN Théophile (1878-1927) - 372
GUEPY André Henri Felix (1904-1905) - 570
GUEPY Anna Alexandrine (1893-1982) - 570
GUÉPY Charles (1866-1958) - 570
GUEPY Claude Charles (1890-1943) - 570
GUEPY Eugénie Jeanne Thérèse (1888-1968) - 570
GUEPY Geneviève (1909-1926) - 570
GUÉPY Henriette Angèle Pauline (1889-1977) - 571
GUÉPY Jean Jules Denis Clovis (1865-) - 571
GUEPY Marcel Pierre Henri (1901-1975) - 570
GUEPY Paul Joseph Ernest (1898-1974) - 570
GUÉPY Paule Jeanne Eugénie (1901-1943) - 571
GUÉPY Suzanne Marguerite Charlotte (1890-1967) - 571
GUÉRIN Henri Etienne (1888-1919) - 456
GUILBAUD Henri René (1915-1974) - 347
GUILLEMARD Marie Antoinette (1833-1906) - 402
GUILLERMET Eugénie Marie (1882-1865) - 342
GUILLOCHER Euphrosine Louise Rose (1856-1919) - 143 - 144 - 145 - 146 - 147 - 148 - 149
GUILLOTTE Jean-Baptiste Joseph (1873-) - 277
GUINOT Hermence Elilie (1838-1814) - 32 - 36 - 49 - 123
GUIRAUD DE LEVIZAC Anne Marie Yvonne (1895-1964) - 78
GUIRAUD DE LEVIZAC Gabrielle Marie Julie (1897-1927) - 78
GUIRAUD DE LEVIZAC Germaine (1890-) - 78
GUIRAUD DE LEVIZAC Jacques Auguste Marie (1888-1907) - 78
GUIRAUD DE LEVIZAC Marie Thérèse Joséphine (1884-1974) - 78
GUIRAUD DE LEVIZAC Marthe Marie Marcelle (1886-1965) - 78
GUIRAUD DE LEVIZAC Paul (1849-1939) - 78
GUIRAUD DE LEVIZAC Suzanne Marie Louise (1893-1985) - 78
GUISGANT Aimé Albert François (1928-) - 371
GUISGANT Alexandre Albert (1923-2008) - 371
GUISGANT Blanche Marguerite (1926-) - 371
GUISGANT Jules François (1894-1974) - 371
GUISGANT Rose Emelie (1925-1998) - 371
GUISGANT Théodore Henri (1930-) - 371

H

HAGEN John Charles Nicolas Dit Tiby (1880-1947) - 78
HAGEN Louis Victor (1891-1927) - 78
HAGEN Roy Henri (1896-1935) - 42
HALBERT Terence - 39
HAMON René Jacques - 361

Etat des personnes étant Nées où Mariées où décédées où concessionnaires
dans la commune de Nouméa

el HARBI Aicha - 371
HELLOUIN Aimée Marie (1890-1967) - 142
HELLOUIN Albert Louis (1883-1883) - 142
HELLOUIN Alfred Paul (1901-1974) - 142
HELLOUIN Edmond Gustave (1854-1941) - 142
HELLOUIN Edouard Henri (1893-1893) - 142
HELLOUIN Eugène Edouard (1899-1981) - 142
HELLOUIN Henri Pierre (1893-1893) - 142
HELLOUIN Jean Joseph Frédéric (1885-1885) - 142
HELLOUIN Jeanne Marguerite (1884-1884) - 142
HELLOUIN Marie Eugénie (1886-1953) - 142
HELLOUIN Pierre Jules Auguste Albert (1876-1944) - 276
HELLOUIN Victor Maruis (1888-1957) - 142
HELLOUIN Victorine Augustine (1895-1972) - 142
HENCHOZ Adeline Olympe (1883-1968) - 291
HENCHOZ Blanche Gabrielle (1894-1970) - 291
HENCHOZ Dalila Emilia (1884-) - 291
HENCHOZ Émelie Marguerite Louise (1900-1901) - 291
HENCHOZ Emile Alphonse (1891-) - 291
HENCHOZ Héloïse Régina (1887-1915) - 291
HENCHOZ Jules Léon Edouard (1901-) - 291
HENCHOZ Lucie Cécile Juliette (1895-1976) - 291
HENCHOZ Marcel René Alexandre (1903-) - 291
HENCHOZ Tell Alexandre (1848-1922) - 291
HÉNIN Aristide Paul (1865-1920) - 641
HENIN Jeanne Denise marie Dite Jeannette (1927-2016) - 410
HÉNIN Jeannette - 410
HÉNIN Martine Renée Paula (1912-1988) - 539
HENIN René (1913-1985) - 254
HENON Yvonne Marie Jeanne (1909-1978) - 369
HERLEIN Henriette Jeanne (1922-2004) - 190
HERLEIN Lucette (1929-2017) - 194
HERLEIN Marcelin Louis (1900-) - 163
HERLEIN Pierre François (1893-1958) - 194
HERLEIN Pierre Henri Constant (1927-) - 194
HERLEIN Raymond (1931-) - 194
HERLIN Alice (1934-) - 194
HERLIN Thérèse (1925-2006) - 190
HERNU Eugène Charles Louis (1890-1938) - 204
HERNU Oscar Gustave Charles Anatole (1855-1890) - 204
HERTZOG Joséphine Marie (1875-1942) - 599 - 601 - 605 - 608 - 610 - 612 - 616 - 617 - 619 - 622
HERVOCHE Julienne Marie (1827-1879) - 204
HIGOUTSI Jean Philippe - 419
HILLION Marie Anne Yvonne (1787-1858) - 647
HIPPERT Pierre (1859-1931) - 290
HONS Christian - 43
HORIO Muneshiro Mashadji Dit Georges (1917-1999) - 309
HOUITTE Michel Julien (1905-) - 184
HUGEAUD Augustin Désiré (1894-1929) - 9
HUGEAUD Sylvain Léon Octave (1929-) - 9
HURLIN Jean - 158

I

IMANKERJO Fabienne - 225
IMBAULT Jacqueline (1919-) - 637
IMBAULT Michelle (1913-1953) - 637
IMBAULT Paul Maurice Ernest (1885-1972) - 637

J

Etat des personnes étant Nées où Mariées où décédées où concessionnaires
dans la commune de Nouméa

JACQUIN Yves Gaston Paul (1900-) - 94
JAMIN Jules Emile (1889-1956) - 414
JAMIN Jules Emile (1918-) - 414
JAMIN Léontine Joséphine (1920-1928) - 414
JAMIN Louise Dite Pierrette (1915-) - 414
JAMIN Lucien Jean-Baptiste (1925-1957) - 414
JAMIN Marcelle Gabrielle (1923-1933) - 414
JAMMES Christiane Marie Louise (1934-) - 525 - 529 - 530
JAMMES Fernand (1937-) - 356
JAMMES Jean Christophe (1964-) - 356
JAMMES Valérie (1971-) - 356
JAUFFRET - 344
JEAN Joanna Fernande (1881-1963) - 142
JEAN-BAPTISTE Jeanne Zélonie Dite Doudoute (1894-1976) - 277 - 430
JEAN-BAPTISTE Thérèse Albertine Dite Doudoute (1892-1982) - 277
JEAN-BAPTISTE Thérèse Marguerite Dite Doudoute (1896-1972) - 142
JEAN-BAPTISTE Violaine (1858-1925) - 277
JEANDEAU René Louis Joseph (1888-1916) - 76
JEANNIN Edouard Narcisse (1893-) - 117
JEANNIN René Charles Edouard (1919-1982) - 117
JEMETTI Hélène Lucie (1902-) - 537
JEMETTI Pascal Joseph (1860-) - 537
JEULIN Alexandrine Jeanne Marie (1891-) - 265
JEULIN Auguste Eugène Georges (1884-) - 394
JOANNAS Marie Léonie (1852-1902) - 414 - 415
JORDA Louis (1910-2004) - 192
JORDA Madeleine (1916-2001) - 568
JORDA Raymond (1932-1972) - 192
JORE Raymonde Henriette Aline (1917-1995) - 222
JORE René Henri Eugène (1915-1976) - 631
JOSSET Anselme Felix (1885-) - 319
JUNCA Jeanne Marie Prudentiane (1835-1925) - 215 - 216 - 219

K

KABAR Eugénie Françoise Augustine (1918-1996) - 203
KABAR Paul François Dit Josepj (1868-1940) - 265
KAMATI Jules (1899-) - 643
KAREMBEU Sylvie - 26
KARTOSENTONO - 344
KASSINEM Madeleine (1884-1939) - 206 - 208 - 209
KATIVINÉCA Philippe Auguste (1873-1940) - 277
KERIZIANO Tilli (1866-) - 625
KERTZMANN Madeleine (1926-1996) - 621
KLING Alain Bernard (1951-) - 344
KLING Christian Marie Roger (1955-) - 344
KLING Eliane Marie Françoise (1953-) - 344
KLING Jean-Yves (1943-) - 344
KLING Karcie Paulette (1948-) - 344
KLING Maryse Annie Christine (1958-) - 344
KLING Massia Hélène (1930-) - 344
KLING Massini Janine (1932-) - 344
KLING Missa Thérèse (1941-) - 344
KLING Monique Simone (1951-) - 344
KLING Natinem Raymonde (1939-) - 344
KLING Priva Camille (1936-) - 344
KLING Raphael (1882-1974) - 344
KLING Saimen Raymond (1928-1999) - 344
KLING Sainen Ginette (1934-) - 344
KLING soupini Yvonne (1946-) - 344
KLING Thira Irène (1949-) - 344
KLING Tiomé Daniele (1947-) - 344

Etat des personnes étant Nées où Mariées où décédées où concessionnaires
dans la commune de Nouméa

KLING vette (1945-) - 344
KNOWLAND Cécil - 45
KOMORNICKI Joseph Victor Désiré (1888-1960) - 327
KOMORNISKI Félicie (1873-) - 159 - 160
KOUWAHARA Kaichi (1886-) - 142
KRESSER Joseph (1859-1931) - 158
KRESSER Marcel (1879-1963) - 450
KRESSER Paul Joseph (1901-1917) - 158
KRESSER Raoul Eugène (1903-1961) - 158
KRESSER Valérie (1898-) - 158
KUTER Raymonde (1931-) - 194

L

LABORDE Augustin Pierre Marie (1900-1974) - 429
LABORDE Julia Marie Lucienne (1911-2000) - 197
LABORDE Marie-Clementine (1897-1979) - 484
LACROSE Yann - 395
LAFONTAINE Alphonse François (1862-) - 84
LAGADEC Césarine Marie (1910-2001) - 645
LAGADEC Charles Francois Marie (1864-1910) - 645
LALLET - 344
LALLUT Ludovic (1910-) - 326
LAPORTE François Zéphirin (1853-1898) - 648
LAROQUE Gabriel Pierre Marie (1867-1942) - 76
LATAPIE-TRONQUET Yvonne Marguerite Céline (1888-1982) - 76
LAUBREAUX Louis Henri (1873-1940) - 78
LAUNAY Louis Henri (1900-1958) - 436
LAVAUX Désirée Anne (1843-) - 255 - 256 - 257
LAVIGNE Rosalie Augustine (1887-) - 293 - 299 - 317
LAWRENCE Marguerite Yvonne (1912-1970) - 614
LAZARE Simon Francis (1897-1948) - 293
LEBOEUF Alexis (1879-1922) - 520
LEBOEUF Pierre Alexis Nicolas (1852-) - 520
LEBOIS Angeline Adelina (1857-) - 455 - 456 - 457 - 458 - 460
LECERF ; Louise - 238
LECOLE Marie Louise (1900-1927) - 142
LECONTE Leon - 344
LECONTE Paul - 344
LECOURIEUX Lucie Victorine (1891-1926) - 410 - 411 - 415 - 416 - 421
LECREN Georges - 240
LEFEBVRE Gaston (1930-2017) - 33
LEFEBVRE Joseph - 365
LE FESSANT Emilie Corentine (1843-1890) - 649 - 650 - 651 - 652
LEFEVRE Lucette (1918-2010) - 639
LE GUENNE Marcel Joseph Marie (1907-1989) - 645
LEIGHTON Irène - 364
LEIGHTON James - 364
le LEIZOUR Marcelle Alice (1906-1947) - 566
LELEU Simone Marie Paule (1914-) - 197
LELIÈVRE Arthur Louis Désiré (1865-1942) - 149
LEONI Edouard Marino (1884-1953) - 571
LÉONI Florence Marina (1896-1963) - 568
LÉONIDAS Olivier (1975-) - 225
LE PIRONNEC Renée Andrée Paule (1915-) - 209
LEQUES Arnold - 555
LEQUES Georges (1892-1983) - 635
LEQUES Louis Guillaume Robert (1890-1962) - 555
LEQUES Marie Christine - 555
LEQUES Marie Louise (1924-1955) - 555
LEQUES Roger Charles Louis Henri (1933-1991) - 555
LERAY Perrine Henriette (1827-) - 597

Etat des personnes étant Nées où Mariées où décédées où concessionnaires
dans la commune de Nouméa

LÉRÉMY Louise (1853-1877) - 263
LEREMY Louise (1853-1877) - 232
LEROY Marle Emmelie (1850-) - 465
LERRANT René Gustave Marie (1883-1976) - 570
LESPINE Cécile Marie Elisabeth (1895-1946) - 276
LETHEZER Lydie Olga Luce (1914-1979) - 308
LEVAVASSEUR Albertine Albérie (1880-1965) - 204
LEVIEUX René - 463
LEVIEUX René - 463
LHULLIER Marcel Louis Théodore (1899-1986) - 451
LHULLIER Marie Louise Marguerite (1895-2007) - 451
LHULLIER Théodore Régis (1866-1965) - 451
LODS Andrée Eugénie (1892-) - 532
LODS Frédérique Dite Riquette (1901-1987) - 539
LODS Gustave Hippolyte (1862-1923) - 539
LODS Gustave Jacques (1903-1957) - 539
LODS Henriette Antoinette (1900-1994) - 359 - 361 - 365 - 367
LODS Jean Henri Eugène (1906-1950) - 539
LODS Lucie (1908-) - 539
LODS Suzanne (1905-1996) - 539
LOISEAU Hélène Marie (1910-1999) - 221
LOQUET Jeanne Louise Fridoline (1879-1980) - 265
LUCAS Camille Victorine Marguerite (1897-1935) - 457
LUCIANO Renée Josephine (1889-1976) - 342
LUCIANO Sylvia (1976-) - 401
LUNARDO Roberto - 366

M

MACCAM Marie (1898-1978) - 493
MAEDA Françoise (1915-) - 171
MAESTRACCI May Augustine Émilie (1876-) - 36 - 47 - 48
MAILLIEZ Edmond (1905-) - 275
MAÏ VAN Y (1863-) - 436
MARCEL Eugène Mathias (1886-1979) - 487
MARGUERITE Bonne Amélie Henriette (1840-) - 212
MARIDAS Jeanine (1934-1997) - 37
MARILLIER Hélène Andrée - 367
MARIN Clémence Marguerite (1913-1989) - 497
MARIN Egénie Marie Louise Dite Nini (1912-1994) - 497
MARIN Eugène (1886-1939) - 497
MARIN Eugène Hippolyte (1915-1960) - 497
MARIN Isabelle Albertine (1912-1996) - 497
MARIN Lucie Rose (1916-1994) - 497
MARIN Valentine Antoinette (1908-1957) - 497
MARLIER Armand Joseph (1899-1984) - 105
MARLIER Marguerite Blanche (1909-1990) - 64
MARLIER Marie Lucie (1862-1931) - 491 - 493 - 495 - 497
MARLIER Roger Charles (1928-) - 194
MARTIN Arthur Jean (1879-1947) - 142
MARTIN Francisque Lucien Félix Dit Sico (1900-1996) - 497
MARTIN Marie Amélie - 360 - 365
MARTIN Réginald Alfred (1893-1940) - 600
MARTINEZ QUEROL Amadéo (1897-1968) - 190
MATHIAN Louis Honoré (1858-) - 378
MATHIAN Yvonne (1916-1988) - 434
MATHIEU Emilie Eugénie (1884-1950) - 347 - 348
MATSUOKA Shuzo (1892-1964) - 497
MAYET Henri Xavier Adolphe (1897-1975) - 181
MAYET-JORÉDIÉ Chrys Emile (1973-) - 225
MAYET-JORÉDIÉ Cynthia Sabine (1972-) - 225
MAYET-JORÉDIÉ Jean Claude (1951-2010) - 225

Etat des personnes étant Nées où Mariées où décédées où concessionnaires
dans la commune de Nouméa

MAYET-JORÉDIÉ Jean Michel (1975-) - 225
MAZURIER Georgette Stella (1911-2000) - 318
MÉGLIA Etienne Vincent (1850-1884) - 363
MÉGLIA Francois Xavier Vincent (1883-1919) - 363
MÉGLIA Virginie Catherine Jeanne Vincente (1882-1884) - 363
MEISTER Anna Maria (1856-) - 106
MÉRANDON Félicité (1817-1883) - 265 - 267 - 268
MERCIER Edouard (1914-1982) - 586
MERCIER Flore Louise (1893-1958) - 191 - 195 - 199 - 200 - 203 - 205
MERCIER Louise Robert Marie (1859-) - 629 - 630 - 631 - 634 - 637 - 638
MERCKLING Jean Claude - 616
MERCKLING Joseph (1907-1944) - 616
MERLO Alice Valentine (1887-1976) - 277
MERLO Elisca Marie (1879-1951) - 277
MERLO Elise Juliana (1885-1972) - 277
MERLO Julicia Antoinette (1883-) - 277
MERLO Louis Cesar (1843-1887) - 277
MERLO Louise Éléonore (1881-1931) - 277
le MESCAM Elise Juliette Aline (1906-1986) - 570
MESSON Marie Laurent (1849-1938) - 641
MESTDAGH Yvonne Marie Louise (1934-) - 9
METZDORF Charles Henri Émile (1893-1981) - 586
METZDORF Suzanne Georgette Mathilde (1924-2007) - 587
METZGER Françoise Emilia (1864-1913) - 633 - 635
METZGER Jeanine Marie (1924-2002) - 39
METZGER Marthe Eugénie (1896-) - 447
METZGER René Dit Bob (1890-1978) - 39
METZGER Yolande (1922-2016) - 39
MEUNIER - 242
MEUNIER Artémise Eugénie (1865-) - 69 - 70 - 71 - 72 - 73
MÉZIÈRES Irma Eugénie (1874-1907) - 564
MICHEL Edouard Henri (1896-1956) - 208
MICHEL Elisa (1847-) - 377
MICHEL Fernande Charlotte Jeanne (1886-) - 531
MICHEL Marie Joséphine Placide (1856-) - 193 - 198
MICHEL Pauline (1892-1962) - 6
MIGASKI Hautaro (1885-) - 212
MILLE Albert (1896-1983) - 277
MILLIARD Henri Louis-De-Gonzague Marie Joseph (1882-1948) - 76
MILOUD Ahmed Charles Ludovic (1887-1965) - 467
MILOUD Angèle Elisa Mathilde (1913-2011) - 467
MILOUD Henri Ludovic (1910-1997) - 467
MISRA Saminah Suzanne (1928-1991) - 344
MITOUARD Marie Ernestine (1859-) - 477
MITRIDE Olga Adélaïde (1910-1983) - 238 - 240 - 246 - 247
MOGLIA Irène Mathilde (1913-1960) - 241
MOHAMED KALIFA Salem (1912-1987) - 507
MOLLOY Annie Elisabeth (1880-) - 586 - 587
MONNIER Auguste Henri (1886-1924) - 495
MONNIER Henri Auguste (1914-1978) - 495
MONNIER Henriette Maria Célestine (1887-1929) - 61 - 62 - 63
MONOT Pierre Auguste (1879-1944) - 276
MONTCHOVET Denise (1892-1966) - 567
MONTES Paule (1895-) - 553
MONTORD Théonie Virginie (1867-) - 87 - 91 - 93
MORIN Marie Françoise (1851-1943) - 444 - 445 - 446 - 447 - 448 - 449 - 450 - 451
MORLET Aimé Georges Marie (1890-1945) - 204
MORTHENSEN Yves (1874-) - 570
MORVAN Marie Jeanne (1831-1902) - 645 - 646 - 647 - 648
MOSTINI Henri (1883-1962) - 133
MOULEDOUS Alain (1921-1961) - 120
MOULEDOUS Robert - 115
MOULEDOUS Yves - 120

Etat des personnes étant Nées où Mariées où décédées où concessionnaires
dans la commune de Nouméa

MOULIN Eugène Robert Marcel (1919-1965) - 627
MOURAUD Pierre Marie (1879-1959) - 297 - 298
MOUREN Genevieve Marie Josèphe (1920-2005) - 631
MOUREN Jacques Sylvain (1918-1999) - 631
MOUREN Jean Robert (1929-1992) - 631
MOUREN Sylvain (1886-1932) - 631
MOURIN Emilie Victorine (1878-) - 373
MOURIN Georges Francois Virginie (1872-1946) - 373
MOURIN Louis Auguste (1860-1923) - 373
MOURIN Marcel Riul (1833-) - 373
MOURIN Marie Louise (1862-1932) - 373
MOURQUIN René Victor (1871-1933) - 277
MOYER Louise Désirée (1833-1900) - 485
MUCET Alphonse Joseph (1896-1920) - 526
MUCHEMBLED Henriette Marcelle Marie (1907-2001) - 228
MUSSILLON Henriette Cécile (1898-1976) - 38

N

NAILLET Louise (1886-) - 237 - 238 - 239 - 241 - 242 - 243 - 244 - 245
NAPOLEON Louis Joseph (1901-1979) - 105
NASER Laurez Sylvette Claudette (1990-) - 334 - 335
NAUDET Andrée (1914-1997) - 199
NEVEU Adolphe Romain (1834-1918) - 596
NEVEU Marceline Marie Dite Marguerite (1888-) - 169
NEWLAND John Henri Jacques Armand (1921-2014) - 194
NEWLAND Robert Dit Bob (1905-1991) - 586
NICHOLLS Adolphe Ben (1894-) - 147
NICHOLLS Thomas Albert Montrose (1883-) - 582
NOBLE Ernestine (1884-) - 164
NOEL Caroline Marie Adèle (1822-1882) - 207
NOVELLA André Georges (1912-1964) - 33
NOYON Clémentine (1838-1912) - 644
NUNAN William - 269

O

OBRY Odile - 410
ODDOS Clémentine Jeanne (1881-1963) - 276
OLIERIC Louis François Marie (1867-) - 250
OLIVO Gabrielle (1902-1985) - 142
OLLIVAUD Marie Laure Estelle Germaine (1894-1971) - 638 - 639
OREZZOLI Hélène Marguerite Dite Maggy (1904-) - 115 - 120
OUDET Jeanne (1891-1913) - 614 - 615
OUTHEY Berthe Joséphine Jeanne (1879-1923) - 265
OUTHEY Femme Indigène (1859-1895) - 265
OUTHEY Louis (1880-1951) - 265

P

PAGES Joséphine Amélie (1877-1957) - 502 - 503 - 504 - 505 - 506
PAIMBOUC Jeannine - 358 - 367
PAÏMIN Païten (1930-) - 54 - 55 - 56 - 57
PALAU Victor Henri (1899-1940) - 528
PAPAVOINE Raymonde - 247
PAQUIER - 452
PAQUIER Guy - 344
PARIAT Renée (1912-1996) - 389
PARKER Alice Lillian Agnès (1902-1990) - 551
PASCAL Berthe Gabrielle (1911-1993) - 608

Etat des personnes étant Nées où Mariées où décédées où concessionnaires
dans la commune de Nouméa

PASCAL Jeanne Louise (1910-2001) - 527
PASTRE Delphine Marie-Jeanne (1887-) - 327
PASTRE Edmond Henri (1855-) - 327
PASTRE Henriette Marie (1883-) - 327
PASTRE Joséphine Marie Fortunée (1889-1941) - 327
PASTRE Léontine Marguerite (1886-) - 327
PAYANDI Angama (1893-1941) - 23
PAYANDI Antoine (1903-1920) - 23
PAYANDI Célestin (1910-) - 23
PAYANDI Emile (1914-) - 23
PAYANDI Julie Yvonne (1916-1917) - 23
PAYANDI Julien Vêraringuin (1901-1968) - 23
PAYANDI Marimoutou (1890-1973) - 23
PAYANDI Permal (1887-1898) - 23
PAYANDI Permal Edouard Dit Petit Permal (1898-1898) - 23
PAYANDI Tévarayen (1864-1934) - 23
PAYANDI - PAILLANDI Soubama Dite Angèle (1896-1972) - 23
PAYEN Mireille Suzanne - 367
PECHAUD Marie (1823-1893) - 494
PEDRASSANO Innocenza (1826-1903) - 114
PEILLON Joseph (1840-) - 476
PELLETIER Maurice - 78
PERDRIEL Amélie Clémentine (1876-1974) - 562 - 563 - 565 - 566
PÉRÉ Marie Dite Honorine (1875-1925) - 403 - 404
PÉRÉNÉS Marie Nicole (1855-1880) - 378
PERINAUD Roger (1932-) - 238
PERRONNET Daniel (1942-) - 360
PERRONNET Marie Madeleine Marcelle Dite Marlène (1939-) - 361 - 366
PERRONNET Sophie (1972-) - 360
PETERS Emilie (1895-1959) - 310
PETERS Emilie (1895-1959) - 311
PETIT - 358
PETIT Paul Emile (1900-1973) - 92
PETIT Paulette Eulalie (1929-2017) - 92
PETIT Raymonde (1924-) - 437
PETRE André Edmond (1898-1900) - 515
PETRE Fernand Camille (1896-1972) - 515
PETRE Guy (1903-1993) - 515
PETRE Justin Marius (1872-1957) - 515
PETRE Paule Marie (1900-1990) - 515
PETTON Gabrielle Marie (1871-1934) - 567 - 568 - 572 - 574 - 578 - 579 - 581 - 585
PEYROLLE Lucien Fernand Marie (1919-1963) - 611
PEYROLLE Yvanna Dite Poupette (1921-) - 119
PIERSON Berthe (1860-1946) - 326
PINSAT Maurice (1912-1998) - 415
PION Jules (1852-1898) - 170
PLANCHENAULT Eliane (1934-) - 184
PLANCHENAULT Etienne François (1906-1951) - 184
PLANCHENAULT Francette (1932-) - 184
PLANCHENAULT Josiane Dite Yoyo (1941-) - 184
PLANCHENAULT Régine (1931-2016) - 184
POITEVIN Alice (1861-1884) - 89 - 91
POLIZZI Alfred - 344
PONCELET Marie Paul Joseph Onésime (1873-1934) - 276
PORCHERON Alphonsine Eugénie Denise (1845-1924) - 570 - 571 - 573 - 574 - 580 - 584
PORCHERON Olympe Hélène (1874-) - 303
POUILLET Madeleine Marie Berthe (1899-1979) - 570
POULAIN Paule (1929-1994) - 82 - 83
POULARD Dominique Antoine (1862-1913) - 319
POUSIN Eugénie Louise (1836-1924) - 158 - 160 - 162 - 164 - 165 - 167
POYET Marcel Eugène Léon - 30
PRÉVERAUD de SONNEVILLE Denis Eugène iram Alexis (1895-1967) - 95
PRÉVERAUD de SONNEVILLE Georges Alexandre Elzéar Marcel (1847-1923) - 76

Etat des personnes étant Nées où Mariées où décédées où concessionnaires
dans la commune de Nouméa

PRÉVERAUD de SONNEVILLE Georges Elzéar Jean Daniel (1889-1978) - 76
PRÉVERAUD de SONNEVILLE Jeanne Hélène Marie Georgina (1880-1883) - 76
PRÉVERAUD de SONNEVILLE Jeanne Thérèse Anne Marie (1878-1963) - 76
PRÉVERAUD de SONNEVILLE Marguerite Rose Marie Marcelle (1892-1969) - 76
PRÉVERAUD de SONNEVILLE Yvonne Marie Joséphine (1886-1972) - 76
PROTHIN Marie Catherine (1876-1876) - 8 - 9

Q

QUÉGUINER Angèle Adèle (1878-1938) - 349
QUENNEVILLE Marguerite Dominique (1910-) - 19

R

RAGOT Alain (1938-) - 578
RAGOT Armand Eugène Paul Marc (1912-2005) - 578
RAGOT Daniel (1948-) - 578
RAMET Jean Marie Joseph (1885-1929) - 215
RANGASSAMY Bellaï Emilie (1904-) - 23
RANGASSAMY Georges (1902-) - 414
RANKIN Bruce - 576
RANKIN Neil - 576
RANKIN Peter - 576
RANKIN Philippe - 576
RAPADZI Albert Maurice Joseph (1895-1983) - 600
RAPADZI André Célestin Gabriel (1894-1894) - 600
RAPADZI Andrée Madeleine Joséphine (1897-1979) - 600
RAPADZI Joseph (1862-1937) - 600
RAPADZI Maurice Alfred Léon (1899-1971) - 600
REBROGET André - 238
REFAY Alphonsine Marie Elisabeth (1870-) - 349
RENAUD Fanny Marie (1854-) - 267 - 270
RENAULT Léonie Jeanne Berthe (1893-1957) - 364 - 368 - 369
RÉVEILLON Angéline Marie Augustine (1865-) - 190 - 192 - 195 - 197
REVEILLON Augusta Jocelyne (1932-) - 195
RÉVEILLON Juanita (1939-) - 113
RICHARD Eugène Louis Aimé (1881-1953) - 345
RICHARD Gaston Frédéric (1883-) - 345
RICHARD Jacques Louis Valentin (1852-1891) - 345
RICHARD Jeanne Henriette (1888-1970) - 19
RICHARD Odette Stéphanie Juliana (1888-1889) - 345
RICHARD Renée Lucie (1886-1964) - 345
RIDEL Zélie Joséphine (1840-) - 642
RIVAILLE Renée Jeanne Goergine (1896-1946) - 369
ROBELIN Andre (1903-) - 9
ROBELIN Constant Marius Léon (1892-1955) - 8
ROBELIN Ferdinand Honoré Félix (1885-) - 74
ROBELIN Gilda (1947-) - 621
ROBELIN Hector Sylvain (1927-) - 8
ROBELIN Marie-Louise Amélie Dite Nelly (1875-1955) - 478 - 479 - 480 - 481 - 482 - 483 - 484 - 485 - 486 - 487 - 488
ROBELIN Paulette Andrée Augustine (1933-) - 9
ROBELIN Rémi Élie (1933-) - 8
ROBELIN Sylvie Julienne Andrée (1924-) - 8
ROIRE Charles Edouard (1916-1975) - 617
ROLLAND Auguste Joseph Marie (1873-) - 124
ROLLAND Camille Louise Augustine (1898-1976) - 566
ROLLAND Camille Maria Emilienne (1911-2019) - 33 - 34 - 37 - 43
ROLLAND Jules Octave (1919-1986) - 62
ROLLAND Marcel Louis Auguste (1902-1967) - 124
ROSSETTO-CASSEL Xavier - 118
ROUMAGNE Carmen Jeanne (1920-2010) - 105

Etat des personnes étant Nées où Mariées où décédées où concessionnaires
dans la commune de Nouméa

ROUMAGNE Cécile Laure (1913-1992) - 105
ROUMAGNE Geneviève Marcelle (1906-) - 105
ROUMAGNE Georges Jules (1916-1999) - 105
ROUMAGNE Georgette Juliette Louise (1908-1997) - 105
ROUMAGNE Germain Hilarion (1903-1974) - 105
ROUMAGNE Hilarion (1876-1961) - 105
ROUMAGNE Prosper (1901-1955) - 105
ROUMAGNE René Henri Raoul (1921-) - 105
ROUMAGNE Suzanne Alice (1915-1915) - 105
ROUSSEAU André Albert (1920-1994) - 90
ROUSSEAU Edouard Albert (1880-1952) - 90
ROUSSEAU Georges Eugène Louis (1901-1976) - 561
ROUSSEAU Gustave Eugène (1871-1946) - 277
ROUSSEAU Jules Auguste (1869-1962) - 277
ROUSSEAU Marthe Françoise Irma (1915-2008) - 395 - 400
ROUSSEAU Raymonde Thérèse (1906-1994) - 564
ROUSSEL Jeanne Henriette (1911-2007) - 605 - 607
ROUSTAN Alfrédine Marie (1918-1996) - 442
ROUX Lea (1816-) - 476
ROUXEL Marie Joséphine Anne Philomène (1876-) - 90 - 92

S

SAE Femme Indigène (1835-) - 363
SAID Serge - 344
SAÏNEM Sonokromo (1893-1961) - 57
SAINT-MARC Marguerite (1911-1984) - 438
SAINT-PAUL René (1892-1934) - 275
SAINT-POL Marcelline Louise (1915-) - 275
SALLES Jean Marcel Emile (1912-) - 506
SALMON Berthe Léonie (1897-) - 212
SALMON Elie (1905-1906) - 212
SALMON Elie Achille (1867-1914) - 212
SALMON Elie Gabriel (1899-) - 212
SALMON Eugène Elie Albertin (1893-1982) - 212
SALMON Mélanie Amélie Angèle (1891-) - 212
SANDFORD Ginette Mautoa - 555
SARIJEM ou SARIEM (1881-1952) - 435 - 437 - 438 - 439 - 440 - 441 - 442
SAUTRON Marcelle Gabrielle (1914-) - 522
SAUVAN Danielle (1922-) - 40 - 630
SAVOIE Henri Raymond Joseph Dit Riquet (1907-1978) - 559
SCHMALTZ Juana Amanda (1887-1960) - 534 - 536
SCHMITT Catherine (1879-) - 641
SCHMITT Catherine (1864-1873) - 641
SCHMITT François Joseph (1834-1911) - 641
SCHMITT François Joseph (1876-1878) - 641
SCHMITT Joseph (1873-1875) - 641
SCHMITT Josephine (1871-1943) - 641
SCHMITT Marie (1868-) - 641
SCHMITT Pierre (1866-1902) - 641
SCHOER Marie Léonie (1855-1923) - 394 - 396
SERRE Clémentine Cécile (1896-1975) - 204
SERRE Julie Augustine (1911-) - 202
SIACOIN (1858-) - 504
SISILAOTUA Savelina (1935-) - 409 - 416 - 417 - 420 - 422
SLAMAT August Ribot - 344
SOERO Andrée (1931-) - 40 - 630
SOLIER Paul Aguste Jules Marcel (1907-1986) - 497
SONG Thomas (1859-1925) - 277
SOUCAZE-LARRANQUE Paul Louis Eugène (1894-) - 177
SOUCHANT Anne Catherine - 370
SOULARD Auguste Pierre (1867-1939) - 342

Etat des personnes étant Nées où Mariées où décédées où concessionnaires
dans la commune de Nouméa

SOULARD Edouard Alexandre (1868-1944) - 342
SOULARD Eugénie Rosa (1871-1955) - 174 - 175 - 176 - 177 - 179 - 182 - 342
SOULARD Henri Augustin (1877-1944) - 342
SOULARD Joseph (1875-1963) - 342
SOULARD Louise Marie Augustine (1873-1962) - 342
SOULARD Pierre (1838-1886) - 342
SPAHR Claude Henri (1886-1936) - 458
SPINETTA Andre - 559
SQUERN Marie Joséphine (1875-) - 522 - 523 - 526 - 527
STUART Anita - 412 - 413 - 416
STUMPH Jules (1908-) - 237
SURGET Marielle Gilberte Reine (1966-) - 335

T

TABAL Jean (1843-1876) - 1
TABARE Théophile Philémon (1838-1874) - 2
TABENGARI Tabengari (-1897) - 3
TADDEI Ajax (1842-1921) - 4
TADIÉ Alexandre Marie (1839-1868) - 5
TAFFANY Louis Edouard (1898-) - 6
TAGE le 30 Convoi (1878-) - 7
TAGE LE (1824-) - 7
TAGLIAFERO Julienne Hermine (1897-1954) - 8
TAGLIAFERO Marie Louise (1902-1989) - 9
TAGLIAFERRO Louis Napoléon (1859-) - 8 - 9
TAHALY (1835-1878) - 10
TAHAR BEL HOUSINE (1842-1869) - 11
TAHAR BEN AHMED (1864-1893) - 12
TAHAR BEN AHMED SALAH (1846-1885) - 13
TAHAR BEN AÏSSA (1840-1906) - 14
TAHAR BEN ALI (1841-1868) - 15
TAHAR BEN MOHAMED BEN CHEBCHOUB (1840-1872) - 16
TAHAR BEN R'BIA (1837-1868) - 17
TAHAR OU CHABAN (1840-1867) - 18
TAIEB François (1905-) - 19
TAIEB Ben Assen (1843-1922) - 19
TAÏEB BEN EMBAREK BEN BONFILS (1831-1885) - 20
TAÏEB BEN LAKHAL (1858-1889) - 21
TAÏEB OULD ZIN (1839-1869) - 22
TAÏLAMIN Vayabouri Parasoupoule (1849-) - 23
TAÏLAMIN Vayabry (1870-) - 23
TAILLANDIER Jean (1846-1895) - 24
TAILLANDIER Joseph (1846-1907) - 25
TAIT Cédric - 634
TAKAMATSU Elvira Moutoukoé - 26
TAKAMATSU Jean Louis (1964-) - 26
TAKAMATSU Jenny Yoshiko - 26
TAKAMATSU Joannick Saala - 26
TAKAMATSU Katinka Leidji - 26
TAKAMATSU Raymond Teiho (1939-) - 26
TAKAMATSU Rogation Hubert - 26
TAKARA Taro (1881-1936) - 23
TALAGRAND Jean Pierre (1832-1878) - 27
TALARMEIN Gabriel (1837-1874) - 28
TALMON Henri (1845-1878) - 29
TALON André (1928-) - 35
TALON Anne Marie Annette Thérèse (1896-1953) - 30 - 31
TALON Aristide Daniel Joseph (1856-1925) - 30 - 31 - 35 - 38 - 44
TALON Christiane Marie Paule (1933-2013) - 33
TALON Claude (1925-) - 44
TALON Daniel (1924-) - 44

Etat des personnes étant Nées où Mariées où décédées où concessionnaires
dans la commune de Nouméa

TALON Danielle Marie Henriette (1930-) - 35
TALON Désiré Jules Marie (1871-1929) - 32 - 33 - 39 - 40 - 41 - 42 - 45
TALON Edouard Jules Marie Désiré Léonce (1909-1971) - 32 - 33 - 34 - 37 - 43
TALON Eliane (1939-1995) - 33 - 34
TALON Henri (1905-1928) - 31
TALON Jacqueline (1934-2000) - 33
TALON Jean (1917-) - 38
TALON Jean Paul (1900-1983) - 31 - 35
TALON Jules Alphonse (1862-) - 36 - 47 - 48
TALON Jules Désiré (1834-1876) - 32 - 36 - 49
TALON Jules Marie André Paul (1935-2007) - 33 - 37
TALON Louis (1898-1991) - 31 - 38
TALON Marie Eugénie Germaine (1900-1956) - 32 - 39
TALON Marie Thérèse Andrée (1901-2000) - 32 - 40 - 630 - 632 - 636
TALON Marie Thérèse Eugénie Paulette (1903-1953) - 32 - 41
TALON Marthe (1931-2003) - 33 - 43
TALON Marthe (1899-1922) - 32 - 42
TALON Michel (1928-) - 44
TALON Monique (1940-) - 38
TALON Pierre (1928-) - 38
TALON Pierre Daniel Eugène (1893-1977) - 31 - 44
TALON Raymonde (1909-2004) - 32 - 45
TALON Raymonde Marie Madeleine (1937-) - 46
TALON René Auguste Jules (1900-) - 36 - 47
TALON Robert Louis Auguste (1902-1915) - 36 - 48
TALON Simone Marie Louise Dite Mona (1913-1975) - 32
TALON Sophie Laurence Emilie (1859-) - 49
TALON Thierry (1960-) - 34
TALON Yves (1937-) - 38
TALONTE Pantaléon (1818-1869) - 50
TAMBY Henri (1841-1890) - 52
TAMET Joseph Henry (1823-1900) - 53
TAMIN - 57
TAMIN Evelyne - 54 - 57
TAMIN Jean Souratman (1962-) - 55 - 57
TAMIN Johnny (1965-) - 56 - 57
TAMIN Païmin (1951-) - 57
TAMIN Samian (1915-) - 54 - 55 - 56 - 57
TAMIN Saminah (1936-) - 57
TAMIN Samini (1950-) - 57
TAMIN Soutidja (1954-) - 57
TAMISSET Pierre Dit Edouard (1821-1903) - 58
TAM TAHOU Anumite (1840-1915) - 51
TANA (1845-1872) - 59
TANA Pierre Joseph (1848-) - 60
TANAKA Germaine Lucie (1919-1993) - 61 - 63 - 626
TANAKA Irene Marie Blanche (1916-2001) - 62 - 63
TANAKA Kahé (1890-1962) - 61 - 62 - 63
TANAKA Katé (1890-1962) - 64
TANDON Jean (1832-1910) - 65
TANGUY Jean François Marie (1834-1901) - 66
TANGUY Joachim Eugène (-1933) - 67
TANQUERAY Louis François Auguste (1832-1899) - 68
TANT Alice Marguerite Claire (1887-) - 69 - 73
TANT Marcelle May Elisabeth (1891-1978) - 70 - 73
TANT Suzanne Paule Marie (1896-1920) - 71 - 73
TANT Victor Eugène Paul (1888-1889) - 72 - 73
TANT Victorlouis Oscar (1851-1897) - 69 - 70 - 71 - 72 - 73
TAO Louise (1879-1924) - 74 - 75
TAO Pauline (1888-1951) - 74 - 75 - 479
TARAGNAT Anne-Marie Eugénie Dite Annette (1859-1944) - 76 - 77
TARAGNAT Jean (1816-1878) - 76 - 77 - 78
TARAGNAT Marie Joséphine (1862-1937) - 77 - 78

Etat des personnes étant Nées où Mariées où décédées où concessionnaires
dans la commune de Nouméa

TARAMASCO Jean Baptiste (1828-1880) - **79**
TARBE des SABLONS Edmond Louis (1877-1936) - 80
TARBE des SABLONS Paul (1902-1924) - **80**
TARDIEU Charles François (1832-1869) - **81**
TARDIEU Daniel - **82** - 83
TARDIEU Danielle (1953-) - 82 - **83**
TARDIEU Marie Clémence (1853-1900) - **84**
TARDIEU Omer Charles (1854-1877) - **85**
TARDIVAT Henri (1874-) - **86**
TARDIVEL Aricie (1887-1972) - 91
TARDIVEL Auguste Victor (1893-) - **87** - 91
TARDIVEL Eugénie Amélie Octavie - 89
TARDIVEL Guillaume Jean Augustin (1871-) - 90 - 92
TARDIVEL Hélène Marie Louise (1910-2003) - 353
TARDIVEL Henri (1949-) - 88
TARDIVEL Hermélien Jean (1922-2013) - **88** - 89
TARDIVEL Hermélien Romain Martin (1881-) - 88 - **89** - 91
TARDIVEL Jacques (1945-) - 88
TARDIVEL Jeanne Marie Anne (1900-1983) - **90**
TARDIVEL Régine (1947-) - 88
TARDIVEL Romain Auguste (1859-1897) - 87 - 89 - **91** - 93
TARDIVEL Romain Marie (1826-1876) - 91
TARDIVEL Thérèse Marie (1902-1972) - **92**
TARDIVEL Victoria Paula Marie Louise (1895-1973) - 91 - **93**
TARDOS Andrée Alexine (1905-1999) - **94**
TARDOS Henriette Caroline (1897-) - **95**
TARDOS Jean-Bapthiste (1865-) - 94 - 95
TARDY Antoine (1851-1909) - **96**
TARDY DE MONTRAVEL Anatole Auguste Marie Alfred (1847-1847) - 97
TARDY DE MONTRAVEL Louis (1811-1864) - **97**
TARDY DE MONTRAVEL Marie Auguste (1845-1869) - 97
TARDY DE MONTRAVEL Marie Thérèse Louise Blanche (1848-1912) - 97
TARDY DE MONTRAVEL Raoul Marie Auguste (1852-1870) - 97
TARTARA Emile Pierre Emmanuel (1954-) - **98** - 100
TARTARA Ida Marie (1964-) - **99** - 100
TARTARA Pierre Jean Noel - 98 - 99 - **100**
TARTAS Henri Dit Pierre (1864-1944) - **101**
TASSIN Louis Albert (1846-1915) - **102**
TASSIN Louis Désiré Xavier (1830-1895) - **103**
TATATE Louise (1852-1886) - **104**
TATATI Louise (1881-1953) - **105**
TATIN Victor Henry (1842-) - **106**
TAUNIA A POPOTO Dit Mavai (1840-1874) - **107**
TAUPIN Alfred (1848-1877) - **108**
TAUPIN Philogène Olivier (-1934) - **109**
TAURISSON Antoine (1835-1878) - **110**
TAUZIN Antoine Marie Albert (1848-1904) - **111**
TAVEAUX Pierre (1854-1877) - **112**
TAVERE Nati - **113**
TAVERNE Fortuné Joseph (1841-1908) - **114**
TAVERNIER Achile Albert (1898-1972) - **115** - 120
TAVERNIER Achile Toussaint (1873-1922) - 115 - 117 - 118 - 119
TAVERNIER Anna Marie - 118
TAVERNIER Christiane - 118
TAVERNIER Claude Louis (1836-1876) - **116**
TAVERNIER Elisabeth Maria (1900-1955) - **117**
TAVERNIER Jean Marie (1910-1989) - **118**
TAVERNIER Marie Marguerite (1906-) - **119**
TAVERNIER Odette (1922-2007) - 115 - **120**
TAVERNIER Raymonde - 115
TAVERNIER Saturnin (1838-1874) - **121**
TAYLOR Lucy Elisabeth (1862-) - **122**
TAYON Etienne Athanase (1831-1898) - **123**

Etat des personnes étant Nées où Mariées où décédées où concessionnaires
dans la commune de Nouméa

TAYON Eugénie Marie (1878-) - **124**
TAYSSE François Dit Tarco (1823-1868) - **125**
TCHA-HA Fanny (1895-) - **126**
TCHAMBOÉ DOUBAÏ (-1880) - **127**
TEATA Mael Teritutea Lionel (2004-) - **128** - 129
TEATA Moéarii Gilles (1974-) - 128 - **129**
TEDALDI Antoine (1833-1874) - **130**
TEISSIER Isidore Fulcrand (1840-1895) - **131**
TEISSIER Jean Baptiste (1842-1877) - **132**
TELLE Edouard (1859-1949) - **133**
TELLE Jean Pierre (1889-1957) - 133
TELLE Marcelle Marguerite Clara (1886-1972) - 133
TELLE Marguerite (1884-1972) - 133
TELLIER Auguste Louis (1865-1867) - **134** - 135 - 432
TELLIER Cyr Louis (1823-1878) - 134 - **135** - 136 - 137 - 138 - 432
TELLIER Cyr Louis Joseph (1874-1878) - 135 - 432
TELLIER Eugène (1872-1878) - 135 - **136** - 432
TELLIER Joséphine Marie (1869-) - 135 - **137** - 432
TELLIER Jules Joseph (1867-1878) - 135 - **138** - 432
TELLIER Louis Georges (1843-1906) - **139**
TELLIER Octave Prudent (1851-1876) - **140**
TELLIER Pierre Elie (1816-1877) - **141**
TEMPLIER Anne (1858-1945) - **142**
TENDRAÏËN Minatchi (1879-1939) - 23
TENNEGUIN Adolphe Armand (1852-1930) - **143** - 144 - 145 - 146 - 147 - 148 - 149
TENNEGUIN Angèle Mathilde (1885-1887) - 143 - **144**
TENNEGUIN Augustine Sidonie (1887-) - 143 - **145**
TENNEGUIN Emilie Adolphe (1881-1944) - 143 - **146**
TENNEGUIN Hélène Mathilde (1895-1951) - 143 - **147**
TENNEGUIN Hélène Mathilde - 143
TENNEGUIN Jeanne Camille (1894-1895) - 143 - **148**
TENNEGUIN Marie-Louise Eugénie (1883-1957) - 143 - **149**
TEPIGNER Simone Victoria - **150**
TERBIS Constant César Dit TURBIS (1848-1883) - **151**
TERIVE A EKARATO (1856-1874) - **152**
TERMY Achille (1845-1893) - **153**
TERNI Charles (-1939) - **154**
TERNON Eugénie Elisa (1852-1910) - **155**
TERRAIL Louis (1852-1924) - **156**
TERRASSON-DUVERNON Alice (1905-2006) - **157** - 167
TERRASSON-DUVERNON Alphonsine Marguerite Louise (1863-1953) - **158** - 162
TERRASSON-DUVERNON Edith Felicie (1897-) - **159** - 160
TERRASSON-DUVERNON Edouard Léon (1868-1934) - 159 - **160** - 162
TERRASSON-DUVERNON Felix (1910-1986) - **161** - 167
TERRASSON-DUVERNON Francois Xavier Eugène (1824-1893) - 158 - 160 - **162** - 164 - 165 - 167
TERRASSON-DUVERNON Gabrielle (1903-1990) - **163** - 167
TERRASSON-DUVERNON Gaston Fritz (1869-1949) - 162 - **164**
TERRASSON-DUVERNON Hélène (1872-1942) - 162 - **165**
TERRASSON-DUVERNON Madeleine (1902-1978) - **166** - 167
TERRASSON-DUVERNON Marcel Alphonse (1880-1971) - 157 - 161 - 162 - 163 - 166 - **167** - 168
TERRASSON-DUVERNON Véga (1915-2008) - 167 - **168** - 197
TERRAT Alphonse (1885-1942) - 169
TERRAT Jean (1849-) - **169**
TERRAT Philibert - 169
TERRIEN Marie Françoise (1855-) - **170**
TERRIER André Joseph (1918-) - **171** - 181
TERRIER Antoine Felix Arthur (1838-) - **172**
TERRIER Antoine Jean Louis (1911-1985) - 181
TERRIER Antoinette Alice (1899-1982) - 181
TERRIER Auguste Dit Firmin (1843-1880) - **173**
TERRIER Emile (1899-) - **174** - 175
TERRIER Emile Florentin (1856-1914) - 174 - **175** - 176 - 177 - 179 - 182 - 342
TERRIER Eugène Gabriel (1892-1954) - 175 - **176**

Etat des personnes étant Nées où Mariées où décédées où concessionnaires
dans la commune de Nouméa

TERRIER Gabrielle (1896-1954) - 175 - **177**
TERRIER Jacques Charles (1903-1953) - **178** - 181
TERRIER Jeanne Émilie Augustine (1889-1965) - 175 - **179**
TERRIER Joseph Jules Arthur (-1944) - **180**
TERRIER Joseph Marie (1870-1944) - 171 - 178 - **181** - 183 - 184
TERRIER Louise Eugénie (1890-1893) - 175 - **182**
TERRIER Lucien Louis (1905-1976) - 181 - **183**
TERRIER Lucienne Louise (1907-1985) - 181 - **184**
TERRIER Odette Hélène Simone (1925-1998) - **185**
TERRIER Paul Francisque (1897-1918) - 181
TERRIER Pierre Emile (1894-1895) - 175
TERRIER Pierre Henry (1864-) - **186**
TERRIER pierre Urbain Hippolyte - 175
TESNIÈRES Donat Alfred (1851-1903) - **187**
TESSE Georges Emile (1862-1891) - **188**
TESSERO Adolphe Eugène (1840-1896) - **189**
TESSIER Adrien (1885-1963) - **190**
TESSIER André Eugène (1914-1994) - **191** - 195
TESSIER Angèle Yvonne (1898-1973) - **192**
TESSIER Auguste Amédée (1848-1891) - 193 - 198
TESSIER Clotilde Berthe Paula (1889-1889) - **193**
TESSIER Constance Marie Joséphine (1894-1948) - **194**
TESSIER Emile Maximilien Prudent (1887-1958) - 191 - **195** - 199 - 200 - 202 - 203 - 205
TESSIER Eugène Eloi (-1931) - **196**
TESSIER Gabrielle (1892-1973) - **197**
TESSIER Gabrielle Paule (1890-1981) - **198**
TESSIER Georges (1915-2016) - 195 - **199**
TESSIER Germaine (1935-1936) - 195
TESSIER Gustave (1920-1994) - 195 - **200**
TESSIER Henri Adolphe (1858-1886) - **201**
TESSIER Jean Claude (1932-) - 195
TESSIER Jean marie (1831-1884) - 204
TESSIER Lucien Pierre (1908-1970) - 195 - **202**
TESSIER Marcelle (1914-2010) - 190
TESSIER Maurice Yvon (1918-1994) - 195 - **203**
TESSIER Paul Emile (1912-2000) - 195
TESSIER Pierre Marie (1859-1908) - 190 - 192 - 195 - 197
TESSIER Pierre Marie Jean (1911-1993) - 190
TESSIER René (1912-1915) - 190
TESSIER René (1921-1981) - 190
TESSIER Virginie Eugénie (1857-1903) - **204**
TESSIER Yvonne (1922-1995) - 195 - **205**
TESTARD Aline (1907-1971) - 208
TESTARD Auguste Marie Charles (1845-1895) - 207
TESTARD Ernest Marie Joseph (1847-1893) - 207
TESTARD Joseph (1905-1999) - **206** - 208
TESTARD Jules Antoine (1814-1861) - **207**
TESTARD Jules Constant (1862-1915) - 206 - **208** - 209
TESTARD Jules Marie Louis (1843-1917) - 207
TESTARD Louis René (1905-) - 208
TESTARD Marie Adèle (1849-1941) - 207
TESTARD Victor Dit Totor (1911-1997) - 208 - **209**
TESTEVIDE Hégésippe (1830-1906) - **210**
TESTOT Bernard Dit Clement (1835-) - **211**
TESTUD Léontine Marie Madeleine (1873-) - 101
TÉTON Joséphine Berthe (1873-1918) - **212**
TÉTON Philippe (1832-1893) - 212
TÊTRE Hyacinthe Victor Magloire (1825-1878) - **213**
TEXIER Jean Henri (1872-) - **214**
TEYSSANDIER de LAUBERÈDE Bernard Marie Ludovic Dit Exdoxe (1866-1956) - 215 - 217 - 218
TEYSSANDIER de LAUBERÈDE Jean Baptiste Félix (1827-1908) - **215** - 216 - 219
TEYSSANDIER de LAUBERÈDE Jean Louis Marie Georges (1861-1912) - 215
TEYSSANDIER de LAUBERÈDE Joseph Prosper Marie Raymond (1871-1934) - 215 - **216** - 220 - 221

Etat des personnes étant Nées où Mariées où décédées où concessionnaires
dans la commune de Nouméa

TEYSSANDIER de LAUBERÈDE Laurentine Marie Louise (1909-2007) - **217**
TEYSSANDIER de LAUBERÈDE Marguerite Marie Mathilde (1904-1944) - **218**
TEYSSANDIER de LAUBERÈDE Marie Augusta Suzanne (1869-1972) - 215 - **219**
TEYSSANDIER de LAUBERÈDE Marie Louise Alice (1862-1956) - 215
TEYSSANDIER de LAUBERÈDE Odette Emma (1903-1990) - 216 - **220**
TEYSSANDIER de LAUBERÈDE Pierre Marie Albéric (1860-1889) - 215
TEYSSANDIER de LAUBERÈDE Raymond Jean Victor (1905-1985) - 216 - **221**
TEYSSIER Marcel Adrien (1909-1980) - **222**
THAISE Arthur Louis Joseph (1862-1902) - **223**
THALY Gabriel (1875-1957) - **224**
THAVOAVIANON Marie Josée (1953-) - **225**
THAVOT Jean Baptiste Alexis (1843-1867) - **226**
THEAS Dominique - 227
THEAS Jean Cocher (1866-1903) - **227** - 228 - 229 - 230
THEAS Jean Louis Félicien (1899-1942) - 227 - **228**
THEAS Lucien Ferdinand (1902-1942) - 227 - **229**
THEAS Marie Jeanne Louise (1895-) - 227 - **230**
THEBAUD Victor Marie (1844-1890) - **231**
THÉBAULT Louis Charles René (1848-) - **232**
THEBAULT Marine Marie Amélie Caroline (1865-1949) - 133
THÉBEUI Julien - 286
THÉDIÉ Ambroise (1849-1912) - **233**
THEIBERT Ernest Antoine (-1931) - **234**
THEIS Christian Antoine (1833-1873) - **235**
THÉNÉZE Marie (1863-1896) - **236**
THÉPINIER Amélie (1912-1974) - **237** - 242
THEPINIER Auguste (1907-1968) - **238** - 240 - 242 - 246 - 247
THÉPINIER Auguste François (1906-) - 242
THÉPINIER Charles François (1919-) - **239** - 242
THEPINIER Eliane (1934-) - 238 - **240**
THÉPINIER Emile (1910-1954) - **241** - 242
THÉPINIER Eugène (1903-1968) - 242
THÉPINIER François (1864-1942) - 237 - 238 - 239 - 241 - **242** - 243 - 244 - 245
THÉPINIER Gabrielle Germaine Alice (1916-) - 242 - **243**
THÉPINIER Georges Edouard (1914-1977) - 242 - **244**
THEPINIER Gérard (1940-) - 238
THEPINIER Hélène (1931-) - 238
THÉPINIER Marguerite (1908-) - 242 - **245** - 488
THEPINIER Marie-Thérèse (1936-) - 238 - **246**
THEPINIER Michèle (1939-1940) - 238
THÉPINIER Moeline (1904-) - 242
THEPINIER Robert (1932-) - 238 - **247**
THÉRIC André Léandre (1826-1903) - **248**
THERNISIEN Hippolyte (1836-1878) - **249**
THESSE Jeanne Marguerite Joséphine (1881-) - **250**
THEUIL Leon Maurice (1881-1943) - 251
THEUIL Pierre Valentin (1910-1994) - **251**
THÉVENARD Edme (1850-1879) - **252**
THÉVENET Georges (-1937) - **253**
THEVENET Marie Madeleine (1888-1977) - **254**
THÉVENEY Charles Edouard (1876-1877) - **255**
THÉVENEY Louis Alfred (1874-1875) - **256**
THÉVENEY Louis Celestin (1878-1879) - **257**
THÉVENEY Victor Auguste (1833-) - 255 - 256 - 257
THEVENIOT Charles Jean (1944-2017) - **258**
THEVENIOT Ernestine (1905-1982) - **259**
THEVENIOT Etienne (1907-) - 258
THEVENIOT Etienne Emile (1857-1911) - 259 - 260
THEVENIOT Françoise (1910-) - **260**
THEVENOT Claude (1839-1876) - **261**
THIBAUT Augustine Marie (1858-1881) - **262**
THIBAUT Louis Charles René (1848-) - **263**
THIBAUT de CHANVALON Charles Edward (1881-) - **264** - 268

Etat des personnes étant Nées où Mariées où décédées où concessionnaires
dans la commune de Nouméa

THIBAULT de CHANVALON Charles Francois (1848-1927) - **265**
THIBAULT de CHANVALON Charlotte Elilia (1897-) - 265
THIBAULT de CHANVALON Ellen Julie (1888-) - **266** - 268
THIBAULT de CHANVALON Francois Désiré (1853-1878) - **267** - 270
THIBAULT de CHANVALON Francois Numa (1846-) - 264 - 266 - **268** - 269
THIBAULT de CHANVALON Francois Numajean Baptiste Laurent (1794-1884) - 265 - 267 - 268
THIBAULT de CHANVALON Jeanne Honorine (1884-) - 268 - **269**
THIBAULT de CHANVALON Marie Felicité Aurore (1878-1878) - 267 - **270**
THIÉBAULT Jules Léon (1849-1871) - **271**
THIÉBAUT Augustin (1834-1902) - **272**
THIÉBAUT Joseph Alexis (1814-1869) - **273**
THIÉBLÉMONT Marie Alphonsine Dit Alphonse (1852-1885) - **274**
THIERRY Augustine Alphonsine (1895-1933) - **275** - 276
THIERRY Céline Alphonsina (1856-1935) - 275 - **276**
THIERRY Eugénie Valentine (1863-1911) - **277**
THIERRY Francois Auguste (1859-1890) - **278**
THIERRY Francois Modeste (1833-1879) - 276 - 277 - 278
THIERRY Hippolyte (1852-1873) - **279**
THIERRY Jacques (1830-1874) - **280**
THIERRY Lucien Victor Dit Robin (1825-1887) - **281**
THIÉRY Alexis (1851-1884) - **282**
THIEUX Louis Joseph (1846-1881) - **283**
THINET Felix Henri (1880-) - **284**
THION Nicolas (1842-1871) - **285**
THIONA Anita Lisette (1941-1979) - **286**
THIONA Georges (1959-) - 286
THIONA Louis (1924-) - 286
THIONA Louise Marguerite (1944-) - 26
THIOUST Pierre (1838-1895) - **287**
THIROUX Auguste (1826-1875) - **288**
THOINOT Eloi (1839-1889) - **289** - 290
THOINOT Jean Pierre (1807-1865) - 289
THOINOT Victorine (1875-) - 289 - **290**
THOLLET Amélie Pierrette (1863-1929) - **291**
THOMAS Alida Jeanne (1892-) - **292** - 308
THOMAS Anne Marie Marcelle (1904-1952) - **293** - 317
THOMAS Antoine (1851-1874) - **294**
THOMAS Arthur (1907-1969) - **295**
THOMAS Arthur Ernest Charles (1884-1967) - **296** - 308
THOMAS Aubertine Madeleine (1888-1976) - **297** - 308
THOMAS Augustine (1880-1905) - **298** - 308
THOMAS Cécile (1907-1984) - **299** - 317
THOMAS Céline (1880-1966) - 215 - 217 - 218
THOMAS Charles Grégoire (1828-1888) - **300**
THOMAS Clement Léon Émile (1840-1925) - **301**
THOMAS Daniel Victor Albert - 318
THOMAS Edouard Louis (1857-1897) - **302**
THOMAS Eugène Marie Raymond (1854-1932) - 314
THOMAS Frédéric Rees (1862-) - **303**
THOMAS Guy André (1894-) - 308
THOMAS Jean (1829-1885) - **304**
THOMAS Jean Baptiste (1844-1919) - **305**
THOMAS Jean François (1835-1891) - **306**
THOMAS Jean Louis Marie (-1921) - **307**
THOMAS Joseph Marie (1844-1902) - 292 - 296 - 297 - 298 - **308** - 310 - 319
THOMAS Julia Marie Euphémie (1909-1992) - **309**
THOMAS Léon Adolphe (1886-1976) - 308 - **310**
THOMAS Léon Alphonse (1886-1976) - **311**
THOMAS Léon Fernand (1882-1883) - 308
THOMAS Louis Honoré (1851-1875) - **312**
THOMAS Louis Victor (1841-1887) - **313**
THOMAS Marcelle Laurentine Germaine (1900-) - **314**
THOMAS Martial (1854-1908) - 317

Etat des personnes étant Nées où Mariées où décédées où concessionnaires
dans la commune de Nouméa

THOMAS Patrick (1950-) - **315**
THOMAS Pierre Alexis (-1943) - **316**
THOMAS Pierre Thomas (1875-1949) - 293 - 299 - **317**
THOMAS Raoul Felix (1912-) - **318**
THOMAS Victoire Anna Juliette (1878-1966) - 308 - **319**
THOMASSIN Edouard (1850-1885) - **320**
THOMASSIN Jean Marie (1836-1903) - **321**
THOMASSON Jean (1818-1880) - **322**
THOMET Jules (1854-1880) - **323**
THOMMERAY Emile Ernest (1845-1896) - **324**
THONIN Jean (1845-1897) - **325**
THONON Francois (1854-1920) - 326
THONON Gabrielle (1915-) - 326
THONON Paul Léon (1885-1968) - **326**
THOREL Marguerite Augustine (1857-) - **327**
THOUIN Michel (1832-1873) - **328**
THOUVEREZ Emmanuel (1841-1891) - **329**
THOUVIGNON Francoise Célestine Dite Eugénie (1852-1903) - **330**
THUILLIER Eugène Victor Alexandre (-1946) - **331**
THUY Jean (1833-1906) - **332**
TIBALDI François (-1934) - **333**
TIEHI Eden Yolande Mariette (2015-) - **334** - 335
TIEHI Manaia Robert (1968-) - 335
TIEHI Steeven Manaia Geroges (1987-) - 334 - **335**
TIHA Jules Pierre (1838-1882) - **336**
TIHONI (1841-1875) - **337**
TILLET Jean (1842-1910) - **338**
TILLET Paul Mamert (-1931) - **339**
TILLOLOY Alfred Alexandre (1853-1880) - **340**
TILMANT Florentin Joseph (1823-1878) - **341**
TIMMINS Ann Jane (1949-1933) - **342**
TINTO Maurice (1840-1894) - **343**
TIOMINEM Louise Arsap (1910-1967) - **344**
TISIBA Pomaré Marie Eugénie (1860-1944) - **345**
TISSERAND Jules (1855-1877) - **346**
TISSIER Alexandre (1870-1936) - 347 - 348
TISSIER Elise Marie (1909-1979) - **347**
TISSIER Irène Adèle Denise (1907-1989) - **348**
TISSIER Marguerite Joséphine (1836-1898) - **349**
TOBIN Hélène (1844-1900) - **350**
TOCQUEVILLE Romain Ambroise (1843-1875) - **351**
TOÉ Humbert (-1868) - **352**
TOLMÉ Fernand Georges Eugène (1908-1983) - **353** - 354
TOLMÉ Georges Edgard (1882-1925) - 353 - **354**
TOMMASINI Diomède Xavier (1846-) - **355**
TOMONODONT Odette Sumiko - **356**
TONAZZI Anna Virginie Jeanne (1893-1896) - **357** - 363
TONAZZI Ariane (1957-) - **358** - 367
TONAZZI Christine Liliane Louise - 365
TONAZZI Dominique - 369
TONAZZI Fernand Auguste Jean Marie (1895-1935) - **359** - 361 - 363 - 365 - 367
TONAZZI Gismonde Renée Marie-Louise (1945-) - **360** - 365
TONAZZI Henri André (1919-2006) - 359 - **361** - 366
TONAZZI Henri Ferdinand Maurice (1946-) - 365
TONAZZI Jacques René Victor James (1928-) - 369
TONAZZI James Victor René (1919-) - 369
TONAZZI Johannes Maria Dit Jean (1833-1867) - 363
TONAZZI Liliane Marie Christine (1956-) - 361
TONAZZI Louis Victor Gustave (1885-1889) - **362** - 363
TONAZZI Louise Anne-Marie (1861-1904) - 357 - 359 - 362 - **363** - 369
TONAZZI Louise Marie Anna (1914-1992) - **364** - 369
TONAZZI Lysiane Antoinette Henriette Louise - 365
TONAZZI Marice Louis (1890-) - 363

Etat des personnes étant Nées où Mariées où décédées où concessionnaires
dans la commune de Nouméa

TONAZZI Maurice Louis Léo (1921-2011) - 359 - 360 - **365**
TONAZZI Nicole Juliette Marie (1960-) - 361 - **366**
TONAZZI Patricia Andrée Henriette Marie (1962-) - 361
TONAZZI René Henri (1917-) - 358 - 359 - **367**
TONAZZI Roger Louis Cécil (1913-1992) - **368** - 369
TONAZZI Stéphanie (1975-) - 367
TONAZZI Véronique - 369
TONAZZI Victor Louis René (1888-1966) - 363 - 364 - 368 - **369**
TONAZZI Yolande Léona Hilda (1920-) - 359
TONDEUR François Nicolas - 370
TONDEUR Pierre Prosper (1850-1928) - **370**
TONDOU Céline (1904-1989) - **371**
TONNELIER Regina Laure Marie (1889-1959) - **372**
TONNELIER Victor Martin - 372
TONY Sabine (1841-1888) - **373**
TOPIN Henri Lucien Evrard (-1935) - **374**
TOPIN Jean Baptiste Edouard (1835-1905) - **375**
TORCHEUX Louis Augustin Désiré (1831-1874) - **376**
TOREU Alfred Adrien (1939-1882) - **377**
TOREU Joseph (1805-) - 377
TORQUEAU Joseph (1840-) - 378
TORQUEAU Zénaïde Joséphine (1872-1899) - **378**
TORRENS Pierre Barthélémy (-1933) - **379**
TORTELLI Louis Auguste (1840-1916) - **380**
TOUKIO Jocelyne (1953-) - **381**
TOULEC Jean François (1846-1915) - **382**
TOULIN Victor Eugène (1837-1905) - **383**
TOULORGE Victor Louis Fleury (1845-1919) - **384**
TOUMI BEN MOHAMED (1837-1882) - **385**
TOUPIN Alphonse Noël Marie (1850-1899) - **386**
TOURBAT Auguste Désiré Dominique (1848-1906) - **387**
TOURNACHE Gustave Honoré (1850-1924) - **388** - 389
TOURNACHE Joseph François (1891-1891) - 388
TOURNACHE Julie Aimée Rose (1890-1948) - 388 - **389**
TOURNADRE Michel (1837-1893) - **390**
TOURNAIRE ; GILLET Jean Baptiste (1845-1889) - **391**
TOURNEUR Aimable François (1818-1875) - **392**
TOURNIER Alain Honoré Robert (1954-) - **393**
TOURNIER Augustine Léontine (1872-1911) - **394** - 396
TOURNIER Bernadette (1957-) - **395**
TOURNIER Constant (1844-1888) - 394 - **396**
TOURNIER Denise Marie Louise (1950-) - **397**
TOURNIER Felix (1871-1938) - 403 - 404
TOURNIER Ghislaine Marie Louise (1951-) - **398**
TOURNIER Honoré Dit Colomb Justin Pierre (1908-1991) - 393 - 397 - 398 - 399 - 577
TOURNIER Jacqueline Marie Denise (1949-) - **399**
TOURNIER Jacques (1936-2010) - **400**
TOURNIER Jérémy (2007-) - **401**
TOURNIER Louis Michel Jean Baptiste (1849-) - 402
TOURNIER Louise Antoinette (1879-1960) - **402**
TOURNIER Louise Berthe Marie (1917-0200) - **403**
TOURNIER Marcelin Dit Loulou Adrien Auguste (1906-1981) - 395 - 400
TOURNIER Marcelle (1915-2015) - **404**
TOURNIER Maryline - 400
TOURNIER Patrick - 400
TOURNIER Rolande - 400
TOURNIER Sylvio - 401
TOURNOY Napoléon Joseph (1833-1882) - **405**
TOUROUDE Isidore (1848-1877) - **406**
TOUROUDET Charles Adolphe (1850-1891) - **407**
TOURPIN Jean Louis (1828-1875) - **408**
TOURTE Bernard (1945-) - 410
TOURTE Carole (1971-) - **409**

Etat des personnes étant Nées où Mariées où décédées où concessionnaires
dans la commune de Nouméa

TOURTE Catherine (1950-) - 410
TOURTE Christian (1947-) - 410
TOURTE Claude (1943-1943) - 416
TOURTE Claude Louis (1910-1913) - 415
TOURTE Daniel (1939-1939) - 416
TOURTE Etienne Paul (1925-) - 419
TOURTE Franciane (1953-) - 410
TOURTE François Alexis (1919-1982) - **410** - 415
TOURTE Gabrielle Léonie (1915-1989) - **411** - 415
TOURTE Graziella (1963-) - **412**
TOURTE Jean Baptiste Amédé (1848-1917) - 414 - 415
TOURTE Jean Jacques (1980-) - 418 - 419
TOURTE Jean Pierre (1965-) - **413**
TOURTE Louise Léonie (1884-1968) - **414**
TOURTE Lucie Augustine (1922-) - 415
TOURTE Lucien Amédé (1883-1954) - 410 - 411 - **415** - 416 - 421
TOURTE Lucien Joseph (1909-1990) - 415 - **416**
TOURTE Marcel (1940-) - 412 - 413 - 416
TOURTE Marie Catherine - 419
TOURTE Michel Didier (1945-) - 409 - 416 - 417 - 420 - 422
TOURTE Mireille (1965-) - **417**
TOURTE Nadine - 419
TOURTE Nael (2002-) - **418**
TOURTE Noélie Marie (1912-1998) - 415
TOURTE Paul Léon (1893-1949) - 105
TOURTE Paulette Lucienne (1937-) - 416
TOURTE Ronald (1961-) - **419**
TOURTE Serge (1908-) - 415
TOURTE Stéphanie (1975-) - **420**
TOURTE Sylvain Paul (1913-1969) - 415 - **421**
TOURTE Thierry (1966-) - **422**
TOURY Alexandre (-1941) - **423**
TOUSSAINT Ernest Louis (1872-) - **424**
TOUSSAINT Festin - 424
TOUSSAINT Jacques Mathieu (1821-1875) - **425**
TOUSSAINT Joseph Nicolas (1823-1866) - **426**
TOUTMY Andrée Mathilde Marie (1909-2002) - **427** - 428
TOUTMY Charles Henri Baptiste (1885-1948) - 427 - **428** - 430
TOUTMY Jules Pierre Leon (1888-1946) - 277 - 430
TOUTMY Renée Jeanne Andrée (1904-1984) - **429** - 430
TOUTMY Victor Henri Marie (1843-1905) - 428 - 429 - **430** - 431
TOUTMY Victor Julien (1882-1882) - 430 - **431**
TRACY Mary (1837-1878) - 134 - 135 - 136 - 137 - 138 - **432**
TRAGIN Georges Henri Albert - **433**
TRALIN Marceau Emile - **434**
TRANCHAND Auguste Julien Victor (1869-1871) - **444** - 448
TRANCHAND Danièle (1948-) - 452
TRANCHAND Eugène Charles Guillaume (1885-1954) - **445** - 448
TRANCHAND Eugénie Joséphine Charlotte (1873-1960) - **446** - 448
TRANCHAND Jacques (1951-) - 452
TRANCHAND Jacques Joachim Charles (1882-1924) - **447** - 448
TRANCHAND Louis Victor (1837-1890) - 444 - 445 - 446 - 447 - **448** - 449 - 450 - 451
TRANCHAND Louis Victor (1875-1951) - 448 - **449** - 452
TRANCHAND Louise Marie Florentine (1877-1963) - 448 - **450**
TRANCHAND Marc (1947-) - 452
TRANCHAND Séphora Célestine Marie Vitalie (1871-1968) - 448 - **451**
TRANCHAND Stéphane (1920-1999) - 449 - **452**
TRANCHANT Louis Félix (1845-1919) - **453**
TRAN HUN PHUC dit FOUQUES Liliane Gisèle Mireille Huguette Lucienne - 435
TRAN HUN PHUC dit FOUQUES Lucien (1911-1991) - **435** - 437
TRAN HUN PHUC dit FOUQUES Paul Robert (1905-) - 437
TRAN HUN PHUC dit FOUQUES René Charles - 435
TRANQUE Marie Thérèse (1808-1888) - **454**

Etat des personnes étant Nées où Mariées où décédées où concessionnaires
dans la commune de Nouméa

TRANSON Auguste (1854-1921) - 455 - 456 - 457 - 458 - 460
TRANSON Camille Adelina (1893-1974) - 455 - 456
TRANSON Louis Pierre Joseph (1895-1953) - 455 - 457
TRANSON Louise Angeline Jeanne (1896-1988) - 455 - 458
TRANSON Pierre François (1843-1920) - 459
TRANSON Rachel Augustine (1890-1981) - 455 - 460
TRAN VAN DE (1866-1913) - 436
TRAN VAN DE Angèle (1910-) - 436
TRAN VAN DE Henriette (1912-) - 436
TRAN VAN DE Lucie Gabrielle (1908-) - 436
TRAN VAN PHUC Denise Marie Marguerite - 438
TRAN VAN PHUC dit FOUQUES (1871-1948) - 435 - 437 - 438 - 439 - 440 - 441 - 442
TRAN VAN PHUC Guy Jean André - 438
TRAN VAN PHUC Serge - 438
TRAN VAN PHUC dit FOUQUES Dang (1903-1954) - 437 - 438
TRAN VAN PHUC dit FOUQUES Louis (1909-1982) - 437 - 439
TRAN VAN PHUC dit FOUQUES Lucien (1911-1991) - 437 - 440
TRAN VAN PHUC dit FOUQUES Maria Dite Kali (1907-1933) - 437 - 441
TRAN VAN PHUC dit FOUQUES René (1913-1945) - 437 - 442
TRAN VAN TUONG (1820-1892) - 443
TRAVERS Emile (1847-1920) - 461
TRAYAUD Jacques (1842-1918) - 462
TRAYNARD Adrien Joseph (1887-1955) - 463
TRAYNARD Aline Hélène (1938-) - 463
TRAYNARD Germaine Paulette (1921-) - 463
TRAYNARD Louis Bernard (1933-) - 463
TRAYNARD Lucette Jeanne (1928-) - 463
TRAYNARD Lucien Robert (1927-) - 463
TRAYNARD Marcel André (1920-1922) - 463
TRAYNARD René Henri Edouard (1916-1994) - 463
TRAYNARD Roger Emile (1922-1925) - 463
TRÉBULE ; BOSSARD Jules Zacharie (1852-1888) - 464
TRÉFOUEL Louis Adolphe Zacharie (1832-1889) - 465
TRÉFOUEL Marie Antoinette (1876-) - 465
TRÉHU Victor (1850-1891) - 466
TREINS Jean Dit Antoine Couly (1842-1909) - 467
TREINS Lisa (1895-1947) - 467
TREMBLAY Jean Estève (1817-1874) - 468
TREMBLAY Louis Laurent (1825-1875) - 469
TRÉMEAU François (1822-1875) - 470
TRÉMEAUT Jacques (1825-1893) - 471
TRENELLE Constantin (1815-1876) - 472
TRÉNOME Emilie Angèle - 473
TREUDÉ Chrétien (1825-1888) - 474
TREVER Guillaume (1845-1876) - 475
TRIAL Louis (1816-) - 476
TRIAL Louise Eugénie (1841-) - 476
TRIBOULET Auguste Félix (1852-) - 477
TRIGALLEAU - 485
TRIGALLEAU Alcide Louis (1893-1976) - 478 - 485
TRIGALLEAU Alphonse Désiré (1896-1971) - 75 - 479 - 485
TRIGALLEAU Blanche (1915-1973) - 480 - 485
TRIGALLEAU Edouard (1900-1902) - 485
TRIGALLEAU Emile Eugène (1908-1937) - 481 - 485
TRIGALLEAU Emilie Alphonsine (1905-1973) - 482 - 485
TRIGALLEAU Eugénie Louise (1911-) - 485
TRIGALLEAU Georges (1904-1957) - 483 - 485
TRIGALLEAU Henri (1899-1976) - 484 - 485
TRIGALLEAU Jules (1859-1926) - 478 - 479 - 480 - 481 - 482 - 483 - 484 - 485 - 486 - 487 - 488
TRIGALLEAU Jules (1823-1865) - 485
TRIGALLEAU Jules (1902-1972) - 485 - 486
TRIGALLEAU Julie Désirée (1895-1962) - 485 - 487
TRIGALLEAU Louis (1897-1976) - 245 - 485 - 488

Etat des personnes étant Nées où Mariées où décédées où concessionnaires
dans la commune de Nouméa

TRILLARD Jean Louis (1840-1870) - **489**
TRILLIAUD Jean Baptiste (1839-) - **490**
TRIN Antoine (1865-1919) - 491 - 493 - 495 - 497
TRIN Antoine (1818-) - 494
TRIN Celestin Louis Dit Louis (1890-1963) - **491** - 492 - 496
TRIN Emile Jules Lucien (1916-2002) - 491 - **492** - 498 - 499 - 501
TRIN Georges (1900-1957) - **493**
TRIN Jean Felix (1848-1911) - **494**
TRIN Lucie (1894-1970) - **495**
TRIN Lucien Antoine (1919-1966) - 491 - **496**
TRIN Marie Madeleine (1889-1924) - **497**
TRIN Michelle Georgette (1943-) - 492 - **498**
TRIN Nicole Georgette (1940-) - 492 - **499**
TRIN Roger Louis Joseph (1921-1976) - **500** - 636
TRIN Yviane Monique (1937-) - 492 - **501**
TRINOME Eugène Hector (1920-1949) - **502**
TRINOME Eugénie Antoinette (1910-2009) - **503**
TRINOME Hippolyte (1830-1888) - **504**
TRINOME Louis (1873-1874) - 504
TRINOME Louis (1873-1874) - 504
TRINOME Lucie Joséphine (1896-1933) - **505** - 507
TRINOME Philippe (1875-) - 502 - 503 - 504 - 505 - 506
TRINOME Saturnine Albertine (1905-1986) - **506**
TRINOME Simone Sylvie (1917-1968) - 505 - **507**
TRINQUIER Jacques (1816-1896) - **508**
TRIOLET Jules Albert (1852-1877) - **509**
TRIOULEYRE Pierre (1825-1875) - **510**
TRISTANI Joseph Mathieu (-1937) - **511**
TRISTANT Louis Auguste (1846-1889) - 512 - 513 - 514 - 515
TRISTANT Louis Paul Camille (1872-1967) - **512**
TRISTANT Louise Augustine (1870-1958) - **513**
TRISTANT Louise Berthe Jeanne Marie (1888-) - **514**
TRISTANT Louise Irma (1875-1906) - **515**
TROCLET Florimond (1844-1917) - **516**
TROLEZ Alain (1832-1871) - 517 - 518 - 519
TROLEZ Alain Marie (1869-1871) - **517**
TROLEZ Corentin Alfred (1870-1942) - **518**
TROLEZ Joseph Marie Francois Alain (1867-1869) - **519**
TROQUIER Marie Valentine Joséphine (1851-) - **520**
TROTIGNON Elie (1850-1878) - **521**
TROUILLET Ernest Léon Eugène (1895-1941) - **522**
TROUILLET Georges Louis (1897-1924) - **523**
TROUILLET Germaine Anna (1911-) - **524**
TROUILLET Gtérard Jean Jacques (1959-) - **525**
TROUILLET Henri Yves Ernest - 525 - 529 - 530
TROUILLET Jean-Pierre (1855-) - 522 - 523 - 526 - 527
TROUILLET Jeanne Marie Adrienne (1902-1937) - **526**
TROUILLET Jules Marie (1899-1957) - **527**
TROUILLET Marthe Marie Rose (1905-1946) - **528**
TROUILLET Robert Paul Yves (1958-) - **529**
TROUILLET Yvan Ernest (1954-) - **530**
TROUILLET Yves Ernest Henri - 522
TROUILLOT Georges Emile Charles (1879-) - **531**
TROUILLOT Henri Joseph (1884-1952) - **532**
TROUILLOT Jacqueline Odette (1935-) - **533** - 540
TROUILLOT Jacques (1915-1974) - **534** - 536
TROUILLOT Joseph Célestin (1847-) - 531 - 532 - 536 - 537 - 539
TROUILLOT Laure Alice (1899-) - **535** - 537
TROUILLOT Louis Léon Albert (1880-1920) - 534 - **536**
TROUILLOT Lucie Henriette (1876-) - 535 - **537** - 538
TROUILLOT Lucien (1894-) - 537 - **538**
TROUILLOT Marie Amélie (1869-1946) - **539**
TROUILLOT Raymond Léon (1907-1973) - 533 - **540**

Etat des personnes étant Nées où Mariées où décédées où concessionnaires
dans la commune de Nouméa

TROUIN François Louis Jacques (1826-1875) - **541**
TROUIN Jules Amédé (1855-1902) - **542**
TROUPEL Jean (1844-1893) - **543**
TROUVÉ Christophe (1827-1891) - **544**
TROUVÉ Honoré (1850-1875) - **545**
TROUVÉ Louis René (1835-1869) - **546**
TRUBERT André (1906-2004) - **547** - 549 - 618
TRUBERT Charles Joseph Edouard (1898-1898) - **548** - 549 - 618
TRUBERT Charles Léon Eugène (1862-1946) - 547 - 548 - **549** - 550 - 551 - 552 - 553 - 554 - 555 - 618
TRUBERT Edouard Albert (1902-1996) - 549 - **550** - 618
TRUBERT Felix Mathieu Léon Charles (1890-1974) - 549 - **551** - 618
TRUBERT Jules Marius Charles (1895-1949) - 549 - **552** - 618
TRUBERT Léon Alphonse Louis (1894-1976) - 549 - **553** - 618
TRUBERT Louis Justin (1905-1907) - 549 - **554** - 618
TRUBERT Madeleine Clémence (1892-1950) - 549 - **555** - 618
TRUCHOT François Xavier (1829-1899) - **556**
TRUCHOT Pierre (1833-1890) - **557**
TRUCHY - 558
TRUCHY Joseph Désiré Dit Aderald (1828-1900) - **558**
TSUJI Alice Raymonde (1912-) - **559**
TSUNEKICHI Kondo (1887-) - **560**
TUAL Constance Edith (1909-1998) - **561**
TUAL Constant Maturin (1876-) - 564
TUAL Emile Joseph (1898-) - **562**
TUAL Joséphine Dite Marie (1895-) - **563**
TUAL Léon (1907-1991) - **564**
TUAL Mari Constant (1873-1958) - 562 - 563 - 565 - 566
TUAL Pierre Louis (1900-1901) - **565**
TUAL Roger Charles Calixte (1902-1974) - **566**
TUBAND Alphonse Edouard Jean (1893-1957) - **567** - 574
TUBAND Alphonse Maximilien Prosper Joseph (1891-1980) - **568** - 574
TUBAND Amélie (1922-1977) - **569** - 575
TUBAND Amélie Estelle (1869-1944) - **570** - 580
TUBAND Aurélie Pauline (1871-1956) - **571** - 580
TUBAND Berthe Eugénie Alphonsine Gabrielle (1907-1931) - **572** - 574
TUBAND Charles Alexandre (1865-1867) - **573** - 580
TUBAND Charles Edouard (1867-1928) - 567 - 568 - 572 - **574** - 578 - 579 - 580 - 581 - 585
TUBAND Charles Edouard (1898-1965) - 569 - **575** - 576 - 583 - 584
TUBAND Charles Eugène Edouard - 574
TUBAND Danielle (1930-) - 575 - **576**
TUBAND Denise Maximilienne (1896-1971) - **577** - 584
TUBAND Florine Emma Marie (1913-1954) - 574 - **578**
TUBAND Henri Charles (1895-1957) - 574 - **579**
TUBAND Henri Maximilien Edouars Jules (1819-1872) - 570 - 571 - 573 - 574 - **580** - 582 - 584
TUBAND Henriette Alphonsine Eugénie (1901-1966) - 574 - **581**
TUBAND Henriette Denise (1863-1919) - 580 - **582**
TUBAND Jean Clément (1923-1924) - 575 - **583**
TUBAND Maximilien (1897-1976) - 574
TUBAND Maximilien Eugène (1873-1934) - 575 - 577 - 580 - **584**
TUBAND Pauline Gabrielle Marie (1900-1957) - 574 - **585**
TUBAND Roger (1914-1986) - 568
TUBAND Suzanne (1926-) - 575
TUCK Alice Carman Dite Chérie (1912-1999) - 586
TUCK Annie Esthelle Dite Granny (1906-2000) - 586
TUCK Emile (1916-) - 586
TUCK Gladis (1915-) - 586
TUCK Robert Georges (1880-1950) - **586** - 587
TUCK Robert René (1914-1973) - 586 - **587**
TUNICA Y CASAS Francisco (1892-1965) - **588**
TUPAIRUA A TEMUTU (1848-1893) - **589**
TURBÉ Jules Augustin (1862-) - **590**
TURBÉ Louis Alexandre (1818-1893) - **591**
TURIAF Bonaventure (1842-1905) - **592**

Etat des personnes étant Nées où Mariées où décédées où concessionnaires
dans la commune de Nouméa

TUROCHE Joseph Julien (1821-1896) - **593**
TURON Jean (1815-1893) - **594**
TURPIN - 595
TURPIN Jean Marie (1836-1889) - **595**
TURPIN Marie Joséphine (1836-1904) - **596**
TURPIN René (1826-1870) - **597**

U

UGHET Joseph Etienne (1839-1874) - **598**
ULM Albert Alfred Jules (1904-1999) - **599** - 610
ULM Albertine (1872-1969) - **600**
ULM Albertine Raymonde Georgette (1916-) - **601** - 610
ULM Alphonse Guillaume (1875-1876) - **602** - 609
ULM André (1914-1998) - **603** - 611
ULM Andrée (1928-) - 197 - **604**
ULM Bernadette - 608
ULM Charles Louis (1902-2000) - **605** - 607 - 610
ULM Daniele (1919-2014) - 611
ULM France (1916-2014) - **606** - 611
ULM Joseph Léon (1910-1992) - 605 - **607**
ULM Joseph Léon Paul Dit Minet (1906-1996) - **608** - 610
ULM Joseph Mathieu (1833-1897) - 602 - **609** - 610 - 611 - 613 - 614 - 618 - 620 - 623
ULM Joseph Wilibald Maximilien (1871-1955) - 599 - 601 - 605 - 608 - 609 - **610** - 612 - 616 - 617 - 619 - 622
ULM Léon Francois (1876-1944) - 603 - 606 - 609 - **611**
ULM Léon Joseph Francois (1910-1992) - 610 - **612**
ULM Louis Alfred (1878-1878) - 609 - **613**
ULM Louis Désiré (1880-1955) - 609 - **614** - 615
ULM Louis Jean (1912-1989) - 614 - **615**
ULM Madeleine Marie Joséphine (1907-1993) - 610 - **616**
ULM Marguerite Eugénie (1914-2002) - 610 - **617**
ULM Marie Louise (1870-1965) - 547 - 548 - 549 - 550 - 551 - 552 - 553 - 554 - 555 - 609 - **618**
ULM Marie Louise (1912-1935) - 610 - **619**
ULM Marie Madeleine (1873-1876) - 609 - **620**
ULM Maxime (1933-) - **621** - 622
ULM Maximilien Joseph (1901-1985) - 610 - 621 - **622**
ULM Paulette - 608
ULM Robert - 614
ULM Victorine Emilie (1877-1878) - 609 - **623**
ULRICH Dominique (1826-1877) - **624**
UNDERWOOD Émelie Brenda (1893-1957) - **625** - 626 - 627
UNDERWOOD Jean Victor (1921-1993) - 61 - 625 - **626**
UNDERWOOD Joseph John (1845-) - 625
UNDERWOOD Martha Maria (1929-) - 625 - **627**
UNDERWOOD Richard (1842-1889) - **628**
UNDERWOOD William (1818-1877) - 628
UNDERWOOD Willy - 625
UNGER adolphus Adolphe (1859-1935) - **629** - 630 - 631 - 634 - 637 - 638
UNGER Adolphus Louis Marie Dit Bébé (1901-1973) - 40 - 629 - **630** - 632 - 636
UNGER Andrée (1894-1980) - 629 - **631**
UNGER Anita Louise Marie (1937-2016) - 40 - 630 - **632**
UNGER Danielle (1926-) - 40 - 630
UNGER Edouard (1891-1967) - **633**
UNGER Edouard Teddy (1860-1932) - 633 - 635
UNGER Jean (1925-) - 40 - 630
UNGER Jules Julius (1823-1862) - 629
UNGER Marcelle Simone Elisabeth (1896-1896) - 629 - **634**
UNGER Marguerite (1892-1983) - **635**
UNGER Marthe (1927-2016) - 40 - 500 - 630 - **636**
UNGER Paule Fanny (1892-1981) - 629 - **637**
UNGER René Jules Robert (1890-1932) - 629 - **638** - 639
UNGER Robert (1920-1978) - 638 - **639**

Etat des personnes étant Nées où Mariées où décédées où concessionnaires
dans la commune de Nouméa

URBAN Antoine Dominique (1823-1898) - **640**
URSCHEL Catherine (1840-1917) - **641**
URSIN Alphonse Armand (1866-) - **642** - 643
URSIN Jean Bapthiste (1830-) - 642
URSIN Juliette Lucie (1902-) - 642
URSIN Paule Emilie (1904-1968) - 642 - **643**
URVOIS Yves Laurent Ambroise Marie (1843-) - **644**
URVOY Andrieux Guillaume (1862-) - 647
URVOY Césarine Laurence (1873-) - **645** - 647
URVOY Ernestine (1870-1873) - **646** - 647
URVOY Françoise Yvonne (1868-1900) - 647
URVOY Jacques Guillaume (1776-) - 647
URVOY Joséph Marie (1827-1874) - 645 - 646 - **647** - 648
URVOY Marie Josephe (1867-) - 647 - **648**
UZENAT Emilie Léontine (1879-1881) - **649**
UZENAT Francois Auguste (1836-1886) - 649 - 650 - 651 - 652
UZENAT François Auguste (1873-1875) - **650**
UZENAT Marie (1875-) - **651**
UZENAT Paul Antoine (1877-1916) - **652**

V

VALLET Henriette Marie Louise (1864-1886) - 590
VALLET Hippolyte (1851-1916) - 330
VALLETTE Carnot Vansong (1905-1989) - 441
VAN CHOU Philomène (1890-) - 436
VARIN Louis Gustave Benoit (1886-1956) - 126
VARIN Maurice Robert (1913-) - 404
VAVASSEUR Francis - 344
VENDERMEUSE Louis Joseph (1888-) - 291
VERGE Jean (1911-2004) - 32
VERGER Louise (1905-1945) - 437
VERGES Jean Edouard (1865-1903) - 342
VERLAGUET Alain - 410
VEZIA Raymond (1912-) - 637
VIBERT Jules - 40 - 630
VIDOIRE Claude (1970-) - 43
VIDOIRE Danièla - 43
VIDOIRE Gaël (1963-) - 43
VIDOIRE Jean Hector (1920-) - 43
VIDOIRE Jean Pierre (1956-) - 43
VIDOIRE Régine (1955-) - 43
VIDOIRE Roland (1960-) - 43
VIEIL François Marie Symphorien (1862-) - 276
VIGOUROUX Ulysse Paul (1906-1983) - 436
VILAIN Sylvie (1887-1971) - 157 - 161 - 163 - 166 - 167 - 168
VILLAUME Gérald - 118
VINCENT Adrienne (1912-1995) - 389
VINCENT Amélie (1877-1973) - 115 - 117 - 118 - 119
VINCENT Marie Pauline Emilie (1852-1876) - 172
VIRIEUX Laurent Jean Baptiste (1865-) - 137
VULLIERMET Marie Catherine Laetitia (1843-) - 377

W

WACHTLER Hermann (1844-1899) - 262
WAINLINGON Faustine (1902-1994) - 23
WATTIER Aurélie Suzanne Isabelle (1888-) - 264
WEISS Anne Antoinette (1873-1951) - 160
WILLEMOT Pascale - 344
WILLIAMS Georgina (1903-1967) - 178

Etat des personnes étant Nées où Mariées où décédées où concessionnaires
dans la commune de Nouméa

WILSON Maeva - 344

WRIGHT André Léon (1909-) - 105

X

XXX - 580 - 582

Z

ZEMECK Delsie Veronica (1910-) - 550

ZIANI Jeanne - 23