

Etat des personnes étant Nées où Mariées où décédées où concessionnaires  
dans la commune de Nouméa  
Sommaire

van SOC Paul.....	11
VABRE Edouard Joseph.....	11
VACARÈS Adélaïde Charlotte .....	11
VACHER Arnault .....	11
VACHER Auguste Émile .....	11
VACHER Auguste Rémy .....	12
VACHER Camille Augustine.....	13
VACHER Emile.....	14
VACHER Gabriel.....	14
VACHER Louis Marie Auguste.....	14
VACHER Marie Joséphine Caroline Augusta .....	15
VACHER Marie Louise .....	15
VACHER Marien .....	16
VACHERESSE Georges .....	17
VACHERESSE Louis.....	18
VACHON Julie Julienne Rosalie .....	18
VACHOUX Jean .....	18
VAGNER Michel.....	18
VAISSIER Paul Emile Jean Baptiste.....	18
VAÏTY MINIEN Vaïty Minien .....	19
VALADOU Pierre .....	19
VALAT Julie Henriette .....	19
VALDENNAIRE Théodore Dit Jambatte.....	20
VALEMBRAS François Victor.....	20
VALENQ François Eugène .....	20
VALENTIN Agnès.....	20
VALENTIN Charles Louis.....	21
VALENTIN François Dit VOLKISWIK.....	21
VALENTIN Joseph Etienne.....	22
VALENTIN Louis Jules François.....	22
VALENTIN Marie Eugénie .....	22
VALENTIN Pierre Marguerite.....	22
VALÈRE Vincent .....	22
VALERI ; PATANECCHIA Jean .....	23
VALÉRIEN Jean.....	23
VALET Henri Jules Francis Dit Gerdolle .....	23
VALETTE Célestine Camille.....	23
VALETTE Estelle Marie Honorine .....	23
VALETTE Eugénie Émilie.....	24
VALETTE Henri Amédée.....	25
VALETTE Henri Huçon Dit Siméon.....	25
VALETTE Henriette Bernardine Angéline .....	26
VALETTE Raoul Amédée Henri.....	27
VALETTE Suzanne.....	27
VALÉTY Benoît .....	27
VALIN Jules Almire.....	27
VALLAUD Auguste Louis .....	27
VALLÉ Constant.....	28
VALLÉE Claude .....	28

Etat des personnes étant Nées où Mariées où décédées où concessionnaires  
dans la commune de Nouméa

VALLÉE Jean Léon .....	28
VALLÉE Louis Appolinaire .....	28
VALLÉE Marie Josephine .....	28
VALLÉE Mélanie .....	29
VALLÉE Vital Emile .....	29
VALLET Adolphe Henri Désiré Dit Gerdolle .....	29
VALLET Adolphe Salomon .....	30
VALLET Armand Eugène .....	30
VALLET Blanche Laetitia .....	30
VALLET Clara France .....	31
VALLET Hector .....	31
VALLET Henriette Marie Louise .....	31
VALLET Hippolyte .....	31
VALLET Isa Lys .....	31
VALLET Jean .....	32
VALLET Léopold Marius Hyacinthe Victor .....	32
VALLET Médée Anne .....	32
VALLET ; ROCHE François Henri Dit Adrien .....	32
VALLETTE Carnot Vansong .....	32
VALLEZ Yvon .....	32
VALLIN Etienne Marie .....	33
VALLIN Jeanne .....	33
VALLIN Joseph .....	34
VALOT Jules .....	34
VALOUIS André Pierre .....	35
VALOUR François .....	35
VAN DEN BULCKE Adolphine Marie Joséphine .....	35
VAN HEMEL Elisabeth Henriette .....	35
VAN LEYNSEELE Albert .....	36
VAN MAËLE Charles Louis .....	36
VAN MARCK Pierre Antoine .....	37
VAN RIEL Hyppolite Albert .....	37
VANACKER Félix .....	37
VANAUDENHOVE Augustin .....	37
VANDENBULCKE Charles Joseph .....	37
VANDEWAETER Marie Louise Muriel .....	37
VANESCOTTE Jean Baptiste Désiré .....	38
VANHALLE Floris Léon .....	39
VANHALLE Lucien .....	39
VANHEMEL Auguste Dit Tritz Barriere .....	39
VANTEMICHE Auguste .....	40
VAQUETTE Léandre Guilain .....	40
VARIANT Jean Baptiste Ferdinand .....	40
VARIGAULT Adolphe Alfred .....	40
VARIGAULT Louis Paul .....	40
VARIN Albert Auguste .....	41
VARIN Alice .....	41
VARIN Blanche Marie Louise .....	41
VARIN Edmée Louise Hélène .....	42
VARIN Edmond .....	42
VARIN François Joseph .....	42
VARIN Gérard Marie Joseph Sulpice Albert .....	42

Etat des personnes étant Nées où Mariées où décédées où concessionnaires  
dans la commune de Nouméa

<b>VARIN Gustave Albert Louis</b> .....	42
<b>VARIN Henri Georges Louis</b> .....	43
<b>VARIN Irene</b> .....	43
<b>VARIN Isabelle Marie Louise</b> .....	43
<b>VARIN Jean Edmond Louis Marie</b> .....	44
<b>VARIN Louis Gustave Benoit</b> .....	44
<b>VARIN Louis Joseph</b> .....	44
<b>VARIN Maurice Robert</b> .....	44
<b>VARIN Max Christian</b> .....	45
<b>VARIN Paul André</b> .....	45
<b>VARIN Simone Edmonde Marie Thérèse</b> .....	45
<b>VARIN Yvonne Lucie</b> .....	45
<b>VARLETTE Flore</b> .....	45
<b>VASLIN Jean</b> .....	46
<b>VASSAR Jean</b> .....	46
<b>VASSEUR Charles Auguste Napoléon</b> .....	46
<b>VASSEUR François Paul Edouard</b> .....	46
<b>VASSEUR Pierre François</b> .....	47
<b>VAST Joseph</b> .....	47
<b>VAUDON Valentine Ursule</b> .....	47
<b>VAUDOR Alexandre François</b> .....	47
<b>VAUDOR Antoine Victor Adrien</b> .....	47
<b>VAUDOR Antonie Juliette</b> .....	48
<b>VAUDOR Léontine Augustine</b> .....	49
<b>VAUDOR Louis Florentin</b> .....	49
<b>VAULOUP Emélie</b> .....	49
<b>VAUTHIER Charles</b> .....	50
<b>VAUTHIER Jacques Eugène</b> .....	50
<b>VAUTHIER Jules Alfred</b> .....	50
<b>VAUTRIN Camille Jean</b> .....	50
<b>VAUTRIN Emile Jules Alfred</b> .....	51
<b>VAUTRIN Gaston Lucien</b> .....	51
<b>VAUTRIN Louis Marie Victor</b> .....	51
<b>VAUTTIER Maurice Louis Dit Maurice Mignot Briare Ricaut</b> .....	52
<b>VAY Jean Gabriel</b> .....	52
<b>VAYSSE Antoine</b> .....	52
<b>VAYSSET Jean Justin</b> .....	52
<b>VAYSSET Rosalie</b> .....	52
<b>VEAU Joseph Frédéric</b> .....	53
<b>VEDEL Clémence Louise</b> .....	53
<b>VEDEL Desiré Joseph</b> .....	53
<b>VEDEL Jean André Paulin</b> .....	53
<b>VEDEL Joséphine Berthe Désirée</b> .....	54
<b>VEGETTI Angelo</b> .....	54
<b>VEILLON Georgette Valentine</b> .....	54
<b>VEILLON Jean Marie</b> .....	55
<b>VEILLON Jean-Marie</b> .....	55
<b>VEILLON Jeanne Margueritte Alexandrine</b> .....	56
<b>VEILLON Louis Georges Jean</b> .....	56
<b>VEILLON Marguerite Cécile Jeanne</b> .....	57
<b>VEILLON Marie-Louise</b> .....	57
<b>VÉLASQUE Antoine Dit Valescot</b> .....	58

Etat des personnes étant Nées où Mariées où décédées où concessionnaires  
dans la commune de Nouméa

VELAYOUDOM Bernard André Emile .....	58
VELAYOUDOM Christelle Dominique Martine.....	58
VELAYOUDOM Jérôme Paul René .....	58
VELAYOUDOM Laurent Yves Yvon .....	59
VELAYOUDOM Marilyn Michelle.....	59
VELAYOUDOM Philippe Yvon Marie.....	59
VELAYOUDOM Sébastien Victor Jean-Yves.....	59
VELAYOUDON Henriette Germaine .....	59
VELAYOUDON Joséphine Victorine.....	60
VELAYOUDON Norbert.....	60
VELAYOUDON Raymonde Odette Gertrude .....	60
VELAYOUDON Robert.....	61
VELAYOUDON Rosemonde Victorine Elisabeth .....	61
VENA Joseph.....	62
VENANCE Julien.....	62
VENARD André Paul Albert.....	62
VENARD Georges Marc Emile Maurice.....	62
VENARD Georges Marin.....	62
VENARD Georges Marin Emile .....	63
VENARD Germaine Marie Estelle .....	63
VENARD Jacqueline Suzanne Andrée Marie.....	63
VENARD Madeleine Emilie Marie Estelle .....	64
VENARD Marguerite Pauline Jeanne.....	64
VENARD Maurice Paul Emile.....	64
VENARD Robert Victor André .....	65
VENDEGOU Kééoua .....	65
VENDEGOU Kenji.....	65
VENDEGOU Kenzo .....	65
VENDERMEUSE Louis Joseph .....	65
VENET Eugène Evariste.....	65
VENET Joseph .....	65
VENISSEAU Gabrielle Marie.....	66
VENISSEAU Louis Marie Joseph .....	66
VENISSEAU Louise Lisa .....	66
VENON Isabelle Léontine Marie Prudence .....	66
VENON Thérèse .....	67
VENTALON Jacques Louis .....	68
VENTRILLON Édouard .....	68
VENTRILLON Edouard James .....	68
VENTRILLON Louise Ethel .....	69
VENTRILLON Marie Emma Amélie.....	69
VENTURI Raphaël.....	69
VENTURINI Julien Antoine.....	69
VERCHÈRE Pierre Marie .....	69
VERDEIL Etienne Louis.....	70
VERDIER Marie Eugénie Dite DARDE.....	71
VERDOJA Constantino .....	72
VERDUN Pierre Dit Arnaud .....	74
VERDURA Jean Baptiste.....	74
VERDURE Augustin Joseph.....	74
VERDURE Désirée Maria.....	75
VERGE Elisée Ferdinand Jérôme .....	75

Etat des personnes étant Nées où Mariées où décédées où concessionnaires  
dans la commune de Nouméa

VERGE Jean.....	75
VERGER Alphonse Vincent .....	75
VERGER André Eugène.....	75
VERGER Arfred Ernest .....	76
VERGER Bernadette Sidonie .....	76
VERGER Danielle .....	76
VERGER Hélène .....	77
VERGER Henriette Eugénie Constance.....	77
VERGER Joseph Vincent .....	77
VERGER Joséphine .....	79
VERGER Jules Louis.....	80
VERGER Louis .....	80
VERGER Louis Adolphe Paul.....	80
VERGER Louise.....	81
VERGER Lucette .....	81
VERGER Lucien .....	82
VERGER Marcelle.....	82
VERGER Marguerite.....	82
VERGER Pierrette .....	82
VERGER René Pierre .....	83
VERGÈS Alain .....	83
VERGES Désirée Marie .....	83
VERGES Désirée Olympe.....	83
VERGES Felix Armand .....	83
VERGES Felix René.....	84
VERGES Hélène Clémentine .....	84
VERGES Jean .....	84
VERGES Jean Edouard.....	85
VERGES Jean Pierre .....	86
VERGÈS Marcelle Ernestine Désirée.....	86
VERGES Marie Anna .....	87
VERGÈS Marthe Marie.....	87
VERGÈS Michel Abel .....	87
VERGÈS Michel Ernest Jean .....	88
VERGES Paula Eugénie .....	88
VERGÈS Raymond .....	89
VERGÈS Raymond Désiré Jean .....	89
VERGIER Joseph.....	89
VERGNAUD Pierre Dit Richard .....	89
VERGOZ Alexandre Marie Auguste.....	89
VERGOZ Joseph Marie Georges.....	90
VERGOZ Joseph Simon Georges .....	90
VERGOZ Léopold Francois Marie.....	90
VERGOZ Louise Marie Sophie .....	91
VERGOZ Marie Felix .....	91
VERGOZ Marie Francois Joseph.....	91
VERGOZ Marie Laure Madeleine .....	91
VERGOZ Marie Sophie Aimée Ermance.....	92
VÉRIL Jean .....	92
VERLAGUET Eugénie Marie Louise .....	92
VERLAGUET Gernaine Rosalie .....	93
VERLAGUET Guy Thierry.....	94

Etat des personnes étant Nées où Mariées où décédées où concessionnaires  
dans la commune de Nouméa

VERLAGUET Jean Francois Louis .....	94
VERLAGUET Joseph Eugène .....	96
VERLAGUET Marguerite Henriette .....	97
VERLAGUET Marie Philippine.....	97
VERLAGUET Nicole .....	99
VERLAGUET Philippe Antoine.....	99
VERLAGUET Rosalie Augustine.....	100
VERMOND Augustine Joséphine.....	103
VERMOT Marie Louise Joséphine.....	104
VERNAY Jean-Claude.....	104
VERNAY Jean-Marie.....	105
VERNAY Jean-Paul .....	105
VERNAY Marie-France.....	105
VERNET Joseph Xavier.....	106
VERNHES Pierre .....	106
VERNIER André Pierre.....	106
VERNIER Emile.....	106
VERNIER François .....	106
VERNIER Isabelle.....	107
VERNIER Jean Etienne .....	107
VERNIER José .....	107
VERNIER Nicole .....	107
VERNIER Pierre Aimé .....	108
VERNIER Pierre Henri Delfin.....	108
VERNIER Pierre Marcel .....	108
VERNISSEAU Lisa Louise .....	109
VERNON Jules .....	109
VERNOT Jean Claude .....	109
VÉRON Alida Marie .....	110
VERREPT Jean François Dit Moulinet.....	110
VERSCHRAEGHEN Jules Auguste.....	110
VERZIER Anne.....	110
VESASES Jeanne Solange.....	111
VESCHI Joseph.....	111
VEYRENC Jeanne Berthe Marie .....	111
VEYRENC Louis Celestin.....	111
VEYRENC Marthe Anne Yvonne .....	111
VEYRET Alexandre.....	112
VEYRET Claude Bernard .....	112
VEYRET Ernest .....	112
VEYRET Jacques Claude Alexandre .....	113
VEYRET Marc Paul.....	113
VEYRET Prosper Antoine .....	113
VEYRET René Louis Marius.....	114
VEYRET Roger Louis Alexandre.....	114
VEYRET Simone.....	115
VEYRIERES Catherine Dite Françoise .....	115
VEYRINAS Jean .....	115
VEYRINAS Théontine Dite Albertine.....	116
VEYRON-LACROIX Eugène Antoine.....	116
VEYROT Hippolyte .....	117
VEZAINÉ François .....	117

Etat des personnes étant Nées où Mariées où décédées où concessionnaires  
dans la commune de Nouméa

VÉZARD Urbain .....	117
VÉZARD Urbain Clément .....	117
VIAL Antoine .....	118
VIAL François Dit LOVIEUX .....	118
VIALARD Jean .....	118
VIALATEL Casimir Claudius .....	118
VIALE Antoine.....	118
VIALARD Clovis .....	118
VIALLE Henri Emile.....	119
VIANDIER Pierre Théophile Gustave.....	119
VIARDOT Louis Adrien .....	119
VIART Pierre Jules .....	119
VIAUD Augusrine .....	119
VIAUD Emilie Marie Victorine .....	120
VIAUD Léontine.....	120
VIBERT Louise Angèle .....	120
VIBERT Lucienne Jeanne Léontine Joséphine.....	122
VIBERTI Pierre.....	122
VICENTINI Paolo .....	122
VICHARD Marie Virginie Françoise .....	122
VICTOR Adolphe.....	123
VICTOR Dit Lépineux .....	123
VICTOR Eugène .....	123
VICTOR Joseph Dit VARRY VARNY.....	124
VIDAL Anna Florence .....	124
VIDAL Gaston .....	124
VIDAL Henri .....	124
VIDAL Ida Adele Emily.....	124
VIDAL Léopold .....	125
VIDAL Marcel Robert Ernest.....	125
VIDAL Miguel .....	126
VIDAL Paul .....	126
VIDAUD Jean-Baptiste .....	126
VIDEAULT Anatole Olivier Nazaire.....	126
VIDEAULT Aude Elisabeth.....	126
VIDEAULT Georges Gabriel.....	127
VIDEAULT Paul Michel.....	127
VIDEAUT Augustine Eustasie .....	127
VIDOIRE Jeanne.....	127
VIDOIRE Mariella .....	130
VIEIL François Marie Symphorien.....	130
VIEILLARD Louis Maximilien .....	130
VIEL Gervais Maximilien Constant .....	131
VIENET Jean Marie.....	131
VIENS François Théophile .....	131
VIER Jean.....	131
VIEUX Marie Germaine .....	131
VIÉVILLE Pierre Auguste Dit Bondeau .....	131
VIGNE Fortuné .....	132
VIGNERON Georgette.....	132
VIGNERON Gilberte Élise Rose .....	132
VIGNERON Jean Nicolas .....	132



Etat des personnes étant Nées où Mariées où décédées où concessionnaires  
dans la commune de Nouméa

VIGNERON Jehanne Germaine.....	132
VIGOUREUX Alfred Eugène Louis .....	133
VIGOUREUX Jacqueline.....	133
VIGOUREUX Jules Louis Jean .....	134
VIGOUREUX Reine Marie Clarisse.....	134
VIGOUROUX Edmond Ulysse .....	135
VIGOUROUX Jean Ernest .....	135
VIGOUROUX-CONDOYA Georges .....	135
VIGUIER Jean François .....	135
VIGUIER Joseph Vincent .....	136
VILAIN Pierre.....	136
VILAIN Sylvie .....	136
VILAMITJANA Berthe Marie .....	136
VILATTE Colin.....	138
VILLAIN Joseph Eugène .....	138
VILLANI Hippolyte .....	138
VILLAUME Jean Baptiste.....	138
VILLE Jeanne Eugénie .....	138
VILLE Jules.....	138
VILLEDIEU Julien Louis .....	139
VILLEDIEU Marie Thérèse Eugénie .....	140
VILLEGENTE Louise.....	141
VILLEMENOT Auguste .....	141
VILLEMONT Louis François Léopold .....	141
VILLEMOT Auguste Arthur.....	141
VILLERONDE Jean Antoine .....	141
VILLERS Louis Adolphe .....	141
VILLON Jean Joseph Dosithée.....	142
VILOTTE Jean.....	142
VILTARDIF Charles Julien.....	142
VIMPIERRE Baptiste Hippolyte.....	142
VINCART François.....	142
VINCELOT Daniel Bellair .....	143
VINCENT Amélie.....	143
VINCENT Amélie Thérèse.....	144
VINCENT Andrée Henriette.....	144
VINCENT Antoinette .....	145
VINCENT Auguste Aime .....	145
VINCENT Auguste Néoptolème .....	146
VINCENT Béatrix Octavie.....	146
VINCENT Charles Oscar Joseph .....	146
VINCENT Claude.....	146
VINCENT Clément .....	147
VINCENT Clément Émile .....	147
VINCENT Cyprien Henri .....	147
VINCENT Ernest Edouard.....	147
VINCENT Eugénie Yvonne .....	147
VINCENT François.....	148
VINCENT Gabrielle.....	148
VINCENT Herminie Ketty Camille Léonie.....	148
VINCENT Jeanne Camille .....	148
VINCENT Joel.....	149



Etat des personnes étant Nées où Mariées où décédées où concessionnaires  
dans la commune de Nouméa

VINCENT Joseph Eugène.....	150
VINCENT Jules.....	150
VINCENT Katherine.....	150
VINCENT Léon Armand Alphonse.....	151
VINCENT Louis Augustin.....	152
VINCENT Louise Eugénie.....	152
VINCENT Marie Adélaïde.....	153
VINCENT Marie Aimée Hermine Alphonsia.....	153
VINCENT Marie Blanche.....	154
VINCENT Marie Clotilde.....	154
VINCENT Marie Pauline Emilie.....	154
VINCENT Maurice Charles.....	155
VINCENT Paline Louise Dite Camille.....	155
VINCENT Paul Arsène Jacques Léon.....	155
VINCENT Paul Marcel.....	155
VINCENT Paula May Madeleine Joséphine.....	156
VINCENT Pierre Emile Augustin.....	156
VINCENT Victor René.....	156
VINCENT Yves Marie.....	156
VINCENZO Michel Dit Ostria Le Vénitien.....	157
VINEZ Jean Pierre.....	157
VINEZ Jules.....	157
VINOIS Louis Augustin Alexandre.....	158
VINSON Jean Louis Dit Courtial.....	158
VIOL Joséphine Dite Célestine.....	158
VIOLET Claude.....	159
VIOLET Lucien Louis Pierre.....	160
VIOLET Marguerite Marthe Thérèse.....	160
VIOLETTE Paul Marie.....	160
VIPLE Pierre.....	160
VIRAGUE Francois.....	161
VIRAMOUTOUSSAMY Albert.....	161
VIRAMOUTOUSSAMY Armelle.....	161
VIRAMOUTOUSSAMY Daniel.....	161
VIRAMOUTOUSSAMY Gabriel.....	161
VIRAMOUTOUSSAMY Jean-Jacques.....	162
VIRAMOUTOUSSAMY Leslie.....	162
VIRAMOUTOUSSAMY Raymond.....	162
VIRAMOUTOUSSAMY Roger.....	163
VIRAMOUTOUSSAMY Yvelyse.....	163
VIRASSAMY dite CONDOYA Augustine Flore Héloïse Minatchi.....	163
VIRATELLE Appolinaire.....	163
VIRATELLE Emile.....	163
VIRATELLE Marguerite Hélène.....	164
VIRATELLE Marguerite Hélène.....	164
VIRATELLE Marie Céline.....	164
VIREL Louis Joseph.....	165
VIREZ Adeline Noémie.....	165
VIRIEUX Laurent Jean Baptiste.....	165
VITALINA Marie Octavie.....	165
VITOT Ernest Léon.....	166
VITOUX Marie.....	166

Etat des personnes étant Nées où Mariées où décédées où concessionnaires  
dans la commune de Nouméa

VITRY Ernest.....	166
VITRY Gustave .....	166
VITSE Pierre François .....	166
VIVIEN Jeanne.....	166
VIVIER Gabrielle Rose.....	167
VIVIER Paul Victor .....	167
VIZET Pierre Joseph Fulgence.....	168
VLAINÉ Jules.....	168
VLODY Germaine Alice Michelle .....	168
VLODY Joseph.....	168
VLODY Marcel Auguste Jean .....	168
VOILLET Pierre Fidèle .....	169
VOIRET Antoinette.....	169
VOISEMBERT Auguste Anatole.....	169
VOISIN Charles Gaston Henri .....	169
VOISIN Elise Constance .....	170
VOISIN Germaine Marguerite .....	171
VOISIN Liliane Meriem Bernadette.....	171
VOISIN Marie .....	172
VOISIN Marie Louise .....	172
VOISIN Paul Ernest.....	173
VOISIN Paul Lucien.....	173
VOISIN Rosa .....	174
VOITURET Auguste .....	174
VOLCY Maurice Albert.....	174
VOLGER Clémentine May .....	174
VOUILLOT Jean Baptiste .....	174
VOYARD Jules.....	175
VOYOT Antoine Augustin .....	175
VRANCKX Pierre Henri.....	175
VRIGNAUD Auguste Lucien .....	175
VU DINH QUAN Andrée Thérèse Augustine Dite Tual.....	175
VUAILLAT Alexandre Charles .....	175
VUILLAMIER Gustave Raoul .....	176
VUILLERMET Émile Léandre .....	176
VUILLERMET François Felix .....	176
VUILLERMET Louis Jean Marie.....	177
VUILLERMET Louise Stéphanie.....	177
VUILLET Jean-Baptiste .....	177

Etat des personnes étant Nées où Mariées où décédées où concessionnaires  
dans la commune de Nouméa

**S**

1. **van SOC Paul,**

Il est né à Nouméa (98) le 30/07/1932.  
Décédé le 18/08/1968 à Nouméa (98).

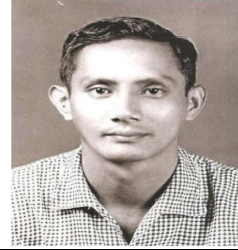

Marié le 14/08/1953, avec **RÉVEILLON Pierrette**  
Elle est née le 10/05/1937 à Australie.

**V**

2. **VABRE Edouard Joseph**<sup>1</sup>,

Il voit le jour à Toulouse (31) le 20/02/1826.  
Décédé le 14/02/1880 à Nouméa (98).  
Professions : Musicien.

<sup>1</sup> *Note Générale : condamné aux travaux forcé de Nouvelle Calédonie en 1870 Arrivé sur le Virginie le 24 Octobre 1872  
Matricule 3686 / 1001 / 1192*

3. **VACARÈS Adélaïde Charlotte,**

Elle est née en 1840.  
Décédée le 17/08/1908 à Nouméa (98).

Mariée le 05/02/1862 à Arles (13), avec **BOURNIGAL Pierre**  
Il voit le jour le 08/04/1837 à Arles (13).  
Professions : Peintre - Dessinateur.  
Décédé le 13/04/1898 à Nouméa (98).

4. **VACHER Arnault**<sup>1</sup>,

Il voit le jour le 12/06/1844 à Saxi-Bourdon (58).  
Décédé le 13/01/1891 à Nouméa (98).  
Professions : Chiffonnier.

<sup>1</sup> *Note Générale : Condamné au bagne de Nouvelle Calédonie en 1872 - Embarqué sur le navire la "Loire" le 19 avril 1873  
qui est arrivé le 14 juillet 1873 Matricule 5006 / 5830*

5. **VACHER Auguste Émile,**

Fils de **VACHER Louis Marie Auguste - 10 -, Comptable**  
Né le 14/09/1860 à Toulon (51).  
Décédé le 09/01/1932 à Nouméa (98).  
et de **ZALACAIN Marie Soléda**  
Née le 08/06/1880 à Bourail (98).  
Il est né le 29/09/1900 à Bourail (98).  
Décédé le 17/04/1946 à Nouméa (98).

Etat des personnes étant Nées où Mariées où décédées où concessionnaires  
dans la commune de Nouméa

6. <b>VACHER</b> Auguste Rémy <sup>1</sup> ,
Il voit le jour à Égriselles-le-Bocage (89) le 14/04/1825. Décédé le 16/09/1874 à Nouméa (98).
Uni avec <b>LYON</b> Antoinette Marie Elle est née en 1840 . Décédée le 06/06/1905 à Nouméa (98).
5 enfants sont nés de cette union :
o <b>VACHER</b> Marie Joséphine Caroline Augusta - 11 -
o <b>VACHER</b> Noel Marie Alexandre
o <b>VACHER</b> Marie Louise - 12 -
o <b>VACHER</b> Louis Marie Auguste - 10 -
o <b>VACHER</b> Camille Augustine - 7 -
<sup>1</sup> Note Générale : Le Lot n°025 de la Section La Foa "Urbain" d'une superficie de 10a est attribué à Vacher Vve Lauzanne et a titre définitif vendu

<b>5 Enfants</b>
- VACHER Marie Joséphine Caroline Augusta - 11 - (° 1859 + 1934) - VACHER Noel Marie Alexandre - VACHER Marie Louise - 12 - (° 1859 + 1934) - VACHER Louis Marie Auguste - 10 - (° 1860 + 1932) - VACHER Camille Augustine - 7 - (° 1864 + 1891)
<b>10 Petits-enfants</b>
- HUGUENY Auguste Lucien Marie Paul (° 1876 + 1904) - HUGUENY Amélie Antonia (° 1878 + 1951) - HUGUENY Charles Joseph Auguste (° 1880 + 1925) - HUGUENY Emile Paul Lucien (° 1883) - VACHER Trérese Albertine (° 1890)
- VACHER Auguste Émile - 5 - (° 1900 + 1946) - LÉCARD Antoinette Camille Marie Victoire (° 1883 + 1884) - LÉCARD Antoinette Pauline Marie Emilie (° 1885) - LÉCARD Théodora Marie Victoire (° 1886) - LÉCARD Adèle Marie Emilie (° 1888 + 1967)
<b>13 Arrières-petits-enfants</b>
- HUGUENY Lucienne Paule Adrienne Marie (° 1901 + 1995) - HUGUENY René Victor (° 1902) - HUGUENY Lucien (° 1904 + 1962)
- GIRAUD Louise Marie Lucienne Camille (° 1897 + 1987) - GIRAUD Renée Marguerite Théodora (° 1903 + 1960) - GIRAUD Paule Émilie Eugénie (° 1903 + 1969) - HUGUENY Marcel Lucien Alfred Pierre (° 1904) - HUGUENY Raymond (° 1907 + 1970) - HUGUENY Paul (° 1910 + 1964) - HUGUENY Lucienne Jacqueline Désirée (° 1918 + 1996) - CHERRIER Odette (° 1912 + 1997) - CHERRIER Robert (° 1916 + 1989) - CHERRIER Jean Edouard (° 1921 + 1979)

Etat des personnes étant Nées où Mariées où décédées où concessionnaires  
dans la commune de Nouméa

<p><b>7. VACHER</b> Camille Augustine, Fille de <b>VACHER</b> Auguste Rémy - 6 - Né le 14/04/1825 à Égriselles-le-Bocage (89). Décédé le 16/09/1874 à Nouméa (98). et de <b>LYON</b> Antoinette Marie Née en 1840. Décédée le 06/06/1905 à Nouméa (98). Elle naît à Toulon (83) le 18/07/1864. Décédée le 04/01/1891 à Nouméa (98).</p>
<p>Mariée le 26/06/1882 à La Foa (98), avec <b>LÉCARD</b> Charles Edouard Théodore Il voit le jour à Scey-sur-Saône-et-Saint-Albin (70) le 19/03/1850. Décédé le 16/12/1890 à Nouméa (98). Professions : Commandant du pénitencier de Fonwhary.</p>
<p>4 enfants sont nés de cette union :</p>
<p>o <b>LÉCARD</b> Antoinette Camille Marie Victoire Née le 25/08/1883 à Fonwahry (98). Décédée le 14/04/1884 à Nouméa (98), Téremba Uaraï.</p>
<p>o <b>LÉCARD</b> Antoinette Pauline Marie Emilie Née le 21/04/1885 à Bourail (98). Mariée le 19/09/1903 à Nouméa (98) avec <b>MAILLOT</b> Marie Henri Salvador.</p>
<p>o <b>LÉCARD</b> Théodora Marie Victoire Née le 22/12/1886 à Île des Pins (98). Mariée en 1905 avec <b>GIRARD</b> Edouard.</p>
<p>o <b>LÉCARD</b> Adèle Marie Emilie Né le 25/10/1888 à Nouméa (98), Ile Nou. Marié le 24/05/1911 à Thio (98) avec <b>CHERRIER</b> Nicolas Alexandre. Décédé le 28/03/1967 à Nouméa (98).</p>

4 Enfants

- LÉCARD Antoinette Camille Marie Victoire (° 1883 + 1884)
- LÉCARD Antoinette Pauline Marie Emilie (° 1885)
- LÉCARD Théodora Marie Victoire (° 1886)
- LÉCARD Adèle Marie Emilie (° 1888 + 1967)

3 Petits-enfants

- CHERRIER Odette (° 1912 + 1997)
- CHERRIER Robert (° 1916 + 1989)
- CHERRIER Jean Edouard (° 1921 + 1979)

14 Arrières-petits-enfants

- CHERRIER Jean Francois (° 1849 + 2001)
- CHERRIER Alexandre (° 1949 + 2010)
- CHERRIER Georges (° 1952)
- CHERRIER Jeanne (° 1954)
- CHERRIER Robert (° 1955)
- CHERRIER Philippe (° 1960)
- CHERRIER Josélia (° 1868)
- CHERRIER Nicole (° 1947)
- CHERRIER Jocelyne (° 1948)
- CHERRIER Jean Francois (° 1949)
- CHERRIER Manuëla (° 1950)

Etat des personnes étant Nées où Mariées où décédées où concessionnaires  
dans la commune de Nouméa

<p>- CHERRIER Fabio (° 1952) - CHERRIER Carmen (° 1960) - CHERRIER Juanita (° 1968)</p>
---

<b>8. VACHER Emile,</b>
Il naît en 1900.
Marié le 26/04/1924 à Nouméa (98), avec <b>EDUFFE</b> Elvina Louise Marie Elle voit le jour à La Foa (98) le 28/08/1904.
4 enfants sont nés de cette union :
o <b>VACHER</b> Suzanne
o <b>VACHER</b> Liliane
o <b>VACHER</b> Charly
o <b>VACHER</b> Monique

4 Enfants

<p>- VACHER Suzanne - VACHER Liliane - VACHER Charly - VACHER Monique</p>
---

<b>9. VACHER Gabriel<sup>1</sup>,</b>
Il est né à Nevers (58), Villes les aulezy le 10/02/1848. Professions : Charpentier. Décédé le 15/12/1897 à Ile Nou (98).
Marié le 25/03/1878 à La Foa (98), avec <b>BORDIER</b> Pauline Zoé Elle naît le 08/09/1854 à Bléré (37). Décédée le 20/09/1880 à Moindou (98).
<sup>1</sup> Note Générale : Condamné au bagne de Nouvelle Calédonie en 1871 - Embarqué sur le navire la "Loire" le 19 avril 1873 qui est arrivé le 14 juillet 1873 Matricule 4653

<b>10. VACHER Louis Marie Auguste<sup>1</sup>,</b>
Fils de <b>VACHER</b> Auguste Rémy - 6 - Né le 14/04/1825 à Égriselles-le-Bocage (89). Décédé le 16/09/1874 à Nouméa (98). et de <b>LYON</b> Antoinette Marie Née en 1840. Décédée le 06/06/1905 à Nouméa (98). Il voit le jour à Toulon (51) le 14/09/1860. Décédé le 09/01/1932 à Nouméa (98). Professions : Comptable.
Marié le 24/07/1907 à Kaala-Gomen (98), avec <b>ZALACAIN</b> Marie Soléda Elle est née le 08/06/1880 à Bourail (98).
1 enfant est né de cette union :
o <b>VACHER</b> Auguste Émile - 5 -

Etat des personnes étant Nées où Mariées où décédées où concessionnaires  
dans la commune de Nouméa

<sup>1</sup> Note Générale : Le Lot n°018 de la Section La Foa "Urbain" d'une superficie de 10a est attribué à Vacher Auguste Marie - libre - et mis en Concession le 9/4/1883 et a titre définitif Echange  
Le Lot n°021 de la Section La Foa "Urbain" d'une superficie de 10a est attribué à Vacher Auguste Marie et a titre définitif vendu

Enfant

- VACHER Auguste Émile - 5 - (° 1900 + 1946)

11. **VACHER** Marie Joséphine Caroline Augusta,

Fille de **VACHER** Auguste Rémy - 6 -  
Né le 14/04/1825 à Égriselles-le-Bocage (89).  
Décédé le 16/09/1874 à Nouméa (98).  
et de **LYON** Antoinette Marie  
Née en 1840.  
Décédée le 06/06/1905 à Nouméa (98).  
Elle naît le 18/02/1859 à Toulon (51).  
Décédée le 14/06/1934 à Nouméa (98).

12. **VACHER** Marie Louise<sup>1</sup>,

Fille de **VACHER** Auguste Rémy - 6 -  
Né le 14/04/1825 à Égriselles-le-Bocage (89).  
Décédé le 16/09/1874 à Nouméa (98).  
et de **LYON** Antoinette Marie  
Née en 1840.  
Décédée le 06/06/1905 à Nouméa (98).  
Elle naît à Toulon (51) le 18/02/1859.  
Décédée le 14/06/1934 à Nouméa (98).

1 enfant est né de père non dénommé :

- o **VACHER** Trérèse Albertine  
Née le 20/02/1890 à La Foa (98).  
Mariée le 03/08/1907 à Kaala-Gomen (98) avec **FRICOTTÉ** Vincent Léon.

Mariée le 02/02/1875 à Nouméa (98), avec **HUGUENY** Pierre Nicolas  
Il est né le 19/08/1840 à Charmoy (52).  
Décédé le 21/02/1889 à Nouméa (98).  
Professions : Surveillant militaire.

4 enfants sont nés de cette union :

- o **HUGUENY** Auguste Lucien Marie Paul  
Né le 06/04/1876 à Nouméa (98).  
Marié le 23/05/1900 à Port villa (Nelle Hébr) avec **BERTAUT** Jeanne Alice.  
Décédé le 11/01/1904 à Vannes (56).
- o **HUGUENY** Amélie Antonia  
Née le 22/08/1878 à Nouméa (98).  
Mariée le 13/10/1894 à La Foa (98) avec **GIRAUD** Jules Stanislas.  
Mariée le 20/09/1925 à Nouméa (98) avec **GARCIA** Jayme.  
Décédée le 04/01/1951 à Nouméa (98).
- o **HUGUENY** Charles Joseph Auguste  
Né le 08/08/1880 à Nouméa (98).  
Marié le 14/06/1903 à Kaala-Gomen (98) avec **EGGERLÉ** Lina.  
Décédé le 25/07/1925 à Nouméa (98).
- o **HUGUENY** Emile Paul Lucien  
Né le 20/09/1883 à Nouméa (98).  
Marié le 20/06/1958 à Koumac (98) avec **CANALDO** Ernestine.



Etat des personnes étant Nées où Mariées où décédées où concessionnaires  
dans la commune de Nouméa

<sup>1</sup> Note Générale : Lot n°005 de la Section La Foa "Urbain" d'une superficie de 27a 49 est attribué à Vacher Mme et mis en Concession le 1893 et a titre définitif  
Lot n°006 de la Section La Foa "Urbain" d'une superficie de 14a 52 est attribué à Vacher Mme et mis en Concession le 1889 et a titre définitif  
Lot n°007 de la Section La Foa "Urbain" d'une superficie de 13a 83 est attribué à Vacher Mme et mis en Concession le 1889 et a titre définitif  
Lot n°008 de la Section La Foa "Urbain" d'une superficie de 12a 26 est attribué à Vacher Marie Louise libre et mis en Concession le 7/12/1882 et a titre définitif vendu

5 Enfants

- HUGUENY Auguste Lucien Marie Paul (° 1876 + 1904)
- HUGUENY Amélie Antonia (° 1878 + 1951)
- HUGUENY Charles Joseph Auguste (° 1880 + 1925)
- HUGUENY Emile Paul Lucien (° 1883)
- VACHER Trérese Albertine (° 1890)

10 Petits-enfants

- HUGUENY Lucienne Paule Adrienne Marie (° 1901 + 1995)
- HUGUENY René Victor (° 1902)
- HUGUENY Lucien (° 1904 + 1962)

- GIRAUD Louise Marie Lucienne Camille (° 1897 + 1987)
- GIRAUD Renée Marguerite Théodora (° 1903 + 1960)
- GIRAUD Paule Émilie Eugénie (° 1903 + 1969)
- HUGUENY Marcel Lucien Alfred Pierre (° 1904)
- HUGUENY Raymond (° 1907 + 1970)
- HUGUENY Paul (° 1910 + 1964)
- HUGUENY Lucienne Jacqueline Désirée (° 1918 + 1996)

9 Arrières-petits-enfants

- HUGUENY Marie Paule (° 1936)
- HUGUENY Dominique (° 1939)
- HUGUENY Agnès (° 1943)
- HUGUENY Bruno (° 1952 + 2015)

- EYSSARTIER René Auguste Jacques (° 1919 + 2004)
- HUGUENY Hélène
- HUGUENY Marcel
- HUGUENY Raymonde
- HUGUENY Line

13. **VACHER** Marien <sup>1</sup>,

Il naît le 25/07/1842 à Charbonnières-les-Varennnes (63).  
Décédé le 02/11/1896 à Nouméa (98).  
Professions : Cultivateur.

Marié le 25/09/1880 à Bourail (98), avec **BOYER** Suzanne Julie  
Elle voit le jour à Establet (26) le 28/10/1850.  
Décédée le 28/12/1904 à Bourail (98).

1 enfant est né de cette union :

- o **VACHER** Julie Marie  
Née le 09/03/1885 à Bourail (98).

Etat des personnes étant Nées où Mariées où décédées où concessionnaires  
dans la commune de Nouméa

Mariée le 27/06/1903 à Bourail (98) avec **HERLEIN** Frédéric Gustave.  
Décédée le 26/04/1969 à Bourail (98).

<sup>1</sup> Note Générale : Condamné le 18 novembre 1867 à 8 ans de travaux forcés pour vol -  
Matricules 2065 - 955 - 2951 - FR ANOM COL H 242 Embarqué le 18 janvier 1869 par "La Néréide"

Enfant

- VACHER Julie Marie (° 1885 + 1969)

8 Petits-enfants

- HERLEIN Augustine Marie (° 1904 + 1995)  
- HERLEIN Louise Victorine (° 1905 + 1964)  
- HERLEIN Auguste Frédéric (° 1908 + 1986)  
- HERLEIN Louis Henri (° 1912 + 2007)  
- HERLEIN Antoinette Marie (° 1916 + 1992)  
- HERLEIN Henri Gustave (° 1918)  
- HERLEIN Henriette Jeanne (° 1922 + 2004)  
- HERLEIN Thérèse Suzanne (° 1925)

27 Arrières-petits-enfants

- LEMESLE Roger  
- LEMESLE Évelyne Marie  
- LEMESLE Danielmarie Jérémiah

- HERLEIN Georges Auguste  
- HERLEIN Roselyne Agathe Maryvonne  
- HERLEIN Lydia Élisabeth Marie Thérèse  
- HERLEIN Graziella  
- HERLEIN Jean Luc Sylvio Gaetan  
- HERLEIN Mireille  
- HERLEIN Claude  
- HERLEIN Jean Louis  
- HERLEIN Stella  
- HERLEIN Murielle  
- POMMELET Christiane  
- POMMELET Jocelyne  
- POMMELET Gisèle  
- POMMELET Bernard  
- HERLEIN Rose Mary  
- HERLEIN André  
- HERLEIN Gérard  
- HERLEIN Guy  
- TESSIER Marie Frédérique  
- TESSIER Marie Joelle  
- TESSIER Jean Pierre  
- TESSIER Marie Thérèse  
- TESSIER Micheline  
- TESSIER Simone

14. **VACHERESSE** Georges <sup>1</sup>,

Fils de **VACHERESSE** Jean  
et de **FAFFIN** Claudine  
Il est né le 18/06/1830 à Perreux (42).  
Décédé le 22/07/1899 à Ile Nou (98).  
Professions : Ouvrier tonnelier.

Etat des personnes étant Nées où Mariées où décédées où concessionnaires  
dans la commune de Nouméa

<sup>1</sup> Note Générale : condamné le 15 décembre 1860 à Montbrison aux travaux forcés à perpétuité pour homicide volontaire avec préméditation - Cote FR ANOM COL H 560 Matricule n° 28 / 5858 / 17597  
Libéré par erreur le 30 juin 1887.  
Incarcéré à nouveau en 1887 pour exécuter une peine de 10 ans pour attentats à la pudeur sur une fillette de moins de 13 ans

15. **VACHERESSE** Louis<sup>1</sup>,

Fils de **VACHERESSE** Jean  
et de **FAFFIN** Claudine  
Il est né le 13/01/1822 à Perreux (42).  
Décédé le 05/12/1894 à Ducos (98).  
Professions : Ouvrier tonnelier.

<sup>1</sup> Note Générale : condamné le 15 décembre 1860 à Montbrison aux travaux forcés à perpétuité pour homicide volontaire avec préméditation Cote FR ANOM COL H 560 Matricule n° 27

16. **VACHON** Julie Julienne Rosalie<sup>1</sup>,

Elle voit le jour en 1831 à Vitry-aux-Loges (45).  
Décédée le 11/09/1903 à Nouméa (98).  
Professions : Journalière.

<sup>1</sup> Note Générale : condamné au bagne de Nouvelle Calédonie en 1887 Cote FR ANOM COL H 1199 Matricule n°

17. **VACHOUX** Jean<sup>1</sup>,

Il est né en 01/1850 à Pers-Jussy (74).  
Décédé le 17/10/1903 à Ile Nou (98).  
Professions : Journalier.

<sup>1</sup> Note Générale : condamné au bagne de Nouvelle Calédonie en 1870 Embarqué sur l'Alceste le 20 septembre 1872 Matricule n° 3954 / 3558 / 15752

18. **VAGNER** Michel<sup>1</sup>,

Il est né le 04/03/1845 à Guinglange (57).  
Décédé le 01/11/1895 à Nouméa (98).  
Professions : Serrurier.

<sup>1</sup> Note Générale : Condamné au bagne de Nouvelle Calédonie en 1872 - Embarqué sur le navire la "Loire" le 19 avril 1873 qui est arrivé le 14 juillet 1873 Matricule 4797 / 1530 / 912

19. **VAISSIER** Paul Emile Jean Baptiste<sup>1</sup>,

Il est né à Clermont-Ferrand (63) le 11/10/1832.  
Décédé le 23/03/1876 à Ducos (98).  
Professions : Agent d'affaires.

<sup>1</sup> Note Générale : Condamné la déportation en enceinte fortifiée en Nouvelle Calédonie en 1872 Matricule 827 ANOM COL 103. Embarqué à bord de la "Virginie qui a quitté Brest le 29 août 1874 et qui arrive à Nouméa le 4 janvier 1875 après 128 jours de mer.

Etat des personnes étant Nées où Mariées où décédées où concessionnaires  
dans la commune de Nouméa

20. <b>VAÏTY MINIEN</b> Vaïty Minien <sup>1</sup> ,
Il naît à Saint-Pierre (974) en 1840. Décédé le 05/05/1903 à Ducos (98). Professions : Cultivateur.
<sup>1</sup> Note Générale : Condamné au Bagne de Nelle Calédonie en 1870 - Embarqué sur la "Loire" le 5 juin 1874 Arrivé le 16 octobre 1874 - Matricule n° 6673 / 3093

21. <b>VALADOU</b> Pierre <sup>1</sup> ,
Il naît à Glénat (15) en 1820. Décédé le 06/07/1887 à Nouméa (98). Professions : Marchand de vins.
<sup>1</sup> Note Générale : condamné le 11 novembre 1874 à Paris, à 20 ans de travaux forcés pour attentats à la pudeur sur fillettes de moins de 15 ans - Cote FR ANOM COL H 560 Matricule n° 7647

22. <b>VALAT</b> Julie Henriette <sup>1</sup> ,
Elle est née le 09/04/1853 à Saint-Amans-Valtoret (81). Décédée en 1923 à Nouméa (98). Professions : Domestique.
Mariée le 13/12/1879 à Bourail (98), avec <b>DEBUIRE</b> Louis Joseph Alexandre Dit Crépin Il est né le 30/07/1848 à Cernoy (60). Décédé le 13/09/1914 à Ile aux chevres (98). Professions : Manoeuvre.
9 enfants sont nés de cette union :
o <b>DEBUIRE</b> Jules Henri Né le 23/12/1880 à Bourail (98). Marié le 21/01/1916 à La Foa (98) avec <b>GOISAVOST</b> Cécile Marguerite. Décédé le 27/07/1956 à Nouméa (98).
o <b>DEBUIRE</b> Lucien Albert Fernand Né le 15/09/1882 à Bourail (98). Décédé le 27/08/1902 à Nepoui (98).
o <b>DEBUIRE</b> Lucie Augustine Catheriene Née le 06/02/1885 à Bourail (98). Mariée le 04/04/1907 à Moindou (98) avec <b>COLLET</b> Louis. Mariée le 25/11/1933 à Nouméa (98) avec <b>THINET</b> Felix Henri.
o <b>DEBUIRE</b> Laure Ernestine Jeanne Née le 23/10/1886 à Bourail (98). Mariée le 15/03/1913 à Nouméa (98) avec <b>PASCAL</b> René Eugène. Décédée le 28/01/1973 à Nouméa (98).
o <b>DEBUIRE</b> Georges Amédé Né le 06/01/1889 à Bourail (98). Décédé le 09/05/1889 à Bourail (98).
o <b>DEBUIRE</b> Charles Louis Né le 21/03/1891 à Bourail (98). Décédé le 12/03/1907 à Moindou (98).
o <b>DEBUIRE</b> Etienne Ferdinand Né le 26/02/1893 à Bourail (98). Décédé le 25/06/1894 à La Foa (98).
o <b>DEBUIRE</b> Pauline Catherine Née le 14/08/1894 à La Foa (98). Mariée le 09/12/1920 à Nouméa (98) avec <b>PASCAL</b> Maurice Louis. Décédée le 28/08/1984 à Pamiers (09).

Etat des personnes étant Nées où Mariées où décédées où concessionnaires  
dans la commune de Nouméa

o **DEBUIRE** Marie Marguerite  
Née le 27/04/1896 à La Foa (98).  
Décédée le 20/07/1914 à Port vila (Vanuatu).

<sup>1</sup> *Note Générale : Condamnée le 23 aout 1876 à Montpellier à 8 ans de travauc forcés et 8 ans de surveillance pour vols qualifiés- Matricules 111 - 61*

9 Enfants

- DEBUIRE Jules Henri (° 1880 + 1956)  
- DEBUIRE Lucien Albert Fernand (° 1882 + 1902)  
- DEBUIRE Lucie Augustine Catheriene (° 1885)  
- DEBUIRE Laure Ernestine Jeanne (° 1886 + 1973)  
- DEBUIRE Georges Amédé (° 1889 + 1889)  
- DEBUIRE Charles Louis (° 1891 + 1907)  
- DEBUIRE Etienne Ferdinand (° 1893 + 1894)  
- DEBUIRE Pauline Catherine (° 1894 + 1984)  
- DEBUIRE Marie Marguerite (° 1896 + 1914)

2 Petits-enfants

- DEBUIRE Fernand Dit Nono

- PASCAL Jeanne Louise (° 1910 + 2001)

23. **VALDENNAIRE** Théodore Dit Jambatte <sup>1</sup>,

Il voit le jour à Ventron (88) le 22/03/1834.

Décédé le 25/02/1878 à Ile Nou (98).

Professions : Manoeuvre.

<sup>1</sup> *Note Générale : Condamné au bagne de Nouvelle Calédonie en 1872 - Embarqué sur le navire la "Loire" le 19 avril 1873 qui est arrivé le 14 juillet 1873 Matricule 5067*

24. **VALEMBRAS** François Victor <sup>1</sup>,

Il voit le jour à Livaie (61) le 27/04/1852.

Décédé le 14/01/1920 à Ile Nou (98).

Professions : Journalier.

<sup>1</sup> *Note Générale : Condamné au bagne de Nouvelle Calédonie en 1872 - Embarqué sur le navire la "Loire" le 19 avril 1873 qui est arrivé le 14 juillet 1873 Matricule 4881 / 2699*

25. **VALENQ** François Eugène <sup>1</sup>,

Il voit le jour au Castellet (83) le 17/01/1823.

Décédé le 26/04/1903 à Ducos (98).

Professions : Journalier.

<sup>1</sup> *Note Générale : condamné au bagne de Nouvelle Calédonie en 1866 Cote FR ANOM COL H 242 Matricule n° 993 / 1526 / 3280*

26. **VALENTIN** Agnès,

Elle est née en 1856 .

Etat des personnes étant Nées où Mariées où décédées où concessionnaires  
dans la commune de Nouméa

Unie avec <b>GARÇON</b> Henri Joseph Il voit le jour le 17/05/1841 à Nîmes (30). Professions : Ebeniste.
2 enfants sont nés de cette union :
o <b>GARÇON</b> Joséphine Née le 01/06/1869 à Nîmes (30). Décédée le 19/04/1983.
o <b>GARÇON</b> Louise Léontine Née le 02/11/1881 à Nouméa (98). Mariée le 07/12/1912 à Dumbéa (98) avec <b>de GRESLAN</b> Frédérick Evenor. Décédée le 07/10/1968 à Nouméa (98).
Mariée le 02/02/1889 à Nouméa (98), avec <b>MERANO</b> Joseph

2 Enfants

- GARÇON Joséphine (° 1869 + 1983)
- GARÇON Louise Léontine (° 1881 + 1968)

8 Petits-enfants

- de GRESLAN Jeannot
- de GRESLAN Louise Marie Camille (° 1901 + 1983)
- de GRESLAN Henriette Charlotte (° 1903 + 1990)
- de GRESLAN Adèle Agnès Jeanne (° 1906)
- de GRESLAN Frédéric Charles Evenor (° 1908)
- de GRESLAN Louise Anne (° 1912 + 2013)
- de GRESLAN Yves Raymond Marcel (° 1918 + 1993)
- de GRESLAN René (° 1920 + 2012)

5 Arrières-petits-enfants

- BRUNELET Miquette
- CAZEAU Edmond
- CAZEAU Paul
- de GRESLAN Lydia
- de GRESLAN Josia

27. **VALENTIN** Charles Louis<sup>1</sup>,

Il est né à Cassel (Allemagne) en 1843.  
Décédé le 21/11/1874 à Ile Nou (98).  
Professions : Terrassier.

<sup>1</sup> Note Générale : Condamné au bagne de Nouvelle Calédonie en 1872 - Embarqué sur le navire la "Loire" le 19 avril 1873 qui est arrivé le 14 juillet 1873 Matricule 4875

28. **VALENTIN** François Dit VOLKISWIK<sup>1</sup>,

Il naît le 27/12/1845 à Carpentras (84).  
Décédé le 01/11/1906 à Ile Nou (98).  
Professions : Garçon de salle.

<sup>1</sup> Note Générale : Condamné au bagne en Nouvelle Calédonie en 1873 - Embarqué sur la Garonne le 3 août 1873 et arrivée à Nouméa le 18 décembre 1873 Matricule n° 5688

Etat des personnes étant Nées où Mariées où décédées où concessionnaires  
dans la commune de Nouméa

29. <b>VALENTIN</b> Joseph Etienne <sup>1</sup> ,
Il naît à Pair-et-Grandrupt (88) le 30/10/1853. Décédé le 16/06/1880 à Ile Nou (98). Professions : Manoeuvre.
<sup>1</sup> Note Générale : Condamné au Bagne de Nouvelle Calédonie en 1872 - Embarqué le 21 janvierr 1873 sur le "Rhin" arrivée le 23 avril 1873 Matricule 4442

30. <b>VALENTIN</b> Louis Jules François <sup>1</sup> ,
Il est né le 24/11/1842 à Paris (75). Décédé le 05/03/1874 à Ile Nou (98). Professions : Fondateur.
<sup>1</sup> Note Générale : Condamné au Bagne de Nouvelle Calédonie en 1872 - Embarqué le 21 janvierr 1873 sur le "Rhin" arrivée le 23 avril 1873 Matricule 4452

31. <b>VALENTIN</b> Marie Eugénie <sup>1</sup> ,
Elle naît à Laveline-du-Houx (88) le 16/08/1854. Professions : Sans. Décédée le 25/05/1913 à Nouméa (98).
Mariée le 07/06/1882 à Bourail (98), avec <b>BOUDONNAT</b> Etienne Il voit le jour le 29/08/1837 à Lusigny (03). Professions : Boulanger.
1 enfant est né de cette union :
o <b>BOUDONNAT</b> Edouard Né le 27/03/1883 à La Foa (98). Décédé le 03/06/1883 à La Foa (98).
<sup>1</sup> Note Générale : Condamné en 1879 - Bagne de nouvelle Calédonie Matricule 155

Enfant
- <b>BOUDONNAT</b> Edouard (° 1883 + 1883)

32. <b>VALENTIN</b> Pierre Marguerite <sup>1</sup> ,
Il naît à Troyes (10) le 19/10/1833. Décédé le 11/04/1885 à Ducos (98). Professions : Bonnetier.
<sup>1</sup> Note Générale : Condamné au Bagne de Nouvelle Calédonie en 1872 - Embarqué le 21 janvierr 1873 sur le "Rhin" arrivée le 23 avril 1873 Matricule 4602 / 1829 / 960

33. <b>VALÈRE</b> Vincent <sup>1</sup> ,
Il naît en 1843 à Angers (49). Décédé le 06/02/1910 à Ile Nou (98). Professions : Sans.
<sup>1</sup> Note Générale : condamné le 7 janvier 1887 par la cour d'assises de Angers à 4 mois de prison et a la relégation pour vol



Etat des personnes étant Nées où Mariées où décédées où concessionnaires  
dans la commune de Nouméa

et vagabondage - Cote FR ANOM COL H 1198 Matricule n° 552

34. **VALERI ; PATANECCHIA** Jean<sup>1</sup>,

Il voit le jour en 1831 à Bastia (2B).  
Décédé le 12/04/1902 à Ile Nou (98).  
Professions : Charretier.

<sup>1</sup> Note Générale : Condamné au bagne en Nouvelle Calédonie en 1873 - Embarqué sur la Garonne le 3 août 1873  
et arrivée à Nouméa le 18 décembre 1873 Matricule n° 5699

35. **VALÉRIEN** Jean<sup>1</sup>,

Il voit le jour le 02/12/1831 à Mussidan (24).  
Décédé le 24/10/1872 à Ile Nou (98).  
Professions : Facteur.

<sup>1</sup> Note Générale : condamné le 20 juin 1863 à Grenoble à 20 ans de travaux forcés pour viols sur sa belle fille de moins de  
15 ans - Cote FR ANOM COL H 351 Matricule n° 197

36. **VALET** Henri Jules Francis Dit Gerdolle,

Fils de **VALLET** Adolphe Henri Désiré Dit Gerdolle - 55 -, Employé de commerce  
Né le 20/06/1866 à Nouméa (98).  
et de **LACROIX** Camille Francine Étienne  
Née le 23/01/1871 à Bourail (98).  
Décédée en 1897.  
Il est né le 14/09/1893 à Nouméa (98).  
Décédé le 10/12/1962 à Nouméa (98).

Marié le 22/11/1923 à Nouméa (98), avec **MEUGNIER** Denise Marie Madeleine Ernestine  
Elle est née le 14/02/1892 à Fort-de-France (972).  
Professions : Brodeuse.  
Décédée le 18/08/1932 à Nouméa (98).

37. **VALETTE** Célestine Camille,

Fille de **VALETTE** Henri Huçon Dit Siméon - 41 -, Charpentier  
Né le 16/10/1851 à Saint-Appolinaire (69).  
Décédé le 25/10/1901 à Ile Nou (98).  
et de **MIRABEL** Izaline Angéline  
Née le 09/02/1865 à La Bâtie-Rolland (26).  
Décédée le 27/06/1898 à Nouméa (98).  
Elle est née le 18/06/1881 à Nouméa (98).

Mariée le 19/02/1898 à Nouméa (98), avec **FRAZY** Louis Auguste Charles  
Il est né à Saint-Denis (974) le 25/08/1870.  
Professions : Magasinier du Corps des Comptables coloniaux.

38. **VALETTE** Estelle Marie Honorine,

Elle est née à Morlaix (29) le 30/05/1842.  
Professions : Lingère.

Mariée le 08/02/1868 à Nouméa (98), avec **MAGE** Joseph Théophile

Etat des personnes étant Nées où Mariées où décédées où concessionnaires  
dans la commune de Nouméa

Il naît le 21/12/1834 à Paris 02° (75). Professions : Licencié en droit - Avocat Commis de Marine. Décédé le 01/07/1868 à Nouméa (98).
2 enfants sont nés de cette union :
o <b>MAGE</b> Théophile Emile Louis Né le 30/11/1862 à Brest (29). Uni avec <b>HERON</b> Antoinette Marie Renée.
o <b>MAGE</b> Victor Charles Né le 18/03/1865 à Nouméa (98). Marié le 27/03/1886 à Nouméa (98) avec <b>VERGES</b> Hélène Clémentine - 231 -. Décédé en 03/1924 à El harrouch (Algérie).
Mariée le 05/06/1869 à Nouméa (98), avec le <b>BOUCHER</b> Adolphe Ernest <u>Auguste</u> Il est né le 08/10/1837 à Caen (14). Décédé le 10/02/1896 à Toulouse (31). Professions : Gouverneur des Colonies.
3 enfants sont nés de cette union :
o le <b>BOUCHER</b> Jeanne Née le 06/01/1870 à Nouméa (98).
o le <b>BOUCHER</b> Madeleine Elise Née le 05/01/1881 à Pondichéry (Indes).
o le <b>BOUCHER</b> Louis Né le 16/03/1885 à Nouméa (98).

5 Enfants

- MAGE Théophile Emile Louis (° 1862)
- MAGE Victor Charles (° 1865 + 1924)
- le BOUCHER Jeanne (° 1870)
- le BOUCHER Madeleine Elise (° 1881)
- le BOUCHER Louis (° 1885)

2 Petits-enfants

- MAGE Louis Felix (° 1886 + 1962)
- MAGE Matilde Ida Marie (° 1890)

39. **VALETTE** Eugénie Émilie,

Fille de **VALETTE** Henri Huçon Dit Siméon - 41 -, Charpentier

Né le 16/10/1851 à Saint-Appolinaire (69).

Décédé le 25/10/1901 à Ile Nou (98).

et de **MIRABEL** Izaline Angéline

Née le 09/02/1865 à La Bâtie-Rolland (26).

Décédée le 27/06/1898 à Nouméa (98).

Elle voit le jour à Nouméa (98) le 11/09/1882.

Décédée le 03/11/1925 à Bourail (98).

1 enfant est né de père non dénommé :

- o **VALETTE** Suzanne - 44 -

Unie avec **EL HADJ BEN HAMOU OU SAÏD**

Il est né à Ouleb B elkassem - Bougie - Constantine en 1863.

Décédé le 03/07/1901 à Nouméa (98).

Professions : Manoeuvre.

1 enfant est né de cette union :

- o **EL HADJ** Zora

Etat des personnes étant Nées où Mariées où décédées où concessionnaires  
dans la commune de Nouméa

Née le 15/06/1900 à Nouméa (98). Mariée le 13/01/1917 à Bourail (98) avec <b>BARKET BEN RABAH</b> . Décédée le 17/01/1969 à Nouméa (98).
Mariée le 30/09/1912 à Bourail (98), avec <b>MOKRANI BEN SAÏD</b> Il voit le jour en 1864 à Douar des Ramra - Constantine. Décédé après 1935. Professions : Cultivateur.
3 enfants sont nés de cette union :
o <b>MOKRANI BEN SAÏD</b> Eugénie Émelie Née en 1914.
o <b>MOKRANI BEN SAÏD</b> Bellouah Née en 1915.
o <b>MOKRANI BEN SAÏD</b> Fatima Francoise Née en 1916.

<b>5 Enfants</b>
- EL HADJ Zora (° 1900 + 1969) - VALETTE Suzanne - 44 - (° 1901 + 1958) - MOKRANI BEN SAÏD Eugénie Émelie (° 1914) - MOKRANI BEN SAÏD Bellouah (° 1915) - MOKRANI BEN SAÏD Fatima Francoise (° 1916)
<b>8 Petits-enfants</b>
- BARKET BEN RABAH Fatma Antoinette (+ 1990) - BARKET BEN RABAH Turkuia (° 1915 + 1922) - BARKET BEN RABAH Yasmina Louise (° 1917 + 1985) - BARKET BEN RABAH Messaouda Joséphine (° 1919 + 1982) - BARKET BEN RABAH François - BARKET BEN RABAH BEN HAMARD Mohamed (+ 1927) - BARKET BEN RABAH Garmia Marie (° 1928 + 2011) - BARKET Hamar Émile (° 1932 + 2004)
<b>8 Arrières-petits-enfants</b>
- EGUELMY Franck - RABAH BEN AISSA André (° 1952 + 2006)
- BARKET BELKASSEM Joseph - BARKET Ben - BARKET Clédia - BARKET Thierry - BARKET Brigitte Lysiane Emilie - BARKET Sonia Marcienne Farah

40. <b>VALETTE</b> Henri Amédée, Fils de <b>VALETTE</b> Henriette Bernardine Angéline - 42 - Née le 17/05/1880 à Nouméa (98). Décédée le 13/02/1945 à Pouébo (98). Il est né le 10/05/1901 à Nouméa (98). Décédé le 06/07/1901 à Nouméa (98).
--

41. <b>VALETTE</b> Henri Huçon Dit Siméon <sup>1</sup> ,
--

Etat des personnes étant Nées où Mariées où décédées où concessionnaires  
dans la commune de Nouméa

Il est né le 16/10/1851 à Saint-Appolinaire (69). Décédé le 25/10/1901 à Ile Nou (98). Professions : Charpentier.
Marié le 01/04/1880 à Nouméa (98), avec <b>MIRABEL</b> Izaline Angéline Elle est née le 09/02/1865 à La Bâtie-Rolland (26). Décédée le 27/06/1898 à Nouméa (98).
3 enfants sont nés de cette union :
o <b>VALETTE</b> Henriette Bernardine Angéline - 42 -
o <b>VALETTE</b> Célestine Camille - 37 -
o <b>VALETTE</b> Eugénie Émilie - 39 -
<sup>1</sup> Note Générale : Condamné en 1872 à Privas - Ardèche - Bagne en Nouvelle Calédonie - Matricules 5337 - 1791 - 946 - FR ANOM COL H 242 - Arrivé en 1873 par la "Garonne"

3 Enfants

- VALETTE Henriette Bernardine Angéline - 42 - (° 1880 + 1945)
- VALETTE Célestine Camille - 37 - (° 1881)
- VALETTE Eugénie Émilie - 39 - (° 1882 + 1925)

7 Petits-enfants

- VALETTE Raoul Amédée Henri - 43 - (° 1900 + 1900)
- VALETTE Henri Amédée - 40 - (° 1901 + 1901)
- EL HADJ Zora (° 1900 + 1969)
- VALETTE Suzanne - 44 - (° 1901 + 1958)
- MOKRANI BEN SAÏD Eugénie Émilie (° 1914)
- MOKRANI BEN SAÏD Bellouah (° 1915)
- MOKRANI BEN SAÏD Fatima Françoise (° 1916)

8 Arrières-petits-enfants

- BARKET BEN RABAH Fatma Antoinette (+ 1990)
- BARKET BEN RABAH Turkuia (° 1915 + 1922)
- BARKET BEN RABAH Yasmina Louise (° 1917 + 1985)
- BARKET BEN RABAH Messaouda Joséphine (° 1919 + 1982)
- BARKET BEN RABAH François
- BARKET BEN RABAH BEN HAMARD Mohamed (+ 1927)
- BARKET BEN RABAH Garmia Marie (° 1928 + 2011)
- BARKET Hamar Émile (° 1932 + 2004)

42. **VALETTE** Henriette Bernardine Angéline,

Fille de **VALETTE** Henri Huçon Dit Siméon - 41 -, Charpentier  
Né le 16/10/1851 à Saint-Appolinaire (69).  
Décédé le 25/10/1901 à Ile Nou (98).  
et de **MIRABEL** Izaline Angéline  
Née le 09/02/1865 à La Bâtie-Rolland (26).  
Décédée le 27/06/1898 à Nouméa (98).  
Elle est née le 17/05/1880 à Nouméa (98).  
Décédée le 13/02/1945 à Pouébo (98).

2 enfants sont nés de père non dénommé :

- o **VALETTE** Raoul Amédée Henri - 43 -

Etat des personnes étant Nées où Mariées où décédées où concessionnaires  
dans la commune de Nouméa

o VALETTE Henri Amédée - 40 -

2 Enfants

- VALETTE Raoul Amédée Henri - 43 - (° 1900 + 1900)  
- VALETTE Henri Amédée - 40 - (° 1901 + 1901)

43. VALETTE Raoul Amédée Henri,

Fils de VALETTE Henriette Bernardine Angéline - 42 -

Née le 17/05/1880 à Nouméa (98).

Décédée le 13/02/1945 à Pouébo (98).

Il voit le jour à Nouméa (98) le 12/04/1900.

Décédé le 21/04/1900 à Nouméa (98).

44. VALETTE Suzanne,

Fille de VALETTE Eugénie Émilie - 39 -

Née le 11/09/1882 à Nouméa (98).

Décédée le 03/11/1925 à Bourail (98).

Elle naît le 06/08/1901 à Nouméa (98).

Décédée le 07/01/1958 à Bordj Bou Arerridj (Algérie).

Mariée le 24/03/1917 à Bourail (98), avec MOHAMED BEN HALTALI

Il naît à Ain loulou - Constantine en 1861.

Décédé après 1924.

Professions : Cultivateur.

45. VALÉTY Benoît<sup>1</sup>,

Il voit le jour à Mardore (69) le 30/09/1830.

Décédé le 25/12/1890 à Nouméa (98).

Professions : Tisseur.

<sup>1</sup> Note Générale : condamné au bagne en Nouvelle Calédonie en 1868 - Embarqué le 1 juin 1870 sur le "Néréide" - Matricule 2727 / 896 / 607

46. VALIN Jules Almire<sup>1</sup>,

Il est né au Mans (72) le 27/01/1827.

Décédé le 03/11/1872 à Ile Nou (98).

Professions : Tolier.

<sup>1</sup> Note Générale : Condamné au bagne de Nouvelle Calédonie en 1870 Embarqué sur le Rhin le 31 janvier 1872 Matricule 3561

47. VALLAUD Auguste Louis<sup>1</sup>,

Il voit le jour à Paris (75) le 09/01/1847.

Décédé le 23/08/1878 à Ile Nou (98).

Professions : Terrassier.

<sup>1</sup> Note Générale : Condamné au bagne de Nouvelle Calédonie en 1874 - Embarqué sur "Le Var" le 1 mars 1875 et arrivé à Nouméa le 23 juillet 1875 - Matricule n° 7199

Etat des personnes étant Nées où Mariées où décédées où concessionnaires  
dans la commune de Nouméa

48. **VALLÉ** Constant <sup>1</sup>,

Il est né le 09/02/1842 à Lemé (02).  
Décédé le 24/08/1901 à Ile Nou (98).  
Professions : Tisseur.

<sup>1</sup> Note Générale : condamné le 24 novembre 1862 à Reims à 8 ans de travaux forcés pour vols - Cote FR ANOM COL H 560 Matricule n° 157 / 41 / 8091

49. **VALLÉE** Claude,

Fils de **VALLÉE** Claude, Cultivateur  
Né le 17/10/1834 à Tart-le-Bas (21).  
Décédé le 03/04/1902 à Bourail (98).  
et de **FAIVRE** Marguerite  
Née en 1838 à Tart-le-Bas (21).  
Décédée le 10/09/1869 à Bourail (98).  
Il est né le 05/08/1863 à Tart-le-Bas (21).  
Décédé le 11/10/1940 à Nouméa (98).

Marié le 03/12/1885 à Bourail (98), avec **CALICOT BOUNAHOUÉ** Marie Louise  
Elle voit le jour le 16/04/1870 à Bourail (98).  
Décédée le 10/03/1896 à Nouméa (98).

1 enfant est né de cette union :

o **VALLÉE** Auguste Henri  
Né le 13/02/1887 à Bourail (98).  
Décédé le 10/11/1912 à Thio (98).

Enfant

- **VALLÉE** Auguste Henri (° 1887 + 1912)

50. **VALLÉE** Jean Léon,

Fils de **VALLÉE** Claude, Cultivateur  
Né le 17/10/1834 à Tart-le-Bas (21).  
Décédé le 03/04/1902 à Bourail (98).  
et de **URBAIN** Joséphine Dite Gautier Dite Quinette  
Née le 03/01/1844 à Saint-Lô (50).  
Décédée le 09/09/1907 à Bourail (98).  
Il naît le 12/09/1876 à Bourail (98).  
Décédé le 22/12/1932 à Nouméa (98).

51. **VALLÉE** Louis Appolinaire <sup>1</sup>,

Il naît le 13/01/1822 à Orvilliers-Saint-Julien (10).  
Décédé le 25/07/1877 à Ile Nou (98).  
Professions : Bonnetier.

<sup>1</sup> Note Générale : Condamné en 1875 - Bagne en Nouvelle Calédonie Matricule 8175 - FR ANOM COL H402

52. **VALLÉE** Marie Josephine,

Fille de **VALLÉE** Claude, Cultivateur

Etat des personnes étant Nées où Mariées où décédées où concessionnaires  
dans la commune de Nouméa

<p>Né le 17/10/1834 à Tart-le-Bas (21). Décédé le 03/04/1902 à Bourail (98). et de <b>URBAIN</b> Joséphine Dite Gautier Dite Quinette Née le 03/01/1844 à Saint-Lô (50). Décédée le 09/09/1907 à Bourail (98). Elle voit le jour le 10/02/1875 à Bourail (98).</p>
<p>Mariée le 24/12/1892 à Nouméa (98), avec <b>VARIGAULT</b> Louis Paul - 94 - Il naît le 28/11/1868 à Saint-Denis (974). Décédé le 10/08/1934 à Nouméa (98).</p>

<p>53. <b>VALLÉE</b> Mélanie, Fille de <b>VALLÉE</b> Claude, Cultivateur Né le 17/10/1834 à Tart-le-Bas (21). Décédé le 03/04/1902 à Bourail (98). et de <b>FAIVRE</b> Marguerite Née en 1838 à Tart-le-Bas (21). Décédée le 10/09/1869 à Bourail (98). Elle naît à Tart-le-Bas (21) le 01/09/1861. Décédée le 13/03/1933 à Nouméa (98).</p>
<p>Mariée le 16/04/1881 à Nouméa (98), avec <b>PIOCHAUD</b> Edmond Francois Il voit le jour à Port-d'Envaux (17) le 28/12/1851. Décédé le 23/11/1916 à Nouméa (98). Professions : Pilote.</p>
<p>1 enfant est né de cette union :</p> <ul style="list-style-type: none"> <li>o <b>PIOCHAUD</b> Eugène Ernest Edmond Né le 13/07/1888 à Nouméa (98). Marié le 12/05/1921 à Nouméa (98) avec <b>GAVEAU</b> Sophie Rose. Décédé le 22/12/1941 à Nouméa (98).</li> </ul>

Enfant

- **PIOCHAUD** Eugène Ernest Edmond (° 1888 + 1941)

2 Petits-enfants

- **PIOCHAUD** Guy  
- **PIOCHAUD** Irène (° 1928 + 2018)

<p>54. <b>VALLÉE</b> Vital Emile <sup>1</sup>, Il naît le 28/04/1831 à Flancourt-Catelon (27). Décédé le 05/05/1896 à Ile Nou (98818). Professions : Maçon.</p>
<p><sup>1</sup> Note Générale : Condamné aux travaux forcés en Nouvelle Calédonie en 1869 - Embarqué sur la "Sibylle" le 20 janvier 1870 - Matricule 2662</p>

<p>55. <b>VALLET</b> Adolphe Henri Désiré Dit Gerdolle, Fils de <b>VALLET</b> Adolphe Salomon - 56 - Né le 11/06/1834 à Rouge-Perriers (27). Décédé le 17/02/1873 à Nouméa (98). et de <b>REMONDI</b> Marie Victorine</p>
---



Etat des personnes étant Nées où Mariées où décédées où concessionnaires  
dans la commune de Nouméa

Née le 27/12/1844 à Paris (75). Décédée après le 28/10/1921 à Nouméa (98). Il voit le jour le 20/06/1866 à Nouméa (98). Professions : Employé de commerce.
Marié le 23/01/1892 à Nouméa (98), avec <b>LACROIX</b> Camille Francine Étienne Elle naît à Bourail (98) le 23/01/1871. Décédée en 1897.
1 enfant est né de cette union :
o <b>VALET</b> Henri Jules Francis Dit Gerdolle - 36 -

Enfant

- VALET Henri Jules Francis Dit Gerdolle - 36 - (° 1893 + 1962)
---

56. <b>VALLET</b> Adolphe Salomon, Il est né à Rouge-Perriers (27) le 11/06/1834. Décédé le 17/02/1873 à Nouméa (98).
Marié le 29/10/1863 à Nouméa (98), avec <b>REMONDI</b> Marie Victorine Elle voit le jour à Paris (75) le 27/12/1844. Décédée après le 28/10/1921 à Nouméa (98).
4 enfants sont nés de cette union :
o <b>VALLET</b> Henriette Marie Louise - 61 -
o <b>VALLET</b> Adolphe Henri Désiré Dit Gerdolle - 55 -
o <b>VALLET</b> Léopold Marius Hyacinthe Victor - 65 -
o <b>VALLET</b> Blanche Laetitia - 58 -

4 Enfants

- VALLET Henriette Marie Louise - 61 - (° 1864 + 1886) - VALLET Adolphe Henri Désiré Dit Gerdolle - 55 - (° 1866) - VALLET Léopold Marius Hyacinthe Victor - 65 - (° 1867 + 1867) - VALLET Blanche Laetitia - 58 - (° 1869 + 1870)
---

Petit-enfant

- VALET Henri Jules Francis Dit Gerdolle - 36 - (° 1893 + 1962)
---

57. <b>VALLET</b> Armand Eugène <sup>1</sup> , Il voit le jour à La Chapelle-Gauthier (27) le 31/01/1847. Décédé le 14/04/1898 à Ile Nou (98). Professions : Journalier.
<sup>1</sup> Note Générale : Condamné au bagne de Nouvelle Calédonie en 1874 - Embarqué sur "La Garonne" le 11 décembre 1874 et arrivé à Nouméa le 12 mars 1875 - Matricule n° 7140 / 4461

58. <b>VALLET</b> Blanche Laetitia, Fille de <b>VALLET</b> Adolphe Salomon - 56 - Né le 11/06/1834 à Rouge-Perriers (27). Décédé le 17/02/1873 à Nouméa (98).
--

Etat des personnes étant Nées où Mariées où décédées où concessionnaires  
dans la commune de Nouméa

et de **REMONDI** Marie Victorine  
Née le 27/12/1844 à Paris (75).  
Décédée après le 28/10/1921 à Nouméa (98).  
Elle voit le jour le 28/07/1869 à Nouméa (98).  
Décédée le 08/03/1870 à Nouméa (98).

59. **VALLET** Clara France,  
Fille de **VALLET** Thierry  
et de **FOREST** Françoise  
Née le 09/07/1957 à Nouméa (98).  
Elle voit le jour le 18/02/1998 à Nouméa (98).

60. **VALLET** Hector,  
Fils de **VALLET** Thierry  
et de **FOREST** Françoise  
Née le 09/07/1957 à Nouméa (98).  
Il naît à Nouméa (98) le 27/05/1992.

61. **VALLET** Henriette Marie Louise,  
Fille de **VALLET** Adolphe Salomon - 56 -  
Né le 11/06/1834 à Rouge-Perriers (27).  
Décédé le 17/02/1873 à Nouméa (98).  
et de **REMONDI** Marie Victorine  
Née le 27/12/1844 à Paris (75).  
Décédée après le 28/10/1921 à Nouméa (98).  
Elle naît à Nouméa (98) le 05/11/1864.  
Décédée en 1886 à Nouméa (98).

Mariée le 06/02/1886 à Nouméa (98), avec **TURBÉ** Jules Augustin  
Il naît le 20/03/1862 à La Flotte en Ré (17).  
Professions : Commis des postes et télégraphe.

62. **VALLET** Hippolyte<sup>1</sup>,  
Il est né à Lyon (69) le 04/03/1851.  
Décédé le 16/12/1916 à Ile Nou (98).  
Professions : Apprêteur.

Marié le 27/12/1882 à Bourail (98), avec **THOUVIGNON** Françoise Célestine Dite Eugénie  
Elle naît le 15/02/1852 à Arconville (10).  
Décédée le 19/03/1903 à Nouméa (98), Ile aux chèvres.

<sup>1</sup> Note Générale : Condamné le 7 juin 1872 à 5 ans de travaux forcés pour vol -  
Matricules 4955 - 1685 - 909 - FR ANOM COL H 242 Embarqué le 18 avril 1873 par "La Loire"

63. **VALLET** Isa Lys,  
Fille de **VALLET** Thierry  
et de **FOREST** Françoise  
Née le 09/07/1957 à Nouméa (98).  
Elle naît à Nouméa (98) le 11/05/1994.

Etat des personnes étant Nées où Mariées où décédées où concessionnaires  
dans la commune de Nouméa

64. **VALLET** Jean <sup>1</sup>,

Il naît en 1813 à Champagnac (15).  
Décédé le 26/10/1868 à Ile Nou (98).  
Professions : Cordonnier.

<sup>1</sup> Note Générale : Condamné en 1868 - Bagne en Nouvelle Calédonie Matricule 1728 - FR ANOM COL H351

65. **VALLET** Léopold Marius Hyacinthe Victor,

Fils de **VALLET** Adolphe Salomon - 56 -  
Né le 11/06/1834 à Rouge-Perriers (27).  
Décédé le 17/02/1873 à Nouméa (98).  
et de **REMONDI** Marie Victorine  
Née le 27/12/1844 à Paris (75).  
Décédée après le 28/10/1921 à Nouméa (98).  
Il est né le 28/07/1867 à Nouméa (98).  
Décédé le 28/12/1867 à Nouméa (98).

66. **VALLET** Médée Anne,

Fille de **VALLET** Thierry  
et de **FOREST** Françoise  
Née le 09/07/1957 à Nouméa (98).  
Elle est née à Nouméa (98) le 30/05/1990.

67. **VALLET ; ROCHE** François Henri Dit Adrien <sup>1</sup>,

Il naît à Vichy (03) en 1847.  
Décédé le 12/09/1916 à Nouméa (98).  
Professions : Garçon d'hotel.

<sup>1</sup> Note Générale : Condamné au bagne de Nouvelle Calédonie en 1874 - Embarqué sur "La Garonne" le 11 décembre 1874 et arrivé à Nouméa le 12 mars 1875 - Matricule n° 6981 / 3555

68. **VALLETTE** Carnot Vansong,

Il naît à Hienghène (98) le 03/01/1905.  
Décédé le 21/07/1989 à Nouméa (98).

Marié le 20/06/1925 à Nouméa (98), avec **PANDOSY** Suzanne Rosina Odile

Marié le 20/06/1925 à Nouméa (98), avec **TRAN VAN PHUC dit FOUQUES** Maria Dite Kali  
Elle est née à Pouembout (98) le 13/07/1907.  
Décédée en 1933.

69. **VALLEZ** Yvon <sup>1</sup>,

Il naît à Renaix (Belgique) en 1838.  
Décédé le 14/04/1898 à Ile Nou (98).  
Professions : Tisserand.

<sup>1</sup> Note Générale : Condamné au Bagne de Nouvelle Calédonie en 1871 - Embarqué le 21 janvierr 1873 sur le "Rhin" arrivée le 23 avril 1873 Matricule 4239 / 1986

Etat des personnes étant Nées où Mariées où décédées où concessionnaires  
dans la commune de Nouméa

70. <b>VALLIN</b> Etienne Marie <sup>1</sup> ,
Il naît à Rennes (35) en 1842. Décédé le 07/08/1903 à Ile Nou (98). Professions : Fabricant de sacs en Papier.
<sup>1</sup> Note Générale : Condamné au bagne de Nouvelle Calédonie en 1874 - Embarqué sur "Le Var" le 1 mars 1875 et arrivé à Nouméa le 23 juillet 1875 - Matricule n° 7289 / 9407

71. <b>VALLIN</b> Jeanne,
Elle voit le jour le 25/02/1866 à Montluel (01). Décédée le 28/05/1904 à Nouméa (98).
Mariée le 28/01/1885 à Bourail (98), avec <b>LAVIGNE</b> Jean Il voit le jour à Saint-Eutrope (16) le 26/09/1851. Décédé le 17/04/1908 à Moindou (98). Professions : Cultivateur.
10 enfants sont nés de cette union :
o <b>LAVIGNE</b> Gaston Charles Né le 26/09/1881 à Pouembout (98).
o <b>LAVIGNE</b> Henri Jean Né le 14/01/1886 à Koné (98). Marié le 05/08/1816 à Nouméa (98) avec <b>FOGLIANI</b> Laurence Berthe Élisabeth.
o <b>LAVIGNE</b> Rosalie Augustine Née le 24/01/1887 à Pouembout (98). Mariée le 18/02/1903 à La Foa (98) avec <b>THOMAS</b> Pierre Thomas.
o <b>LAVIGNE</b> Célestine Née le 08/06/1888 à Pouembout (98). Mariée le 30/12/1903 à La Foa (98) avec <b>SAINT-MARC</b> Jean Dit Janin. Décédée le 30/11/1958 à Nouméa (98).
o <b>LAVIGNE</b> Marguerite Née le 15/04/1891 à Pouembout (98). Mariée le 16/05/1907 à La Foa (98) avec <b>VERMEERSCH</b> Charles Louis. Unie avec <b>GUISGANT</b> Joseph Celestin. Décédée le 23/10/1967 à Nouméa (98).
o <b>LAVIGNE</b> Jean Né le 08/07/1892 à Pouembout (98). Marié le 28/04/1919 à Nouméa (98) avec <b>CLAIRET</b> Louise Célestine Jeanne.
o <b>LAVIGNE</b> Mariette Dite Henriette Née le 12/06/1894 à Pouembout (98). Mariée le 16/06/1910 à La Foa (98) avec <b>BARCY</b> Dominique. Décédée le 14/10/1963 à Nouméa (98).
o <b>LAVIGNE</b> Louise Née le 20/12/1895 à Pouembout (98). Mariée le 20/05/1939 à Nouméa (98) avec <b>NASALEO</b> Auguste.
o <b>LAVIGNE</b> Louis Philippe Né le 16/03/1898 à Pouembout (98). Décédé le 06/06/1918 à Pouembout (98).
o <b>LAVIGNE</b> Felix Né le 30/11/1901 à Pouembout (98). Décédé le 05/07/1929 à Ducos (98818).

10 Enfants

Etat des personnes étant Nées où Mariées où décédées où concessionnaires  
dans la commune de Nouméa

<ul style="list-style-type: none"> <li>- LAVIGNE Gaston Charles (° 1881)</li> <li>- LAVIGNE Henri Jean (° 1886)</li> <li>- LAVIGNE Rosalie Augustine (° 1887)</li> <li>- LAVIGNE Célestine (° 1888 + 1958)</li> <li>- LAVIGNE Marguerite (° 1891 + 1967)</li> <li>- LAVIGNE Jean (° 1892)</li> <li>- LAVIGNE Mariette Dite Henriette (° 1894 + 1963)</li> <li>- LAVIGNE Louise (° 1895)</li> <li>- LAVIGNE Louis Philippe (° 1898 + 1918)</li> <li>- LAVIGNE Felix (° 1901 + 1929)</li> </ul>
9 Petits-enfants
<ul style="list-style-type: none"> <li>- THOMAS Anne Marie Marcelle (° 1904 + 1952)</li> <li>- THOMAS Cécile (° 1907 + 1984)</li> </ul>
<ul style="list-style-type: none"> <li>- SAINT-MARC Jean Dit André (° 1905 + 1951)</li> <li>- SAINT-MARC Lucienne Jeanne (° 1910)</li> <li>- SAINT-MARC Marguerite (° 1911 + 1984)</li> <li>- SAINT-MARC Charles Raymond (° 1915)</li> <li>- SAINT-MARC Yvonne Germaine (° 1918 + 1976)</li> <li>- BARCY Lucien (° 1913 + 1967)</li> <li>- BARCY Edouard (° 1915 + 1965)</li> </ul>
14 Arrières-petits-enfants
<ul style="list-style-type: none"> <li>- SAINT-MARC Yvette</li> <li>- SAINT-MARC Jean</li> <li>- SAINT-MARC Georges Henri</li> <li>- SAINT-MARC Jeanine</li> <li>- SAINT-MARC Marie Thérèse</li> <li>- SAINT-MARC Anne Marie</li> <li>- SAINT-MARC Henri</li> <li>- SAINT-MARC Yves (° 1946 + 2011)</li> </ul>
<ul style="list-style-type: none"> <li>- TRAN VAN PHUC Guy Jean André</li> <li>- TRAN VAN PHUC Denise Marie Marguerite</li> <li>- TRAN VAN PHUC Serge</li> <li>- BARCY Ghislaine</li> <li>- BARCY Ghislaine</li> <li>- BARCY Jocelyn</li> </ul>

72. <b>VALLIN</b> Joseph <sup>1</sup> ,
Il est né le 21/08/1836 à Chazey-Bons (01). Décédé le 01/05/1875 à Ile Nou (98). Professions : Domestique.
<sup>1</sup> Note Générale : Comdamné au bagne de Nouvelle Calédonie en 1873 - Embarqué sur "L'orne" le 4 mars 1874 et arrivé à Nouméa le 16 Juillet 1874 - Matricule n° 6376

73. <b>VALOT</b> Jules <sup>1</sup> ,
Décédé le 24/03/1933 à Nouméa (98).
<sup>1</sup> Note Générale : condamné au bagne de Nouvelle Calédonie en 1894 Cote FR ANOM COL H 1786 Matricule n°

Etat des personnes étant Nées où Mariées où décédées où concessionnaires  
dans la commune de Nouméa

74. **VALOUIS** André Pierre,

Il est né à Nouméa (98) le 29/06/1901.

Marié le 17/01/1925 à La Foa (98), avec **DUBAIN** Rose Suzanne

Elle naît à La Foa (98) le 27/05/1905.

Décédée en 1986 à Nouméa (98).

75. **VALOUR** François <sup>1</sup>,

Il naît à Firminy (42) le 29/09/1853.

Décédé le 04/09/1878 à Ile Nou (98).

Professions : Ajusteur.

<sup>1</sup> Note Générale : Condamné au travaux forcés de Nouvelle Calédonie en 1874 - Embarqué sur la "Loire" le 6 mai 1874 et arrivé à Nouméa le 16 Octobre 1874 - Matricule n° 6572

76. **VAN DEN BULCKE** Adolphine Marie Joséphine <sup>1</sup>,

Elle naît à Saint-Brieuc (22) le 30/09/1859.

Décédée le 02/10/1910 à Nouméa (98).

Professions : Couturiere.

Unie avec **MOREAU** Auguste Victor

Unie avec **REVOLTE** Fernand Eugène Léon

Décédé le 06/09/1932.

<sup>1</sup> Note Générale : condamné au bagne de Nouvelle Calédonie en 1889 Cote FR ANOM COL H 876 Matricule n°

77. **VAN HEMEL** Elisabeth Henriette,

Fille de **VANHEMEL** Auguste Dit Tritz Barriere - 89 -, Tailleur d'habits

Né le 27/06/1837 à Ypris (Belgique).

Décédé le 16/03/1886 à Ile Nou (98).

et de **KRIPS** Suzanne Dite KREIPTZ, Sans

Née le 15/08/1838 à Mertzig (Luxembourg).

Décédée le 08/01/1904 à Nouméa (98).

Elle voit le jour le 02/06/1875 à Nouméa (98).

Décédée le 30/05/1911 à Nouméa (98).

Mariée le 08/09/1897, avec **MOHAMED BEN MESSAOUD**

Il voit le jour à Constantine (Algérie) en 1847.

Décédé le 27/10/1897 à Nouméa (98).

Professions : Journalier.

Mariée vers 1901 à Nouméa (98), avec **FAYARD** Victor Léon

Il naît le 29/05/1875 à Dumbéa (98).

Décédé le 21/05/1934 à Sydney - Australie.

4 enfants sont nés de cette union :

o **FAYARD** Léon Louis Émile

Né le 17/03/1902 à Nouméa (98).

Marié le 17/09/1925 à Dumbéa (98) avec **BLAISE** Yvonne Solande Céline.

Décédé le 30/08/1978 à Nouméa (98).

Etat des personnes étant Nées où Mariées où décédées où concessionnaires  
dans la commune de Nouméa

<p>o <b>FAYARD</b> Victor Eugène Paul Né le 19/09/1903 à Dumbéa (98). Uni avec <b>GRAS</b> Elvire Madeleine Eugénie. Décédé le 17/06/1975 à Nouméa (98).</p>
<p>o <b>FAYARD</b> Jeanne Née le 08/09/1905 à Nouméa (98). Unie avec <b>GUILLEMET</b> Georges Paul. Mariée le 28/08/1927 à Dumbéa (98) avec <b>BASQUIN</b> Henri. Décédée le 06/09/1993 à Nouméa (98).</p>
<p>o <b>FAYARD</b> Alice Albertine Clémentine Née le 02/03/1907 à Dumbéa (98). Unie avec <b>CHABRAND</b> Francois Paul. Unie avec <b>RENARD</b> Jules Paul Dit Julot. Unie avec <b>RENARD</b> Jules Paul Dit Julot. Décédée le 22/04/1973.</p>

4 Enfants

- FAYARD Léon Louis Émile (° 1902 + 1978)
- FAYARD Victor Eugène Paul (° 1903 + 1975)
- FAYARD Jeanne (° 1905 + 1993)
- FAYARD Alice Albertine Clémentine (° 1907 + 1973)

6 Petits-enfants

- FAYARD Yvette Fernande Gabrielle (° 1925 + 2009)
- FAYARD Roger Léon Victor Gustave (° 1926 + 1977)
- FAYARD Antoinette Emma Marguerite (° 1929 + 2017)
- FAYARD Léon Noel Marie (° 1931 + 2000)

- BASQUIN Jean Felix Victor (° 1928)
- BASQUIN Felix (° 1932 + 2015)

Arrière-petit-enfant

- VEYRET Dominique

78. **VAN LEYNSEELE** Albert <sup>1</sup>,

Il voit le jour le 03/02/1835 à Avelgem (34003).

Décédé le 08/01/1895 à Ducos (98).

Professions : Marchand de lait.

<sup>1</sup> Note Générale : Condamné au travaux forcés de Nouvelle Calédonie en 1874 - Embarqué sur la "Loire" le 6 mai 1874 et arrivé à Nouméa le 16 Octobre 1874 - Matricule n° 6635

79. **VAN MAËLE** Charles Louis <sup>1</sup>,

Il voit le jour à Urdoye (Belgique) le 17/09/1850.

Décédé le 11/07/1876 à Ile Nou (98).

Professions : Domestique.

<sup>1</sup> Note Générale : Condamné au bagne de Nouvelle Calédonie en 1874 - Embarqué sur "La Garonne" le 11 décembre 1874 et arrivé à Nouméa le 12 mars 1875 - Matricule n° 7122



Etat des personnes étant Nées où Mariées où décédées où concessionnaires  
dans la commune de Nouméa

80. **VAN MARCK** Pierre Antoine <sup>1</sup>,

Il est né à Saint-Nicolas (62093) en 1842.  
Décédé le 23/09/1880 à Ile Nou (98).  
Professions : Tisserand.

<sup>1</sup> *Note Générale : Condamné au bagne en Nouvelle Calédonie en 1871 - Embarqué sur la Garonne le 3 aout 1873 et arrivée à Nouméa le 18 décembre 1873 - Cote FR ANOM COL H 403 Matricule n° 5257 / 1749*

81. **VAN RIEL** Hyppolite Albert <sup>1</sup>,

Il voit le jour le 21/12/1851 à Gonneville-sur-Honfleur (14).  
Décédé le 11/01/1873 à Ile Nou (98).  
Professions : Domestique.

<sup>1</sup> *Note Générale : condamné aux travaux forcés de Nouvelle Calédonie en 1869 Arrivé sur le Virginie le 24 Octobre 1872 Matricule 3645*

82. **VANACKER** Félix <sup>1</sup>,

Il est né à Gils (Belgique) en 1838.  
Décédé le 03/09/1880 à Ile Nou (98).  
Professions : Tisserand.

<sup>1</sup> *Note Générale : condamné au bagne en Nouvelle Calédonie en 1868 - Embarqué le 1 juin 1870 sur le "Néréide" - Matricule 2804*

83. **VANAUDENHOVE** Augustin <sup>1</sup>,

Il voit le jour le 21/07/1854 à Flobecef (Belgique).  
Décédé le 11/07/1884 à Nouméa (98).  
Professions : Fermier.

<sup>1</sup> *Note Générale : Comdamné au travaux forcés de Nouvelle Calédonie en 1874 - Embarqué sur la "Loire" le 6 mai 1874 et arrivé à Nouméa le 16 Octobre 1874 - Matricule n° 6545 / 3382*

84. **VANDENBULCKE** Charles Joseph,

Il voit le jour le 20/06/1904 à Mouscron (54007).  
Décédé en 1995.

Marié le 29/03/1931 à Nouméa (98), avec **SOLIER** Adèle Aimée Marie Christina  
Elle est née le 04/08/1910 à Nouméa (98).  
Décédée le 10/12/1968 à La Garde (83).

85. **VANDEWAETER** Marie Louise Muriel <sup>1</sup>,

Fille de **VANDEWAETER** Charles  
et de **SCHALAILLIE** Marie Thérèse  
Elle voit le jour à Adinkerke (38001) en 07/1843.  
Décédée le 06/11/1916 à Nouméa (98).  
Professions : Couturière.

Unie avec **VERMEERSCH** Henri  
Il est né en 1860 à Douai (59).

Etat des personnes étant Nées où Mariées où décédées où concessionnaires  
dans la commune de Nouméa

<p>Mariée le 09/10/1871 à Bourail (98), avec <b>SESTER</b> Jean Baptiste Il est né en 1838 à Burnhaupt-le-Haut (68). Décédé le 28/11/1881 à Bourail (98). Professions : Journalier.</p>
<p>5 enfants sont nés de cette union :</p>
<p>o <b>SESTER</b> Jeanne Marie Louise Née le 22/06/1872 à Bourail (98).</p>
<p>o <b>SESTER</b> Marie Françoise Née le 23/09/1873 à Bourail (98). Décédée le 12/04/1877 à Nouméa (98).</p>
<p>o <b>SESTER</b> Joséphine Née le 16/09/1875 à Bourail (98). Mariée le 26/07/1924 à Nouméa (98) avec <b>GUICHARD</b> Michel Simon. Unie avec <b>LEGRAND</b> Edouard Ernest. Décédée le 04/02/1951 à Nouméa (98).</p>
<p>o <b>SESTER</b> Aimée Née le 23/02/1878 à Bourail (98). Décédée le 01/05/1878 à Bourail (98).</p>
<p>o <b>SESTER</b> Charles Joseph Né le 10/03/1886 à Nouméa (98). Décédé le 16/07/1906 à Voh (98).</p>
<p>Mariée le 28/04/1883 à Bourail (98), avec <b>ROBERT</b> Joseph Il est né à Saint-Illide (15) le 11/09/1831. Décédé le 02/04/1893 à Bourail (98). Professions : Cordonnier.</p>
<p><sup>1</sup> <i>Note Générale : Condamné en 1869 matricules 5 / 51 Jean-Baptiste Sester, originaire de Belfort, condamné à 10 ans de travaux forcés pour complicité d'homicide volontaire avait été placé en maison de correction à l'âge de 14 ans et avait connu plusieurs fois la prison pour vol, vagabondage, ban rompu. Affecté à Bourail, il s'y marie, le 19 octobre 1871, avec une condamnée aux travaux forcés originaire de Belgique, Muriel Vanderwaeter, veuve Vermesch. Le couple obtient une concession le 1<sup>o</sup> avril 1875, et trois enfants naissent du mariage. Sester décède le 28 novembre 1881 à l'âge de 43 ans et sa veuve qui ne sera libérée de sa peine de 15 ans de travaux forcés pour infanticide qu'en 1882, conservera la concession pour elle-même et ses enfants mais n'obtiendra sa remise de résidence qu'en 1914, à 71 ans.</i></p>

5 Enfants

- SESTER Jeanne Marie Louise (° 1872)
- SESTER Marie Françoise (° 1873 + 1877)
- SESTER Joséphine (° 1875 + 1951)
- SESTER Aimée (° 1878 + 1878)
- SESTER Charles Joseph (° 1886 + 1906)

Petit-enfant

- LEGRAND Emile Louis (° 1892 + 1966)

86. **VANESCOTTE** Jean Baptiste Désiré <sup>1</sup>,

Il voit le jour à Lille (59) le 25/12/1830.  
Décédé le 28/01/1890 à Nouméa (98).  
Professions : Fileur en coton.

<sup>1</sup> *Note Générale : condamné au bagne en Nouvelle Calédonie en 1868 - Embarqué le 1 juin 1870 sur le "Néréide" - Matricule 2730 / 1437*

Etat des personnes étant Nées où Mariées où décédées où concessionnaires  
dans la commune de Nouméa

87. <b>VANHALLE</b> Floris Léon, Fils de <b>VANHALLE</b> Evariste Né en 1878 à Esnes (59). et de <b>RICHEZ</b> Marie Odile Née en 1885. Il voit le jour le 24/03/1908 . Décédé le 15/09/1994 à Nouméa (98).
Marié le 01/06/1929 à Nouméa (98), avec <b>ROQUEFORT</b> Camille Amélie Elle est née le 26/10/1905 à Nouméa (98). Décédée le 20/12/1992 à Nouméa (98).

88. <b>VANHALLE</b> Lucien, Fils de <b>VANHALLE</b> Evariste Né en 1878 à Esnes (59). et de <b>RICHEZ</b> Marie Odile Née en 1885. Il est né à Clary (59) le 28/05/1909. Décédé le 01/01/1936 à Nouméa (98).
Uni avec <b>PEZRON</b> Jeanne Marie Andrée Elle naît le 22/12/1913 à Nouméa (98). Décédée le 16/12/1934 à Nouméa (98).

89. <b>VANHEMEL</b> Auguste Dit Tritz Barriere <sup>1</sup> , Il voit le jour le 27/06/1837 à Ypris (Belgique). Décédé le 16/03/1886 à Ile Nou (98). Professions : Tailleur d'habits.
Marié le 01/09/1874 à Nouméa (98), avec <b>KRIPS</b> Suzanne Dite KREIPTZ Elle naît le 15/08/1838 à Mertzig (Luxembourg). Décédée le 08/01/1904 à Nouméa (98). Professions : Sans.
1 enfant est né de cette union :
o <b>VAN HEMEL</b> Elisabeth Henriette - 77 -
<sup>1</sup> Note Générale : condamné au bagne de Nouvelle Calédonie en 1867 Cote FR ANOM COL H 242 Matricule n° 2337 / 440 / 182

<b>Enfant</b>
- VAN HEMEL Elisabeth Henriette - 77 - (° 1875 + 1911)
<b>4 Petits-enfants</b>
- FAYARD Léon Louis Émile (° 1902 + 1978) - FAYARD Victor Eugène Paul (° 1903 + 1975) - FAYARD Jeanne (° 1905 + 1993) - FAYARD Alice Albertine Clémentine (° 1907 + 1973)
<b>6 Arrières-petits-enfants</b>
- FAYARD Yvette Fernande Gabrielle (° 1925 + 2009) - FAYARD Roger Léon Victor Gustave (° 1926 + 1977) - FAYARD Antoinette Emma Marguerite (° 1929 + 2017) - FAYARD Léon Noel Marie (° 1931 + 2000)

Etat des personnes étant Nées où Mariées où décédées où concessionnaires  
dans la commune de Nouméa

- BASQUIN Jean Felix Victor (° 1928)  
- BASQUIN Felix (° 1932 + 2015)

90. VANTEMICHE Auguste<sup>1</sup>,

Il est né le 28/05/1863 à Belgique.

Professions : Cultivateur.

Décédé le 26/12/1936 à Nouméa (98).

Marié le 17/02/1916 à Farino (98), avec TRIMAILLE Marie Louise

Elle naît le 06/05/1855 à Pontarlier (25).

Professions : Sans.

<sup>1</sup> Note Générale : Condamné au Bagne de Nouvelle Calédonie en 1886 Embarqué sur la Le Calédonien le 5 juillet 1886 Matricule n° 17087 / 12826 / 5872

Lot Rural de la Fonwhary n°44 d'une superficie de 4ha 51a est attribué à Vantemche Auguste Matricule N° 17087 et mis en Concession en 1903 et échangé avec le lot 39 de la section de Tendéa

Le Lot n°39 de la Section La Foa "Tendéa" d'une superficie de 3ha 81 est attribué à Vantemche Auguste -Matricule 17087 - et mis en Concession le 10 avril 1903 et a titre définitif Dépossédé

91. VAQUETTE Léandre Guilain<sup>1</sup>,

Il est né à Paris (75) le 10/06/1850.

Décédé le 10/10/1880 à Nouméa (98).

Professions : Boutonnier.

<sup>1</sup> Note Générale : Condamné au bagne de Nouvelle Calédonie en 1869 Embarqué sur le Rhin le 31 janvier 1872 Matricule 3386 / 1666

92. VARIANT Jean Baptiste Ferdinand<sup>1</sup>,

Il voit le jour le 07/05/1835 à Blangy (76).

Décédé le 11/11/1903 à Ducos (98).

Professions : Cordonnier.

<sup>1</sup> Note Générale : condamné le 14 février 1876 par la cour d'assises de Rouen à 10 ans de travaux forcés pour homicide volontaire - Cote FR ANOM COL H 561 Matricule n° 8449

93. VARIGAULT Adolphe Alfred,

Il voit le jour à Chalonnes-sur-Loire (49) le 12/01/1876.

Marié le 11/05/1907 à Nouméa (98), avec BON Juliette Marie

Elle est née le 30/07/1883 à Nouméa (98).

Décédée le 08/04/1908 à Nouméa (98).

Marié le 05/02/1910 à Nouméa (98), avec CÉSAIRE Marie Marthe Lucie

Elle naît le 28/05/1888 à Nouméa (98).

Décédée le 23/10/1968 à Nouméa (98).

94. VARIGAULT Louis Paul,

Etat des personnes étant Nées où Mariées où décédées où concessionnaires  
dans la commune de Nouméa

Il est né le 28/11/1868 à Saint-Denis (974). Décédé le 10/08/1934 à Nouméa (98).
Marié le 24/12/1892 à Nouméa (98), avec <b>VALLÉE</b> Marie Josephine - 52 - Elle est née à Bourail (98) le 10/02/1875.

95. <b>VARIN</b> Albert Auguste, Il naît à Besançon (25) le 16/03/1879. Professions : Architecte. Décédé le 26/01/1958 à Nouméa (98).
Marié le 23/04/1903 à Nouméa (98), avec <b>DELRIEU</b> Louise Elle naît à Pouébo (98) le 23/05/1875. Décédée le 14/11/1967.
4 enfants sont nés de cette union :
o <b>VARIN</b> Edmée Louise Hélène - 98 -
o <b>VARIN</b> Gustave Albert Louis - 102 -
o <b>VARIN</b> Alice Née en 1907. Décédée en 1916.
o <b>VARIN</b> Irene - 104 -

4 Enfants

- VARIN Edmée Louise Hélène - 98 - (° 1903 + 1944)
- VARIN Gustave Albert Louis - 102 - (° 1905 + 1975)
- VARIN Alice (° 1907 + 1916)
- VARIN Irene - 104 - (° 1910 + 2013)

5 Petits-enfants

- VARIN Gérard Marie Joseph Sulpice Albert - 101 - (° 1929 + 2015)
- VARIN Jean Edmond Louis Marie - 106 - (° 1931 + 2007)
- VARIN Simone Edmonde Marie Thérèse - 112 - (° 1933 + 2011)
- VARIN Max Christian - 110 - (° 1938 + 2018)
- VARIN Daniele (° 1939)

96. <b>VARIN</b> Alice, Elle est née en 02/2003 à Nouméa (98).
Mariée le 15/03/1929 à Nouméa (98), avec <b>RIGOLET</b> Louis Pierre Il naît le 05/10/1902 à Pam (98). Décédé le 21/10/1929 à Nouméa (98).

97. <b>VARIN</b> Blanche Marie Louise, Fille de <b>VARIN</b> Joseph Louis, Entrepreneur Né en 1852. et de <b>LEVEQUE</b> Marie Louise Augustine, Couturiere Née en 1855. Elle est née le 02/08/1889 à Nouméa (98). Décédée le 15/11/1968 à Nouméa (98).
---

Etat des personnes étant Nées où Mariées où décédées où concessionnaires  
dans la commune de Nouméa

98. <b>VARIN</b> Edmée Louise Hélène,	
Fille de <b>VARIN</b> Albert Auguste - 95 -, Architecte Né le 16/03/1879 à Besançon (25). Décédé le 26/01/1958 à Nouméa (98). et de <b>DELRIEU</b> Louise Née le 23/05/1875 à Pouébo (98). Décédée le 14/11/1967. Elle est née à Nouméa (98) le 16/12/1903. Décédée le 25/11/1944.	
Mariée le 28/05/1924 à Nouméa (98), avec <b>ROLLAND</b> Emile Achille Léon Il naît à La Foa (98) le 06/06/1900. Décédé le 03/09/1970 à Port vila (Vanuatu).	

99. <b>VARIN</b> Edmond,	
Il est né à Nouméa (98) le 05/10/1905. Décédé en 1975.	
Marié le 10/02/1928 à Nouméa (98), avec <b>PIC</b> Yvonne Blanche Marie Elle est née à Nouméa (98) le 17/09/1907. Décédée le 20/01/1962 à Nouméa (98).	

100. <b>VARIN</b> François Joseph <sup>1</sup> ,	
Il voit le jour le 17/09/1820 à Belvoir (25). Décédé le 27/06/1896 à Ile Nou (98). Professions : Cultivateur.	
<sup>1</sup> <i>Note Générale : Condamné au Bagne de Nouvelle Calédonie en 1871 - Embarqué le 21 janvierr 1873 sur le "Rhin" arrivée le 23 avril 1873 Matricule 4407</i>	

101. <b>VARIN</b> Gérard Marie Joseph Sulpice Albert,	
Fils de <b>VARIN</b> Gustave Albert Louis - 102 - Né le 05/11/1905 à Nouméa (98). Décédé le 14/10/1975 à Nouméa (98). et de <b>PIC</b> Yvonne Blanche Marie Née le 17/09/1907 à Nouméa (98). Décédée le 20/01/1962 à Nouméa (98). Il est né le 30/09/1929 à Nouméa (98). Décédé le 31/08/2015 à Nouméa (98).	

102. <b>VARIN</b> Gustave Albert Louis,	
Fils de <b>VARIN</b> Albert Auguste - 95 -, Architecte Né le 16/03/1879 à Besançon (25). Décédé le 26/01/1958 à Nouméa (98). et de <b>DELRIEU</b> Louise Née le 23/05/1875 à Pouébo (98).	

Etat des personnes étant Nées où Mariées où décédées où concessionnaires  
dans la commune de Nouméa

<p>Décédée le 14/11/1967. Il voit le jour à Nouméa (98) le 05/11/1905. Décédé le 14/10/1975 à Nouméa (98).</p>
<p>Marié le 10/12/1928 à Nouméa (98), avec <b>PIC</b> Yvonne Blanche Marie Elle naît à Nouméa (98) le 17/09/1907. Décédée le 20/01/1962 à Nouméa (98).</p>
<p>5 enfants sont nés de cette union :</p>
<p>o <b>VARIN</b> Gérard Marie Joseph Sulpice Albert - 101 -</p>
<p>o <b>VARIN</b> Jean Edmond Louis Marie - 106 -</p>
<p>o <b>VARIN</b> Simone Edmonde Marie Thérèse - 112 -</p>
<p>o <b>VARIN</b> Max Christian - 110 -</p>
<p>o <b>VARIN</b> Daniele Née en 1939.</p>

5 Enfants

<p>- VARIN Gérard Marie Joseph Sulpice Albert - 101 - (° 1929 + 2015) - VARIN Jean Edmond Louis Marie - 106 - (° 1931 + 2007) - VARIN Simone Edmonde Marie Thérèse - 112 - (° 1933 + 2011) - VARIN Max Christian - 110 - (° 1938 + 2018) - VARIN Daniele (° 1939)</p>
---

<p>103. <b>VARIN</b> Henri Georges Louis, Fils de <b>VARIN</b> Louis Joseph - 108 - Né le 06/11/1887 à Nouméa (98). Décédé en 1928 à Nouméa (98). et de <b>HUYARD</b> Jeanne Née le 09/09/1890 à Moindou (98). Décédée le 14/03/1962 à Nouméa (98). Il naît le 19/11/1906 à Nouméa (98).</p>
--

<p>104. <b>VARIN</b> Irene, Fille de <b>VARIN</b> Albert Auguste - 95 -, Architecte Né le 16/03/1879 à Besançon (25). Décédé le 26/01/1958 à Nouméa (98). et de <b>DELRIEU</b> Louise Née le 23/05/1875 à Pouébo (98). Décédée le 14/11/1967. Elle naît en 1910. Décédée le 24/08/2013 à Nouméa (98).</p>
---

<p>105. <b>VARIN</b> Isabelle Marie Louise, Fille de <b>VARIN</b> Louis Joseph - 108 - Né le 06/11/1887 à Nouméa (98). Décédé en 1928 à Nouméa (98). et de <b>HUYARD</b> Jeanne Née le 09/09/1890 à Moindou (98). Décédée le 14/03/1962 à Nouméa (98). Elle est née à Nouméa (98) le 09/06/1914.</p>
<p>Mariée le 25/03/1903 à Pouébo (98), Oubatche.avec <b>SIMON</b> Charles Louis Jean Il naît à Pouébo (98), Oubatche. le 21/05/1903.</p>

Etat des personnes étant Nées où Mariées où décédées où concessionnaires  
dans la commune de Nouméa

Décédé le 06/02/1987 à Nouméa (98).

106. **VARIN** Jean Edmond Louis Marie,  
Fils de **VARIN** Gustave Albert Louis - 102 -  
Né le 05/11/1905 à Nouméa (98).  
Décédé le 14/10/1975 à Nouméa (98).  
et de **PIC** Yvonne Blanche Marie  
Née le 17/09/1907 à Nouméa (98).  
Décédée le 20/01/1962 à Nouméa (98).  
Il est né à Nouméa (98) le 13/09/1931.  
Décédé le 07/07/2007 à Nouméa (98).

107. **VARIN** Louis Gustave Benoit,  
Fils de **VARIN** Joseph Louis, Entrepreneur  
Né en 1852.  
et de **LEVEQUE** Marie Louise Augustine, Couturiere  
Née en 1855.  
Il est né le 30/08/1886 à Nouméa (98).  
Décédé le 04/06/1956 à Nouméa (98).

Marié le 30/01/1915 à Nouméa (98), avec **TCHA-HA** Fanny  
Elle voit le jour en 1895 .

108. **VARIN** Louis Joseph,  
Fils de **VARIN** Joseph Louis, Entrepreneur  
Né en 1852.  
et de **LEVEQUE** Marie Louise Augustine, Couturiere  
Née en 1855.  
Il est né le 06/11/1887 à Nouméa (98).  
Décédé en 1928 à Nouméa (98).

Marié le 30/01/1912 à Nouméa (98), avec **HUYARD** Jeanne  
Elle naît le 09/09/1890 à Moindou (98).  
Décédée le 14/03/1962 à Nouméa (98).

4 enfants sont nés de cette union :

o **VARIN** Henri Georges Louis - 103 -

o **VARIN** Paul André - 111 -

o **VARIN** Yvonne Lucie - 113 -

o **VARIN** Isabelle Marie Louise - 105 -

4 Enfants

- VARIN Henri Georges Louis - 103 - (° 1906)
- VARIN Paul André - 111 - (° 1910)
- VARIN Yvonne Lucie - 113 - (° 1912)
- VARIN Isabelle Marie Louise - 105 - (° 1914)

109. **VARIN** Maurice Robert,  
Il naît à Nouméa (98) le 22/11/1913.

Uni avec **TOURNIER** Marcelle



Etat des personnes étant Nées où Mariées où décédées où concessionnaires  
dans la commune de Nouméa

Elle est née à Houaïlou (98) le 01/04/1915.  
Décédée le 22/04/2015 à Nouméa (98).

110. **VARIN** Max Christian,

Fils de **VARIN** Gustave Albert Louis - 102 -  
Né le 05/11/1905 à Nouméa (98).  
Décédé le 14/10/1975 à Nouméa (98).  
et de **PIC** Yvonne Blanche Marie  
Née le 17/09/1907 à Nouméa (98).  
Décédée le 20/01/1962 à Nouméa (98).  
Il voit le jour le 04/03/1938 à Nouméa (98).  
Décédé le 29/12/2018 à Nouméa (98).

111. **VARIN** Paul André,

Fils de **VARIN** Louis Joseph - 108 -  
Né le 06/11/1887 à Nouméa (98).  
Décédé en 1928 à Nouméa (98).  
et de **HUYARD** Jeanne  
Née le 09/09/1890 à Moindou (98).  
Décédée le 14/03/1962 à Nouméa (98).  
Il est né le 02/07/1910 à Nouméa (98).

112. **VARIN** Simone Edmonde Marie Thérèse,

Fille de **VARIN** Gustave Albert Louis - 102 -  
Né le 05/11/1905 à Nouméa (98).  
Décédé le 14/10/1975 à Nouméa (98).  
et de **PIC** Yvonne Blanche Marie  
Née le 17/09/1907 à Nouméa (98).  
Décédée le 20/01/1962 à Nouméa (98).  
Elle voit le jour à Nouméa (98) le 24/11/1933.  
Décédée le 17/03/2011 à Gosford (Australie).

113. **VARIN** Yvonne Lucie,

Fille de **VARIN** Louis Joseph - 108 -  
Né le 06/11/1887 à Nouméa (98).  
Décédé en 1928 à Nouméa (98).  
et de **HUYARD** Jeanne  
Née le 09/09/1890 à Moindou (98).  
Décédée le 14/03/1962 à Nouméa (98).  
Elle est née à Nouméa (98) le 02/07/1912.

Unie avec **ALLARD** Georges  
Il voit le jour en 1899.  
Professions : Gendarme.

114. **VARLETTE** Flore,

Elle voit le jour à Valenciennes (59) le 29/03/1897.  
Décédée le 23/05/1959 à Nouméa (98).

Mariée le 07/05/1917 à Laleu (61), avec **SÉOSSE** Rodolphe Louis Victor  
Il naît à Laleu (61) le 13/08/1897.

Etat des personnes étant Nées où Mariées où décédées où concessionnaires  
dans la commune de Nouméa

Décédé le 28/09/1976 à Nouméa (98).
1 enfant est né de cette union :
o <b>SÉOSSE</b> Olivier Marcel Né le 23/01/1922 à Maubeuge (59). Uni avec <b>ONIARY</b> Marie-Rose. Décédé le 30/05/1992 à Australie.

Enfant

- SÉOSSE Olivier Marcel (° 1922 + 1992)

6 Petits-enfants

- SÉOSSE Danilo (° 1945 + 1999)
- SÉOSSE Andrée Dite Pierrette (° 1947)
- SÉOSSE Gabriel (° 1950)
- SÉOSSE Jean Marc (° 1951)
- SÉOSSE Christiane (° 1953)
- SÉOSSE Louis Rodolphe (° 1956)

**115. VASLIN** Jean <sup>1</sup>,

Il voit le jour à Saint-Aubin-le-Dépeint (37) le 09/03/1841.

Décédé le 11/05/1874 à Ile Nou (98).

Professions : Tailleur de pierres.

<sup>1</sup> *Note Générale : Condamné au bagne en Nouvelle Calédonie en 1873 - Embarqué sur la Garonne le 3 août 1873 et arrivée à Nouméa le 18 décembre 1873 Matricule n° 5603*

**116. VASSAR** Jean <sup>1</sup>,

Il est né le 12/11/1850 à Beuvraignes (80).

Décédé le 10/12/1897 à Nouméa (98).

Professions : Fumiste.

<sup>1</sup> *Note Générale : Condamné à la déportation simple en Nouvelle Calédonie en 1872 Matricule 665 / 6610 / 4219 ANOM COL 561 Arrivé à bord de "La Garonne 3 ème Convoi de la commune de Paris, qui quitte Brest le 31 juillet 1872 pour arrivé à Nouméa le 5 Novembre 1872. Condamné en 1874 à Nouméa pour Faux en écritures.*

**117. VASSEUR** Charles Auguste Napoléon <sup>1</sup>,

Il voit le jour à Nempont-Saint-Firmin (62) en 1850.

Décédé le 08/01/1918 à Ile Nou (98).

Professions : Journalier.

<sup>1</sup> *Note Générale : Condamné au Bagne de Nelle Calédonie en 1874 - Embarqué sur le "Calvados" le 2 septembre 1874 Arrivé le 18 janvier 1875 - Matricule n° 6723 / 2350 / 1155*

**118. VASSEUR** François Paul Edouard <sup>1</sup>,

Il naît à Boves (80) le 17/10/1815.

Décédé le 27/05/1874 à Ile Nou (98).

Professions : Cordonier.

<sup>1</sup> *Note Générale : Condamné au bagne de Nouvelle Calédonie en 1869 Embarqué sur le Rhin le 31 janvier 1872 Matricule*

Etat des personnes étant Nées où Mariées où décédées où concessionnaires  
dans la commune de Nouméa

3363

119. **VASSEUR** Pierre François <sup>1</sup>,

Il naît le 18/07/1832 à Boulogne-sur-Mer (62).

Décédé le 07/07/1891 à Nouméa (98).

Professions : Cocher.

<sup>1</sup> Note Générale : Condamné au Bagne de Nouvelle Calédonie en 1871 - Embarqué le 21 janvier 1873 sur le "Rhin" arrivée le 23 avril 1873 Matricule 4271 / 2173

120. **VAST** Joseph <sup>1</sup>,

Il naît le 14/05/1830 à Presles (95).

Décédé le 02/08/1876 à Ile Nou (98).

Professions : Scieur de long.

<sup>1</sup> Note Générale : Condamné au bagne de Nouvelle Calédonie en 1872 - Embarqué le 30 septembre 1873 sur le "VAR" qui arrive à Nouméa le 31 janvier 1874 - Matricule n° 5829

121. **VAUDON** Valentine Ursule,

Elle naît en 1885.

Décédée le 25/07/1925 à Nouméa (98).

Mariée le 09/08/1909 à Angoulême (16), avec **SEGUIN** Louis

Il naît à Saint-Yrieix-sur-Charente (16) le 23/01/1869.

Décédé le 25/07/1951 à Nouméa (98).

2 enfants sont nés de cette union :

o **SEGUIN** André Didier

Né le 28/08/1917 à Nouméa (98).

Décédé le 15/09/1993 à Nouméa (98).

o **SEGUIN** Lucienne

Née le 12/01/1919 à Nouméa (98).

Mariée le 10/07/1942 à Koumac (98) avec **DUPRÉ** Jack.

Décédée le 04/08/2008 à Nouméa (98).

2 Enfants

- **SEGUIN** André Didier (° 1917 + 1993)

- **SEGUIN** Lucienne (° 1919 + 2008)

122. **VAUDOR** Alexandre François,

Il voit le jour en 1900 .

Marié le 21/11/1958 à Nouméa (98), avec **PRÉVOT** Camille Jeanne Marie Louise

Elle naît le 27/07/1906 à Houaïlou (98).

123. **VAUDOR** Antoine Victor Adrien,

Fils de **VAUDOR** Adrien Antoine

Né le 11/03/1853 à Vendôme (41).

Etat des personnes étant Nées où Mariées où décédées où concessionnaires  
dans la commune de Nouméa

<p>Décédé le 26/06/1933 à La Foa (98). et de <b>DUPUY</b> Adrienne Née en 1858. Il naît le 24/11/1876 à Rocé (41). Décédé le 25/06/1905 à La Foa (98).</p>
<p>Marié le 03/10/1903 à Nouméa (98), avec <b>JOSSET</b> Justine Aida Elle est née le 18/02/1887 à Païta (98), St Vincent. Décédée en 1944 à La Foa (98).</p>
<p>1 enfant est né de cette union :</p>
<p>o <b>VAUDOR</b> Eddy Né en 1905. Uni avec <b>DUVIVIER</b> Emma.</p>

Enfant

- VAUDOR Eddy (° 1905)

<p>124. <b>VAUDOR</b> Antonie Juliette <sup>1</sup>, Fille de <b>VAUDOR</b> Adrien Antoine Né le 11/03/1853 à Vendôme (41). Décédé le 26/06/1933 à La Foa (98). et de <b>DUPUY</b> Adrienne Née en 1858. Elle est née le 12/07/1890 à La Foa (98). Décédée le 01/01/1984 à Nouméa (98).</p>
<p>Mariée le 22/12/1906 à La Foa (98), avec <b>BIZIEN</b> François Marie Dît La Gousse Il naît le 15/08/1858 à Langonnet (56). Décédé le 03/09/1935 à Farino (98).</p>
<p>5 enfants sont nés de cette union :</p>
<p>o <b>BIZIEN</b> Pierre Adrien Né le 30/05/1908 à La Foa (98).</p>
<p>o <b>BIZIEN</b> Yvonne Louise Adrienne Née le 15/10/1909 à La Foa (98). Mariée le 15/06/1929 avec <b>THEVENIOT</b> Etienne.</p>
<p>o <b>BIZIEN</b> Paul Augustin Né le 12/01/1911 à La Foa (98).</p>
<p>o <b>BIZIEN</b> Yves Julien Né le 11/09/1914 à La Foa (98).</p>
<p>o <b>BIZIEN</b> Joseph Albin François Né le 17/11/1915 à Farino (98). Marié le 27/08/1938 à Farino (98) avec <b>LÉONARD</b> Raymonde. Marié le 18/08/1956 à Nouméa (98) avec <b>BECUIE</b> Yvonne Marie Renée.</p>
<p><sup>1</sup> Note Générale : Boursière à l'internat de filles de Fonwhary en 1898 voir ils on créé La Foa page 121</p>

5 Enfants

- BIZIEN Pierre Adrien (° 1908)  
- BIZIEN Yvonne Louise Adrienne (° 1909)  
- BIZIEN Paul Augustin (° 1911)  
- BIZIEN Yves Julien (° 1914)  
- BIZIEN Joseph Albin François (° 1915)

Etat des personnes étant Nées où Mariées où décédées où concessionnaires  
dans la commune de Nouméa

2 Petits-enfants

- THEVENIOT Paul Auguste (° 1930 + 2017)

- BIZIEN Jocelyne (° 1839)

125. **VAUDOR** Léontine Augustine,

Fille de **VAUDOR** Adrien Antoine

Né le 11/03/1853 à Vendôme (41).

Décédé le 26/06/1933 à La Foa (98).

et de **DUPUY** Adrienne

Née en 1858.

Elle naît le 09/01/1892 à La Foa Nouvelle Calédonie.

Décédée le 06/09/1974 à Nouméa (98).

Mariée le 02/10/1913 à La Foa Nouvelle Calédonie, avec **MATHIEU** Gustave Siffroy Bigou

Il voit le jour le 23/01/1886 à Dumbéa (98).

Décédé le 29/09/1939 à Nouméa (98).

2 enfants sont nés de cette union :

o **MATHIEU** Suzanne Augustine Adele

Née le 11/05/1914 à Nouméa (98).

Mariée le 27/08/1947 à Nouméa (98) avec **GAUCHET** Francois Marius Edouard.

Décédée le 25/07/1964 à Nouméa (98).

o **MATHIEU** Gustave Eugène Jean

Né le 13/02/1916 à Nouméa (98).

Marié le 19/05/1945 à Nouméa (98) avec **POMMELET** Marie Louise.

2 Enfants

- **MATHIEU** Suzanne Augustine Adele (° 1914 + 1964)

- **MATHIEU** Gustave Eugène Jean (° 1916)

126. **VAUDOR** Louis Florentin,

Fils de **VAUDOR** Adrien Antoine

Né le 11/03/1853 à Vendôme (41).

Décédé le 26/06/1933 à La Foa (98).

et de **DUPUY** Adrienne

Née en 1858.

Il voit le jour à Farino (98) le 12/09/1898.

Décédé le 23/10/1974 à Nouméa (98).

Marié le 05/07/1924 à La Foa (98), avec **DERAY** Germaine

Elle voit le jour le 28/07/1904 à La Foa (98).

1 enfant est né de cette union :

o **VAUDOR** Louis Alexandre

Uni avec **WEISS** Pauline

Enfant

- **VAUDOR** Louis Alexandre

127. **VAULOUP** Emélie<sup>1</sup>,

Etat des personnes étant Nées où Mariées où décédées où concessionnaires  
dans la commune de Nouméa

Elle naît à Bretteville-sur-Odon (14) le 04/07/1844.  
Décédée le 21/01/1911 à Nouméa (98).  
Professions : Journaliere.

Unie avec **RANGUET**

<sup>1</sup> *Note Générale : condamné au bagne de Nouvelle Calédonie en 1890 Cote FR ANOM COL H 877 Matricule n°*

128. **VAUTHIER** Charles <sup>1</sup>,

Il voit le jour le 04/01/1827 à Laval-sur-Vologne (88).  
Décédé le 21/09/1874 à Ile Nou (98).  
Professions : Manoeuvre.

<sup>1</sup> *Note Générale : Condamné en 1866 - Bagne en Nouvelle Calédonie Matricule 987 - FR ANOM COL H352*

129. **VAUTHIER** Jacques Eugène <sup>1</sup>,

Il est né à Audincourt (25) le 13/03/1856.  
Décédé le 25/11/1915 à Ile Nou (98).

<sup>1</sup> *Note Générale : condamné au bagne de Nouvelle Calédonie en 1891 Cote FR ANOM COL H 1201 Matricule n°  
A reçu une concession a Koné le 8 février 1894  
Un lot de village n° 39 de 10 a  
un lot de jardin n° 24 de 1 ha  
Un lot de culture n° 25 de 4 ha  
un lot de pâturage n° 10 de 20 ha*

130. **VAUTHIER** Jules Alfred,

Fils de **VAUTHIER** Francois Jacques, Bonnetier  
Né le 24/04/1859 à Froidefontaine (90).  
Décédé le 13/02/1915 à Grandvillars (90).  
et de **ABERLIN** Catherine  
Né le 23/10/1863 à Grandvillars (90).  
Décédé le 09/02/1941 à Sochaux (25).  
Il voit le jour à Grandvillars (90) le 06/09/1891.  
Décédé le 27/12/1961 à Nouméa (98).  
Professions : Cafetier.

131. **VAUTRIN** Camille Jean,

Fils de **VAUTRIN** Sylvestre Victor Clément, Cultivateur  
Né le 01/01/1856 à Paris (75).  
Décédé le 28/01/1912 à Bourail (98).  
et de **RAYNA** Jeanne Marie  
Née le 03/03/1863 à Marseille (13), Montredon.  
Décédée le 31/05/1942 à Bourail (98).  
Il voit le jour le 28/01/1894 à Bourail (98).  
Décédé le 27/01/1970 à Nouméa (98).



Marié à Nouméa (98), avec **MAGNIER** Andrée Léonie  
Elle naît le 04/10/1900 à Moindou (98).  
Décédée le 17/07/1979 à Nouméa (98).

Etat des personnes étant Nées où Mariées où décédées où concessionnaires  
dans la commune de Nouméa

1 enfant est né de cette union :

o **MAGNIER** Jean  
Uni avec **ETTER** Nicole.

Enfant

- MAGNIER Jean

132. **VAUTRIN** Emile Jules Alfred,

Fils de **VAUTRIN** Sylvestre Victor Clément, Cultivateur

Né le 01/01/1856 à Paris (75).

Décédé le 28/01/1912 à Bourail (98).

et de **RAYNA** Jeanne Marie

Née le 03/03/1863 à Marseille (13), Montredon.

Décédée le 31/05/1942 à Bourail (98).

Il naît le 13/04/1907 à Bourail (98).

Décédé le 19/05/1949 à Nouméa (98).

Professions : Employé de commerce.

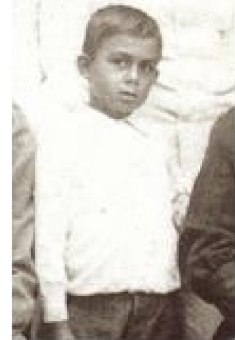

Uni avec **DEVILLERS** Suzanne Marie Joséphine

Elle naît à Ponérihouen (98) le 12/06/1910.

Décédée le 26/03/2007 à Nouméa (98).

133. **VAUTRIN** Gaston Lucien,

Fils de **VAUTRIN** Sylvestre Victor Clément, Cultivateur

Né le 01/01/1856 à Paris (75).

Décédé le 28/01/1912 à Bourail (98).

et de **RAYNA** Jeanne Marie

Née le 03/03/1863 à Marseille (13), Montredon.

Décédée le 31/05/1942 à Bourail (98).

Il est né le 08/01/1890 à Bourail (98).

Décédé le 09/03/1959 à Nouméa (98).

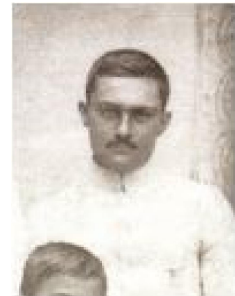

Marié le 01/02/1933 à Dumbéa (98), avec **OFFLAVILLE** Emma Marthe

Elle naît le 25/04/1896 à Dumbéa (98).

Décédée le 09/04/1964 à Nouméa (98).

134. **VAUTRIN** Louis Marie Victor,

Fils de **VAUTRIN** Sylvestre Victor Clément, Cultivateur

Né le 01/01/1856 à Paris (75).

Décédé le 28/01/1912 à Bourail (98).

et de **RAYNA** Jeanne Marie

Née le 03/03/1863 à Marseille (13), Montredon.

Décédée le 31/05/1942 à Bourail (98).

Il voit le jour le 20/05/1888 à Bourail (98).

Décédé le 22/09/1962 à Nouméa (98).



Marié le 17/04/1920 à Dumbéa (98), avec **CLAVEL** Marie Louise Joséphine

Etat des personnes étant Nées où Mariées où décédées où concessionnaires  
dans la commune de Nouméa

135. **VAUTIER** Maurice Louis Dit Maurice Mignot Briare Ricaut <sup>1</sup>,

Il naît en 1852 à Graignes-Mesnil-Angot (50).

Décédé le 29/04/1876 à Ile Nou (98).

Professions : Domestique.

<sup>1</sup> *Note Générale : condamné le 22 février 1875 à Caen, à 5 ans de travaux forcés pour vols - Cote FR ANOM COL H 403 Matricule n° 7582*

136. **VAY** Jean Gabriel <sup>1</sup>,

Il est né au Péage-de-Roussillon (38) le 23/05/1827.

Décédé le 25/07/1870 à Ile Nou (98).

Professions : Charpentier.

<sup>1</sup> *Note Générale : condamné au bagne de Nouvelle Calédonie en 1868 Cote FR ANOM COL H 352 Matricule n° 2521*

137. **VAYSSE** Antoine <sup>1</sup>,

Il naît le 23/03/1850 à Brive-la-Gaillarde (19).

Décédé le 09/03/1903 à Nouméa (98).

Professions : Tanneur.

<sup>1</sup> *Note Générale : Condamné au Bagne de Nouvelle Calédonie en 1872 - Embarqué le 21 janvierr 1873 sur le "Rhin" arrivée le 23 avril 1873 Matricule 4506 / 1690 / 915*

138. **VAYSSET** Jean Justin,

Fils de **VAYSSET** Jean Pierre, Cultivateur

Né le 26/09/1854 à Laroque-des-Arcs (46).

et de **CHAUVIN** Françoise Marie, Cuisinière

Née le 20/02/1862 à Guémené-Penfao (44).

Décédée le 09/06/1909 à La Foa (98).

Il naît à Nouméa (98) le 02/04/1899.

Décédé le 23/04/1976 à Nouméa (98).

Professions : Gérant de station.

139. **VAYSSET** Rosalie,

Fils de **VAYSSET** Jean Pierre, Cultivateur

Né le 26/09/1854 à Laroque-des-Arcs (46).

et de **CHAUVIN** Françoise Marie, Cuisinière

Née le 20/02/1862 à Guémené-Penfao (44).

Décédée le 09/06/1909 à La Foa (98).

Il naît à La Foa (98) le 02/07/1904.

Décédé le 07/08/1957 à Bourail (98).

Marié le 27/12/1924, avec **SERRE** Adolphe Louis

Il naît à Bourail (98) le 26/12/1901.

Marié le 06/05/1933 à Nouméa (98), avec **GOSSE** Eugène Henri

Il voit le jour à Nouméa (98) le 04/05/1909.

Décédé le 11/08/1970 à Nouméa (98).



Etat des personnes étant Nées où Mariées où décédées où concessionnaires  
dans la commune de Nouméa

140. <b>VEAU</b> Joseph Frédéric <sup>1</sup> ,
Il naît le 16/08/1826 à Banne (07). Décédé le 13/12/1867 à Ile Nou (98). Professions : Cultivateur.
<sup>1</sup> Note Générale : Condamné en 1866 - Bagne en Nouvelle Calédonie Matricule 995 - FR ANOM COL H352

141. <b>VEDEL</b> Clémence Louise,
Elle voit le jour en 1905 . Décédée en 1990.
Mariée le 21/06/1921 à Nouméa (98), avec <b>MARTIN</b> Eloi Eugène Il naît à Nouméa (98) le 01/12/1888. Décédé le 19/01/1961.

142. <b>VEDEL</b> Desiré Joseph,
Fils de <b>VEDEL</b> Jean André Paulin - 143 -, Forgeron Né le 20/03/1848 à Sanilhac (30). Décédé le 23/05/1917 à Bouloupari (98). et de <b>PATRY</b> Clémence Charlotte Ursule Née le 09/05/1864 à Saint-Denis (974). Décédée le 22/04/1940 à Bouloupari (98). Il est né le 07/04/1883 à Boulouparis (98). Décédé le 08/08/1949 à Nouméa (98).
Marié le 10/09/1904 à La Foa (98), avec <b>LACROIX</b> Cécile Louise Augustine Elle est née à La Foa (98) le 18/08/1887. Décédée le 11/08/1960 à Nouméa (98).
1 enfant est né de cette union :
o <b>VEDEL</b> Joséphine Berthe Désirée - 144 -

Enfant
- <b>VEDEL</b> Joséphine Berthe Désirée - 144 - (° 1911 + 1969)

143. <b>VEDEL</b> Jean André Paulin <sup>1</sup> ,
Fils de <b>VEDEL</b> Jean Né en 1801. Décédé en 1895. et de <b>COURONNE</b> Françoise Née en 1809. Décédée en 1895. Il voit le jour à Sanilhac (30) le 20/03/1848. Professions : Forgeron. Décédé le 23/05/1917 à Bouloupari (98).
Marié le 22/05/1883 à Nouméa (98), avec <b>BALCON</b> Marie Gabrielle Elle naît à Landéda (29) le 28/10/1851. Décédée le 08/08/1885 à Thio (98).
Marié le 04/07/1895 à Nouméa (98), avec <b>PATRY</b> Clémence Charlotte Ursule

Etat des personnes étant Nées où Mariées où décédées où concessionnaires  
dans la commune de Nouméa

Elle voit le jour à Saint-Denis (974) le 09/05/1864. Décédée le 22/04/1940 à Bouloupari (98).
1 enfant est né de cette union :
o <b>VEDEL</b> Desiré Joseph - 142 -
<sup>1</sup> <i>Note Générale : Comdamné au travaux forcés de Nouvelle Calédonie en 1873 - Embarqué sur la "Loire" le 6 mai 1874 et arrivé à Nouméa le 16 Octobre 1874 - Matricule n° 6430 / 2150</i>

Enfant

- VEDEL Desiré Joseph - 142 - (° 1883 + 1949)

Petit-enfant

- VEDEL Joséphine Berthe Désirée - 144 - (° 1911 + 1969)

144. **VEDEL** Joséphine Berthe Désirée,

Fille de **VEDEL** Desiré Joseph - 142 -

Né le 07/04/1883 à Boulouparis (98).

Décédé le 08/08/1949 à Nouméa (98).

et de **LACROIX** Cécile Louise Augustine

Née le 18/08/1887 à La Foa (98).

Décédée le 11/08/1960 à Nouméa (98).

Elle voit le jour à Bouloupari (98) le 28/01/1911.

Décédée le 27/04/1969 à Nouméa (98).

Mariée le 19/01/1935 à Bouloupari (98), avec **BULL** Henri Louis Jules

Il voit le jour à Boulouparis (98) le 05/03/1901.

Décédé le 16/10/1994 à Nouméa (98).

145. **VEGETTI** Angelo <sup>1</sup>,

Il naît à Serveso (Italie) le 23/12/1835.

Décédé le 18/12/1877 à Ile Nou (98).

Professions : Ebeniste.

<sup>1</sup> *Note Générale : condamné au bague de Nouvelle Calédonie en 1868 Cote FR ANOM COL H 403 Matricule n° 2313*

146. **VEILLON** Georgette Valentine,

Fille de **VEILLON** Jean-Marie - 148 -, Militaire

Né le 11/07/1865 à Saint-Sauvant (17).

Décédé le 22/06/1923 à Thio (98).

et de **REIGNIER** Valentine Gerogette Léa

Née le 19/03/1873 à Rochefort (04).

Décédée le 05/01/1953 à Thio (98).

Elle naît à Thio (98) le 11/07/1907.

Décédée le 28/01/1999 à Nouméa (98).

Unie avec **FLOTAT** Francois Camille

Il naît en 1919.

2 enfants sont nés de cette union :

o **FLOTAT** Roger

Etat des personnes étant Nées où Mariées où décédées où concessionnaires  
dans la commune de Nouméa

Né vers 1940.
o <b>FLOTAT</b> Jean Claude Né vers 1942.

<b>2 Enfants</b>
- FLOTAT Roger (° 1940) - FLOTAT Jean Claude (° 1942)

147. <b>VEILLON</b> Jean Marie <sup>1</sup> ,
Fils de <b>VEILLON</b> Louis Georges Jean - 150 - Né le 03/08/1896 à Nouméa (98). Décédé le 01/08/1969 à Brisbane - Australie. et de <b>CHEVRIN</b> Marguerite Jeanne Née le 30/09/1909 à Thio (98). Décédée le 13/11/1976 à Thio (98). Il naît en 1937 .
Marié le 30/04/1966 à Nouméa (98), avec <b>GIROLD</b> Ghislaine
<sup>1</sup> Note Générale : condamné au baigne de Nouvelle Calédonie en 1886 Cote FR ANOM COL H 243 Matricule n°

148. <b>VEILLON</b> Jean-Marie,
Il naît le 11/07/1865 à Saint-Sauvant (17). Décédé le 22/06/1923 à Thio (98). Professions : Militaire.
Marié le 18/12/1890 à Nouméa (98), Ile Nou, avec <b>REIGNIER</b> Valentine Gerogette Léa Elle voit le jour le 19/03/1873 à Rochefort (04). Décédée le 05/01/1953 à Thio (98).
7 enfants sont nés de cette union :
o <b>VEILLON</b> Jeanne Margueritte Alexandrine - 149 -
o <b>VEILLON</b> Marguerite Cécile Jeanne - 151 -
o <b>VEILLON</b> Louis Georges Jean - 150 -
o <b>VEILLON</b> Rose Paule Pierette Marie Née le 29/06/1901 à Thio (98). Mariée le 29/01/1925 à Thio (98) avec <b>FOURNIER</b> Joseph César Louis. Décédée le 04/09/1952 à Toulon (83).
o <b>VEILLON</b> Marie-Louise - 152 -
o <b>VEILLON</b> Jean André Né le 03/06/1905 à Thio (98). Décédé le 29/10/1937 à Koné (98).
o <b>VEILLON</b> Georgette Valentine - 146 -

<b>7 Enfants</b>
- VEILLON Jeanne Margueritte Alexandrine - 149 - (° 1891 + 1893) - VEILLON Marguerite Cécile Jeanne - 151 - (° 1893 + 1974) - VEILLON Louis Georges Jean - 150 - (° 1896 + 1969) - VEILLON Rose Paule Pierette Marie (° 1901 + 1952) - VEILLON Marie-Louise - 152 - (° 1903 + 1991) - VEILLON Jean André (° 1905 + 1937) - VEILLON Georgette Valentine - 146 - (° 1907 + 1999)

Etat des personnes étant Nées où Mariées où décédées où concessionnaires  
dans la commune de Nouméa

14 Petits-enfants

- ROLLAND Marie Louise
  - ROLLAND Simone
  - ROLLAND Jeanne
  - ROLLAND Jean (° 1923)
- 
- VEILLON Jean Marie - 147 - (° 1937)
  - VEILLON Cécilia (° 1938)
  - VEILLON Marie Joseph Louis (° 1941 + 1941)
  - VEILLON Marie Thérèse (° 1943)
  - VEILLON Bernadette (° 1948)
  - SOUBIELLE Joseph Georges
  - SOUBIELLE Francoise Jeanne
  - SOUBIELLE Michelle
  - FLOTAT Roger (° 1940)
  - FLOTAT Jean Claude (° 1942)

3 Arrières-petits-enfants

- SOUBIELLE Claude Prosper Louis François
- 
- LERANDY Marie-Laure Jeanne Lucette
  - ROUMAGNE Rose-May

149. **VEILLON** Jeanne Margueritte Alexandrine,

Fille de **VEILLON** Jean-Marie - 148 -, Militaire

Né le 11/07/1865 à Saint-Sauvant (17).

Décédé le 22/06/1923 à Thio (98).

et de **REIGNIER** Valentine Gerogette Léa

Née le 19/03/1873 à Rochefort (04).

Décédée le 05/01/1953 à Thio (98).

Elle est née à Nouméa (98) le 20/12/1891.

Décédée le 25/01/1893 à Nouméa (98).

150. **VEILLON** Louis Georges Jean,

Fils de **VEILLON** Jean-Marie - 148 -, Militaire

Né le 11/07/1865 à Saint-Sauvant (17).

Décédé le 22/06/1923 à Thio (98).

et de **REIGNIER** Valentine Gerogette Léa

Née le 19/03/1873 à Rochefort (04).

Décédée le 05/01/1953 à Thio (98).

Il naît le 03/08/1896 à Nouméa (98).

Décédé le 01/08/1969 à Brisbane - Australie.

Marié le 30/01/1937 à Thio (98), avec **CHEVRIN** Marguerite Jeanne

Elle voit le jour à Thio (98) le 30/09/1909.

Décédée le 13/11/1976 à Thio (98).

5 enfants sont nés de cette union :

o **VEILLON** Jean Marie - 147 -

o **VEILLON** Cécilia  
Née le 14/07/1938.

o **VEILLON** Marie Joseph Louis  
Né le 09/04/1941 à Thio (98).

Etat des personnes étant Nées où Mariées où décédées où concessionnaires  
dans la commune de Nouméa

Décédé le 14/04/1941 à Thio (98).
o <b>VEILLON</b> Marie Thérèse Née le 06/06/1943 à Thio (98).
o <b>VEILLON</b> Bernadette Née le 20/06/1948 à Thio (98).

5 Enfants

- VEILLON Jean Marie - 147 - (° 1937)
- VEILLON Cécilia (° 1938)
- VEILLON Marie Joseph Louis (° 1941 + 1941)
- VEILLON Marie Thérèse (° 1943)
- VEILLON Bernadette (° 1948)

151. **VEILLON** Marguerite Cécile Jeanne,

Fille de **VEILLON** Jean-Marie - 148 -, Militaire  
Né le 11/07/1865 à Saint-Sauvant (17).  
Décédé le 22/06/1923 à Thio (98).  
et de **REIGNIER** Valentine Gerogette Léa  
Née le 19/03/1873 à Rochefort (04).  
Décédée le 05/01/1953 à Thio (98).  
Elle est née le 22/11/1893 à Nouméa (98).  
Décédée le 15/08/1974 à Nouméa (98).

Mariée le 29/07/1922 à Thio (98), avec **ROLLAND** Eugène Alphonse Vital  
Il voit le jour le 09/02/1894 à Nouméa (98).  
Décédé le 19/04/1975 à Nouméa (98).

4 enfants sont nés de cette union :

- o **ROLLAND** Marie Louise  
Unie avec **GUICHARD** Lucien.
- o **ROLLAND** Simone  
Unie avec **BEAUDIS** .
- o **ROLLAND** Jeanne  
Unie avec **BOUYÉ** .
- o **ROLLAND** Jean  
Né vers 1923.  
Uni avec **BOCQUET** Simone.

4 Enfants

- ROLLAND Marie Louise
- ROLLAND Simone
- ROLLAND Jeanne
- ROLLAND Jean (° 1923)

152. **VEILLON** Marie-Louise,

Fille de **VEILLON** Jean-Marie - 148 -, Militaire  
Né le 11/07/1865 à Saint-Sauvant (17).  
Décédé le 22/06/1923 à Thio (98).  
et de **REIGNIER** Valentine Gerogette Léa  
Née le 19/03/1873 à Rochefort (04).  
Décédée le 05/01/1953 à Thio (98).  
Elle voit le jour le 15/08/1903 à Thio (98).  
Décédée le 22/01/1991 à Nouméa (98).

Etat des personnes étant Nées où Mariées où décédées où concessionnaires  
dans la commune de Nouméa

<p>Mariée le 29/07/1922 à Thio (98), avec <b>SOUBIELLE</b> Francois          Il naît à Formiguères (66) le 03/11/1886.          Décédé le 28/05/1937 à Koné (98).          Professions : Gendarme.</p>
<p>3 enfants sont nés de cette union :</p>
<p>o <b>SOUBIELLE</b> Joseph Georges          Uni avec <b>ROUMAGNE</b> Egelda Eta.          Uni avec <b>POAYOU</b> Marie-France Outey.</p>
<p>o <b>SOUBIELLE</b> Françoise Jeanne          Unie avec <b>SAMINADIN</b> Francois Xavier.          Unie avec <b>LERANDY</b> Jean.</p>
<p>o <b>SOUBIELLE</b> Michelle          Unie avec <b>ROUMAGNE</b> Max Jules.</p>

3 Enfants

- SOUBIELLE Joseph Georges  
 - SOUBIELLE Françoise Jeanne  
 - SOUBIELLE Michelle

3 Petits-enfants

- SOUBIELLE Claude Prosper Louis François  
 - LERANDY Marie-Laure Jeanne Lucette  
 - ROUMAGNE Rose-May

153. **VÉLASQUE** Antoine Dit Valescot<sup>1</sup>,

Il est né le 31/01/1817 à Châtelus-le-Marcheix (23).  
 Décédé le 09/03/1874 à Ile Nou (98).  
 Professions : Maçon.

<sup>1</sup> Note Générale : Condamné à 20 ans de travaux forcés le 18 novembre 1858 à Meulin - pour Attentat à la pudeur avec violences sur sa fille - Matricule 2 - FR ANOM COL H352.

154. **VELAYOUDOM** Bernard André Emile,

Fils de **VELAYOUDOM** yvon rené  
 Né le 20/11/1936 à Bourail (98).  
 et de **DUVIVIER** Micheline Marie georgette  
 Née le 04/04/1937 à Voh (98).  
 Il voit le jour à Nouméa (98) le 24/07/1962.

155. **VELAYOUDOM** Christelle Dominique Martine,

Fille de **VELAYOUDOM** yvon rené  
 Né le 20/11/1936 à Bourail (98).  
 et de **DUVIVIER** Micheline Marie georgette  
 Née le 04/04/1937 à Voh (98).  
 Elle voit le jour à Nouméa (98) le 05/02/1974.

156. **VELAYOUDOM** Jérôme Paul René,

Fils de **VELAYOUDOM** Jean-Yves René Marie

Etat des personnes étant Nées où Mariées où décédées où concessionnaires  
dans la commune de Nouméa

Né le 02/01/1958 à Bourail (98).  
et de **FESSELIER** Maryse Annie Claudine  
Née le 10/11/1959 à Thio (98).  
Il voit le jour à Nouméa (98) le 08/11/1982.

157. **VELAYOUDOM** Laurent Yves Yvon,  
Fils de **VELAYOUDOM** Jean-Yves René Marie  
Né le 02/01/1958 à Bourail (98).  
et de **FESSELIER** Maryse Annie Claudine  
Née le 10/11/1959 à Thio (98).  
Il est né le 09/12/1979 à Nouméa (98).

158. **VELAYOUDOM** Marilyn Michelle,  
Fille de **VELAYOUDOM** yvon rené  
Né le 20/11/1936 à Bourail (98).  
et de **DUVIVIER** Micheline Marie georgette  
Née le 04/04/1937 à Voh (98).  
Elle voit le jour le 13/05/1960 à Nouméa (98).

159. **VELAYOUDOM** Philippe Yvon Marie,  
Fils de **VELAYOUDOM** yvon rené  
Né le 20/11/1936 à Bourail (98).  
et de **DUVIVIER** Micheline Marie georgette  
Née le 04/04/1937 à Voh (98).  
Il voit le jour le 23/07/1961 à Nouméa (98).

160. **VELAYOUDOM** Sébastien Victor Jean-Yves,  
Fils de **VELAYOUDOM** Jean-Yves René Marie  
Né le 02/01/1958 à Bourail (98).  
et de **FESSELIER** Maryse Annie Claudine  
Née le 10/11/1959 à Thio (98).  
Il naît à Nouméa (98) le 15/04/1990.

161. **VELAYOUDON** Henriette Germaine,  
Fille de **VELAYOUDOM** Joseph Henri, Propriétaire  
Né le 18/06/1859 à Saint-Denis (974).  
et de **QUÉGUINER** Victorine Marie Angèle, Propriétaire  
Née le 31/07/1876 à Saint-Léger-de-Montbrillais (86).  
Elle est née le 25/05/1897 à Bourail (98).  
Décédée le 01/03/1961 à Nouméa (98).

Mariée le 03/06/1920 à La Foa (98), avec **VERMEERSCH** Pierre Albert  
Il est né le 03/06/1885 à La Foa (98).  
Décédé le 04/02/1932 à La Foa (98).

1 enfant est né de cette union :

o **VERMEERSCH** Yvonne  
Mariée le 10/04/1937 à La Foa (98) avec **BURET** Auguste Antonin.

Enfant

Etat des personnes étant Nées où Mariées où décédées où concessionnaires  
dans la commune de Nouméa

- VERMEERSCH Yvonne

162. **VELAYOUDON** Joséphine Victorine,

Fille de **VELAYOUDOM** Joseph Henri, Propriétaire  
Né le 18/06/1859 à Saint-Denis (974).  
et de **QUÉGUINER** Victorine Marie Angèle, Propriétaire  
Née le 31/07/1876 à Saint-Léger-de-Montbrillais (86).  
Elle naît à Bourail (98) le 08/11/1899.  
Décédée en 1980 à Nouméa (98).



Mariée le 09/11/1916 à Bourail (98), avec **HARDY** Eienne  
Il est né le 08/06/1889 à Bourail (98).  
Décédé le 05/07/1955 à Nouméa (98).

Mariée le 09/11/1918 à Bourail (98), avec **HARDY** Etienne  
Il naît le 08/06/1889 à Bourail (98).  
Décédé le 05/07/1955 à Nouméa (98).

1 enfant est né de cette union :

- o **HARDY** Andrée Henriette Victorine Elisa Dorothée  
Née le 14/04/1926 à Bourail (98).  
Mariée le 29/06/1946 à Nouméa (98) avec **PAILLARD** Lionel André.

Enfant

- **HARDY** Andrée Henriette Victorine Elisa Dorothée (° 1926)

163. **VELAYOUDON** Norbert,

Fils de **VELAYOUDON** Robert - 165 -, Chauffeur livreur  
Né le 15/06/1916 à Bourail (98).  
Décédé en 03/1970 à Nouméa (98).  
et de **HERVOUET** Thérèse Hélène  
Née le 08/08/1925 à Pouembout (98).  
Décédée le 16/08/2018 à Nouméa (98).  
Il naît à Nouméa (98) le 30/04/1953.  
Professions : Commis d'administration.

164. **VELAYOUDON** Raymonde Odette Gertrude,

Fille de **VELAYOUDOM** Joseph Henri, Propriétaire  
Né le 18/06/1859 à Saint-Denis (974).  
et de **QUÉGUINER** Victorine Marie Angèle, Propriétaire  
Née le 31/07/1876 à Saint-Léger-de-Montbrillais (86).  
Elle naît le 20/11/1914 à Moindou (98).  
Décédée le 10/02/2010 à Nouméa (98).

Unie avec **DEPLANQUE** Théophile Gabriel  
Il naît le 09/01/1894 à Moindou (98).  
Décédé le 25/11/1950 à Nouméa (98).

Mariée le 06/06/1934 à Bourail (98), avec **DEPLANQUE** Raymond



Etat des personnes étant Nées où Mariées où décédées où concessionnaires  
dans la commune de Nouméa

Il naît le 10/01/1894 à Moindou (98).

165. **VELAYOUDON** Robert,

Fils de **VELAYOUDOM** Joseph Henri, Propriétaire  
Né le 18/06/1859 à Saint-Denis (974).  
et de **QUÉGUINER** Victorine Marie Angèle, Propriétaire  
Née le 31/07/1876 à Saint-Léger-de-Montbrillais (86).  
Il voit le jour le 15/06/1916 à Bourail (98).  
Décédé en 03/1970 à Nouméa (98).  
Professions : Chauffeur livreur.

Marié en 1945, avec **HERVOUET** Thérèse Hélène  
Elle est née le 08/08/1925 à Pouembout (98).  
Décédée le 16/08/2018 à Nouméa (98).

2 enfants sont nés de cette union :

- o **VELAYOUDON** Rosemonde Victorine Elisabeth - 166 -
- o **VELAYOUDON** Norbert - 163 -

2 Enfants

- **VELAYOUDON** Rosemonde Victorine Elisabeth - 166 - (° 1947)
- **VELAYOUDON** Norbert - 163 - (° 1953)

3 Petits-enfants

- **POMMIER** Nicolas Francois Robert (° 1971)
- **POMMIER** Muriel Paule Thérèse (° 1975)
- **POMMIER** Céline Anne Laure (° 1986)

166. **VELAYOUDON** Rosemonde Victorine Elisabeth,

Fille de **VELAYOUDON** Robert - 165 -, Chauffeur livreur  
Né le 15/06/1916 à Bourail (98).  
Décédé en 03/1970 à Nouméa (98).  
et de **HERVOUET** Thérèse Hélène  
Née le 08/08/1925 à Pouembout (98).  
Décédée le 16/08/2018 à Nouméa (98).  
Elle voit le jour le 15/06/1947 à Nouméa (98).

Mariée à Nouméa (98), avec **POMMIER** Jean-Francois Claude  
Il voit le jour le 23/02/1948 à Paris 18° (75).  
Professions : Professeur dessin industriel.

3 enfants sont nés de cette union :

- o **POMMIER** Nicolas Francois Robert  
Né le 25/05/1971 à Nouméa (98).
- o **POMMIER** Muriel Paule Thérèse  
Née le 01/03/1975 à Nouméa (98).
- o **POMMIER** Céline Anne Laure  
Née le 20/09/1986 à Nouméa (98).

3 Enfants

- **POMMIER** Nicolas Francois Robert (° 1971)
- **POMMIER** Muriel Paule Thérèse (° 1975)

Etat des personnes étant Nées où Mariées où décédées où concessionnaires  
dans la commune de Nouméa

- POMMIER Céline Anne Laure (° 1986)

167. **VENA** Joseph <sup>1</sup>,

Il voit le jour en 1845 à Mondicina (Italie).

Décédé le 06/05/1878 à Ile Nou (98).

Professions : Coiffeur.

<sup>1</sup> *Note Générale : condamné le 3 février 1875 à Reims à 20 ans de travaux forcés pour vols - Cote FR ANOM COL H 403 Matricule n° 7478*

168. **VENANCE** Julien <sup>1</sup>,

Il est né à Thonars (deux sevre) le 29/05/1847.

Décédé le 27/09/1871 à Ile Nou (98).

Professions : Cordonnier.

<sup>1</sup> *Note Générale : condamné le 30 octobre 1867 à 10 ans de travaux forcés pour vols - Matricule 1907*

169. **VENARD** André Paul Albert,

Fils de **VENARD** Georges Marin - 171 -, Receveur d'Enregistrement et des domaines

Né le 17/11/1853 à Ramerupt (10).

Décédé le 23/02/1895 à Dumbéa (98).

et de **ADVISE DESRUISSEAU** Marie Joséphine Emilie

Née le 14/06/1861 à Saint-Pierre (974).

Décédée en 1934 à Pondichéry (Indes).

Il naît le 27/03/1888 à Nouméa (98).

Décédé le 17/09/1969 à Nouméa (98).

Marié le 03/05/1922 à Paris 03° (75), avec **TARBE des SABLONS** Louise Minnie Eugénie

Elle naît à Paris 01° (75) le 01/07/1904.

Décédée le 27/03/1982 à Saint-Nazaire (47).

170. **VENARD** Georges Marc Emile Maurice,

Fils de **VENARD** Maurice Paul Emile - 177 -

Né le 02/08/1886 à Nouméa (98).

Décédé le 22/09/1961 à Mulhouse (68).

et de **BERGE** Marguerite Ida Madeleine

Née le 14/07/1890 à Bordeaux (33).

Décédée le 05/04/1974 à Nouméa (98).

Il voit le jour à Nouméa (98) le 02/03/1913.

Décédé le 07/10/2000 à Dumbéa (98).

171. **VENARD** Georges Marin,

Il naît à Ramerupt (10) le 17/11/1853.

Décédé le 23/02/1895 à Dumbéa (98).

Professions : Receveur d'Enregistrement et des domaines.

Marié le 20/11/1879 à Nouméa (98), avec **ADVISE DESRUISSEAU** Marie Joséphine Emilie

Elle naît à Saint-Pierre (974) le 14/06/1861.

Décédée en 1934 à Pondichéry (Indes).

6 enfants sont nés de cette union :

Etat des personnes étant Nées où Mariées où décédées où concessionnaires  
dans la commune de Nouméa

o <b>VENARD</b> Madeleine Emilie Marie Estelle - 175 -
o <b>VENARD</b> Georges Marin Emile - 172 -
o <b>VENARD</b> Maurice Paul Emile - 177 -
o <b>VENARD</b> André Paul Albert - 169 -
o <b>VENARD</b> Marguerite Pauline Jeanne - 176 -
o <b>VENARD</b> Germaine Marie Estelle - 173 -

6 Enfants

- VENARD Madeleine Emilie Marie Estelle - 175 - (° 1880 + 1885)
- VENARD Georges Marin Emile - 172 - (° 1883 + 1974)
- VENARD Maurice Paul Emile - 177 - (° 1886 + 1961)
- VENARD André Paul Albert - 169 - (° 1888 + 1969)
- VENARD Marguerite Pauline Jeanne - 176 - (° 1890 + 1977)
- VENARD Germaine Marie Estelle - 173 - (° 1895 + 1989)

3 Petits-enfants

- VENARD Georges Marc Emile Maurice - 170 - (° 1913 + 2000)
- VENARD Robert Victor André - 178 - (° 1914 + 1917)
- VENARD Jacqueline Suzanne Andrée Marie - 174 - (° 1916 + 2009)

172. **VENARD** Georges Marin Emile,

Fils de **VENARD** Georges Marin - 171 -, Receveur d'Enregistrement et des domaines

Né le 17/11/1853 à Ramerupt (10).

Décédé le 23/02/1895 à Dumbéa (98).

et de **ADVISE DESRUISSEAU** Marie Joséphine Emilie

Née le 14/06/1861 à Saint-Pierre (974).

Décédée en 1934 à Pondichéry (Indes).

Il naît à Nouméa (98) le 24/06/1883.

Décédé le 18/01/1974 à Argenteuil (95).

Marié le 11/04/1917 à Nouméa (98), avec **LIPPMANN** Marie Alice Simone

Elle est née en 1896 à Pondichéry (Indes).

Décédée en 1974 à Argenteuil (95).

173. **VENARD** Germaine Marie Estelle,

Fille de **VENARD** Georges Marin - 171 -, Receveur d'Enregistrement et des domaines

Né le 17/11/1853 à Ramerupt (10).

Décédé le 23/02/1895 à Dumbéa (98).

et de **ADVISE DESRUISSEAU** Marie Joséphine Emilie

Née le 14/06/1861 à Saint-Pierre (974).

Décédée en 1934 à Pondichéry (Indes).

Elle voit le jour le 09/05/1895 à Nouméa (98).

Décédée le 03/02/1989 à Alise-Sainte-Reine (21).

Mariée le 22/05/1923 à Nouméa (98), avec **GENEVRA** Jacques

Il naît à Dijon (21) en 1891.

Décédé le 28/10/1953 à Dijon (21).

174. **VENARD** Jacqueline Suzanne Andrée Marie,

Fille de **VENARD** Maurice Paul Emile - 177 -

Né le 02/08/1886 à Nouméa (98).

Etat des personnes étant Nées où Mariées où décédées où concessionnaires  
dans la commune de Nouméa

Décédé le 22/09/1961 à Mulhouse (68).  
et de **BERGE** Marguerite Ida Madeleine  
Née le 14/07/1890 à Bordeaux (33).  
Décédée le 05/04/1974 à Nouméa (98).  
Elle voit le jour le 06/10/1916 à Nouméa (98).  
Décédée en 2009 à Nouméa (98).

175. **VENARD** Madeleine Emilie Marie Estelle,  
Fille de **VENARD** Georges Marin - 171 -, Receveur d'Enregistrement et des domaines  
Né le 17/11/1853 à Ramerupt (10).  
Décédé le 23/02/1895 à Dumbéa (98).  
et de **ADVISE DESRUISSEAU** Marie Joséphine Emilie  
Née le 14/06/1861 à Saint-Pierre (974).  
Décédée en 1934 à Pondichéry (Indes).  
Elle voit le jour le 19/09/1880 à Nouméa (98).  
Décédée le 15/11/1885 à Nouméa (98).

176. **VENARD** Marguerite Pauline Jeanne,  
Fille de **VENARD** Georges Marin - 171 -, Receveur d'Enregistrement et des domaines  
Né le 17/11/1853 à Ramerupt (10).  
Décédé le 23/02/1895 à Dumbéa (98).  
et de **ADVISE DESRUISSEAU** Marie Joséphine Emilie  
Née le 14/06/1861 à Saint-Pierre (974).  
Décédée en 1934 à Pondichéry (Indes).  
Elle est née le 18/11/1890 à Nouméa (98).  
Décédée le 10/06/1977 à Levallois-Perret (92).  
Mariée le 15/01/1917 à Papeete (98), avec **CHARLOT** Georges Jacques Marie Eugène  
Il est né le 15/08/1887 à Gauriac (33).  
Décédé le 04/08/1946 à En mer.  
Professions : Capitaine Maison Ballande.

177. **VENARD** Maurice Paul Emile,  
Fils de **VENARD** Georges Marin - 171 -, Receveur d'Enregistrement et des domaines  
Né le 17/11/1853 à Ramerupt (10).  
Décédé le 23/02/1895 à Dumbéa (98).  
et de **ADVISE DESRUISSEAU** Marie Joséphine Emilie  
Née le 14/06/1861 à Saint-Pierre (974).  
Décédée en 1934 à Pondichéry (Indes).  
Il voit le jour le 02/08/1886 à Nouméa (98).  
Décédé le 22/09/1961 à Mulhouse (68).



Marié le 27/07/1912 à Nouméa (98), avec **BERGE** Marguerite Ida Madeleine  
Elle voit le jour à Bordeaux (33) le 14/07/1890.  
Décédée le 05/04/1974 à Nouméa (98).

3 enfants sont nés de cette union :

- o **VENARD** Georges Marc Emile Maurice - 170 -
- o **VENARD** Robert Victor André - 178 -
- o **VENARD** Jacqueline Suzanne Andrée Marie - 174 -

3 Enfants

- **VENARD** Georges Marc Emile Maurice - 170 - (° 1913 + 2000)
- **VENARD** Robert Victor André - 178 - (° 1914 + 1917)

Etat des personnes étant Nées où Mariées où décédées où concessionnaires  
dans la commune de Nouméa

- VENARD Jacqueline Suzanne Andrée Marie - 174 - (° 1916 + 2009)

178. **VENARD** Robert Victor André,

Fils de **VENARD** Maurice Paul Emile - 177 -

Né le 02/08/1886 à Nouméa (98).

Décédé le 22/09/1961 à Mulhouse (68).

et de **BERGE** Marguerite Ida Madeleine

Née le 14/07/1890 à Bordeaux (33).

Décédée le 05/04/1974 à Nouméa (98).

Il naît à Nouméa (98) le 12/08/1914.

Décédé le 22/07/1917 à Nouméa (98).

179. **VENDEGOU** Kééoua,

Fille de **VENDEGOU** Guillaume

et de **TAKAMATSU** Yolande Marie-Henriette, Hotesse de l'air

Née le 31/10/1965 à Canala (98), Nakety.

Elle naît à Nouméa (98).

180. **VENDEGOU** Kenji,

Fils de **VENDEGOU** Guillaume

et de **TAKAMATSU** Yolande Marie-Henriette, Hotesse de l'air

Née le 31/10/1965 à Canala (98), Nakety.

Il est né à Nouméa (98).

181. **VENDEGOU** Kenzo,

Fils de **VENDEGOU** Guillaume

et de **TAKAMATSU** Yolande Marie-Henriette, Hotesse de l'air

Née le 31/10/1965 à Canala (98), Nakety.

Il est né à Nouméa (98).

182. **VENDERMEUSE** Louis Joseph,

Il naît en 1888.

Marié le 14/03/1911 à Nouméa (98), avec **HENCHOZ** Lucie Cécile Juliette

Elle voit le jour à Nouméa (98) le 11/11/1895.

Décédée le 02/07/1976 à Paris 15° (75).

183. **VENET** Eugène Evariste <sup>1</sup>,

Il est né le 20/03/1829 à Wiège-Faty (02).

Décédé le 07/06/1875 à Ile Nou (98).

Professions : Journalier.

<sup>1</sup> Note Générale : Comdamné au bagne de Nouvelle Calédonie en 1873 - Embarqué sur "Le Calvados" le 2 septembre 1874 et arrivé à Nouméa le 8 janvier 1875 - Matricule n° 6809

184. **VENET** Joseph <sup>1</sup>,

Il naît le 17/03/1845 à Romenay (71).

Etat des personnes étant Nées où Mariées où décédées où concessionnaires  
dans la commune de Nouméa

Décédé le 08/10/1887 à Ile Nou (98818).

Professions : Tailleur d'habits.

<sup>1</sup> Note Générale : condamné au bagne de Nouvelle Calédonie en 1868 Cote FR ANOM COL H 561 Matricule n° 2166

185. **VENISSEAU** Gabrielle Marie,

Fille de **VENISSEAU** Auguste Julien Dit Jules

Né le 03/01/1873 à Saint-Herblain (44).

Décédé le 02/12/1910 à La Foa (98).

et de **ROUSSEL** Marie Angèle

Elle naît à Farino (98) le 03/09/1907.

Mariée le 11/12/1926 à Nouméa (98), avec **COSTA** Julien Felix Marie

186. **VENISSEAU** Louis Marie Joseph,

Fils de **VENISSEAU** Louis, Cultivateur

Né le 12/12/1843 à Saint-Herblain (44).

Décédé le 10/02/1912 à Farino (98).

et de **DESMARS** Rosalie

Née le 02/06/1841 à Prinquiau (44).

Décédée le 15/07/1919 à Farino (98).

Il naît le 28/11/1878 à Bourail (98).

Décédé le 23/02/1879 à Nouméa (98).

187. **VENISSEAU** Louise Lisa,

Fille de **VENISSEAU** Auguste Julien Dit Jules

Né le 03/01/1873 à Saint-Herblain (44).

Décédé le 02/12/1910 à La Foa (98).

et de **ROUSSEL** Marie Angèle

Elle naît à Farino (98) le 12/09/1901.

Mariée le 15/10/1921 à Nouméa (98), avec **BASTIEN** Noel Julien

Il naît le 08/12/1895 à Nouméa (98).

Décédé le 12/09/1971 à Nouméa (98).

188. **VENON** Isabelle Léontine Marie Prudence,

Décédée le 22/12/1902 à Nouméa (98).

Mariée le 03/09/1900 à Nouméa (98), avec **NOBLAND** Emile René

Il voit le jour à Montjean (49) le 17/01/1862.

Professions : Sergent.

Décédé le 08/10/1918 à Païta (98).

2 enfants sont nés de cette union :

o **NOBLAND** René Jules Emile Paul

Né le 17/07/1901 à Nouméa (98).

o **NOBLAND** Emile Raoul

Né le 28/11/1902 à Nouméa (98).

Décédé le 23/02/1903 à Nouméa (98).

2 Enfants

Etat des personnes étant Nées où Mariées où décédées où concessionnaires  
dans la commune de Nouméa

- NOBLAND René Jules Emile Paul (° 1901)  
- NOBLAND Emile Raoul (° 1902 + 1903)

189. **VENON** Thérèse,

Elle naît en 1870 à Espiritu Santo (Vanuatu).  
Décédée en 1952 à Nouméa (98).

Mariée le 04/04/1899 à Port vila (Vanuatu), avec **du FAGET de CASTELJAU** Pierre Eugène Henri  
Il voit le jour le 18/03/1868 à Nouméa (98).  
Décédé le 05/07/1938 à Nouméa (98).

10 enfants sont nés de cette union :

o **du FAGET de CASTELJAU** Madeleine  
Née le 22/07/1893 à Santo (Vanuatu ex).  
Unie avec **NÉMOADJOU** Paul Candide.  
Décédée le 27/05/1987 à Saint Louis (98).

o **du FAGET de CASTELJAU** Pierre Eugène Théodore  
Né le 10/03/1896 à Port vila (Vanuatu).  
Décédé en 1926.

o **du FAGET de CASTELJAU** Marcelle Eugénie Juliette  
Née le 21/02/1898 à Nouvelles hébrides.  
Mariée le 08/01/1925 à Nouméa (98) avec **ULM** Louis Désiré.  
Décédée le 02/10/1975 à Nouméa (98).

o **du FAGETDE CASTELJAU** Louise Rose Marguerite  
Née le 06/04/1900 à Gomen (98).  
Mariée le 07/09/1922 à Nouméa (98) avec **SAUVAN** Pierre.  
Décédée en 1983 à Nouméa (98).

o **du FAGET de CASTELJAU** Paul Henri Charles  
Né le 03/07/1903 à Nouméa (98).  
Uni avec **MINEL** Antoinette Laurence.  
Décédé le 10/08/1979 à Nouméa (98).

o **du FAGET de CASTELJAU** May Thérèse Jeanne  
Née le 08/11/1905 à Nouméa (98).  
Unie avec **CLAUDEL** Marcel.  
Décédée en 1952.

o **du FAGET de CASTELJAU** Jean Paul Maurice  
Né le 17/09/1907 à Nouméa (98).  
Décédé en 1938.

o **du FAGET de CASTELJAU** René Georges Gabriel  
Né le 28/08/1909 à Nouméa (98).

o **du FAGET de CASTELJAU** Marthe Germaine  
Née le 26/05/1911 à Nouméa (98).  
Mariée en 1935 avec **SAUVAN** Honoré Robert.  
Décédée le 01/06/1982 à Nouméa (98).

o **du FAGET de CASTELJAU** André Marc Lucien  
Né le 10/07/1913 à Nouméa (98).  
Uni avec **TROUILLET** Germaine Anna.  
Décédé en 1969.

10 Enfants

- du FAGET de CASTELJAU Madeleine (° 1893 + 1987)  
- du FAGET de CASTELJAU Pierre Eugène Théodore (° 1896 + 1926)  
- du FAGET de CASTELJAU Marcelle Eugénie Juliette (° 1898 + 1975)  
- du FAGETDE CASTELJAU Louise Rose Marguerite (° 1900 + 1983)  
- du FAGET de CASTELJAU Paul Henri Charles (° 1903 + 1979)  
- du FAGET de CASTELJAU May Thérèse Jeanne (° 1905 + 1952)  
- du FAGET de CASTELJAU Jean Paul Maurice (° 1907 + 1938)

Etat des personnes étant Nées où Mariées où décédées où concessionnaires  
dans la commune de Nouméa

- du FAGET de CASTELJAU René Georges Gabriel (° 1909) - du FAGET de CASTELJAU Marthe Germaine (° 1911 + 1982) - du FAGET de CASTELJAU André Marc Lucien (° 1913 + 1969)
4 Petits-enfants
- ULM Robert
- SAUVAN Guy (° 1924 + 2013) - SAUVAN Pierre Paul René (° 1931 + 2008) - du FAGET de CASTELJAU Jean Pierre
Arrière-petit-enfant
- ULM Suzanne France

190. <b>VENTALON</b> Jacques Louis <sup>1</sup> ,
Il naît en 1854 à Besse (38). Décédé le 10/08/1925 à Ile Nou (98). Professions : Domestique.
<sup>1</sup> Note Générale : Condamné au Bagne de Nouvelle Calédonie en 1871 - Embarqué le 21 janvierr 1873 sur le "Rhin" arrivée le 23 avril 1873 Matricule 4290

191. <b>VENTRILLON</b> Édouard,
Il naît à Pointe-à-Pitre (971) le 14/11/1867. Professions : Pharmacien.
Marié le 09/10/1895 à Nouméa (98), avec <b>LEQUES</b> Elvire Elle naît à Sydney - Australie le 29/07/1875.
2 enfants sont nés de cette union :
o <b>VENTRILLON</b> Marie Emma Amélie - 194 -
o <b>VENTRILLON</b> Louise Ethel - 193 -

2 Enfants
- <b>VENTRILLON</b> Marie Emma Amélie - 194 - (° 1896 + 1982) - <b>VENTRILLON</b> Louise Ethel - 193 - (° 1898 + 1988)

192. <b>VENTRILLON</b> Edouard James,
Il naît le 20/04/1900 à Rochefort (04). Décédé le 20/05/1983 à Nouméa (98).
Marié le 06/06/1925 à Nouméa (98), avec <b>LÉONI</b> Florence Marina Elle voit le jour à Nouméa (98) le 06/06/1896. Décédée le 25/09/1963 à Nouméa (98).
Uni avec <b>VINCENT</b> Emmanuelle Marie Joseph



Etat des personnes étant Nées où Mariées où décédées où concessionnaires  
dans la commune de Nouméa

193. **VENTRILLON** Louise Ethel,

Fille de **VENTRILLON** Édouard - 191 -, Pharmacien

Né le 14/11/1867 à Pointe-à-Pitre (971).

et de **LEQUES** Elvire

Née le 29/07/1875 à Sydney - Australie.

Elle est née le 01/05/1898 à Nouméa (98).

Décédée le 14/08/1988 à Nouméa (98).

Mariée le 20/05/1921 à Nouméa (98), avec **LEROUX** Fernand Auguste

Il voit le jour le 31/07/1893 à Nouméa (98).

Décédé le 21/02/1964 à Nouméa (98).

194. **VENTRILLON** Marie Emma Amélie,

Fille de **VENTRILLON** Édouard - 191 -, Pharmacien

Né le 14/11/1867 à Pointe-à-Pitre (971).

et de **LEQUES** Elvire

Née le 29/07/1875 à Sydney - Australie.

Elle voit le jour le 21/08/1896 à Nouméa (98).

Décédée le 13/08/1982 à Nouméa (98).

Mariée le 20/05/1921 à Nouméa (98), avec **LEROUX** Emile Joseph

Il voit le jour à Nouméa (98) le 09/06/1887.

Décédé le 26/06/1966 à Nouméa (98).

195. **VENTURI** Raphaël <sup>1</sup>,

Il est né le 28/04/1842 à Saint Jean de colamare - Italie.

Décédé le 22/01/1878 à Ile Nou (98).

Professions : Mecanicien.

<sup>1</sup> Note Générale : condamné le 16 décembre 1875 par la cour d'assises de Saint Etienne à 20 ans de travaux forcés pour meurtres - Cote FR ANOM COL H 403 Matricule n° 8407

196. **VENTURINI** Julien Antoine,

Fils de **VENTURINI** Richard

Né en 1850.

Décédé en 1914.

et de **NAU** Julia Adèle

Née le 12/01/1855 à Saint-Denis (974).

Décédée le 12/09/1901 à Oran (Algérie).

Il est né à Nouméa (98) le 26/01/1882.

Décédé le 09/06/1934 à Alger (Algérie).

Marié le 04/08/1921 à Savigny-sur-Orge (91), avec **PINSARD** Octavie Suzanne

Décédée en 1972.

Elle naît en 1887 .

197. **VERCHÈRE** Pierre Marie <sup>1</sup>,

Il naît le 27/08/1845 à Nantua (01).

Décédé le 31/07/1914 à Ile Nou (98).

Professions : Fabricant de peignes.

<sup>1</sup> Note Générale : Condamné au bague de Nouvelle Calédonie en 1872 - Embarqué sur le navire la "Loire" le 19 avril 1873 qui est arrivé le 14 juillet 1873 Matricule 5007 / 9692

Etat des personnes étant Nées où Mariées où décédées où concessionnaires  
dans la commune de Nouméa

198. **VERDEIL** Etienne Louis <sup>1</sup>,

Fils de **VERDEIL** Etienne, Cultivateur

Né le 21/05/1828 à Vabre (81).

Décédé le 06/03/1886 à Vabre (81).

et de **BERTRAND** Madeleine Jeanne

Née le 05/09/1832 à Cabrespine (11).

Décédée le 11/05/1869 à Vabre (81).

Il est né le 06/10/1862 à Vabre (81).

Décédé le 14/01/1919 à Nouméa (98).

Professions : Cultivateur.

Marié le 14/04/1888 à Vabre (81), avec **BERTRAND** Louise Lucie

Elle est née le 12/02/1863 à Cabrespine (11).

Décédée le 05/03/1890 à Cabrespine (11).

1 enfant est né de cette union :

o **VERDEIL** Louis

Né le 17/02/1889 à Vabre (81).

Marié le 28/02/1922 à Vabre (81) avec **MIALHE** Lucie.

Décédé le 25/10/1970 à Castres (81).

Marié le 28/08/1904 à Bourail (98), avec **BRUNET** Victoria Laure

Elle est née à Bourail (98) le 14/06/1888.

Décédée le 21/09/1959 à Bourail (98).

3 enfants sont nés de cette union :

o **VERDEIL** Maria Louise

Née le 06/09/1905 à Bourail (98).

o **VERDEIL** Andorre Pierre

Né le 03/12/1907 à Bourail (98).

Marié le 04/11/1933 avec **AUGÉ** Jeanne.

Marié le 22/05/1942 avec **SERRE** Suzanne Etienne.

o **VERDEIL** Lucie

Née le 09/09/1917 à Bourail (98).

Mariée le 04/11/1933 à Bourail (98) avec **AUGÉ** Étienne.

Décédée le 12/07/2006.

<sup>1</sup> Note Générale : Condamné le 27 juillet 1890 à Albi - Tarn aux travaux forcés à perpétuité pour assassinat commis en octobre 1889

Matricule 18751 - FR ANOM COL H 1413 embarqué le 4 mars 1891 par le "Calédonie"

4 Enfants

- VERDEIL Louis (° 1889 + 1970)
- VERDEIL Maria Louise (° 1905)
- VERDEIL Andorre Pierre (° 1907)
- VERDEIL Lucie (° 1917 + 2006)

6 Petits-enfants

- VERDEIL Claude (° 1940)
- VERDEIL Cécile (° 1943)
- VERDEIL Pierrette
- VERDEIL Paulette (° 1947)
- VERDEIL Marie Louise (° 1949)
- VERDEIL Simone (° 1951)

4 Arrières-petits-enfants

Etat des personnes étant Nées où Mariées où décédées où concessionnaires  
dans la commune de Nouméa

- RANGASSAMY Jean Max - RANGASSAMY Anne Marie - RANGASSAMY Marie Laure - RANGASSAMY Franck
---

199. <b>VERDIER</b> Marie Eugénie Dite <b>DARDE</b> <sup>1</sup> ,
Elle est née le 07/10/1854 à Lancé (41). Professions : Domestique. Décédée le 08/09/1939 à Nouméa (98).
Unie avec <b>LANGLOIS</b> Chéri Charles Il voit le jour le 29/11/1847 à Pamplémousses (Ile Mauric).
3 enfants sont nés de cette union :
o <b>LANGLOIS</b> Charles Eugène Elysée Né le 14/06/1878 à Nouméa (98).
o <b>LANGLOIS</b> Gabrielle Marie Née le 04/05/1880 à Herbert River (Australie). Mariée le 11/07/1912 à Nouméa (98) avec <b>FAYARD</b> Victor <u>Léon</u> . Décédée le 26/08/1849 à Nouméa (98).
o <b>LANGLOIS</b> Emma Née le 17/02/1884 à Rewa (Fidji). Mariée le 11/07/1912 à Nouméa (98) avec <b>MAVOIR</b> Gustave. Décédée le 14/07/1968 à Nouméa (98).
Mariée le 13/05/1892 à Sydney (Australie), avec <b>REGUETTE</b> Emile Il voit le jour le 03/04/1860 à Insviller (57). Décédé en 1923 à Sydney (Australie). Professions : Vidangeur.
<sup>1</sup> Note Générale : Condamnée en 1871 - Bagne en Nouvelle Calédonie Matricules 14 - 12

3 Enfants

- LANGLOIS Charles Eugène Elysée (° 1878)
- LANGLOIS Gabrielle Marie (° 1880 + 1849)
- LANGLOIS Emma (° 1884 + 1968)

5 Petits-enfants

- FAYARD Emma Marie Gabrielle (° 1913 + 1971)
- FAYARD Jean Eugène Marie Victor (° 1915 + 2006)
- FAYARD Charles Marie Eugène Maurice (° 1916 + 2009)
- FAYARD Eugénie Marie Suzanne Léona (° 1918 + 1988)
- FAYARD Gabrielle Renée Marie Dite Bilou (° 1920 + 2014)

4 Arrières-petits-enfants

- FAYARD Gérard Marie Chales (° 1942)
- FAYARD Bernard Henri Victor (° 1945)
- FAYARD Jacques (° 1946)
- FAYARD Marie José Thérèse (° 1950)

Etat des personnes étant Nées où Mariées où décédées où concessionnaires  
dans la commune de Nouméa

200. VERDOJA Constantino <sup>1</sup>,

Fils de VERDOJA Jacques

Né en 1805.

et de DELMASTRO Marie

Née en 1810.

Il naît en 1844 à Zubiena (Italie), Piemont.

Décédé le 25/06/1877 à Ile Nou (98).

Professions : Maçon.

<sup>1</sup> Note Générale : Condamné le 29 février 1868 à la peine de mort commuée en travaux forcés à perpétuité en Nouvelle pour avoir commis une tentative d'homicide volontaire avec préméditation, laquelle a précédé ou accompagné la tentative de vol, la nuit dans une maison habitée étant porteur d'armes apparentes avec violences qui ont laissées des traces de blessures et de contusions - Embarqué le 10 mai 1869 à bord de L'Alceste - Condamné à mort le 19 juin 1877 pour évasion, assassinats et vols qualifiés - Guillotiné le 25 juin 1877 - Matricule 2262 - FR ANOM COL H403 - voici le récit - Vendredi 11 mai 1877, dix-Sept heures

Le soleil couchant éclaire la vallée de Focola de ses derniers rayons. Ça et là, les concessionnaires du petit centre Vaquent à leurs ultimes taches avant que chacun Rejoigne sa modeste demeure pour un repos mérité. Focola est la première section de concessions pénales qui a été ouverte sur le centre de La Foa-Fonwhary. Elle se situe à quelques centaines de mètres à vol d'oiseau, du pénitencier agricole de Fo-Gacheu dont elle n'est séparée que par un petit col. C'est là, a mi-flanc de cette colline, que se trouve la demeure du surveillant Gaillemaille, responsable de la section. Ce soir, il a, lui aussi regagné son domicile. Il savoure cet instant de joie, de bonheur familial. Qui, quel moment de joie lorsque, après une chaude journée passée sous le soleil et dans la poussière a houspiller, a invectiver, a hurler des ordres, la douce présence de sa jeune épouse, Élise, l'innocence juvénile de ses deux bambins : le premier, Alfred, qui n'a pas encore deux ans, et le petit dernier, Léon Charles, un nourrisson de quelques semaines. Jacques est le fils naturel de Marguerite Gaillemaille. Il est né à Mutingny (arrondissement de Reims, marne) le 21 août 1841. Pupille de la nation, après une enfance malheureuse, il est, dès l'âge de dix-huit ans, automatiquement enrôlé dans l'armée. Il passe alors des années à guerroyer pour la défense du second Empire, puis fait connaissance, après l'humiliante défaite de Sedan, avec les horreurs des geôles prussiennes. Libéré et sûrement désireux de découvrir d'autres horizons il entre alors au service de l'administration pénitentiaire. Début 1874, il est à Nouméa, au milieu des forçats. L'Ile Nou, les camps de Montravel, de Dumbéa... Des journées harassantes, passées sur le qui-vive, avec la peur au ventre, une main sur le fouet, l'autre sur la crosse du revolver. Au milieu du cliquetis des chaînes, des jurons et autres menaces en tous genres, un rayon de soleil vient, un jour, éclairer cette vie pas toujours rose. Il fait la connaissance de la fille d'un fonctionnaire colonial, Élise Dottier. Une charmante personne aux cheveux d'un blond doré comme des épis de blé mur, au regard clair, au sourire débordant de fraîcheur. Le cœur de Jacques explose ! Il demande la main de la belle : son père accepte. Jacques et Élise se marient à Nouméa le 19 septembre 1874. Lui a trente-trois ans, elle en a tout juste vingt l'année suivante, un heureux événement survient : le couple vit au camp pénitentiaire de Dumbéa ou Jacques a été nommé, lorsqu'Élise, en septembre 1875, met au monde un petit garçon, Alfred. Début 1877, Jacques est muté au pénitencier agricole de Fonwhary (La Foa), où il est plus particulièrement chargé de la section de Focola. Là, la pénitentiaire lui octroie un vaste logement et même un condamné attaché à son service personnel. Un garçon de famille en la personne du vieux Duroux ! Une brave crapule qui s'empresse de lui témoigner la plus plate des soumissions. La vie quotidienne s'annonce relativement paisible dans cette vallée où les concessionnaires sont, somme toute, débonnaires, attachés à leur lopin de terre. Non, point de fortes têtes à Focola. Le seul danger viendrait, peut-être, des évadés, voire des libérés, qui vadrouillent ça et là. La région en est infestée mais Jacques, comme ses collègues d'ailleurs, se tient sur ses gardes. Oui, une vie loin du tumulte des grands chantiers, des camps pénitentiaires. Et puis, sa famille est là, avec lui. Une famille qui s'est agrandie quelques semaines auparavant avec la naissance, le 18 mars 1877, du petit Léon Charles. En cette douce soirée de mai, le couple est assis dans la cour de son habitation. C'est une petite plate-forme, entourée de taillis, de bosquets, que Jacques a d'ailleurs commencé à élargir en élaguant certains arbres, en abattant d'autres afin d'en dégager la vue. De là, ils ont une vue panoramique sur l'ensemble de la petite vallée. Élise porte, enveloppé dans une couverture de laine, le petit Léon. Les jeunes époux discutent de choses et d'autres. Ce qu'ils ignorent, c'est que, tapis dans les brousses, à quelques mètres à peine d'eux, de sinistres individus ne perdent rien de leur conversation. Pendant ce temps, dans la cuisine, le vieux Duroux s'affaire aux préparatifs du dîner. M. Gaillemaille, après avoir passé un petit moment avec les siens, la, dans la cour, viendra lui dire un mot, une blague. Puis la famille passera à table. Le souper est toujours pris de bonne heure. Les habitudes de la brousse profonde, de la solitude. Après manger, M. Gaillemaille s'installera sous la véranda, tirera deux ou trois bouffées de sa pipe et le congédiera. Alors, Duroux sera libre jusqu'au lever du jour. Bof la routine quoi ; il est mieux là Duroux, qu'à Térémba ou à l'île Nou a s'échiner sur quelque pénible besogne. Un bruit sourd, provenant de derrière la maison, attire subitement son attention. Il sort et se trouve nez à nez avec un individu hirsute, la chemise déchirée, le pantalon en lambeaux. Il le reconnaît immédiatement : il s'agit de Péridon, un condamné du pénitencier agricole qui s'est évadé quelques jours auparavant. L'homme lui demande quelques victuailles, du pain, des biscuits, ce que Duroux refuse catégoriquement. Alors l'évadé s'empare d'un bâton, et en donne un violent coup dans le dos de Duroux, un autre sur l'avant-bras. Ce dernier se retourne, essaie d'esquiver les coups, se jette sur son agresseur, se met à hurler. Entre temps, Jacques a mis le feu à un tas de broussailles. Assis côte à côte, les jeunes époux regardent le foyer prendre corps. A côté d'eux, leur aîné, Alfred, s'amuse avec de petits morceaux de bois.

Etat des personnes étant Nées où Mariées où décédées où concessionnaires  
dans la commune de Nouméa

*La nuit s'approche maintenant à grands pas ; elle enveloppera, dans quelques instants, la vallée de Focola de son manteau scintillant. Les premières flammes crépitent. Des volutes de fumée de plus en plus imposantes commencent à s'élever de l'arbre en combustion. Soudain, des hurlements se font entendre. Jacques sursaute, reconnaît la voix de Duroux. Il se lève et veut se diriger vers la maison lorsque, tout à coup, il se voit entouré de quatre hommes barbus, à la mine patibulaire, brusquement surgis des broussailles comme une poignée de déments aux regards effrayants. Le malheureux n'a pas fait un geste qu'un violent coup de hachette lui fend l'épaule. Le sang gicle. Jacques trébuche, se reprend, essaie de se dégager. Mais un second coup, porté par derrière, lui fend le crâne sur toute la longueur. Il s'écroule. Alors, c'est la curée. Les coups de hachette, de sabre, pleuvent. Il n'est bientôt plus qu'un corps meurtri, sauvagement tailladé d'où s'échappent des torrents de sang. A la vue des assassins, le petit Alfred se précipite vers sa mère. Élise qui s'est prestement relevée, l'entoure de ses bras, le serre sur elle, veut le protéger. Elle pense à son petit Léon, posé là, à quelques mètres d'eux. A la vue du spectacle horrible de son pauvre père massacré devant lui, le bambin se met à crier ; Élise hurle. Elle n'a guère le temps d'en dire plus. Un coup de hachette, d'une force inouïe, fend le crâne de son fils et lui perfore, en même temps, l'abdomen. Elle s'écroule éclaboussée du sang et de la cervelle de son petit Alfred. Un second coup de hache lui fend la tête. C'est fini, elle ne bouge plus. Elle et son fils gisent dans une mare de sang. De son côté, le vieux Duroux s'est jeté sur Péridon, l'agrippe, tous deux roulent à terre. Tandis qu'il essaie de maintenir l'évadé de sa main droite, il cherche prestement, de son autre main, le couteau qu'il porte, dans une gaine, à sa ceinture. Il l'aura cette salaud foi de Duroux. Il va l'étriper, ce salopard, lui montrer ce qu'il en coûte de s'attaquer comme ça, à ceux qui ne marchent : pas dans sa combine. Un violent coup à la tête, donné par-derrière, lui fait lâcher prise. Le sang coule entre ses épaules. Il veut porter les mains à sa tête, se retourne, face en l'air, et voit alors, autour de lui, quatre individus barbus, les yeux hagards, l'air féroce. Chacun d'eux tient à la main une hachette ou un sabre dont les lames sont maculées de sang frais. Le malheureux Duroux implore. Un second coup de hachette lui ouvre la gorge sur plus de dix centimètres. Un geyser de sang s'échappe de l'horrible blessure. Alors le quatuor d'assassins se livre à une fouille méthodique de la demeure des Gaillemaille, à la recherche de victuailles, bien sûr, mais surtout d'argent. Mais les concessionnaires voisins ont entendu les cris d'appels au secours de la malheureuse maîtresse de maison et du vieux Duroux et accourent. Ils arrivent chez Gaillemaille au moment où les évadés disparaissaient dans les brousses. Immédiatement prévenus du drame, le directeur du pénitencier agricole de Fonwhary, Théodore Lécarré, le médecin de Téremba, le docteur Duliscouet, et «le commandant du poste militaire, le lieutenant Holcroft, accompagnés de quelques hommes, arrivent sur les lieux vers dix-huit heures trente. La scène atroce qu'ils découvrent les tétanise. Deux des victimes, Jacques Gaillemaille et l'aîné de ses fils, Alfred, ont cessé de vivre. Le corps de celui-ci est étendu sur le sein de sa pauvre mère qui n'est pas morte et pousse de petits gémissements. Au travers de l'horrible blessure qui lui ouvre la tête en deux, on aperçoit la cervelle de la suppliciée. À côté de la cuisine, le condamné Duroux baigne dans une mare de sang. Il a, lui aussi la tête ouverte sur l'arrière. De gros caillots de sang se sont formés sur une large plaie qui lui fend la gorge sur plusieurs centimètres. Le docteur Duliscouet se penche, l'ausculte. Non, Duroux n'est pas mort, il respire faiblement. À l'intérieur de l'habitation Gaillemaille, tout a été fouillé, les meubles renversés, les tiroirs ouverts, les matelas éventrés. Le commandant Lécarré enrage. Tout à coup, de petits cris plaintifs leur parviennent de la cour. Les militaires se précipitent et découvrent un bébé, posé là, au pied d'un arbuste. Le petit Léon commençait à trouver le temps long. Dans leur précipitation a exterminé la famille Gaillemaille pour mieux la voler, les assassins ne l'ont pas vu. Le lieutenant Holcroft reste perplexe. Qui a pu commettre pareille boucherie ? Des condamnés, des évadés ? La semaine précédente, en effet, trois forçats du camp de Téremba, Verdoja, Murillo et Camus, ont joué la fille de l'air, profitant de la pause octroyée en fin de journée après les travaux. Malgré les battues, les recherches, on n'a, jusqu'à ce jour, pu remettre la main sur eux. Les soins les plus efficaces sont prodigués à Élise Gaillemaille et au malheureux Duroux. Le lendemain de la terrible tragédie, celui-ci reprend connaissance, respire faiblement. Son état est jugé désespéré. Il tente malgré tout de répondre aux questions du commandant. La large plaie qu'il porte à la gorge lui fait mal. Son pansement est imbibé de sang. Il s'arc-boute, fait un effort surhumain et, dans un souffle, révèle l'identité des assassins qu'il connaît très bien. Il s'agit de Verdoja Constantino condamné aux travaux forcés à perpétuité pour assassinat, tout comme Pascal Manuel Murillo et Victor Camus. Effectuaient leur peine au poste de Téremba d'où ils se sont évadés au cours de la semaine passée. Quant à Martin dit Eugene Péridon, également condamné à une lourde peine de travaux forcés, il était au pénitencier agricole de Fonwhary, à Fo Gacheu, lorsqu'il a pris la poudre d'escampette. À ce sinistre quatuor, s'était joint un libéré, Fortune Duménil, coupable d'un assassinat commis quelques jours plus tôt, à Moindou, sur la veuve Réal. L'identité des assassins connue, le branle-bas est aussitôt déclenché dans tout l'arrondissement d'Uraï. Le gouverneur et le directeur de l'administration pénitentiaire sont immédiatement prévenus du drame. Une vingtaine d'hommes accompagnés de quelques pisteurs de la police indigène sont expédiés de Nouméa à Téremba par la Seudre. Toute la région est passée au peigne fin, du littoral aux contreforts de la chaîne centrale. Les patrouilles se multiplient, les moindres traces sont longuement inspectées. Cet acharnement a retrouvé coûte que coûte les coupables va bientôt payer : les pisteurs indigènes trouvent des traces fraîches dans la vallée de la rivière Moindou, près de la cascade. On encercle le coin le plus silencieusement possible, on resserre précautionneusement les mailles du filet et, le jeudi 17 mai au matin, soit six jours après l'assassinat de la famille Gaillemaille, les assassins sont pris. Ils sont conduits à Nouméa le dimanche 20 mai à bord de la Seudre et leur procès a lieu un mois plus tard, le mardi 19 juin 1877. Forçats, ils sont jugés par le premier conseil de guerre permanent de Nouméa. Quatre d'entre eux seront, à l'issue des débats, condamnés à mort. À la lecture du verdict, les accusés, debout, maintiennent leur chapeau devant leur visage. Verdoja contracte violemment la bouche en un rictus effrayant puis reste impassible. Camus, à présent, paraît moins insouciant ; il a l'œil hagard, semble dans un autre monde. Duménil est très pâle, déglutit péniblement, essaie de dire quelque chose mais les paroles ne viennent pas. Péridon, qui a sauvé sa tête, verse quelques larmes ; il est soudainement débarrassé d'un lourd fardeau. Le soir même de leur*



**Etat des personnes étant Nées où Mariées où décédées où concessionnaires  
dans la commune de Nouméa**

*condamnation, les quatre condamnés a mort déposent un recours en révision de leur jugement, recours qui est rejeté, à l'unanimité, par le conseil permanent de la colonie en sa séance du 22 juin 1877. Les transportés Verdoja Constantino, Murillo Pascal Manuel, Victor Camus sont guillotins le lundi 25 juin 1877, a sept heures trente, à l'ile Nou. L'exécution, a titre d'exemple, se déroule devant les condamnés de la quatrième classe, celle des incorrigibles et des fortes têtes. Selon la loi, les libérés ne sont alors pas guillotins. Fortuné Duménil est donc fusillé, le même jour, lundi 25 juin 1877, a sept heures trente, sur la route de la Ferme Nord, au bord de mer. À Térémba, à Fonwhary, on apprend ce terrible épilogue du drame de Focola avec satisfaction : les malheureuses victimes sont ainsi vengées ! Triste consolation pour la pauvre Élise qui, après s'être lentement remise des meurtrissures de sa chair, devait maintenant apprendre à vivre avec le souvenir douloureux de Jacques et de son petit Alfred si sauvagement assassinés ! Quant au vieux Duroux, il avait depuis longtemps regagné l'ile Nou ou, à l'hôpital du Marais, il pouvait méditer sur ce énième rendez-vous manqué de peu avec la grande faucheuse ! Sur la route principale menant de La Foa a Moindou, le petit col surplombant la vallée de Focola, ou s'est déroulée cette terrible tragédie est, depuis, dénommé << la butte du crime >> voir (justice est faite ) pages 84 a 88*

201. **VERDUN** Pierre Dit Arnaud <sup>1</sup>,

Il est né en 1854 à Bordeaux (33).

Décédé le 18/04/1917 à Ile Nou (98).

Professions : Emballeur.

<sup>1</sup> *Note Générale : Condamné au bagne de Nouvelle Calédonie en 1874 - Embarqué sur "La Garonne" le 11 décembre 1874 et arrivé à Nouméa le 12 mars 1875 - Matricule n° 7139 / 13311*

202. **VERDURA** Jean Baptiste <sup>1</sup>,

Il est né à Catano (Italie) en 1823.

Décédé le 23/07/1876 à Ile Nou (98).

Professions : Fabricant d'outils.

<sup>1</sup> *Note Générale : condamné au bagne de Nouvelle Calédonie en 1866 Cote FR ANOM COL H 403 Matricule n° 1018*

203. **VERDURE** Augustin Joseph <sup>1</sup>,

Il voit le jour le 05/03/1825 à Remilly-Wirquin (62).

Décédé le 28/04/1873 à Ducos (98).

Professions : Instituteur.

Professions : Comptable.

Professions : Franc-maçon.

<sup>1</sup> *Note Générale : Condamné à la déportation en Nouvelle Calédonie en 1871 Matricule 177 FR ANOM COL 103. Arrivé à bord de "La Guerrière" 2 ème Convoi de la commune de Paris, qui quitte Brest le 13 juin 1872 pour arrivé à Nouméa le 2 Novembre 1872.*

*c'est une personnalité de la commune de Paris*

*Le 29 mars 1871, la commune se dote pour gouverner d'une commission exécutive, à la tête de 9 commissions.*

*-Commission de la guerre*

*-Commission des finances*

*-Commission de la sûreté générale*

*-Commission de l'enseignement- VERDURE Augustin Joseph*

*-Commission des subsistances -*

*-Commission de la justice*

*-Commission du travail et de l'échange*

*-Commission des relations extérieures*

*-Commission des services publics*

*Sous le Second Empire, instituteur il est révoqué pour ses idées républicaines, et devient comptable. Il adhère à l'Association internationale des travailleurs, milite dans les clubs, et devient caissier dans le journal d'Henri Rochefort La Marseillaise.*

*Le 26 mars 1871, il est élu au Conseil de la Commune par le XIe arrondissement; il siège à la commission de l'Enseignement. Il vote pour la création du Comité de Salut public. Pendant la Semaine sanglante il est arrêté et*

Etat des personnes étant Nées où Mariées où décédées où concessionnaires  
dans la commune de Nouméa

condamné à la déportation dans une enceinte fortifiée (en Nouvelle-Calédonie) par le conseil de Guerre. Sa demande d'ouvrir une école est refusée par l'administration pénitentiaire.

204. **VERDURE** Désirée Maria <sup>1</sup>,

Elle est née le 27/11/1852 à Saint-Martin-Osmonville (76).

Décédée le 26/08/1913 à Nouméa (98).

Mariée le 22/09/1877 à Boos (76), avec **MAURY** André Napoléon

<sup>1</sup> Note Générale : condamné au bagne de Guyanne en 1897 Cote FR ANOM COL H 877 Matricule n°

205. **VERGE** Elisée Ferdinand Jérôme <sup>1</sup>,

Il voit le jour le 17/04/1854 à Campigny (27).

Décédé le 01/02/1885 à Ducos (98).

Professions : Journalier.

<sup>1</sup> Note Générale : Condamné au Bagne de Nelle Calédonie en 1874 - Embarqué sur le "Calvados" le 2 septembre 1874 Arrivé le 18 janvier 1875 - Matricule n° 6695 / 3231

206. **VERGE** Jean,

Fils de **VERGE** Baptiste Antoine

Né en 1881.

et de **LAFFON** Magdeleine Jeanne Julia

Née en 1886.

Il voit le jour le 03/03/1911 à Castelnaudary (11).

Décédé le 29/04/2004 à Nouméa (98).

Marié le 25/05/1940 à Papeete (98), avec **TALON** Simone Marie Louise Dite Mona

Elle voit le jour à Koné (98) le 15/01/1913.

Décédée le 01/08/1975 à Toulouse (31).

207. **VERGER** Alphonse Vincent,

Fils de **VERGER** Joseph Vincent - 214 -, Colon à Canala

Né le 01/04/1871 à Gennes-sur-Glaize (53).

Décédé le 22/05/1930 à Nouméa (98).

et de **LOKATOMOUVA** Aline Dite Dupille,

Née le 14/09/1880 à Port Laguerre (98).

Décédée le 05/09/1924.

Il voit le jour le 30/12/1909 à Nouméa (98).

Décédé le 11/11/1992 à Dumbéa (98).

Marié le 16/01/1932 à Nouméa (98), avec **BON** Georgette

Elle est née le 03/06/1909 à Nouméa (98).

Décédée le 25/06/1970 à Nouméa (98).

208. **VERGER** André Eugène,

Fils de **VERGER** Joseph Vincent - 214 -, Colon à Canala

Né le 01/04/1871 à Gennes-sur-Glaize (53).

Décédé le 22/05/1930 à Nouméa (98).

et de **LOKATOMOUVA** Aline Dite Dupille,

Etat des personnes étant Nées où Mariées où décédées où concessionnaires  
dans la commune de Nouméa

Née le 14/09/1880 à Port laguerre (98). Décédée le 05/09/1924. Il naît à Nouméa (98) le 23/07/1911. Décédé le 04/04/1990.
Marié en 1933, avec <b>OLIVO</b> Anna Lucie Georgette Elle naît le 30/03/1913 .

209. <b>VERGER</b> Arfred Ernest,
Fils de <b>VERGER</b> Joseph Vincent - 214 -, Colon à Canala Né le 01/04/1871 à Gennes-sur-Glaize (53). Décédé le 22/05/1930 à Nouméa (98). et de <b>LOKATOMOUVA</b> Aline Dite Dupille, Née le 14/09/1880 à Port laguerre (98). Décédée le 05/09/1924. Il voit le jour le 21/08/1898 à Thio (98). Décédé le 09/12/1946 à Nouméa (98).

210. <b>VERGER</b> Bernadette Sidonie,
Fille de <b>VERGER</b> Joseph Vincent - 214 -, Colon à Canala Né le 01/04/1871 à Gennes-sur-Glaize (53). Décédé le 22/05/1930 à Nouméa (98). et de <b>LOKATOMOUVA</b> Aline Dite Dupille, Née le 14/09/1880 à Port laguerre (98). Décédée le 05/09/1924. Elle naît le 03/05/1913 à Nouméa (98). Décédée le 06/05/1974 à Ouégoa (98).
Mariée le 07/04/1931 à Nouméa (98), avec <b>BENOIT</b> André Georges Marcel
4 enfants sont nés de cette union :
o <b>VERGER</b> Hélène - 212 -
o <b>VERGER</b> Marguerite - 223 -
o <b>VERGER</b> Pierrette - 224 -
o <b>VERGER</b> Serge Uni avec <b>WAMYTHAN</b> Marie Estelle.

4 Enfants

- <b>VERGER</b> Hélène - 212 - (° 1942) - <b>VERGER</b> Marguerite - 223 - (° 1945) - <b>VERGER</b> Pierrette - 224 - (° 1947) - <b>VERGER</b> Serge
---

211. <b>VERGER</b> Danielle,
Fille de <b>VERGER</b> Jules Louis - 216 - Né le 22/11/1902 à Canala (98). Décédé le 08/03/1981 à Nouméa (98). et de <b>MEDERIC</b> Léa Isabelle Née le 07/07/1905 à Dumbéa (98). Décédée en 1977. Elle naît le 16/01/1938 à Nouméa (98).
Unie avec <b>POULET</b> Achile



Etat des personnes étant Nées où Mariées où décédées où concessionnaires  
dans la commune de Nouméa

l enfant est né de cette union :
o <b>POULET</b> Arianne Unie avec <b>SONG</b> Yves.

Enfant
- <b>POULET</b> Arianne
Petit-enfant
- <b>SONG</b> Leslie (° 1980)

212. <b>VERGER</b> Hélène,
Fille de <b>BENOIT</b> André Georges Marcel et de <b>VERGER</b> Bernadette Sidonie - 210 - Née le 03/05/1913 à Nouméa (98). Décédée le 06/05/1974 à Ouégoa (98). Elle naît le 21/12/1942 à Nouméa (98).
Unie avec <b>RIVIERE</b> Josiah

213. <b>VERGER</b> Henriette Eugénie Constance,
Fille de <b>VERGER</b> Joseph Vincent - 214 -, Colon à Canala Né le 01/04/1871 à Gennes-sur-Glaize (53). Décédé le 22/05/1930 à Nouméa (98). et de <b>LOKATOMOUVA</b> Aline Dite Dupille, Née le 14/09/1880 à Port Laguerre (98). Décédée le 05/09/1924. Elle naît le 12/04/1916 à Nouméa (98). Décédée le 25/08/1975 à Nouméa (98).
Mariée le 25/05/1935, avec <b>COULON</b> Robert Théodore Ghislain
3 enfants sont nés de cette union :
o <b>COULON</b> Roger Né le 01/10/1935 à Nouméa (98). Marié le 30/01/1963 avec <b>DURAND</b> Gisele.
o <b>COULON</b> Paulette Née le 09/10/1937. Mariée en 1957 avec le <b>SAINT</b> Marcel.
o <b>COULON</b> Ghislaine Née le 16/05/1941 à N. Unie avec <b>TESTARD</b> Ronald.

3 Enfants
- <b>COULON</b> Roger (° 1935) - <b>COULON</b> Paulette (° 1937) - <b>COULON</b> Ghislaine (° 1941)

214. <b>VERGER</b> Joseph Vincent <sup>1</sup> ,
Fils de <b>VERGER</b> Adolphe, Charpentier

Etat des personnes étant Nées où Mariées où décédées où concessionnaires  
dans la commune de Nouméa

<p>Né le 23/11/1821 à Entrammes (53).  Décédé le 11/07/1875 à Château-Gontier (53).  et de <b>POMMIER</b> Françoise Constance, Lingère  Née le 02/10/1835 à L'Hôtellerie-de-Flée (49).  Il naît le 01/04/1871 à Gennes-sur-Glaize (53).  Décédé le 22/05/1930 à Nouméa (98).  Professions : Colon à Canala.</p>
<p>Marié le 09/05/1902 à Canala (98), Vallée des olons, avec <b>LOKATOMOUVA</b> Aline Dite Dupille  Elle naît le 14/09/1880 à Port Laguerre (98).  Décédée le 05/09/1924.</p>
<p>10 enfants sont nés de cette union :</p>
<p>o <b>VERGER</b> René Pierre - 225 -</p>
<p>o <b>VERGER</b> Arfred Ernest - 209 -</p>
<p>o <b>VERGER</b> Alexandre Alphonse  Né le 07/05/1901 à Canala (98).  Décédé le 10/03/1902 à Canala (98).</p>
<p>o <b>VERGER</b> Jules Louis - 216 -</p>
<p>o <b>VERGER</b> Louise - 219 -</p>
<p>o <b>VERGER</b> Joséphine - 215 -</p>
<p>o <b>VERGER</b> Alphonse Vincent - 207 -</p>
<p>o <b>VERGER</b> André Eugène - 208 -</p>
<p>o <b>VERGER</b> Bernadette Sidonie - 210 -</p>
<p>o <b>VERGER</b> Henriette Eugénie Constance - 213 -</p>
<p>Marié le 25/04/1925 à Nouméa (98), avec <b>LE GALL</b> Louise  Elle naît à Canala (98) le 13/08/1890.  Décédée le 09/10/1964 à Nouméa (98).</p>
<p><sup>1</sup> <i>Note Générale : Il arrive le 25 juillet 1892 accompagnée de sa mère. à bord du "La Calédonie" pour rejoindre son frère Louis.</i></p>

10 Enfants

- VERGER René Pierre - 225 - (° 1895 + 1941)
- VERGER Arfred Ernest - 209 - (° 1898 + 1946)
- VERGER Alexandre Alphonse (° 1901 + 1902)
- VERGER Jules Louis - 216 - (° 1902 + 1981)
- VERGER Louise - 219 - (° 1905 + 1945)
- VERGER Joséphine - 215 - (° 1907 + 1969)
- VERGER Alphonse Vincent - 207 - (° 1909 + 1992)
- VERGER André Eugène - 208 - (° 1911 + 1990)
- VERGER Bernadette Sidonie - 210 - (° 1913 + 1974)
- VERGER Henriette Eugénie Constance - 213 - (° 1916 + 1975)

17 Petits-enfants

- VERGER Lucette - 220 - (° 1923 + 1981)
- VERGER Alain (° 1924)
- VERGER Marcelle - 222 - (° 1932)
- VERGER Danielle - 211 - (° 1938)
- VERGER Lucien - 221 - (° 1939)
- PETIT Raymonde (° 1924)
- PETIT Emile Dit Milo (° 1927)
- DÉPLANQUE Jeannine (° 1933)
- DÉPLANQUE Gérald (° 1935)
- DÉPLANQUE Bernard (° 1937)
- VERGER Hélène - 212 - (° 1942)
- VERGER Marguerite - 223 - (° 1945)

Etat des personnes étant Nées où Mariées où décédées où concessionnaires  
dans la commune de Nouméa

- VERGER Pierrette - 224 - (° 1947) - VERGER Serge - COULON Roger (° 1935) - COULON Paulette (° 1937) - COULON Ghislaine (° 1941)
4 Arrières-petits-enfants
- DIJOU Monique - DIJOU Gérard - DIJOU Jacqueline
- POULET Arianne

215. <b>VERGER</b> Joséphine, Fille de <b>VERGER</b> Joseph Vincent - 214 -, Colon à Canala Né le 01/04/1871 à Gennes-sur-Glaize (53). Décédé le 22/05/1930 à Nouméa (98). et de <b>LOKATOMOUVA</b> Aline Dite Dupille, Née le 14/09/1880 à Port laguerre (98). Décédée le 05/09/1924. Elle est née le 18/06/1907 à Nouméa (98). Décédée le 19/08/1969.
Mariée le 12/03/1925 à Nouméa (98), avec <b>PETIT</b> Jean Jacques Louis Il voit le jour à Kaala-Gomen (98) le 19/06/1903. Décédé le 17/10/1988 à Toulouse (31).
1 enfant est né de cette union :
o <b>PETIT</b> Emile Dit Milo Né le 13/08/1927 à Nouméa (98). Marié en 1956 à Saigon (Cochincine) avec <b>BRANDER-ASSAUD</b> Jeannine Vehiarii. Marié en 1984 à Vanuatu ex Nelle Hébrides avec <b>WHITE</b> Linda.
Mariée en 1939 à Nouméa (98), avec <b>DÉPLANQUE</b> Jean-Pierre Guillaume Il naît à Nouméa (98) le 13/06/1903. Décédé le 27/04/1972 à Sydney - Australie.
3 enfants sont nés de cette union :
o <b>DÉPLANQUE</b> Jeannine Née le 15/05/1933. Mariée en 1954 avec <b>MARY</b> Roger.
o <b>DÉPLANQUE</b> Gérald Né le 08/11/1935 à Nouméa (98). Marié le 14/11/1936 à Nouméa (98) avec <b>MORLET</b> Annick.
o <b>DÉPLANQUE</b> Bernard Né le 05/09/1937 à Nouméa (98). Uni avec <b>GIRARD</b> Marie-Thérèse.

4 Enfants
- PETIT Emile Dit Milo (° 1927) - DÉPLANQUE Jeannine (° 1933) - DÉPLANQUE Gérald (° 1935) - DÉPLANQUE Bernard (° 1937)

Etat des personnes étant Nées où Mariées où décédées où concessionnaires  
dans la commune de Nouméa

216. <b>VERGER</b> Jules Louis,
Fils de <b>VERGER</b> Joseph Vincent - 214 -, Colon à Canala Né le 01/04/1871 à Gennes-sur-Glaize (53). Décédé le 22/05/1930 à Nouméa (98). et de <b>LOKATOMOUVA</b> Aline Dite Dupille, Née le 14/09/1880 à Port laguerre (98). Décédée le 05/09/1924. Il naît à Canala (98) le 22/11/1902. Décédé le 08/03/1981 à Nouméa (98).
Marié le 25/11/1922 à Nouméa (98), avec <b>MEDERIC</b> Léa Isabelle Elle naît à Dumbéa (98) le 07/07/1905. Décédée en 1977.
5 enfants sont nés de cette union :
o <b>VERGER</b> Lucette - 220 -
o <b>VERGER</b> Alain Né le 19/07/1924. Marié en 1948 à Kaala-Gomen (98) avec <b>PETIT</b> Paulette. Uni avec <b>WEBAN</b> Ida.
o <b>VERGER</b> Marcelle - 222 -
o <b>VERGER</b> Danielle - 211 -
o <b>VERGER</b> Lucien - 221 -

5 Enfants

- VERGER Lucette - 220 - (° 1923 + 1981)
- VERGER Alain (° 1924)
- VERGER Marcelle - 222 - (° 1932)
- VERGER Danielle - 211 - (° 1938)
- VERGER Lucien - 221 - (° 1939)

4 Petits-enfants

- DIJOU Monique
- DIJOU Gérard
- DIJOU Jacqueline
- POULET Arianne

Arrière-petit-enfant

- SONG Leslie (° 1980)

217. <b>VERGER</b> Louis <sup>1</sup> ,
Professions : Commissaire Général.
<sup>1</sup> Note Générale : Commissaire général dans le Pacifique, Haut-commissaire aux Nouvelles-Hébrides Chef du Territoire du 20 octobre 1969 jusqu'au 1 <sup>o</sup> décembre 1973

218. <b>VERGER</b> Louis Adolphe Paul <sup>1</sup> ,
Fils de <b>VERGER</b> Adolphe, Charpentier

Etat des personnes étant Nées où Mariées où décédées où concessionnaires  
dans la commune de Nouméa

<p>Né le 23/11/1821 à Entrammes (53).  Décédé le 11/07/1875 à Château-Gontier (53).  et de <b>POMMIER</b> Françoise Constance, Lingère  Née le 02/10/1835 à L'Hôtellerie-de-Flée (49).  Il naît à Gennes-sur-Glaize (53) le 26/01/1858.  Décédé le 05/11/1938 à Nouméa (98).  Professions : Ancien instituteur.  Professions : Instituteur.</p>
<p><sup>1</sup> <i>Note Générale : Condamné le 11 mai 1880 à 15 ans de travaux forcés pour attentat à la pudeur - sans surveillance - Embarqué sur la frégate Le Tage le 9 février 1881 Matricules 12368 / 8826 / 3307 ANOM H 244  Le Lot n°46 de la Section La Foa "Farino" d'une superficie de 6ha 05 est attribué à Verguez Louis Adolphe -Matricule 12368 - et mis en Concession le 5/10/1889 et a titre définitif Bail 2/4/6  Le Lot n°47 de la Section La Foa "Farino" d'une superficie de 5ha est attribué à Verguez Louis Adolphe -Matricule 12368 - et mis en Concession le 18/8/1892 et a titre définitif</i></p>

<p>219. <b>VERGER</b> Louise,  Fille de <b>VERGER</b> Joseph Vincent - 214 -, Colon à Canala  Né le 01/04/1871 à Gennes-sur-Glaize (53).  Décédé le 22/05/1930 à Nouméa (98).  et de <b>LOKATOMOUVA</b> Aline Dite Dupille,  Née le 14/09/1880 à Port laguerre (98).  Décédée le 05/09/1924.  Elle naît le 23/07/1905 à Nouméa (98).  Décédée le 10/09/1945 à Nouméa (98).</p>
<p>Mariée en 1923, avec <b>PETIT</b> Robert Jean Auguste  Il naît le 14/07/1897 .  Décédé le 29/11/1976 à Nouméa (98).</p>
<p>1 enfant est né de cette union :</p>
<p>o <b>PETIT</b> Raymonde  Née le 25/06/1924 à Nouméa (98).  Mariée en 1939 avec <b>CHARBONNEL</b> Marcel.  Unie avec <b>WITKOWSKI</b> Théodore.  Unie avec <b>TRAN HUN PHUC dit FOUQUES</b> Paul Robert.</p>
<p>Mariée le 13/01/1942, avec <b>TRAN HUN PHUC dit FOUQUES</b> Paul Robert  Il voit le jour le 15/10/1905 à Koumac (98).</p>

Enfant

<p>- PETIT Raymonde (° 1924)</p>
----------------------------------

<p>220. <b>VERGER</b> Lucette,  Fille de <b>VERGER</b> Jules Louis - 216 -  Né le 22/11/1902 à Canala (98).  Décédé le 08/03/1981 à Nouméa (98).  et de <b>MEDERIC</b> Léa Isabelle  Née le 07/07/1905 à Dumbéa (98).  Décédée en 1977.  Elle voit le jour le 14/05/1923 à Nouméa (98).  Décédée le 01/02/1981 à Foster city (Califoenie).</p>
<p>Mariée le 04/03/1944, avec <b>DIJOU</b> Robert  Il voit le jour le 09/01/1924 à Nouméa (98).</p>
<p>3 enfants sont nés de cette union :</p>

Etat des personnes étant Nées où Mariées où décédées où concessionnaires  
dans la commune de Nouméa

o <b>DIJOU</b> Monique
o <b>DIJOU</b> Gérard
o <b>DIJOU</b> Jacqueline

3 Enfants

- **DIJOU** Monique  
- **DIJOU** Gérard  
- **DIJOU** Jacqueline

**221. VERGER** Lucien,

Fils de **VERGER** Jules Louis - 216 -  
Né le 22/11/1902 à Canala (98).  
Décédé le 08/03/1981 à Nouméa (98).  
et de **MEDERIC** Léa Isabelle  
Née le 07/07/1905 à Dumbéa (98).  
Décédée en 1977.  
Il naît à Nouméa (98) le 16/05/1939.  
Professions : Coiffeur.

**222. VERGER** Marcelle,

Fille de **VERGER** Jules Louis - 216 -  
Né le 22/11/1902 à Canala (98).  
Décédé le 08/03/1981 à Nouméa (98).  
et de **MEDERIC** Léa Isabelle  
Née le 07/07/1905 à Dumbéa (98).  
Décédée en 1977.  
Elle naît le 27/12/1932 à Nouméa (98).

Unie avec **LOUIS** Albert

Unie avec **PERRET** René

Mariée en 1982, avec **TENDRAÏËN** Laurent

**223. VERGER** Marguerite,

Fille de **BENOIT** André Georges Marcel  
et de **VERGER** Bernadette Sidonie - 210 -  
Née le 03/05/1913 à Nouméa (98).  
Décédée le 06/05/1974 à Ouégoa (98).  
Elle voit le jour le 02/07/1945 à Nouméa (98).

Mariée le 04/08/1977, avec **PECCARD** Jean  
Il est né en 1944.  
Décédé en 2009.

**224. VERGER** Pierrette,

Fille de **BENOIT** André Georges Marcel  
et de **VERGER** Bernadette Sidonie - 210 -  
Née le 03/05/1913 à Nouméa (98).  
Décédée le 06/05/1974 à Ouégoa (98).  
Elle est née à Nouméa (98) le 30/01/1947.

Etat des personnes étant Nées où Mariées où décédées où concessionnaires  
dans la commune de Nouméa

Mariée le 07/12/1963 à Ouégoa (98), avec CAUNES Louis

225. **VERGER** René Pierre <sup>1</sup>,

Fils de **VERGER** Joseph Vincent - 214 -, Colon à Canala

Né le 01/04/1871 à Gennes-sur-Glaize (53).

Décédé le 22/05/1930 à Nouméa (98).

et de **LOKATOMOUVA** Aline Dite Dupille,

Née le 14/09/1880 à Port laguerre (98).

Décédée le 05/09/1924.

Il est né à Thio (98) le 14/09/1895.

Décédé le 21/03/1941 à Nouméa (98).

<sup>1</sup> Note Générale : Né "DUPILLE" reconnu et légitimé par le mariage de ses parents le 09/05/1902 à Canala - Nouvelle Calédonie

226. **VERGÈS** Alain,

Fils de **VERGÈS** Raymond Désiré Jean - 242 -

Né le 24/11/1898 à Nouméa (98).

Décédé le 26/01/1979 à Nouméa (98).

et de **NICHOLLS** Mercedes Lavinia Francine

Née le 15/07/1903 à Nouméa (98).

Décédée le 16/09/1986 à Nouméa (98).

Il voit le jour le 28/07/1931 à Nouméa (98).

227. **VERGES** Désirée Marie,

Fille de **VERGES** Jean Edouard - 233 -

Né le 23/06/1865 à Nouméa (98).

Décédé le 09/09/1903 à Nouméa (98).

et de **SOULARD** Louise Marie Augustine

Née le 04/06/1873 à Païta (98).

Décédée en 1962 à Nouméa (98).

Elle voit le jour le 02/01/1901 à Nouméa (98).

Décédée le 25/10/1990 à Nouméa (98).

228. **VERGES** Désirée Olympe,

Fille de **VERGES** Jean - 232 -

Né le 25/03/1831 à Orleix (65).

Décédé le 13/11/1905 à Nouméa (98).

et de **PORCHERON** Joséphine Désirée

Née le 06/02/1843 à Saint-Jean-de-Luz (64).

Décédée le 18/07/1919 à Nouméa (98).

Elle voit le jour le 02/02/1863 à Nouméa (98).

Décédée le 27/02/1863 à Nouméa (98).

229. **VERGES** Felix Armand,

Fils de **VERGES** Jean - 232 -

Né le 25/03/1831 à Orleix (65).

Décédé le 13/11/1905 à Nouméa (98).

et de **PORCHERON** Joséphine Désirée

Née le 06/02/1843 à Saint-Jean-de-Luz (64).

Décédée le 18/07/1919 à Nouméa (98).

Etat des personnes étant Nées où Mariées où décédées où concessionnaires  
dans la commune de Nouméa

Il est né le 22/03/1871 à Orleix (65).  
Décédé le 21/08/1882 à Nouméa (98).

230. **VERGES** Felix René,

Il voit le jour le 31/05/1901 à Nouméa (98).

Marié le 08/06/1922 à Nouméa (98), avec **MARIE** Henriette Gabrielle  
Elle est née le 02/07/1904 à Nouméa (98).  
Décédée le 15/11/1966 à Nouméa (98).

231. **VERGES** Hélène Clémentine,

Fille de **VERGES** Jean - 232 -  
Né le 25/03/1831 à Orleix (65).  
Décédé le 13/11/1905 à Nouméa (98).  
et de **PORCHERON** Joséphine Désirée  
Née le 06/02/1843 à Saint-Jean-de-Luz (64).  
Décédée le 18/07/1919 à Nouméa (98).  
Elle naît à Orleix (65) le 11/11/1867.  
Décédée le 24/04/1969 à Genève (Suisse).

Mariée le 27/03/1886 à Nouméa (98), avec **MAGE** Victor Charles  
Il est né à Nouméa (98) le 18/03/1865.  
Décédé en 03/1924 à El harrouch (Algérie).  
Professions : Receveur de l'Enregistrement.

2 enfants sont nés de cette union :

o **MAGE** Louis Felix  
Né le 29/10/1886 à Nouméa (98).  
Décédé le 10/08/1962 à Périgueux (24).

o **MAGE** Matilde Ida Marie  
Née le 25/01/1890 à Basse-Terre (971).  
Mariée le 28/10/1911 à Port vila (Vanuatu) avec **RILLING** Eugène.

2 Enfants

- MAGE Louis Felix (° 1886 + 1962)  
- MAGE Matilde Ida Marie (° 1890)

232. **VERGES** Jean,

Il est né à Orleix (65) le 25/03/1831.  
Décédé le 13/11/1905 à Nouméa (98).

Marié le 26/02/1862 à Nouméa (98), avec **PORCHERON** Joséphine Désirée  
Elle naît à Saint-Jean-de-Luz (64) le 06/02/1843.  
Décédée le 18/07/1919 à Nouméa (98).

6 enfants sont nés de cette union :

o **VERGES** Désirée Olympe - 228 -

o **VERGES** Jean Edouard - 233 -

o **VERGES** Hélène Clémentine - 231 -

o **VERGES** Raymond Eugène  
Né le 08/12/1868 à Orleix (65).

o **VERGES** Felix Armand - 229 -



Etat des personnes étant Nées où Mariées où décédées où concessionnaires  
dans la commune de Nouméa

o **VERGÈS** Michel Abel - 238 -

6 Enfants

- VERGES Désirée Olympe - 228 - (° 1863 + 1863)
- VERGES Jean Edouard - 233 - (° 1865 + 1903)
- VERGES Hélène Clémentine - 231 - (° 1867 + 1969)
- VERGES Raymond Eugène (° 1868)
- VERGES Felix Armand - 229 - (° 1871 + 1882)
- VERGÈS Michel Abel - 238 - (° 1873 + 1960)

11 Petits-enfants

- VERGES Jeanne (° 1892 + 1982)
- VERGES Louise Désirée Augustine (° 1894)
- VERGES Paula Eugénie - 240 - (° 1897 + 1990)
- VERGES Jean Pierre - 234 - (° 1899 + 1964)
- VERGES Désirée Marie - 227 - (° 1901 + 1990)
- VERGES Marie Anna - 236 - (° 1902 + 1994)
- MAGE Louis Felix (° 1886 + 1962)
- MAGE Matilde Ida Marie (° 1890)
- VERGÈS Marcelle Ernestine Désirée - 235 - (° 1897 + 1981)
- VERGÈS Michel Ernest Jean - 239 - (° 1898 + 1964)
- VERGÈS Marthe Marie - 237 - (° 1901 + 1979)

5 Arrières-petits-enfants

- MARILLIER Claude Marie Marcelle (° 1922 + 1906)
- MARILLIER Alix Marie Thérèse (° 1925 + 2018)
- VERGÈS Danièle (° 1921)
- VERGÈS Didier (° 1925)
- BERTON Paul (° 1938)

233. **VERGES** Jean Edouard,

Fils de **VERGES** Jean - 232 -

Né le 25/03/1831 à Orleix (65).

Décédé le 13/11/1905 à Nouméa (98).

et de **PORCHERON** Joséphine Désirée

Née le 06/02/1843 à Saint-Jean-de-Luz (64).

Décédée le 18/07/1919 à Nouméa (98).

Il est né le 23/06/1865 à Nouméa (98).

Décédé le 09/09/1903 à Nouméa (98).

Marié le 27/06/1891 à Nouméa (98), avec **SOULARD** Louise Marie Augustine

Elle est née le 04/06/1873 à Païta (98).

Décédée en 1962 à Nouméa (98).

6 enfants sont nés de cette union :

o **VERGES** Jeanne

Née le 21/04/1892 à Païta (98), St vincent.

Mariée le 14/10/1914 à La Foa (98) avec **MONTCHOVET** Louis.

Décédée le 26/07/1982 à Cannes (06).

o **VERGES** Louise Désirée Augustine

Née le 04/11/1894 à Saint Vincent - Païta (98).

o **VERGES** Paula Eugénie - 240 -

Etat des personnes étant Nées où Mariées où décédées où concessionnaires  
dans la commune de Nouméa

o <b>VERGES</b> Jean Pierre - 234 -
o <b>VERGES</b> Désirée Marie - 227 -
o <b>VERGES</b> Marie Anna - 236 -

6 Enfants

- VERGES Jeanne (° 1892 + 1982)
- VERGES Louise Désirée Augustine (° 1894)
- VERGES Paula Eugénie - 240 - (° 1897 + 1990)
- VERGES Jean Pierre - 234 - (° 1899 + 1964)
- VERGES Désirée Marie - 227 - (° 1901 + 1990)
- VERGES Marie Anna - 236 - (° 1902 + 1994)

234. **VERGES** Jean Pierre,

Fils de **VERGES** Jean Edouard - 233 -

Né le 23/06/1865 à Nouméa (98).

Décédé le 09/09/1903 à Nouméa (98).

et de **SOULARD** Louise Marie Augustine

Née le 04/06/1873 à Païta (98).

Décédée en 1962 à Nouméa (98).

Il naît à Nouméa (98) le 16/01/1899.

Décédé le 28/03/1964 à Nouméa (98).

Marié le 29/03/1927 à Lyon (69), avec **PORTIER** Delphine

Elle voit le jour en 1905.

235. **VERGÈS** Marcelle Ernestine Désirée,

Fille de **VERGÈS** Michel Abel - 238 -

Né le 04/01/1873 à Orleix (65).

Décédé le 18/03/1960 à Nouméa (98).

et de **FLOURAC** Marceline Marguerite Théodosie

Née le 16/01/1876 à Lezat (09).

Décédée le 02/07/1953 à Nouméa (98).

Elle naît à Nouméa (98) le 18/07/1897.

Décédée le 18/09/1981 à Nouméa (98).

Mariée le 28/01/1920 à Nouméa (98), avec **MARILLIER** Jean Baptiste André

Il voit le jour à Nouméa (98) le 28/03/1890.

Décédé le 01/12/1960 à Nouméa (98).

2 enfants sont nés de cette union :

o **MARILLIER** Claude Marie Marcelle

Née le 24/11/1922 à Nouméa (98).

Mariée le 20/01/1946 à Nouméa (98) avec **IDOUX** Joseph Albert Eugène.

Décédée le 01/10/1906 à Nouméa (98).

o **MARILLIER** Alix Marie Thérèse

Née en 1925.

Mariée le 30/11/1945 à Nouméa (98) avec **IDOUX** Paul Marie Antoine.

Décédée le 21/01/2018 à Nouméa (98).

2 Enfants

- MARILLIER Claude Marie Marcelle (° 1922 + 1906)
- MARILLIER Alix Marie Thérèse (° 1925 + 2018)

Etat des personnes étant Nées où Mariées où décédées où concessionnaires  
dans la commune de Nouméa

236. <b>VERGES</b> Marie Anna,
Fille de <b>VERGES</b> Jean Edouard - 233 - Né le 23/06/1865 à Nouméa (98). Décédé le 09/09/1903 à Nouméa (98). et de <b>SOULARD</b> Louise Marie Augustine Née le 04/06/1873 à Païta (98). Décédée en 1962 à Nouméa (98). Elle est née le 10/09/1902 à Nouméa (98). Décédée le 22/07/1994 à Nouméa (98).
Mariée le 04/01/1937 à Nouméa (98), avec <b>MARTIN</b> Raymond Louis Georges Il naît en 1900.

237. <b>VERGÈS</b> Marthe Marie,
Fille de <b>VERGÈS</b> Michel Abel - 238 - Né le 04/01/1873 à Orleix (65). Décédé le 18/03/1960 à Nouméa (98). et de <b>FLOURAC</b> Marceline Marguerite Théodosie Née le 16/01/1876 à Lezat (09). Décédée le 02/07/1953 à Nouméa (98). Elle voit le jour le 11/05/1901 à Nouméa (98). Décédée le 25/05/1979 à Nouméa (98).
Mariée le 22/07/1926 à Nouméa (98), avec <b>BERTON</b> Paul Désiré Il voit le jour le 01/09/1902 à Nouméa (98). Décédé le 06/12/1957 à Nouméa (98).
1 enfant est né de cette union :
o <b>BERTON</b> Paul Né le 23/03/1938 à Nouméa (98). Uni avec <b>LUX</b> Léonnie.

Enfant

- BERTON Paul (° 1938)
------------------------

238. <b>VERGÈS</b> Michel Abel,
Fils de <b>VERGES</b> Jean - 232 - Né le 25/03/1831 à Orleix (65). Décédé le 13/11/1905 à Nouméa (98). et de <b>PORCHERON</b> Joséphine <u>Désirée</u> Née le 06/02/1843 à Saint-Jean-de-Luz (64). Décédée le 18/07/1919 à Nouméa (98). Il voit le jour à Orleix (65) le 04/01/1873. Décédé le 18/03/1960 à Nouméa (98).
Marié le 27/02/1896 à Nouméa (98), avec <b>FLOURAC</b> Marceline Marguerite Théodosie Elle est née à Lezat (09) le 16/01/1876. Décédée le 02/07/1953 à Nouméa (98).
3 enfants sont nés de cette union :
o <b>VERGÈS</b> Marcelle Ernestine Désirée - 235 -
o <b>VERGÈS</b> Michel Ernest Jean - 239 -
o <b>VERGÈS</b> Marthe Marie - 237 -

Etat des personnes étant Nées où Mariées où décédées où concessionnaires  
dans la commune de Nouméa

3 Enfants

- VERGÈS Marcelle Ernestine Désirée - 235 - (° 1897 + 1981)
- VERGÈS Michel Ernest Jean - 239 - (° 1898 + 1964)
- VERGÈS Marthe Marie - 237 - (° 1901 + 1979)

5 Petits-enfants

- MARILLIER Claude Marie Marcelle (° 1922 + 1906)
- MARILLIER Alix Marie Thérèse (° 1925 + 2018)
- VERGÈS Danièle (° 1921)
- VERGÈS Didier (° 1925)
- BERTON Paul (° 1938)

239. **VERGÈS** Michel Ernest Jean,

Fils de **VERGÈS** Michel Abel - 238 -

Né le 04/01/1873 à Orleix (65).

Décédé le 18/03/1960 à Nouméa (98).

et de **FLOURAC** Marceline Marguerite Théodosie

Née le 16/01/1876 à Lezat (09).

Décédée le 02/07/1953 à Nouméa (98).

Il est né à Nouméa (98) le 22/12/1898.

Décédé le 04/10/1964 à Dumbéa (98).

Professions : Notaire.

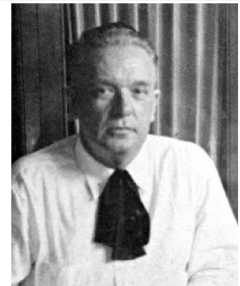

Marié le 15/01/1921 à Nouméa (98), avec **MABILLE** Andrée

Elle voit le jour le 18/04/1898 .

Décédée en 1970.

2 enfants sont nés de cette union :

o **VERGÈS** Danièle

Née le 19/12/1921.

Unie avec **THALY** Maurice.

o **VERGÈS** Didier

Né en 1925.

Uni avec **COLLARD** Andrée Marie

Elle voit le jour le 30/03/1914 à Nouméa (98).

Décédée le 26/07/1991 à Nouméa (98).

Professions : Professeur de philosophie.

2 Enfants

- VERGÈS Danièle (° 1921)
- VERGÈS Didier (° 1925)

240. **VERGES** Paula Eugénie,

Fille de **VERGES** Jean Edouard - 233 -

Né le 23/06/1865 à Nouméa (98).

Décédé le 09/09/1903 à Nouméa (98).

et de **SOULARD** Louise Marie Augustine

Née le 04/06/1873 à Païta (98).

Décédée en 1962 à Nouméa (98).

Elle est née à Nouméa (98) le 02/03/1897.

Décédée le 06/03/1990 à Bastia (2B).

Etat des personnes étant Nées où Mariées où décédées où concessionnaires  
dans la commune de Nouméa

241. **VERGÈS** Raymond,  
Fils de **VERGÈS** Raymond Désiré Jean - 242 -  
Né le 24/11/1898 à Nouméa (98).  
Décédé le 26/01/1979 à Nouméa (98).  
et de **NICHOLLS** Mercedes Lavinia Francine  
Née le 15/07/1903 à Nouméa (98).  
Décédée le 16/09/1986 à Nouméa (98).  
Décédé le 15/02/1932 à Nouméa (98).

242. **VERGÈS** Raymond Désiré Jean,  
Il voit le jour le 24/11/1898 à Nouméa (98).  
Décédé le 26/01/1979 à Nouméa (98).  
Marié le 15/09/1926 à Nouméa (98), avec **NICHOLLS** Mercedes Lavinia Francine  
Elle est née le 15/07/1903 à Nouméa (98).  
Décédée le 16/09/1986 à Nouméa (98).  
2 enfants sont nés de cette union :  
o **VERGÈS** Alain - 226 -  
o **VERGÈS** Raymond - 241 -

2 Enfants

- **VERGÈS** Alain - 226 - (° 1931)  
- **VERGÈS** Raymond - 241 - (+ 1932)

243. **VERGIER** Joseph <sup>1</sup>,  
Il naît à La Touche (26) le 21/03/1847.  
Décédé le 02/04/1896 à Ile Nou (98).  
Professions : Maçon.  
<sup>1</sup> *Note Générale : Condamné au bagne de Nouvelle Calédonie en 1873 - Embarqué sur le navire la "Loire" le 19 avril 1873 qui est arrivé le 14 juillet 1873 Matricule 5204 / 1908 / 985*

244. **VERGNAUD** Pierre Dit Richard <sup>1</sup>,  
Il est né à Pérignac (16) en 1845.  
Décédé le 07/03/1914 à Ducos (98).  
Professions : Sans.  
<sup>1</sup> *Note Générale : Comdamné au bagne de Nouvelle Calédonie en 1873 - Embarqué sur "L'orne" le 4 mars 1874 et arrivé à Nouméa le 16 Juillet 1874 - Matricule n° 6377 / 12636*

245. **VERGOZ** Alexandre Marie Auguste,  
Fils de **VERGOZ** Marie Francois Joseph - 251 -  
Né le 08/10/1891 à Nouméa (98).  
Décédé le 22/08/1975 à Nouméa (98).  
et de **BOISSERY** Marie-Louise Clarisse  
Née le 17/08/1893 à Kouaoua (98).  
Décédée le 17/05/1982 à Nouméa (98).  
Il naît le 11/09/1932 à Païta (98).

Etat des personnes étant Nées où Mariées où décédées où concessionnaires  
dans la commune de Nouméa

Décédé le 11/07/2010 à Nouméa (98).

246. **VERGOZ** Joseph Marie Georges,

Fils de **VERGOZ** Marie Francois Joseph - 251 -

Né le 08/10/1891 à Nouméa (98).

Décédé le 22/08/1975 à Nouméa (98).

et de **BOISSERY** Marie-Louise Clarisse

Née le 17/08/1893 à Kouaoua (98).

Décédée le 17/05/1982 à Nouméa (98).

Il voit le jour le 09/12/1929 à Nouméa (98).

Décédé le 14/06/2011 à Bouloupari (98).

247. **VERGOZ** Joseph Simon Georges,

Il naît le 25/03/1849 à Saint-Pierre (974).

Décédé en 1914 à Nouméa (98).

Professions : Commerçant.

Marié le 29/10/1880 à Saint-Pierre (974), avec **GILLOT l'ETANG** Marie Magdeleine

Elle est née le 29/10/1861 à Saint-Denis (974).

Décédée le 08/07/1953 à Nouméa (98).

5 enfants sont nés de cette union :

o **VERGOZ** Marie Felix - 250 -

o **VERGOZ** Marie Sophie Aimée Ermance - 253 -

o **VERGOZ** Louise Marie Sophie - 249 -

o **VERGOZ** Marie Francois Joseph - 251 -

o **VERGOZ** Marie Laure Madeleine - 252 -

5 Enfants

- **VERGOZ** Marie Felix - 250 - (° 1881 + 1949)

- **VERGOZ** Marie Sophie Aimée Ermance - 253 - (° 1885 + 1970)

- **VERGOZ** Louise Marie Sophie - 249 - (° 1887 + 1969)

- **VERGOZ** Marie Francois Joseph - 251 - (° 1891 + 1975)

- **VERGOZ** Marie Laure Madeleine - 252 - (° 1897 + 1983)

4 Petits-enfants

- **VERGOZ** Thérèse

- **VERGOZ** Joseph Marie Georges - 246 - (° 1929 + 2011)

- **VERGOZ** Léopold Francois Marie - 248 - (° 1931)

- **VERGOZ** Alexandre Marie Auguste - 245 - (° 1932 + 2010)

248. **VERGOZ** Léopold Francois Marie,

Fils de **VERGOZ** Marie Francois Joseph - 251 -

Né le 08/10/1891 à Nouméa (98).

Décédé le 22/08/1975 à Nouméa (98).

et de **BOISSERY** Marie-Louise Clarisse

Née le 17/08/1893 à Kouaoua (98).

Décédée le 17/05/1982 à Nouméa (98).

Il naît à Nouméa (98) le 07/06/1931.

Etat des personnes étant Nées où Mariées où décédées où concessionnaires  
dans la commune de Nouméa

249. <b>VERGOZ</b> Louise Marie Sophie,
Fille de <b>VERGOZ</b> Joseph Simon Georges - 247 -, Commerçant Né le 25/03/1849 à Saint-Pierre (974). Décédé en 1914 à Nouméa (98). et de <b>GILLOT L'ETANG</b> Marie Magdeleine Née le 29/10/1861 à Saint-Denis (974). Décédée le 08/07/1953 à Nouméa (98). Elle voit le jour le 18/05/1887 à Nouméa (98). Décédée le 01/12/1969 à Gacé (61).
Mariée le 20/03/1907 à Nouméa (98), avec <b>BESSIRARD</b> Eugène Georges Il voit le jour en 1885. Décédé le 21/07/1955.

250. <b>VERGOZ</b> Marie Felix,
Fils de <b>VERGOZ</b> Joseph Simon Georges - 247 -, Commerçant Né le 25/03/1849 à Saint-Pierre (974). Décédé en 1914 à Nouméa (98). et de <b>GILLOT L'ETANG</b> Marie Magdeleine Née le 29/10/1861 à Saint-Denis (974). Décédée le 08/07/1953 à Nouméa (98). Il naît à Saint-Pierre (974) le 25/11/1881. Décédé le 22/08/1949 à Nouméa (98).

251. <b>VERGOZ</b> Marie Francois Joseph,
Fils de <b>VERGOZ</b> Joseph Simon Georges - 247 -, Commerçant Né le 25/03/1849 à Saint-Pierre (974). Décédé en 1914 à Nouméa (98). et de <b>GILLOT L'ETANG</b> Marie Magdeleine Née le 29/10/1861 à Saint-Denis (974). Décédée le 08/07/1953 à Nouméa (98). Il naît le 08/10/1891 à Nouméa (98). Décédé le 22/08/1975 à Nouméa (98).
Marié le 17/08/1929 à Païta (98), avec <b>BOISSERY</b> Marie-Louise Clarisse Elle voit le jour à Kouaoua (98) le 17/08/1893. Décédée le 17/05/1982 à Nouméa (98).
4 enfants sont nés de cette union :
o <b>VERGOZ</b> Thérèse
o <b>VERGOZ</b> Joseph Marie Georges - 246 -
o <b>VERGOZ</b> Léopold Francois Marie - 248 -
o <b>VERGOZ</b> Alexandre Marie Auguste - 245 -

4 Enfants
- VERGOZ Thérèse - VERGOZ Joseph Marie Georges - 246 - (° 1929 + 2011) - VERGOZ Léopold Francois Marie - 248 - (° 1931) - VERGOZ Alexandre Marie Auguste - 245 - (° 1932 + 2010)

252. <b>VERGOZ</b> Marie Laure Madeleine,
Fille de <b>VERGOZ</b> Joseph Simon Georges - 247 -, Commerçant Né le 25/03/1849 à Saint-Pierre (974).

Etat des personnes étant Nées où Mariées où décédées où concessionnaires  
dans la commune de Nouméa

<p>Décédé en 1914 à Nouméa (98). et de <b>GILLOT l'ETANG</b> Marie Magdeleine Née le 29/10/1861 à Saint-Denis (974). Décédée le 08/07/1953 à Nouméa (98). Elle voit le jour le 14/07/1897 à Nouméa (98). Décédée le 05/07/1983 à Sydney (Australie).</p>
<p>Mariée le 19/12/1922 à Nouméa (98), avec <b>OELRICH</b> Alexander Cecil Il est né à Sydney (Australie) le 31/08/1888. Décédé le 05/06/1977 à Sydney (Australie).</p>

<p>253. <b>VERGOZ</b> Marie Sophie Aimée Ermance, Fille de <b>VERGOZ</b> Joseph Simon Georges - 247 -, Commerçant Né le 25/03/1849 à Saint-Pierre (974). Décédé en 1914 à Nouméa (98). et de <b>GILLOT l'ETANG</b> Marie Magdeleine Née le 29/10/1861 à Saint-Denis (974). Décédée le 08/07/1953 à Nouméa (98). Elle voit le jour à Nouméa (98) le 29/04/1885. Décédée le 29/06/1970 à Nouméa (98).</p>
---

<p>254. <b>VÉRIL</b> Jean <sup>1</sup>, Il naît en 1845 à Saint-Martial-de-Nabirat (24). Décédé le 29/11/1908 à Ile Nou (98). Professions : Cultivateur.</p>
<p><sup>1</sup> Note Générale : Comdamné au bagne de Nouvelle Calédonie en 1873 - Embarqué sur "L'orne" le 4 mars 1874 et arrivé à Nouméa le 16 Juillet 1874 - Matricule n° 6330</p>

<p>255. <b>VERLAGUET</b> Eugénie Marie Louise <sup>1</sup>, Fille de <b>VERLAGUET</b> Jean Francois Louis - 258 - Né le 14/03/1867 à Saint-Geniez-d'Olt (12). Décédé le 13/04/1934 à Nouméa (98). et de <b>MIRANTE</b> Louise Jeanne Née le 10/04/1874 à Bourail (98). Décédée en 1958 à Nouméa (98). Elle est née le 28/05/1890 à Bourail (98). Décédée le 31/12/1969 à Nouméa (98).</p>
<p>Mariée le 27/05/1920, avec <b>GAGNON</b> Francois</p>
<p>Mariée le 27/05/1924 à Canala (98), avec <b>CAGNON</b> Francois Félix Il voit le jour à Serrières (07) le 27/04/1872. Décédé le 10/03/1938 à Canala (98), Kérédi.</p>
<p>5 enfants sont nés de cette union :</p>
<ul style="list-style-type: none"> <li>o <b>CAGNON</b> Pierre Jean Né le 30/03/1913 à Canala (98). Marié le 08/11/1941 à Canala (98) avec <b>BLACK</b> Florence Hélène. Décédé le 06/11/1999 à Nouméa (98).</li> </ul>
<ul style="list-style-type: none"> <li>o <b>CAGNON</b> Georges Né le 14/08/1914 à Canala (98). Marié le 23/04/1938 avec <b>ALADIN</b> Michelle. Décédé le 28/11/1988 à La Foa (98), Koindé.</li> </ul>



Etat des personnes étant Nées où Mariées où décédées où concessionnaires  
dans la commune de Nouméa

<p>o <b>CAGNON</b> Marie Marthe Née le 17/06/1916 à Canala (98). Mariée le 23/10/1933 à Canala (98) avec <b>GOISAVOST</b> Désiré Paul. Mariée le 19/09/1975 au Mont-Dore (98) avec <b>YANNICK</b> Dick. Décédée le 09/02/2009 au Mont-Dore (98).</p>
<p>o <b>CAGNON</b> Paule Mathilde Née le 22/11/1917 à Canala (98). Mariée le 03/01/1940 à La Foa (98) avec <b>JEANNIN</b> René Charles Edouard. Décédée le 14/05/2003 au Mont-Dore (98).</p>
<p>o <b>CAGNON</b> Charles Richard Né le 09/11/1927 à Canala (98). Marié le 30/03/1984 au Mont-Dore (98) avec <b>SOUENON</b> Amélie.</p>
<p><sup>1</sup> Note Générale : Boursière à l'internat de filles de Fonwhary en 1902</p>

5 Enfants

- CAGNON Pierre Jean (° 1913 + 1999)
- CAGNON Georges (° 1914 + 1988)
- CAGNON Marie Marthe (° 1916 + 2009)
- CAGNON Paule Mathilde (° 1917 + 2003)
- CAGNON Charles Richard (° 1927)

27 Petits-enfants

- CAGNON Mireille (° 1939 + 1940)
- GOISAVOST Imelda
- GOISAVOST Edouard Francois (° 1934 + 1962)
- JEANNIN Aimé (° 1939)
- JEANNIN Jean Claude (° 1941 + 1973)
- JEANNIN André (° 1942 + 1943)
- JEANNIN Georgy (° 1943 + 1982)
- JEANNIN Juanita (° 1945)
- JEANNIN Micheline (° 1946)
- JEANNIN Annie France (° 1949 + 1949)
- JEANNIN Marie Rose (° 1951)
- JEANNIN Maurice Didier (° 1954)
- JEANNIN Francois (° 1956 + 1973)
- JEANNIN Michel (° 1961)
- JEANNIN Marie Claire (° 1965)
- CAGNON Charlette (° 1950)
- CAGNON Charles (° 1952)
- CAGNON Jacques (° 1954)
- CAGNON Evelyne (° 1955)
- CAGNON Lionel (° 1957)
- CAGNON Bernard (° 1958)
- CAGNON Eugénie (° 1959)
- CAGNON Régine (° 1962)
- CAGNON Norbert (° 1963)
- CAGNON Armelle (° 1964)
- CAGNON Ronald (° 1966)
- CAGNON Jimmy (° 1974)

256. **VERLAGUET** Germaine Rosalie,

Fille de **VERLAGUET** Philippe Antoine - 263 -  
Né le 31/10/1879 à Bourail (98).  
Décédé le 14/12/1879 à Nouméa (98).  
et de **COULON** Honorine Marguerite

Etat des personnes étant Nées où Mariées où décédées où concessionnaires  
dans la commune de Nouméa

Née le 01/06/1888 à Vesoul-d'Benian (Alger). Décédée le 12/01/1954 à Nouméa (98). Elle voit le jour le 23/02/1912. Décédée le 06/08/1975 à la Rochelle (17).
Mariée le 19/05/1928 à Nouméa (98), avec <b>MAILLAT</b> Albert

<b>257. VERLAGUET</b> Guy Thierry, Fils de <b>VERLAGUET</b> Guy Né le 18/08/1928. et de <b>HAUTECOEUR</b> Mauricette Née à La Foa (98). Il est né le 28/12/1957 à Nouméa (98).
Marié le 07/03/1980 à Nouméa (98), avec <b>ORTHOSIE</b> Yolande Louise Marie Line Elle voit le jour à Nouméa (98) le 23/07/1962.
2 enfants sont nés de cette union :
o <b>VERLAGUET</b> Olivia Née le 19/10/1984. Unie avec <b>SAKATE</b> Rudy.
o <b>VERLAGUET</b> Cindy Née le 14/05/1987.

2 Enfants

- VERLAGUET Olivia (° 1984)
- VERLAGUET Cindy (° 1987)

<b>258. VERLAGUET</b> Jean Francois Louis, Fils de <b>VERLAGUET</b> Philippe Michel, Scieur de long - Cultivateur Né le 18/06/1849 à Saint-Laurent-d'Olt (12). Décédé le 12/09/1930 à Bourail (98). et de <b>MERCADIER</b> Anne Rosalie, Couturière - Ménagère Née le 02/01/1841 à Prades-d'Aubrac (12), La peyronie. Il naît à Saint-Geniez-d'Olt (12) le 14/03/1867. Décédé le 13/04/1934 à Nouméa (98).
Marié le 23/07/1890 à Bourail (98), avec <b>MIRANTE</b> Louise Jeanne Elle est née le 10/04/1874 à Bourail (98). Décédée en 1958 à Nouméa (98).
12 enfants sont nés de cette union :
o <b>VERLAGUET</b> Eugénie Marie Louise - 255 -
o <b>VERLAGUET</b> Marie Philippine - 261 -
o <b>VERLAGUET</b> Lucien Henri Louis Né le 16/08/1893 à Bourail (98). Décédé le 23/07/1918 à Marne (51).
o <b>VERLAGUET</b> Jeanne Louise Léonie Née le 11/04/1895 à Bourail (98). Mariée le 27/08/1914 à Thio (98) avec <b>MARHADOUR</b> Pierre Eugène.
o <b>VERLAGUET</b> Eugène Francois Vincent Né le 09/01/1897 à Bourail (98). Décédé le 22/04/1897 à Bourail (98).
o <b>VERLAGUET</b> Jeanne Louise

Etat des personnes étant Nées où Mariées où décédées où concessionnaires  
dans la commune de Nouméa

Née le 04/06/1899 à Bourail (98). Unie avec <b>JEULIN</b> Emile.
o <b>VERLAGUET</b> Marguerite Henriette - 260 -
o <b>VERLAGUET</b> Jeanne Lucie Née le 22/06/1902 à Bourail (98). Mariée à Thio (98) avec <b>BARDIN</b> Emile.
o <b>VERLAGUET</b> Lucien Victor Né le 18/09/1903 à Bourail (98). Décédé en 13/1903 à Bourail (98).
o <b>VERLAGUET</b> Edouard Francois Né le 09/04/1906 à Bourail (98).
o <b>VERLAGUET</b> Joseph Eugène - 259 -
o <b>VERLAGUET</b> Pierre Né le 06/04/1912 à Canala (98). Décédé en 1973.

12 Enfants

- VERLAGUET Eugénie Marie Louise - 255 - (° 1890 + 1969)
- VERLAGUET Marie Philippine - 261 - (° 1892 + 1972)
- VERLAGUET Lucien Henri Louis (° 1893 + 1918)
- VERLAGUET Jeanne Louise Léonie (° 1895)
- VERLAGUET Eugène Francois Vincent (° 1897 + 1897)
- VERLAGUET Jeanne Louise (° 1899)
- VERLAGUET Marguerite Henriette - 260 - (° 1901)
- VERLAGUET Jeanne Lucie (° 1902)
- VERLAGUET Lucien Victor (° 1903 + 1903)
- VERLAGUET Edouard Francois (° 1906)
- VERLAGUET Joseph Eugène - 259 - (° 1909 + 1981)
- VERLAGUET Pierre (° 1912 + 1973)

24 Petits-enfants

- CAGNON Pierre Jean (° 1913 + 1999)
- CAGNON Georges (° 1914 + 1988)
- CAGNON Marie Marthe (° 1916 + 2009)
- CAGNON Paule Mathilde (° 1917 + 2003)
- CAGNON Charles Richard (° 1927)
- HORIO Eugène Louis Dit Louis (° 1915 + 1961)
- HORIO Muneshiro Mashadji Dit Georges (° 1917 + 1999)
- HORIO Jeanne Kikono (° 1924 + 2012)
- HORIO Marie Louise
- HORIO
- HORIO
- HORIO
- MARHADOUR Hélène
- MARHADOUR Lucien
- MARHADOUR Fabienne
- MARHADOUR Laurette
- MARHADOUR André
- MARHADOUR Charles (+ 1945)
- PALAU Roseline
- PALAU Jeannette
- PALAU Serge
- PALAU Pierrette
- VERLAGUET Guy (° 1928)
- VERLAGUET Huguette (° 1932)

41 Arrières-petits-enfants

- CAGNON Mireille (° 1939 + 1940)

Etat des personnes étant Nées où Mariées où décédées où concessionnaires  
dans la commune de Nouméa

- GOISAVOST Imelda
- GOISAVOST Edouard Francois (° 1934 + 1962)
- JEANNIN Aimé (° 1939)
- JEANNIN Jean Claude (° 1941 + 1973)
- JEANNIN André (° 1942 + 1943)
- JEANNIN Georgy (° 1943 + 1982)
- JEANNIN Juanita (° 1945)
- JEANNIN Micheline (° 1946)
- JEANNIN Annie France (° 1949 + 1949)
- JEANNIN Marie Rose (° 1951)
- JEANNIN Maurice Didier (° 1954)
- JEANNIN Francois (° 1956 + 1973)
- JEANNIN Michel (° 1961)
- JEANNIN Marie Claire (° 1965)
- CAGNON Charlette (° 1950)
- CAGNON Charles (° 1952)
- CAGNON Jacques (° 1954)
- CAGNON Evelyne (° 1955)
- CAGNON Lionel (° 1957)
- CAGNON Bernard (° 1958)
- CAGNON Eugénie (° 1959)
- CAGNON Régine (° 1962)
- CAGNON Norbert (° 1963)
- CAGNON Armelle (° 1964)
- CAGNON Ronald (° 1966)
- CAGNON Jimmy (° 1974)
- CHENEVIER Maryse (° 1949)
- CHENEVIER Jozette (° 1951)
- CHENEVIER Georges (° 1953)
- CHENEVIER Micheline (° 1955)
- PASSAQUIN Roger (° 1943 + 2006)
- PASSAQUIN Daniel (° 1946)
- PASSAQUIN G eral (° 1947)
- PASSAQUIN Adeline (° 1952)
- PASSAQUIN Andr ee (° 1953 + 1992)
- BEGAUD Alfred
- BEGAUD Marie Josephe Marie Jo
- VERLAGUET Christiane (° 1950)
- VERLAGUET Martine (° 1954)
- VERLAGUET Guy Thierry - 257 - (° 1957)

259. **VERLAGUET** Joseph Eug ene,

Fils de **VERLAGUET** Jean Francois Louis - 258 -

N e le 14/03/1867   Saint-Geniez-d'Olt (12).

D c d  le 13/04/1934   Noum a (98).

et de **MIRANTE** Louise Jeanne

N e le 10/04/1874   Bourail (98).

D c d e en 1958   Noum a (98).

Il est n e le 25/05/1909   Bourail (98).

D c d  le 04/08/1981   Noum a (98).

Mari  le 12/05/1928   Noum a (98), avec **HASSEM SALEM** Tahia

Elle na t le 10/06/1907   Noum a (98).

2 enfants sont n s de cette union :

o **VERLAGUET** Guy

Etat des personnes étant Nées où Mariées où décédées où concessionnaires  
dans la commune de Nouméa

Né le 18/08/1928. Marié le 04/02/1950 avec <b>HAUTECOEUR</b> Mauricette.
o <b>VERLAGUET</b> Huguette Née le 14/09/1932.

<b>2 Enfants</b>
- VERLAGUET Guy (° 1928) - VERLAGUET Huguette (° 1932)
<b>3 Petits-enfants</b>
- VERLAGUET Christiane (° 1950) - VERLAGUET Martine (° 1954) - VERLAGUET Guy Thierry - 257 - (° 1957)
<b>3 Arrières-petits-enfants</b>
- SOUROT Sandrine (° 1985)
- VERLAGUET Olivia (° 1984) - VERLAGUET Cindy (° 1987)

260. <b>VERLAGUET</b> Marguerite Henriette,
Fille de <b>VERLAGUET</b> Jean Francois Louis - 258 - Né le 14/03/1867 à Saint-Geniez-d'Olt (12). Décédé le 13/04/1934 à Nouméa (98). et de <b>MIRANTE</b> Louise Jeanne Née le 10/04/1874 à Bourail (98). Décédée en 1958 à Nouméa (98). Elle naît à Bourail (98) le 14/04/1901.
Mariée le 11/04/1931 à Nouméa (98), avec <b>PALAU</b> Joseph Pierre Il naît le 29/01/1888 à Nouméa (98). Décédé le 22/12/1971 à Nouméa (98).
4 enfants sont nés de cette union :
o <b>PALAU</b> Roseline
o <b>PALAU</b> Jeannette
o <b>PALAU</b> Serge
o <b>PALAU</b> Pierrette

<b>4 Enfants</b>
- PALAU Roseline - PALAU Jeannette - PALAU Serge - PALAU Pierrette

261. <b>VERLAGUET</b> Marie Philippine <sup>1</sup> ,
Fille de <b>VERLAGUET</b> Jean Francois Louis - 258 - Né le 14/03/1867 à Saint-Geniez-d'Olt (12). Décédé le 13/04/1934 à Nouméa (98). et de <b>MIRANTE</b> Louise Jeanne Née le 10/04/1874 à Bourail (98).

Etat des personnes étant Nées où Mariées où décédées où concessionnaires  
dans la commune de Nouméa

<p>Décédée en 1958 à Nouméa (98). Elle voit le jour le 27/01/1892 à Bourail (98). Décédée le 10/10/1972 à Nouméa (98).</p>
<p>Mariée le 15/05/1915 à Thio (98), avec <b>HORIO</b> Kanafou Il voit le jour à Kumamoto (Japon) le 29/11/1869. Décédé le 06/07/1950 à Thio (98).</p>
<p>7 enfants sont nés de cette union :</p>
<p>o <b>HORIO</b> Eugène Louis Dit <u>Louis</u> Né le 18/05/1915 à Thio (98). Décédé le 22/07/1961 à Thio (98).</p>
<p>o <b>HORIO</b> Muneshiro Mashadji Dit Georges Né le 13/05/1917 à Thio (98). Marié le 22/02/1974 à Thio (98) avec <b>THOMAS</b> Julia Marie Euphémie. Décédé le 06/05/1999 au Mont-Dore (98).</p>
<p>o <b>HORIO</b> Jeanne Kikono Née le 02/02/1924 à Thio (98). Mariée le 22/03/1944 à Thio (98) avec <b>CHENEVIER</b> Georges Jean Charles. Décédée le 16/11/2012 à Nouméa (98).</p>
<p>o <b>HORIO</b> Marie Louise Mariée le 22/05/1943 avec <b>PASSAQUIN</b> Andre.</p>
<p>o <b>HORIO</b></p>
<p>o <b>HORIO</b></p>
<p>o <b>HORIO</b></p>
<p><sup>1</sup> Note Générale : Boursière à l'internat de filles de Fonwhary en 1902</p>

7 Enfants

- HORIO Eugène Louis Dit Louis (° 1915 + 1961)
- HORIO Muneshiro Mashadji Dit Georges (° 1917 + 1999)
- HORIO Jeanne Kikono (° 1924 + 2012)
- HORIO Marie Louise
- HORIO
- HORIO
- HORIO

9 Petits-enfants

- CHENEVIER Maryse (° 1949)
  - CHENEVIER Jozette (° 1951)
  - CHENEVIER Georges (° 1953)
  - CHENEVIER Micheline (° 1955)
- PASSAQUIN Roger (° 1943 + 2006)
  - PASSAQUIN Daniel (° 1946)
  - PASSAQUIN Géraud (° 1947)
  - PASSAQUIN Adeline (° 1952)
  - PASSAQUIN Andrée (° 1953 + 1992)

10 Arrières-petits-enfants

- PASSAQUIN Karine
  - PASSAQUIN Isabelle
- PASSAQUIN Christelle
  - CHAMPSAVOIR Laurent
  - CHAMPSAVOIR Sandra
  - CHAMPSAVOIR Sonia
  - SALAH NASER Jean Pierre

Etat des personnes étant Nées où Mariées où décédées où concessionnaires  
dans la commune de Nouméa

- SALAH NASER Daniela - SALAH NASER Franck - SALAH NASER Eric
---

262. <b>VERLAGUET</b> Nicole, Fille de <b>VERLAGUET</b> Sylvain Né le 17/11/1917. et de <b>MAMELIN</b> Lucette Elle est née à Nouméa (98) le 04/10/1952.
Mariée le 28/06/1972 à Nouméa (98), avec <b>DANGIO</b> Jacques Il est né le 23/03/1952 à Nouméa (98). Décédé le 30/07/2018 à Nouméa (98).
3 enfants sont nés de cette union :
o <b>DANGIO</b> Jérôme Alain Né le 08/06/1973 à Nouméa (98).
o <b>DANGIO</b> Valérie Lucette Paulette Née le 12/06/1977 à Nouméa (98).
o <b>DANGIO</b> Julien Né le 06/01/1985 à Nouméa (98).

3 Enfants

- DANGIO Jérôme Alain (° 1973) - DANGIO Valérie Lucette Paulette (° 1977) - DANGIO Julien (° 1985)
--

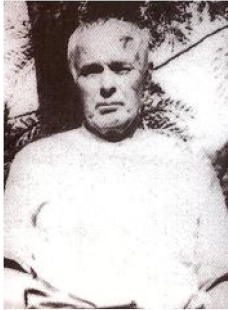
263. <b>VERLAGUET</b> Philippe Antoine, Fils de <b>VERLAGUET</b> Philippe Michel, Scieur de long - Cultivateur Né le 18/06/1849 à Saint-Laurent-d'Olt (12). Décédé le 12/09/1930 à Bourail (98). et de <b>MERCADIER</b> Anne Rosalie, Couturière - Ménagère Née le 02/01/1841 à Prades-d'Aubrac (12), La peyronie. Il est né à Bourail (98) le 31/10/1879. Décédé le 14/12/1879 à Nouméa (98).	
Marié le 13/03/1911 à Bourail (98), avec <b>COULON</b> Honorine Marguerite Elle voit le jour le 01/06/1888 à Vesoul-d'Benian (Alger). Décédée le 12/01/1954 à Nouméa (98).	
6 enfants sont nés de cette union :	
o <b>VERLAGUET</b> Gernaine Rosalie - 256 -	
o <b>VERLAGUET</b> Marcel Honoré Philippe Né le 16/10/1913. Marié le 20/12/1937 avec <b>MAMELIN</b> Louise.	
o <b>VERLAGUET</b> Francoise Marguerite Née le 06/10/1915. Mariée le 22/07/1941 avec <b>BRIAL</b> Victor.	
o <b>VERLAGUET</b> Sylvain Né le 17/11/1917.	

Etat des personnes étant Nées où Mariées où décédées où concessionnaires  
dans la commune de Nouméa

Uni avec <b>MAMELIN</b> Lucette.
o <b>VERLAGUET</b> Elisabeth Née le 25/10/1922.
o <b>VERLAGUET</b> Guy Né le 24/07/1930. Marié le 03/06/1954 avec <b>CLAVEL</b> Lyliane.

**6 Enfants**

- VERLAGUET Gernaine Rosalie - 256 - (° 1912 + 1975)
- VERLAGUET Marcel Honoré Philippe (° 1913)
- VERLAGUET Françoise Marguerite (° 1915)
- VERLAGUET Sylvain (° 1917)
- VERLAGUET Elisabeth (° 1922)
- VERLAGUET Guy (° 1930)

**11 Petits-enfants**

- VERLAGUET Edna (° 1939)
- VERLAGUET Christiane
- BRIAL Danièle
- VERLAGUET Sylvette
- VERLAGUET Nicole - 262 - (° 1952)
- VERLAGUET Alain
- VERLAGUET Anne Marie
- VERLAGUET Philippe (° 1955)
- VERLAGUET Eric (° 1958)
- VERLAGUET François (° 1962)
- VERLAGUET Gil (° 1963)

**18 Arrières-petits-enfants**

- PLENET Patrick
- AUPLAT Corine
- AUPLAT Elisabeth
- GÉNIE Franck
- GÉNIE Rodolphe
- LAUDREAU Christian
- LAUDREAU Catherine
- LAUDREAU Isabelle
- DANGIO Jérôme Alain (° 1973)
- DANGIO Valérie Lucette Paulette (° 1977)
- DANGIO Julien (° 1985)
- VERLAGUET Carole
- VERLAGUET Francisca
- VERLAGUET Guylène (° 1979)
- VERLAGUET Julie (° 1985)
- VERLAGUET Cyril (° 1998)
- VERLAGUET Jérémy (° 1992)
- VERLAGUET Maxime (° 1995)

264. <b>VERLAGUET</b> Rosalie Augustine, Fille de <b>VERLAGUET</b> Philippe Michel, Scieur de long - Cultivateur Né le 18/06/1849 à Saint-Laurent-d'Olt (12). Décédé le 12/09/1930 à Bourail (98). et de <b>MERCADIER</b> Anne Rosalie, Couturière - Ménagère
---



Etat des personnes étant Nées où Mariées où décédées où concessionnaires  
dans la commune de Nouméa

<p>Née le 02/01/1841 à Prades-d'Aubrac (12), La peyronie. Elle naît le 26/02/1885 à Bourail (98). Décédée le 05/12/1950 à Nouméa (98).</p>
<p>Mariée le 30/04/1904 à Nepoui (98), avec <b>STANISIC</b> Edouard Joseph Il est né le 17/03/1879 à Bribiru (Hongrie). Décédé le 15/12/1950 à Nouméa (98).</p>
<p>11 enfants sont nés de cette union :</p>
<p>o <b>STANISIC</b> Anne Rosalie Née le 16/12/1905 à Bourail (98). Mariée le 25/10/1923 avec <b>BARBIER</b> Emile Ovide. Mariée le 20/04/1951 à Bourail (98) avec <b>BORDES</b> Marcel. Décédée en 1988.</p>
<p>o <b>STANISIC</b> Marie Augustine Née le 08/07/1907 à Bourail (98). Mariée le 19/01/1929 à Bourail (98) avec <b>GUILLEMARD</b> Alfred Marie.</p>
<p>o <b>STANISIC</b> Edouard Joseph Né le 23/10/1908 à Bourail (98). Marié le 24/02/1949 avec <b>SOEKINEM</b> .</p>
<p>o <b>STANISIC</b> Franck Né le 09/12/1910 à Bourail (98). Marié le 04/05/1940 avec <b>JEULIN</b> Marie Antoinette. Décédé le 27/06/1979 à Camperdown (sydney).</p>
<p>o <b>STANISIC</b> Catherine Rosalie Née le 15/01/1913 à Bourail (98). Mariée le 15/02/1930 avec <b>MALMEZAC</b> Albert. Décédée le 04/07/1970 à Nouméa (98).</p>
<p>o <b>STANISIC</b> Marie Emilie Née le 28/09/1914 à Bourail (98). Décédée en 05/1915 à Bourail (98).</p>
<p>o <b>STANISIC</b> Edouard Philippe Né le 17/06/1916 à Bourail (98). Marié vers 1930 avec <b>GAVIN</b> Louise. Marié le 23/12/1955 à Nouméa (98) avec <b>JEULIN</b> Eugénie Dite Mémé Nine.</p>
<p>o <b>STANISIC</b> Georges Né le 23/10/1918 à Bourail (98). Marié le 09/04/1976 avec <b>UICHI</b> Yvonne. Décédé le 17/07/1992.</p>
<p>o <b>STANISIC</b> Emilie Marie Née le 07/12/1920 à Bourail (98).</p>
<p>o <b>STANISIC</b> Emile sébastien Dit Milo Né le 20/01/1923. Uni avec <b>ROY</b> May Augusta Florette. Marié le 03/01/1961 avec <b>LALLUT</b> Claude. Décédé le 05/04/1996.</p>
<p>o <b>STANISIC</b> Georgette Olga Née le 17/06/1926. Unie avec <b>DORBRITZ</b> Raymond. Unie avec <b>JACQUES</b> Fabien.</p>

11 Enfants

- STANISIC Anne Rosalie (° 1905 + 1988)
- STANISIC Marie Augustine (° 1907)
- STANISIC Edouard Joseph (° 1908)
- STANISIC Franck (° 1910 + 1979)
- STANISIC Catherine Rosalie (° 1913 + 1970)
- STANISIC Marie Emilie (° 1914 + 1915)
- STANISIC Edouard Philippe (° 1916)

Etat des personnes étant Nées où Mariées où décédées où concessionnaires  
dans la commune de Nouméa

<ul style="list-style-type: none"> <li>- STANISIC Georges (° 1918 + 1992)</li> <li>- STANISIC Emilie Marie (° 1920)</li> <li>- STANISIC Emile sébastien Dit Milo (° 1923 + 1996)</li> <li>- STANISIC Georgette Olga (° 1926)</li> </ul>
35 Petits-enfants
<ul style="list-style-type: none"> <li>- BARBIER Augustine Émilie (° 1924)</li> <li>- BARBIER Emile Victor (° 1928)</li> <li>- BARBIER Rosalie Joséphine (° 1930)</li> <li>- BARBIER Yvette Rosemonde (° 1934)</li> <li>- BARBIER Emile Ovide (° 1940)</li> <li>- BORDES Marcelle Ginette (° 1943)</li> </ul>
<ul style="list-style-type: none"> <li>- GUILLEMARD Fred Louis (° 1929 + 2001)</li> <li>- GUILLEMARD Oscar Joseph (° 1931)</li> <li>- GUILLEMARD Sylvia Justine (° 1933)</li> <li>- GUILLEMARD Justin Édouard (° 1935)</li> <li>- GUILLEMARD Lison Eugénie Dite Nononne (° 1937)</li> <li>- GUILLEMARD Augustine Rosalie (° 1940 + 1958)</li> <li>- STANISIC Edouard Georges (° 1940)</li> <li>- STANISIC Josiane Jacqueline (° 1940)</li> <li>- STANISIC Violette Raymonde (° 1942)</li> <li>- STANISIC Paule Chantal (° 1943)</li> <li>- STANISIC Gérard (° 1945)</li> <li>- STANISIC Christiane Irène (° 1946)</li> <li>- STANISIC Christophe Daniel (° 1949)</li> <li>- STANISIC Raymonde Jocelyne (° 1951)</li> <li>- STANISIC Viviane Jeanine (° 1954)</li> <li>- STANISIC Yvette Aline (° 1956)</li> <li>- STANISIC Christian Joseph (° 1964)</li> <li>- STANISIC Guy (° 1941)</li> <li>- STANISIC Simone (° 1943)</li> <li>- STANISIC Danièle (° 1951)</li> <li>- MALMEZAC Albert René (° 1931)</li> <li>- MALMEZAC Josette Yvette (° 1933)</li> <li>- STANISIC Ariane (° 1953)</li> <li>- STANISIC Thierry (° 1962)</li> <li>- STANISIC Karel (° 1965)</li> <li>- DORBRITZ Lydia</li> <li>- DORBRITZ Marlène</li> <li>- JACQUES Rémy (° 1946)</li> <li>- JACQUES André (° 1949)</li> </ul>
46 Arrières-petits-enfants
<ul style="list-style-type: none"> <li>- GUILLEMARD Patricia (° 1963)</li> <li>- GUILLEMARD Carole (° 1965)</li> <li>- GUILLEMARD Ania Mireille (° 1970)</li> </ul>
<ul style="list-style-type: none"> <li>- DEVILLERS Corine (° 1955)</li> <li>- DEVILLERS Jean Marc (° 1956)</li> <li>- DEVILLERS Jean Francois (° 1957)</li> <li>- GUILLEMARD Nicolas (° 1971)</li> <li>- GUILLEMARD Véronique (° 1974)</li> <li>- WINISDOERFFER Henric</li> <li>- MAHMOUD Reine-Lys</li> <li>- MAHMOUD Rhimy-Karl</li> <li>- MAHMOUD Reine Delhia</li> <li>- DENIS Laury Maurice (° 1965)</li> <li>- DENIS Lysianne (° 1967)</li> <li>- DENIS Miguel (° 1968)</li> <li>- BOGEY Corinne (° 1967)</li> </ul>

Etat des personnes étant Nées où Mariées où décédées où concessionnaires  
dans la commune de Nouméa

<ul style="list-style-type: none"> <li>- BOGEY Karine (° 1974)</li> <li>- STANISIC Joris (° 1967)</li> <li>- ROVINOT Jean Paul (° 1967)</li> <li>- ROVINOT Conrad (° 1973)</li> <li>- STANISIC Laurence (° 1968)</li> <li>- STANISIC Isabelle (° 1970)</li> <li>- STANISIC Pascale (° 1970)</li> <li>- LAUNAY Jim</li> <li>- LAUNAY Égisia</li> <li>- LAUNAY Michella</li> <li>- LAUNAY Philippe</li> <li>- LAUNAY Glenn</li> <li>- GENTOU Jannick (° 1973)</li> <li>- GENTOU Jessica (° 1980)</li> <li>- FACON Kemuel (° 1989)</li> <li>- FACON Jason (° 1989)</li> <li>- STANISIC Kathleen (° 1992)</li> <li>- STANISIC Karleen (° 1995)</li> <li>- STANISIC Guylène (° 1980)</li> <li>- VIDOIRE Ariane (° 1962)</li> <li>- VIDOIRE Jacques (° 1964)</li> <li>- VIDOIRE Pascale (° 1966)</li> <li>- VERAY Sandra (° 1972)</li> <li>- CLAVEL Mike</li> <li>- STANISIC Charles Edouard (° 1992)</li> <li>- STANISIC Andréa (° 1994)</li> <li>- STANISIC Karleintz (° 1987)</li> <li>- STANISIC Emmanuel (° 1998)</li> <li>- JACQUES Virginie</li> <li>- JACQUES Muriel</li> </ul>
---

265. <b>VERMOND</b> Augustine Joséphine,
Elle naît à Villejuif (94) le 14/07/1832. Décédée le 19/10/1884 à Nouméa (98).
Unie avec <b>ROUSSELOT</b> Jean Emile Il voit le jour le 08/03/1835 à Bordeaux (33). Décédé le 22/07/1889 à Nouméa (98). Professions : Cordonnier.
5 enfants sont nés de cette union :
o <b>ROUSSELOT</b> Isabelle Blanche Valentine Née le 14/11/1859 à Gentilly (94). Mariée le 29/05/1878 à Bourail (98) avec <b>AUZIAS</b> Pierre. Décédée le 27/09/1884 à Nouméa (98).
o <b>ROUSSELOT</b> Julia Louise Née le 14/07/1864 à Paris (75). Mariée le 31/12/1887 à Nouméa (98) avec <b>GAUDRON</b> Edouard Clément. Décédée le 12/07/1891 à Nouméa (98).
o <b>ROUSSELOT</b> Bertrand Amédée Né le 14/05/1869 à Bourail (98). Décédé le 17/04/1903 à Nouméa (98).
o <b>ROUSSELOT</b> Rosina Valentine Née le 19/12/1871 à Bourail (98). Mariée le 10/10/1889 à Nouméa (98) avec <b>PANDOSY</b> Charles Marius. Décédée le 03/03/1900 à Nouméa (98).

Etat des personnes étant Nées où Mariées où décédées où concessionnaires  
dans la commune de Nouméa

o **ROUSSELOT** Etienne Julien Joseph  
Né le 27/10/1876 à Bourail (98).  
Décédé le 27/01/1879 à Bourail (98).

5 Enfants

- ROUSSELOT Isabelle Blanche Valentine (° 1859 + 1884)  
- ROUSSELOT Julia Louise (° 1864 + 1891)  
- ROUSSELOT Bertrand Amédée (° 1869 + 1903)  
- ROUSSELOT Rosina Valentine (° 1871 + 1900)  
- ROUSSELOT Etienne Julien Joseph (° 1876 + 1879)

2 Petits-enfants

- PANDOSY Emile Amédée Jules (° 1890 + 1890)  
- PANDOSY Victor Marcel René (° 1892 + 1943)

2 Arrières-petits-enfants

- PANDOSY Bernadette Simone  
- PANDOSY Suzanne Rosina Odile

266. **VERMOT** Marie Louise Joséphine,

Elle est née à Montgesoye (25) le 07/11/1872.

Mariée le 10/07/1897 à Nouméa (98), avec **BERGÉ** Edouard

Il voit le jour à Brassac (09) le 28/10/1864.

Décédé le 22/10/1913 à Nouméa (98).

Professions : Sous brigadier des Douanes.

1 enfant est né de cette union :

o **BERGÉ** Edouard Louis

Né le 18/04/1898 à Nouméa (98).

Marié le 29/10/1934 avec **KREDER** Marie-Hélène.

Marié le 25/11/1939 à Paris 04° (75) avec **DUMAS** Jacqueline Paulette.

Décédé le 07/12/1973 à Paris 19° (75).

Enfant

- **BERGÉ** Edouard Louis (° 1898 + 1973)

2 Petits-enfants

- **BERGE** Marcel Victor  
- **BERGE** Francois Marc

267. **VERNAY** Jean-Claude,

Fils de **VERNAY** Jean-Marie - 268 -

Né en 01/1915 à Trévoux (01).

Décédé en 2001 à Nouméa (98).

et de **CHEMARIN** Paulette

Née le 07/11/1917 à Canala (98).

Décédée le 21/12/1999 à Nouméa (98).

Il naît à Nouméa (98) le 31/03/1944.

Etat des personnes étant Nées où Mariées où décédées où concessionnaires  
dans la commune de Nouméa

Uni avec **WIDERA** Traudi

268. **VERNAY** Jean-Marie,

Il est né en 01/1915 à Trévoux (01).  
Décédé en 2001 à Nouméa (98).



Marié le 10/07/1941 à Nouméa (98), avec **CHEMARIN** Paulette  
Elle voit le jour à Canala (98) le 07/11/1917.  
Décédée le 21/12/1999 à Nouméa (98).

5 enfants sont nés de cette union :

o **VERNAY** Jean-Paul - 269 -

o **VERNAY** Jean-Claude - 267 -

o **VERNAY** Guy

Né en 1946.

Marié le 28/06/1968 avec **PETITEAU** Chantal.

o **VERNAY** Michel

Né en 1948.

Décédé en 1956.

o **VERNAY** Marie-France - 270 -

5 Enfants

- **VERNAY** Jean-Paul - 269 - (° 1942)
- **VERNAY** Jean-Claude - 267 - (° 1944)
- **VERNAY** Guy (° 1946)
- **VERNAY** Michel (° 1948 + 1956)
- **VERNAY** Marie-France - 270 - (° 1954)

269. **VERNAY** Jean-Paul,

Fils de **VERNAY** Jean-Marie - 268 -

Né en 01/1915 à Trévoux (01).

Décédé en 2001 à Nouméa (98).

et de **CHEMARIN** Paulette

Née le 07/11/1917 à Canala (98).

Décédée le 21/12/1999 à Nouméa (98).

Il voit le jour en 1942 à Nouméa (98).

Uni avec **SPAHR** Bernadette

270. **VERNAY** Marie-France,

Fille de **VERNAY** Jean-Marie - 268 -

Né en 01/1915 à Trévoux (01).

Décédé en 2001 à Nouméa (98).

et de **CHEMARIN** Paulette

Née le 07/11/1917 à Canala (98).

Etat des personnes étant Nées où Mariées où décédées où concessionnaires  
dans la commune de Nouméa

Décédée le 21/12/1999 à Nouméa (98). Elle est née à Nouméa (98) le 15/04/1954.
Unie avec <b>PORTAL</b>
Unie avec <b>MARINI</b> Jean-Louis

271. <b>VERNET</b> Joseph Xavier <sup>1</sup> , Il voit le jour à Jaujac (07) le 12/10/1835. Décédé le 09/11/1893 à Ducos (98). Professions : Sans.
<sup>1</sup> Note Générale : Condamné au bagne en Nouvelle Calédonie en 1871 - Embarqué sur la Garonne le 3 aout 1873 et arrivée à Nouméa le 18 décembre 1873 - Cote FR ANOM COL H 562 Matricule n° 5281 / 3327

272. <b>VERNHES</b> Pierre <sup>1</sup> , Il est né en 1825 à Villefranche-de-Rouergue (12). Décédé le 03/11/1894 à Nouméa (98). Professions : Cultivateur.
<sup>1</sup> Note Générale : condamné au bagne de Nouvelle Calédonie en 1867 Cote FR ANOM COL H 562 Matricule n° 1867 / 1189

273. <b>VERNIER</b> André Pierre, Fils de <b>VERNIER</b> Pierre Aimé - 280 -, Homme politique Calédonien, Industriel-Mineur-Homme politique calédonien Né le 10/01/1870 à Chépénéhé - Lifou (98), Chépénéhé. Décédé le 09/10/1933 à Nouméa (98). et de <b>REYNIER</b> Eugénie Estelle Née le 13/06/1878 à La Motte-d'Aveillans (38). Décédée le 15/03/1932 à Nouméa (98). Il est né à Nouméa (98) le 18/07/1911. Décédé le 22/10/1976 à Nouméa (98). Professions : Fonctionnaire.
Uni avec <b>OREZZOLI</b> Yvonne Elle voit le jour le 27/05/1917 à Nouméa (98).

274. <b>VERNIER</b> Emile <sup>1</sup> , Il est né le 31/10/1836 à Étouvans (25). Décédé le 08/04/1901 à Nouméa (98). Professions : Cultivateur.
<sup>1</sup> Note Générale : condamné au bagne de Nouvelle Calédonie en 1867 Cote FR ANOM COL H 562 Matricule n° 2052 / 9510

275. <b>VERNIER</b> François <sup>1</sup> , Il est né à Sepmes (37) le 14/12/1828. Décédé le 17/08/1876 à Ile Nou (98). Professions : Cultivateur.
<sup>1</sup> Note Générale : condamné le 7 septembre 1875 par la cour de Tours aux travaux forcés à perpétuité pour homicide

Etat des personnes étant Nées où Mariées où décédées où concessionnaires  
dans la commune de Nouméa

volontaire - Cote FR ANOM COL H 403 Matricule n° 7985

276. **VERNIER** Isabelle,

Fille de **VERNIER** Pierre Aimé - 280 -, Homme politique Calédonien, Industriel-Mineur-Homme politique calédonien

Né le 10/01/1870 à Chépénéhé - Lifou (98), Chépénéhé.

Décédé le 09/10/1933 à Nouméa (98).

et de **REYNIER** Eugénie Estelle

Née le 13/06/1878 à La Motte-d'Aveillans (38).

Décédée le 15/03/1932 à Nouméa (98).

Elle est née en 1897 à Nouméa (98).

277. **VERNIER** Jean Etienne,

Fils de **VERNIER** Pierre Aimé

Né le 03/10/1789 à Lyon (69).

et de **MONIN** Claudine Josephe

Née le 30/03/1793 à Lyon (69).

Il voit le jour le 17/01/1823 à Lyon (69).

Décédé le 06/01/1887 à Nouméa (98).

Professions : Colon.

Uni avec **WAEHNYA** Médjo

Elle voit le jour à Chépénéhé - Lifou (98) en 1848.

1 enfant est né de cette union :

o **VERNIER** Pierre Aimé - 280 -

Enfant

- **VERNIER** Pierre Aimé - 280 - (° 1870 + 1933)

6 Petits-enfants

- **VERNIER** Pierre Henri Delfin - 281 - (° 1896 + 1950)

- **VERNIER** Isabelle - 276 - (° 1897)

- **VERNIER** Pierre Marcel - 282 - (° 1902 + 1956)

- **VERNIER** André Pierre - 273 - (° 1911 + 1976)

- **VERNIER** José - 278 - (° 1916)

- **VERNIER** Nicole - 279 - (° 1918 + 1996)

278. **VERNIER** José,

Fils de **VERNIER** Pierre Aimé - 280 -, Homme politique Calédonien, Industriel-Mineur-Homme politique calédonien

Né le 10/01/1870 à Chépénéhé - Lifou (98), Chépénéhé.

Décédé le 09/10/1933 à Nouméa (98).

et de **REYNIER** Eugénie Estelle

Née le 13/06/1878 à La Motte-d'Aveillans (38).

Décédée le 15/03/1932 à Nouméa (98).

Il naît le 26/10/1916 à Nouméa (98).

279. **VERNIER** Nicole,

Fille de **VERNIER** Pierre Aimé - 280 -, Homme politique Calédonien, Industriel-Mineur-Homme politique calédonien

Né le 10/01/1870 à Chépénéhé - Lifou (98), Chépénéhé.

Etat des personnes étant Nées où Mariées où décédées où concessionnaires  
dans la commune de Nouméa

Décédé le 09/10/1933 à Nouméa (98).  
et de **REYNIER** Eugénie Estelle  
Née le 13/06/1878 à La Motte-d'Aveillans (38).  
Décédée le 15/03/1932 à Nouméa (98).  
Elle naît le 10/04/1918 à Nouméa (98).  
Décédée le 03/06/1996 à Nouméa (98).

280. **VERNIER** Pierre Aimé,

Fils de **VERNIER** Jean Etienne - 277 -, Colon  
Né le 17/01/1823 à Lyon (69).  
Décédé le 06/01/1887 à Nouméa (98).  
et de **WAEHNYA** Médjo  
Née en 1848 à Chépénéhé - Lifou (98).  
Il est né le 10/01/1870 à Chépénéhé - Lifou (98), Chépénéhé.  
Décédé le 09/10/1933 à Nouméa (98).  
Professions : Homme politique Calédonien.  
Professions : Industriel-Mineur-Homme politique calédonien.

Marié le 08/12/1894 à Kouaoua (98), avec **REYNIER** Eugénie Estelle  
Elle voit le jour le 13/06/1878 à La Motte-d'Aveillans (38).  
Décédée le 15/03/1932 à Nouméa (98).

6 enfants sont nés de cette union :

- o **VERNIER** Pierre Henri Delfin - 281 -
- o **VERNIER** Isabelle - 276 -
- o **VERNIER** Pierre Marcel - 282 -
- o **VERNIER** André Pierre - 273 -
- o **VERNIER** José - 278 -
- o **VERNIER** Nicole - 279 -

6 Enfants

- **VERNIER** Pierre Henri Delfin - 281 - (° 1896 + 1950)
- **VERNIER** Isabelle - 276 - (° 1897)
- **VERNIER** Pierre Marcel - 282 - (° 1902 + 1956)
- **VERNIER** André Pierre - 273 - (° 1911 + 1976)
- **VERNIER** José - 278 - (° 1916)
- **VERNIER** Nicole - 279 - (° 1918 + 1996)

281. **VERNIER** Pierre Henri Delfin,

Fils de **VERNIER** Pierre Aimé - 280 -, Homme politique Calédonien, Industriel-Mineur-Homme politique calédonien  
Né le 10/01/1870 à Chépénéhé - Lifou (98), Chépénéhé.  
Décédé le 09/10/1933 à Nouméa (98).  
et de **REYNIER** Eugénie Estelle  
Née le 13/06/1878 à La Motte-d'Aveillans (38).  
Décédée le 15/03/1932 à Nouméa (98).  
Il naît à Nouméa (98) le 16/03/1896.  
Décédé le 14/12/1950 à Nouméa (98).  
Professions : Fonctionnaire.

Uni avec **BELOT** Hélène

282. **VERNIER** Pierre Marcel,

Fils de **VERNIER** Pierre Aimé - 280 -, Homme politique Calédonien, Industriel-Mineur-Homme politique calédonien



Etat des personnes étant Nées où Mariées où décédées où concessionnaires  
dans la commune de Nouméa

<p>Né le 10/01/1870 à Chépénéhé - Lifou (98), Chépénéhé. Décédé le 09/10/1933 à Nouméa (98). et de <b>REYNIER</b> Eugénie Estelle Née le 13/06/1878 à La Motte-d'Aveillans (38). Décédée le 15/03/1932 à Nouméa (98). Il naît le 31/10/1902 à Koné (98). Décédé le 23/07/1956 à Nouméa (98). Professions : directeur des Établissements Ballande à Paagoumène.</p>
<p>Marié le 19/10/1928 à Nouméa (98), avec <b>BELET</b> Maria Augusta Carmen Alice Elle voit le jour à Nepoui (98) le 26/02/1904. Décédée le 09/07/1988 à Nouméa (98).</p>

283. <b>VERNISSEAU</b> Lisa Louise,	
<p>Fille de <b>VERNISSEAU</b> Auguste Julien Né le 03/01/1873 à Saint-Herblain (44). Décédé le 02/11/1910 à La Foa (98). et de <b>ROUSSELLE</b> Marie Angèle Née le 12/05/1881 à Moindou (98). Décédée le 09/05/1969 à Nouméa (98). Elle naît le 12/09/1901 à La Foa (98).</p>	
<p>Mariée le 15/10/1921 à Nouméa (98), avec <b>BASTIEN</b> Noel Julien Il voit le jour à Nouméa (98) le 08/12/1895. Décédé le 12/09/1971 à Nouméa (98).</p>	
1 enfant est né de cette union :	
<p>o <b>BASTIEN</b> Marcelle Marie Paule Unie avec <b>DOUELLON</b> Georges Henri Marcel Eugène.</p>	

Enfant

- BASTIEN Marcelle Marie Paule

284. <b>VERNON</b> Jules <sup>1</sup> ,
<p>Il est né à Châteauroux (36) le 01/07/1846. Décédé le 03/12/1888 à Nouméa (98). Professions : Tailleur d'habits.</p>
<sup>1</sup> Note Générale : condamné au bagne de Nouvelle Calédonie en 1866 Cote FR ANOM COL H 562 Matricule n° 750 / 843 / 26 / 3362

285. <b>VERNOT</b> Jean Claude <sup>1</sup> ,
<p>Il naît à Gray (70) le 11/11/1845. Décédé le 29/10/1882 à Ile Nou (98). Professions : Manoeuvre.</p>
<sup>1</sup> Note Générale : condamné le 24 mai 1866 à 18 ans de travaux forcés pour tentative d'homicide volontaire - Matricule 849

Etat des personnes étant Nées où Mariées où décédées où concessionnaires  
dans la commune de Nouméa

286. <b>VÉRON</b> Alida Marie, Fille de <b>VÉRON</b> Jean, Homme d'équipe à la Gare Né le 15/11/1826 à Marcillac (33). Décédé le 20/04/1879 à Bourail (98). et de <b>MARCEAUD</b> Françoise, Marchande de volaille Née le 26/02/1835 à Boisredon (17). Décédée le 04/12/1906 à Bourail (98). Elle naît à Bourail (98) le 18/04/1879. Décédée le 01/02/1951 à Nouméa (98).
Mariée le 26/11/1898 à Bourail (98), avec <b>BOSSARD</b> Jean Baptiste Il est né le 14/12/1859 à Bohain-en-Vermandois (02). Professions : Cordonnier.
1 enfant est né de cette union :
o <b>BOSSARD</b> André François Ernest Né le 17/03/1900 à Bourail (98). Marié le 23/02/1928 à Nouméa (98) avec <b>BERNALEAU</b> Marguerite Louise. Décédé le 18/02/1985 à Nouméa (98).

Enfant

- BOSSARD André François Ernest (° 1900 + 1985)

287. <b>VERREPT</b> Jean François Dit Moulinet <sup>1</sup> , Il naît à Willebroek (12040) en 1839. Décédé le 23/05/1888 à Ducos (98). Professions : Doreur sur tranche.
<sup>1</sup> Note Générale : condamné le 22 octobre 1874 à Paris à 12 ans de travaux forcés pour vols - Cote FR ANOM COL H 562 Matricule n° 7449

288. <b>VERSCHRAEGHEN</b> Jules Auguste <sup>1</sup> , Il est né à Grand-Axhe (64030) le 30/10/1836. Décédé le 26/02/1915 à Ile Nou (98). Professions : Ebeniste.
<sup>1</sup> Note Générale : Condamné au Bagne de Nouvelle Calédonie en 1870 - Embarqué sur la "Sibylle" arrivée le 5 février 1873 Matricule n° 4049 / 10266

289. <b>VERZIER</b> Anne, Elle naît à Givors (69) le 09/06/1847. Décédée le 05/04/1883 à Nouméa (98).
Mariée le 19/12/1872 à Rives (38), avec <b>GIRARD</b> Pierre Il voit le jour à Renage (38) le 28/05/1813. Décédé le 03/05/1873 à Rives (38). Professions : Coquetier.
Mariée le 04/01/1877 à Bourail (98), avec <b>BATTU</b> Claude Joseph Il naît à Rouffange (39) le 23/11/1839. Professions : Batelier. Décédé le 06/04/1888 à Bourail (98).

Etat des personnes étant Nées où Mariées où décédées où concessionnaires  
dans la commune de Nouméa

290. <b>VESASES</b> Jeanne Solange, Elle naît à Papeete (98) . Mariée le 29/11/1968 à Nouméa (98), avec <b>SIMON</b> Alain Charles Il naît le 22/01/1939 à Nouméa (98).
--

291. <b>VESCHI</b> Joseph <sup>1</sup> , Il naît le 25/05/1842 à Bastia (2B). Décédé le 17/06/1886 à Ile Nou (98). Professions : Meunier. <sup>1</sup> Note Générale : condamné au bagne de Nouvelle Calédonie en 1870 Cote FR ANOM COL H 562 Matricule n° 3027 Guillotiné le 17 juin 1886 voir ( Justice est faite) page 120
--

292. <b>VEYRENC</b> Jeanne Berthe Marie, Fille de <b>VEYRENC</b> Albert Eugène, Comptable officier d'intendance des colonies Né en 1864 à Vals-les-Bains (07). Décédé le 14/04/1906 à Vals-les-Bains (07). et de <b>DORBRITZ</b> Henriette Amélie, Couturiere Née le 09/04/1874 à Bourail (98). Elle naît le 09/03/1893 à Nouméa (98). Décédée le 28/11/1960 à Nice (06). Mariée le 23/12/1911 à Nouméa (98), avec <b>BOSQUE</b> Alexandre Clément Philippe Il naît à Nouméa (98) le 26/09/1885. Décédé le 13/01/1978 à Parcé-sur-Sarthe (72).
--

293. <b>VEYRENC</b> Louis Celestin, Fils de <b>VEYRENC</b> Albert Eugène, Comptable officier d'intendance des colonies Né en 1864 à Vals-les-Bains (07). Décédé le 14/04/1906 à Vals-les-Bains (07). et de <b>DORBRITZ</b> Henriette Amélie, Couturiere Née le 09/04/1874 à Bourail (98). Il voit le jour le 19/08/1891 à Nouméa (98). Marié le 23/06/1919 à Bordeaux (33), avec <b>DUPORTET</b> Marthe Jeanne
---

294. <b>VEYRENC</b> Marthe Anne Yvonne, Fille de <b>VEYRENC</b> Albert Eugène, Comptable officier d'intendance des colonies Né en 1864 à Vals-les-Bains (07). Décédé le 14/04/1906 à Vals-les-Bains (07). et de <b>DORBRITZ</b> Henriette Amélie, Couturiere Née le 09/04/1874 à Bourail (98). Elle voit le jour le 11/11/1894 à Nouméa (98). Décédée le 12/01/1977 à Fréjus (83). Mariée à Nouméa (98), avec <b>GAYON</b> Jules Il naît à Ouégoa (98) le 22/05/1886.
--

Etat des personnes étant Nées où Mariées où décédées où concessionnaires  
dans la commune de Nouméa

295. <b>VEYRET</b> Alexandre,	
Il est né le 27/08/1852 à Saint-André-le-Gaz (38). Professions : Horloger. Décédé le 12/06/1903 à Nouméa (98).	
Marié le 25/08/1888 à Nouméa (98), avec <b>DEVILLE</b> Magdeleine Elle naît le 24/08/1867 à Puget-sur-Argens (83). Décédée le 27/10/1926 à Nouméa (98).	
2 enfants sont nés de cette union :	
o <b>VEYRET</b> René Louis Marius - 301 -	
o <b>VEYRET</b> Ernest - 297 -	

2 Enfants

- VEYRET René Louis Marius - 301 - (° 1890 + 1960)
- VEYRET Ernest - 297 - (° 1892 + 1978)

5 Petits-enfants

- VEYRET Simone - 303 - (° 1914 + 2015)
- VEYRET Roger Louis Alexandre - 302 - (° 1925 + 2018)
- VEYRET Jacques Claude Alexandre - 298 - (° 1926)
- VEYRET Claude Bernard - 296 - (° 1927)
- VEYRET Marc Paul - 299 - (° 1929 + 1934)

3 Arrières-petits-enfants

- GAUZERE Anita (° 1939 + 2016)
- GAUZERE Bernard René Pierre (° 1943 + 2016)
- VEYRET Dominique

296. <b>VEYRET</b> Claude Bernard,
Fils de <b>VEYRET</b> Ernest - 297 - Né le 25/08/1892 à Nouméa (98). Décédé en 1978 à Nouméa (98). et de <b>CONSTANS</b> Suzanne Née le 06/01/1895 à Nouméa (98). Il naît à Nouméa (98) le 23/09/1927.

297. <b>VEYRET</b> Ernest,
----------------------------

Etat des personnes étant Nées où Mariées où décédées où concessionnaires  
dans la commune de Nouméa

<p>Fils de <b>VEYRET</b> Alexandre - 295 -, Horloger Né le 27/08/1852 à Saint-André-le-Gaz (38). Décédé le 12/06/1903 à Nouméa (98). et de <b>DEVILLE</b> Magdeleine Née le 24/08/1867 à Puget-sur-Argens (83). Décédée le 27/10/1926 à Nouméa (98). Il est né le 25/08/1892 à Nouméa (98). Décédé en 1978 à Nouméa (98).</p>	
<p>Marié le 09/10/1920 à Nouméa (98), avec <b>CONSTANS</b> Julia Olga Elle naît le 15/04/1900 à Nouméa (98).</p>	
<p>Marié le 04/12/1923 à Nouméa (98), avec <b>CONSTANS</b> Suzanne Elle est née à Nouméa (98) le 06/01/1895.</p>	
<p>3 enfants sont nés de cette union :</p>	
<p>o <b>VEYRET</b> Jacques Claude Alexandre - 298 -</p>	
<p>o <b>VEYRET</b> Claude Bernard - 296 -</p>	
<p>o <b>VEYRET</b> Marc Paul - 299 -</p>	

3 Enfants

- VEYRET Jacques Claude Alexandre - 298 - (° 1926)
- VEYRET Claude Bernard - 296 - (° 1927)
- VEYRET Marc Paul - 299 - (° 1929 + 1934)

298. **VEYRET** Jacques Claude Alexandre,

Fils de **VEYRET** Ernest - 297 -  
Né le 25/08/1892 à Nouméa (98).  
Décédé en 1978 à Nouméa (98).  
et de **CONSTANS** Suzanne  
Née le 06/01/1895 à Nouméa (98).  
Il est né le 18/08/1926 à Nouméa (98).

299. **VEYRET** Marc Paul,

Fils de **VEYRET** Ernest - 297 -  
Né le 25/08/1892 à Nouméa (98).  
Décédé en 1978 à Nouméa (98).  
et de **CONSTANS** Suzanne  
Née le 06/01/1895 à Nouméa (98).  
Il naît le 23/09/1929 à Nouméa (98).  
Décédé le 03/10/1934 à Sydney (Australie).

300. **VEYRET** Prosper Antoine <sup>1</sup>,

Il naît à Saint-Laurent-d'Olt (12) le 24/05/1851.  
Décédé le 02/02/1879 à Ile Nou (98).  
Professions : Corroyeur.

<sup>1</sup> Note Générale : Condamné au bagne en Nouvelle Calédonie en 1872 - Embarqué sur la Garonne le 3 août 1873 et arrivée à Nouméa le 18 décembre 1873 matricule Cote FR ANOM COL H 403 Matricule n° 5481

Etat des personnes étant Nées où Mariées où décédées où concessionnaires  
dans la commune de Nouméa

**301. VEYRET René Louis Marius,**

Fils de **VEYRET Alexandre** - 295 -, Horloger  
Né le 27/08/1852 à Saint-André-le-Gaz (38).  
Décédé le 12/06/1903 à Nouméa (98).  
et de **DEVILLE Magdeleine**  
Née le 24/08/1867 à Puget-sur-Argens (83).  
Décédée le 27/10/1926 à Nouméa (98).  
Il voit le jour le 15/04/1890 à Nouméa (98).  
Professions : Horloger bijoutier.  
Décédé le 18/09/1960 à Nouméa (98).



Marié le 23/11/1912 à Nouméa (98), avec **CONSTANS Mathilde**  
Elle naît le 16/09/1893 à Nouméa (98).  
Décédée le 18/05/1974 à Nouméa (98).

2 enfants sont nés de cette union :

o **VEYRET Simone** - 303 -

o **VEYRET Roger Louis Alexandre** - 302 -

**2 Enfants**

- VEYRET Simone - 303 - (° 1914 + 2015)  
- VEYRET Roger Louis Alexandre - 302 - (° 1925 + 2018)

**3 Petits-enfants**

- GAUZERE Anita (° 1939 + 2016)  
- GAUZERE Bernard René Pierre (° 1943 + 2016)  
- VEYRET Dominique

**302. VEYRET Roger Louis Alexandre,**

Fils de **VEYRET René Louis Marius** - 301 -, Horloger bijoutier  
Né le 15/04/1890 à Nouméa (98).  
Décédé le 18/09/1960 à Nouméa (98).  
et de **CONSTANS Mathilde**  
Née le 16/09/1893 à Nouméa (98).  
Décédée le 18/05/1974 à Nouméa (98).  
Il naît le 17/05/1925 à Nouméa (98).  
Décédé en 10/2018 à Nouméa (98).



Marié le 16/09/1946 à Nouméa (98), avec **FAYARD Antoinette Emma Marguerite**  
Elle est née en 1929 .  
Décédée le 28/03/2017 à Nouméa (98).

1 enfant est né de cette union :

Etat des personnes étant Nées où Mariées où décédées où concessionnaires  
dans la commune de Nouméa

o VEYRET Dominique

Enfant

- VEYRET Dominique

**303. VEYRET Simone,**

Fille de **VEYRET René Louis Marius** - 301 -, Horloger bijoutier

Né le 15/04/1890 à Nouméa (98).

Décédé le 18/09/1960 à Nouméa (98).

et de **CONSTANS Mathilde**

Née le 16/09/1893 à Nouméa (98).

Décédée le 18/05/1974 à Nouméa (98).

Elle voit le jour le 23/03/1914 à Nouméa (98).

Décédée le 27/07/2015 à Nouméa (98).



Mariée le 26/10/1937 à Nouméa (98), avec **GAUZERE Pierre**

2 enfants sont nés de cette union :

o **GAUZERE Anita**

Née le 15/11/1939 à Nouméa (98).

Décédée le 27/05/2016 à Nouméa (98).

o **GAUZERE Bernard René Pierre**

Né en 1943 à Nouméa (98).

Décédé le 20/05/2016 à Nouméa (98).

2 Enfants

- GAUZERE Anita (° 1939 + 2016)

- GAUZERE Bernard René Pierre (° 1943 + 2016)

**304. VEYRIERES Catherine Dite Francoise,**

Fille de **VEYRIERES Claude**

et de **TISSANDIER Elisabeth**

Elle est née le 03/02/1840 à Boussac (46).

Décédée le 14/08/1911 à Nouméa (98).

Professions : Ménagère.

Mariée le 18/09/1873 à Bourail (98), avec **RIBAGNAC Louis Joseph Dit Soulier**

Il naît le 22/09/1837 à Privas (07).

Décédé le 26/08/1898 à Ducos (98).

Professions : Cultivateur.

**305. VEYRINAS Jean,**

Il est né à Ruelle (16) le 04/08/1846.

Décédé le 28/10/1885 à Paris (75).

Marié le 01/05/1880 à Nouméa (98), avec **DELEUIL Maria**

Elle naît à Marseille (13) en 1860.

Décédée le 28/09/1930 à Nouméa (98).

Etat des personnes étant Nées où Mariées où décédées où concessionnaires  
dans la commune de Nouméa

l enfant est né de cette union :
o VEYRINAS Théontine Dite Albertine - 306 -

<b>Enfant</b>
- VEYRINAS Théontine Dite Albertine - 306 - (° 1881 + 1906)
<b>Petit-enfant</b>
- MONOT Clotilde Louise Augustine (° 1903 + 2003)
<b>2 Arrières-petits-enfants</b>
- GAVEAU Andrée Albertine Héloïse Elena (° 1930 + 2016) - GAVEAU Michel Pierre (° 1940 + 2017)

306. <b>VEYRINAS</b> Théontine Dite Albertine, Fille de <b>VEYRINAS</b> Jean - 305 - Né le 04/08/1846 à Ruelle (16). Décédé le 28/10/1885 à Paris (75). et de <b>DELEUIL</b> Maria Née en 1860 à Marseille (13). Décédée le 28/09/1930 à Nouméa (98). Elle est née le 11/02/1881 à Koné (98). Décédée en 1906 à Luganville (Santo).
Mariée le 05/07/1902 à Nouméa (98), avec <b>MONOT</b> Pierre Auguste Il voit le jour à Brest (29) le 21/05/1879. Décédé le 03/07/1944 à Nouméa (98). Professions : Infirmier agent de police.
l enfant est né de cette union :
o <b>MONOT</b> Clotilde Louise Augustine Née le 18/07/1903 à Nouméa (98). Mariée le 05/07/1928 à Nouméa (98) avec <b>GAVEAU</b> André. Décédée le 06/09/2003 à Nouméa (98).

<b>Enfant</b>
- MONOT Clotilde Louise Augustine (° 1903 + 2003)
<b>2 Petits-enfants</b>
- GAVEAU Andrée Albertine Héloïse Elena (° 1930 + 2016) - GAVEAU Michel Pierre (° 1940 + 2017)

307. <b>VEYRON-LACROIX</b> Eugène Antoine <sup>1</sup> , Fils de <b>VEYRON-LACROIX</b> Jean Marie Louis Né en 1775. et de <b>GIRARD</b> Thérèse Julie Née en 1790. Il est né le 29/12/1813 à Roche (38). Décédé le 22/01/1878 à Ducos (98), Ducos.
--



Etat des personnes étant Nées où Mariées où décédées où concessionnaires  
dans la commune de Nouméa

Professions : Fabriquant de canne.

<sup>1</sup> *Note Générale : Condamné au bagne de Nouvelle Calédonie en 1871 Matricule 34 Zone cote H 103. Arrivé le 29 septembre 1872 sur la Navire "Le Danaé" - La commune de Paris - Célibataire  
Titulaire de 3 condamnation avant 1870 pour outrage à la pudeur et colportage d'imprimés.*

308. **VEYROT** Hippolyte,

Il voit le jour en 1895.

Marié le 26/01/1950 à Nouméa (98), avec **SMITH** Rose Emma  
Elle est née à Ouégoa (98) le 21/03/1897.  
Décédée le 02/06/1954 à Nouméa (98).

309. **VEZAINÉ** François <sup>1</sup>,

Il naît à Saint-Julien (21) le 04/03/1831.  
Décédé le 12/07/1904 à Ile Nou (98).  
Professions : Menuisier.

<sup>1</sup> *Note Générale : condamné au bagne de Nouvelle Calédonie en 1866 Cote FR ANOM COL H 756 Matricule n° 925 / 1223*

310. **VÉZARD** Urbain,

Il voit le jour le 05/04/1831 à Selles-sur-Cher (41).  
Décédé le 24/10/1883 à Nouméa (98).

Uni avec **VIGNERON** Clémentine Louise  
Elle voit le jour le 10/12/1842 à Ivry-sur-Seine (94).  
Décédée le 06/10/1881 à Baie de Prony (98), Baie N'Go.

1 enfant est né de cette union :

o **VÉZARD** Urbain Clément - 311 -

Enfant

- **VÉZARD** Urbain Clément - 311 - (° 1831 + 1893)

311. **VÉZARD** Urbain Clément,

Fils de **VÉZARD** Urbain - 310 -  
Né le 05/04/1831 à Selles-sur-Cher (41).  
Décédé le 24/10/1883 à Nouméa (98).  
et de **VIGNERON** Clémentine Louise  
Née le 10/12/1842 à Ivry-sur-Seine (94).  
Décédée le 06/10/1881 à Baie de Prony (98), Baie N'Go.  
Il naît le 05/04/1831 à Selles-sur-Cher (41).  
Décédé le 23/03/1893 à Nouméa (98).  
Professions : Marchand de vins.

Marié le 21/08/1882 à Baie du sud (98), Baie de prony, avec **CALIMBRE** Marie Amélie  
Elle voit le jour à Nouméa (98) le 17/05/1867.

Etat des personnes étant Nées où Mariées où décédées où concessionnaires  
dans la commune de Nouméa

312. <b>VIAL</b> Antoine <sup>1</sup> ,
Il naît à Montauroux (83) le 17/06/1817. Décédé le 23/07/1873 à Ile Nou (98). Professions : Fabricant de chaises.
<sup>1</sup> Note Générale : Condamné au bagne de Nouvelle Calédonie en 1872 - Embarqué sur le navire la "Loire" le 19 avril 1873 qui est arrivé le 14 juillet 1873 Matricule 4858

313. <b>VIAL</b> François Dit LOVIEUX <sup>1</sup> ,
Il voit le jour le 19/09/1819 à Roquebrune-Cap-Martin (06). Décédé le 17/11/1880 à Ile Nou (98). Professions : Boulanger.
<sup>1</sup> Note Générale : Condamné au bagne en Nouvelle Calédonie en 1873 - Embarqué sur la Garonne le 3 août 1873 et arrivée à Nouméa le 18 décembre 1873 Matricule n° 5632

314. <b>VIALARD</b> Jean <sup>1</sup> ,
Il est né à Saint-Flour (15) en 1844. Décédé le 22/07/1895 à Ducos (98). Professions : Manoeuvre.
<sup>1</sup> Note Générale : Condamné au bagne de Nouvelle Calédonie en 1873 - Embarqué le 30 septembre 1873 sur le "VAR" qui arrive à Nouméa le 31 janvier 1874 - Matricule n° 5900 / 3627

315. <b>VIALATEL</b> Casimir Claudius <sup>1</sup> ,
Décédé le 25/04/1939 à Nouméa (98).
<sup>1</sup> Note Générale : condamné au bagne de Nouvelle Calédonie en 1892 Cote FR ANOM COL H 1530 Matricule n°

316. <b>VIALE</b> Antoine <sup>1</sup> ,
Fils de <b>VIALE</b> Pierre Né vers 1830. et de <b>BAZILLA</b> Marguerite Née vers 1830. Il naît vers 1854 . Décédé le 24/02/1910 à Nouméa (98).
<sup>1</sup> Note Générale : condamné le 3 mai 1879 à 8 ans et 10 ans de surveillance de travaux forcés pour coups et blessures ayant occasionné la mort - Embarqué sur le "Tage" le 8 novembre 1879 - Cote FR ANOM COL H 756 Matricule n° 11345 / 5548

317. <b>VIALARD</b> Clovis <sup>1</sup> ,
Il naît au Houlme (76) le 14/06/1840. Décédé le 11/07/1868 à Ile Nou (98). Professions : Peintre.
<sup>1</sup> Note Générale : Condamné en 1867 - Bagne en Nouvelle Calédonie Matricule 1129 - FR ANOM COL H353

Etat des personnes étant Nées où Mariées où décédées où concessionnaires  
dans la commune de Nouméa

318. <b>VIALLE</b> Henri Emile,
Il est né à Melles (31) le 21/09/1872.
Marié le 25/09/1902 à Nouméa (98), avec <b>OPPENHEIM</b> Anna Elle est née à Paris 18° (75) le 20/10/1885.

319. <b>VIANDIER</b> Pierre Théophile Gustave <sup>1</sup> ,
Il est né à Boulogne-sur-Mer (62) en 1845. Décédé le 19/06/1890 à Ile Nou (98). Professions : Tailleur d'habits.
<sup>1</sup> Note Générale : condamné le 4 mars 1875 à St Omer, à 20 ans de travaux forcés pour incendie volontaire - Cote FR ANOM COL H 562 Matricule n° 7593

320. <b>VIARDOT</b> Louis Adrien <sup>1</sup> ,
Il voit le jour à Bussy-le-Grand (21) le 22/09/1844. Décédé le 04/12/1884 à Ile Nou (98). Professions : Jardinier.
<sup>1</sup> Note Générale : Condamné au bagne de Nouvelle Calédonie en 1874 - Embarqué sur "La Garonne" le 11 décembre 1874 et arrivé à Nouméa le 12 mars 1875 - Matricule n° 7004 / 2834

321. <b>VIART</b> Pierre Jules <sup>1</sup> ,
Il est né le 17/01/1844 à Saint-Denis (93). Décédé le 10/02/1902 à Ile Nou (98). Professions : Blanchisseur.
<sup>1</sup> Note Générale : condamné au bagne de Nouvelle Calédonie en 1868 Cote FR ANOM COL H 563 Matricule n° 2376 / 1046

322. <b>VIAUD</b> Augusrine,
Fille de <b>VIAUD</b> Pierre, Colon Né le 01/03/1834 à Notre-Dame-de-Cognehors (17). Décédé le 14/10/1882 à Ponérihouen (98). et de <b>BABOUE</b> , Femme indigène Née en 1850 à Canala (98). Elle est née à Canala (98) le 28/12/1870.
Mariée le 25/07/1896 à Nouméa (98), avec <b>PLANÈS</b> Frédéric Joel Il voit le jour le 17/12/0871 à Béziers (34). Professions : Contre-maître boulanger.
I enfant est né de cette union :
o <b>PLANÈS</b> Marguerite Louise Née le 25/03/1896 à Nouméa (98).

Enfant
- <b>PLANÈS</b> Marguerite Louise (° 1896)

Etat des personnes étant Nées où Mariées où décédées où concessionnaires  
dans la commune de Nouméa

323. <b>VIAUD</b> Emilie Marie Victorine,
Fille de <b>VIAUD</b> Pierre, Colon Né le 01/03/1834 à Notre-Dame-de-Cognehors (17). Décédé le 14/10/1882 à Ponérihouen (98). et de <b>BABOUE</b> , Femme indigène Née en 1850 à Canala (98). Elle voit le jour à Houaïlou (98) le 15/07/1878. Décédée en 1967 à Nouméa (98).
Mariée le 28/11/1903 à Nouméa (98), avec <b>BEZIARD</b> Henri Il est né à Saint-Séverin (16) le 02/01/1879. Décédé le 22/05/1934 à Nouméa (98). Professions : Forgeron.
4 enfants sont nés de cette union :
o <b>BEZIARD</b> Suzanne Marie Antoinette Née le 23/09/1901 à Nouméa (98). Mariée le 08/06/1922 à Nouméa (98) avec <b>CHRÉTIEN</b> Francois Auguste Joseph Louis. Décédée le 06/12/1961 à Nouméa (98).
o <b>BEZIARD</b> Paul Eugène Léon Né le 21/06/1903 à Thio (98). Marié le 06/05/1921 à Nouméa (98) avec <b>VOISIN</b> Liliane Meriem Bernadette - 483 -.
o <b>BEZIARD</b> Eugène Pierre Henri Né le 03/09/1904 à Nouméa (98).
o <b>BEZIARD</b> André Emile Alexis Né le 03/09/1904 à Nouméa (98).

4 Enfants

- BEZIARD Suzanne Marie Antoinette (° 1901 + 1961)
- BEZIARD Paul Eugène Léon (° 1903)
- BEZIARD Eugène Pierre Henri (° 1904)
- BEZIARD André Emile Alexis (° 1904)

Petit-enfant

- BEZIARD Yvette Marguerite

324. <b>VIAUD</b> Léontine,
Fille de <b>VIAUD</b> Pierre, Colon Né le 01/03/1834 à Notre-Dame-de-Cognehors (17). Décédé le 14/10/1882 à Ponérihouen (98). et de <b>BABOUE</b> , Femme indigène Née en 1850 à Canala (98). Elle naît le 14/10/1875 à Ponérihouen (98).
Mariée le 16/06/1904 à Nouméa (98), avec <b>FECCHI</b> Jules Cyprien Il est né à Marseille (13) le 05/09/1858. Décédé le 21/03/1928 à Thio (98). Professions : carrossier.

325. **VIBERT** Louise Angèle,

Etat des personnes étant Nées où Mariées où décédées où concessionnaires  
dans la commune de Nouméa

Elle voit le jour .	
Mariée le 09/11/1939 à Nouméa (98), avec <b>BARRETTEAU</b> Lucien Louis Il naît à Bourail (98) le 31/08/1914.	
5 enfants sont nés de cette union :	
o <b>BARRETTEAU</b> Josiane Arlette Née le 06/04/1940. Unie avec <b>CITERNE</b> Roland. Unie avec <b>LETHÉZER</b> Yvan.	
o <b>BARRETTEAU</b> Aimé Né le 03/05/1941. Uni avec <b>WOSTROWSKY</b> Christiane. Décédé le 09/11/1980.	
o <b>BARRETTEAU</b> Alexis Roger Né le 10/02/1944. Uni avec <b>LOUET</b> Marlène.	
o <b>BARRETTEAU</b> Gaétan Achylle Né le 26/05/1953. Uni avec <b>KABAR</b> Marie Josèphe.	
o <b>BARRETTEAU</b> Nicole Andréa Née le 01/10/1956. Unie avec <b>ODEYER</b> Alain. Unie avec <b>DUFFIEUX</b> .	

5 Enfants
<ul style="list-style-type: none"> <li>- BARRETTEAU Josiane Arlette (° 1940)</li> <li>- BARRETTEAU Aimé (° 1941 + 1980)</li> <li>- BARRETTEAU Alexis Roger (° 1944)</li> <li>- BARRETTEAU Gaétan Achylle (° 1953)</li> <li>- BARRETTEAU Nicole Andréa (° 1956)</li> </ul>
10 Petits-enfants
<ul style="list-style-type: none"> <li>- CITERNE Patrick</li>   <li>- BARRETTEAU Jean Luc</li> <li>- BARRETTEAU Jean Christophe</li> <li>- BARRETTEAU Daniëla</li> <li>- BARRETTEAU Véronique</li> <li>- BARRETTEAU Stéphanie</li> <li>- BARRETTEAU Olivier</li> <li>- DUFFIEUX Valérie</li> <li>- ODEYER Laura</li> <li>- ODEYER Claire</li> </ul>
2 Arrières-petits-enfants
<ul style="list-style-type: none"> <li>- BARRETTEAU Guillaume</li> <li>- BARRETTEAU Valentin</li> </ul>

Etat des personnes étant Nées où Mariées où décédées où concessionnaires  
dans la commune de Nouméa

326. <b>VIBERT</b> Lucienne Jeanne Léontine Joséphine,
Elle naît le 24/08/1914 à Bourail (98).
Mariée le 28/12/1838 à Nouméa (98), avec <b>ROSAIRE</b> Jean Roger Il voit le jour à Canala (98) le 19/04/1905.
1 enfant est né de cette union :
o <b>ROSAIRE</b> Yvan Né en 1946. Marié le 21/01/1992 avec <b>VIDOIRE</b> Regina. Décédé en 2013.
Mariée le 07/03/1931, avec <b>TAIEB</b> Louis Il est né le 15/06/1907 à Bourail (98).

Enfant

- ROSAIRE Yvan (° 1946 + 2013)

3 Petits-enfants

- ROSAIRE Edmond (° 1970)  
- ROSAIRE Sylvie (° 1972)  
- ROSAIRE Anne Laure (° 1980)

327. <b>VIBERTI</b> Pierre <sup>1</sup> ,
Il est né à Turin (Italie) en 1840. Décédé le 23/07/1890 à Nouméa (98). Professions : Journalier.
<sup>1</sup> Note Générale : condamné au bagne de Nouvelle Calédonie en 1866 Cote FR ANOM COL H 563 Matricule n° 596 / 3174

328. <b>VICENTINI</b> Paolo <sup>1</sup> ,
Il est né à Venise (Italie) le 03/02/1840. Décédé le 05/12/1915 à Ile Nou (98). Professions : Bijoutier.
<sup>1</sup> Note Générale : Condamné au bagne de Nouvelle Calédonie en 1873 - Embarqué sur le navire la "Loire" le 19 avril 1873 qui est arrivé le 14 juillet 1873 Matricule 5200 / 12576

329. <b>VICHARD</b> Marie Virginie Francoise <sup>1</sup> ,
Elle voit le jour à Besneville (50) le 19/01/1855. Décédée le 26/03/1904 à Nouméa (98).
Mariée le 10/09/1874 à Bourail (98), avec <b>CHARPENTIER</b> Pierre Paul Il voit le jour le 21/11/1841 à Clichy (92). Professions : Fondateur de bronze. Décédé le 08/10/1889 à Nouméa (98), Ducos.
2 enfants sont nés de cette union :

Etat des personnes étant Nées où Mariées où décédées où concessionnaires  
dans la commune de Nouméa

o <b>CHARPENTIER</b> Jules Valentin André Né le 09/09/1875 à Bourail (98). Uni avec <b>CAPARIN</b> Juliette. Décédé le 25/02/1947 à Thio (98).
o <b>CHARPENTIER</b> Charles Auguste Né le 09/12/1880 à Ouégoa (98). Décédé le 20/12/1880 à Ouégoa (98).
Mariée le 10/06/1891 à Thio (98), avec <b>CORRE</b> Jean Baptiste Il naît le 01/09/1854 à Nérès-les-Bains (03). Décédé le 31/07/1905 à Canala (98). Professions : Ouvrier mineur. Professions : 140.
<sup>1</sup> <i>Note Générale : Condamné en 1872 - Bagne de nouvelle Calédonie Matricule 37</i>

<b>2 Enfants</b>
- CHARPENTIER Jules Valentin André (° 1875 + 1947) - CHARPENTIER Charles Auguste (° 1880 + 1880)
<b>3 Petits-enfants</b>
- CHARPENTIER Jeanne Marie (° 1899 + 1990) - CHARPENTIER Pierre Jean Valentin (° 1903 + 1942) - CHARPENTIER Julie Clotilde (° 1912 + 1993)
<b>3 Arrières-petits-enfants</b>
- JEULIN Juliette (° 1915)
- POGNON Eugène Jules Edouard (° 1930 + 2003) - POGNON Désiré (° 1933 + 1933)

<b>330. VICTOR</b> Adolphe <sup>1</sup> ,
Il voit le jour à Coutances (50) le 27/03/1821. Décédé le 04/02/1876 à Ile Nou (98). Professions : Charpentier.
<sup>1</sup> <i>Note Générale : condamné au bagne en Nouvelle Calédonie en 1868 - Embarqué le 1 juin 1870 sur le "Néréide" - Matricule 2744</i>

<b>331. VICTOR</b> Dit Lépineux <sup>1</sup> ,
Il est né à Orbec (14) en 1841. Décédé le 01/08/1881 à Ile Nou (98). Professions : Journalier.
<sup>1</sup> <i>Note Générale : Condamné au bagne de Nouvelle Calédonie en 1874 - Embarqué sur "Le Var" le 1 mars 1875 et arrivé à Nouméa le 23 juillet 1875 - Matricule n° 7376</i>

<b>332. VICTOR</b> Eugène <sup>1</sup> ,
Il est né le 09/09/1838 à Saint-Brieuc (22). Décédé le 26/05/1876 à Ile Nou (98). Professions : Domestique.

Etat des personnes étant Nées où Mariées où décédées où concessionnaires  
dans la commune de Nouméa

<sup>1</sup> Note Générale : Condamné au bagne de Nouvelle Calédonie en 1874 - Embarqué sur "Le Var" le 1 mars 1875 et arrivé à Nouméa le 23 juillet 1875 - Matricule n° 7371

333. **VICTOR** Joseph Dit VARRY VARNY <sup>1</sup>,

Il est né à Nantes (44) le 12/01/1840.

Décédé le 30/11/1909 à Ile Nou (98).

Professions : Chaudronnier.

<sup>1</sup> Note Générale : Condamné au bagne en Nouvelle Calédonie en 1872 - Embarqué sur la Garonne le 3 août 1873 et arrivée à Nouméa le 18 décembre 1873 Cote FR ANOM COL H 756 Matricule n° 5417

334. **VIDAL** Anna Florence,

Fille de **VIDAL** Léopold - 338 -, Capitaine au long cours

Né le 25/02/1849 à Agde (34).

Décédé le 17/01/1922 à Nouméa (98).

et de **WATSON** Ada Florence

Née le 01/09/1865 à Nouméa (98).

Décédée le 12/11/1935 à Nouméa (98).

Elle voit le jour le 03/09/1895 à Nouméa (98).

Décédée le 26/04/1896 à Nouméa (98).

335. **VIDAL** Gaston,

Fils de **VIDAL** Léopold - 338 -, Capitaine au long cours

Né le 25/02/1849 à Agde (34).

Décédé le 17/01/1922 à Nouméa (98).

et de **WATSON** Ada Florence

Née le 01/09/1865 à Nouméa (98).

Décédée le 12/11/1935 à Nouméa (98).

Il naît à Nouméa (98) le 01/12/1887.

Décédé en 1916.

Marié le 03/11/1909 à Nouméa (98), avec **JEUNET** Alice Marie

Elle est née à Salans (39) le 05/08/1888.

Décédée le 28/10/1964 à Paris 18° (75).

336. **VIDAL** Henri,

Fils de **VIDAL** Léopold - 338 -, Capitaine au long cours

Né le 25/02/1849 à Agde (34).

Décédé le 17/01/1922 à Nouméa (98).

et de **WATSON** Ada Florence

Née le 01/09/1865 à Nouméa (98).

Décédée le 12/11/1935 à Nouméa (98).

Il voit le jour à Nouméa (98) le 01/08/1889.

Décédé le 12/10/1916 à Salonique (Grèce).

337. **VIDAL** Ida Adele Emily,



Etat des personnes étant Nées où Mariées où décédées où concessionnaires  
dans la commune de Nouméa

<p>Fille de <b>VIDAL</b> Léopold - 338 -, Capitaine au long cours Né le 25/02/1849 à Agde (34). Décédé le 17/01/1922 à Nouméa (98). et de <b>WATSON</b> Ada Florence Née le 01/09/1865 à Nouméa (98). Décédée le 12/11/1935 à Nouméa (98). Elle voit le jour à Nouméa (98) le 03/11/1898. Décédée en 2000.</p>	
--	---

<p>338. <b>VIDAL</b> Léopold,</p>	
<p>Il voit le jour à Agde (34) le 25/02/1849. Professions : Capitaine au long cours. Décédé le 17/01/1922 à Nouméa (98).</p>	
<p>Marié en 1883, avec <b>WATSON</b> Ada Florence Elle est née à Nouméa (98) le 01/09/1865. Décédée le 12/11/1935 à Nouméa (98).</p>	
<p>7 enfants sont nés de cette union :</p>	
<p>o <b>VIDAL</b> Paul - 341 -</p>	
<p>o <b>VIDAL</b> Emile Fridolin Joseph Né le 04/05/1885 à Chanteloup (79). Marié le 08/06/1909 à Chanteloup (79) avec <b>MARTINEAU</b> Elise Marie Eugénie. Décédé le 27/06/1916 à Brocourt-en-Argonne (55).</p>	
<p>o <b>VIDAL</b> Gaston - 335 -</p>	
<p>o <b>VIDAL</b> Henri - 336 -</p>	
<p>o <b>VIDAL</b> Marcel Robert Ernest - 339 -</p>	
<p>o <b>VIDAL</b> Anna Florence - 334 -</p>	
<p>o <b>VIDAL</b> Ida Adele Emily - 337 -</p>	

7 Enfants

<p>- VIDAL Paul - 341 - (° 1884 + 1916) - VIDAL Emile Fridolin Joseph (° 1885 + 1916) - VIDAL Gaston - 335 - (° 1887 + 1916) - VIDAL Henri - 336 - (° 1889 + 1916) - VIDAL Marcel Robert Ernest - 339 - (° 1895 + 1973) - VIDAL Anna Florence - 334 - (° 1895 + 1896) - VIDAL Ida Adele Emily - 337 - (° 1898 + 2000)</p>
---

<p>339. <b>VIDAL</b> Marcel Robert Ernest,</p>	
<p>Fils de <b>VIDAL</b> Léopold - 338 -, Capitaine au long cours Né le 25/02/1849 à Agde (34). Décédé le 17/01/1922 à Nouméa (98). et de <b>WATSON</b> Ada Florence Née le 01/09/1865 à Nouméa (98). Décédée le 12/11/1935 à Nouméa (98). Il voit le jour à Nouméa (98) le 03/09/1895. Décédé le 08/04/1973 à Sydney (Australie).</p>	

Etat des personnes étant Nées où Mariées où décédées où concessionnaires  
dans la commune de Nouméa

Marié le 22/12/1920 à Lyon (69), avec **CHAIZE** Céline  
Elle voit le jour le 09/01/1896 à Saint-Étienne (42).  
Décédée le 06/08/1970 à Albigny (73).

340. **VIDAL** Miguel <sup>1</sup>,

Il est né en 1820 à Bénessa (Espagne).  
Décédé le 19/11/1891 à Ile Nou (98).  
Professions : Cultivateur.

<sup>1</sup> Note Générale : Condamné aux travaux forcés en Nouvelle Calédonie en 1869 - Embarqué sur la "Sibylle" le 20 janvier 1870 - Matricule 2665

341. **VIDAL** Paul,

Fils de **VIDAL** Léopold - 338 -, Capitaine au long cours  
Né le 25/02/1849 à Agde (34).  
Décédé le 17/01/1922 à Nouméa (98).  
et de **WATSON** Ada Florence  
Née le 01/09/1865 à Nouméa (98).  
Décédée le 12/11/1935 à Nouméa (98).  
Il voit le jour le 09/08/1884 à Nouméa (98).  
Professions : Capitaine au Long Cours.  
Décédé en 1916.

Marié le 26/11/1910 à Paris 18° (75), avec **CHRISTEN** Laurence Emilie  
Elle naît à Bourail (98) le 28/09/1890.  
Décédée le 17/04/1972 à Dijon (21).

342. **VIDAUD** Jean-Baptiste <sup>1</sup>,

Il est né au Dorat (87) le 05/02/1848.  
Décédé le 08/08/1926 à Nouméa (98), Ducos.  
Professions : Journalier.

<sup>1</sup> Note Générale : Condamné à la déportation en Nouvelle Calédonie en 1872 Matricule 189/6112/9001 FR ANOM COL 103. Arrivé à bord de "La Guerrière" 2<sup>ème</sup> Convoi de la commune de Paris, qui quitte Brest le 13 juin 1872 pour arrivé à Nouméa le 2 Novembre 1872. Condamné 5 fois pour mendicité et vagabondage avant 1870 - Amnistié - reste en NC

343. **VIDEAULT** Anatole Olivier Nazaire,

Fils de **VIDEAULT** Eugène Auguste, Journalier  
Né le 14/02/1853 à Marcé (49).  
Décédé le 25/07/1942 à Pouembout (98).  
et de **DELARD** Mélanie Henriette  
Née le 26/06/1842 à Corbeilles (45).  
Décédée le 23/06/1934 à Pouembout (98).  
Il est né le 27/07/1893 à Pouembout (98).  
Décédé le 12/01/1946 à Nouméa (98).

344. **VIDEAULT** Aude Elisabeth,

Fille de **VIDEAULT** Eugène Auguste, Journalier  
Né le 14/02/1853 à Marcé (49).  
Décédé le 25/07/1942 à Pouembout (98).  
et de **DELARD** Mélanie Henriette

Etat des personnes étant Nées où Mariées où décédées où concessionnaires  
dans la commune de Nouméa

Née le 26/06/1842 à Corbeilles (45). Décédée le 23/06/1934 à Pouembout (98). Elle voit le jour à Pouembout (98) le 18/11/1890. Décédée le 23/06/1904 à Nouméa (98).
Mariée le 23/09/1911 à Pouembout (98), avec <b>HERVOUET</b> Auguste Il naît à La Bernardière (85) le 28/05/1884. Décédé le 02/09/1971 à Nouméa (98).

345. <b>VIDEAULT</b> Georges Gabriel, Il est né à Pouembout (98) le 25/12/1922. Décédé le 31/07/2001 à Nouméa (98).
Marié le 17/07/1954 à Koné (98), avec <b>MARLIER</b> Suzanne Madeleine Elle est née à Koné (98) le 15/02/1936. Décédée le 16/03/2013 à Pouembout (98).

346. <b>VIDEAULT</b> Paul Michel, Il voit le jour le 31/12/1909 à Nouméa (98). Décédé le 19/03/1964 à Nouméa (98).
Uni avec <b>HERVOUET</b> Isabelle Marie Elle est née le 26/01/1908 à Koné (98).
Marié le 09/07/1940 à Nouméa (98), avec <b>CHARBONNEL</b> Elise Juliette Eugénie Elle voit le jour en 1908 .

347. <b>VIDEAUT</b> Augustine Eustasie, Elle est née à Pouembout (98) le 01/02/1889. Décédée le 11/07/1950 à Nouméa (98).
Unie avec <b>LAUNAY</b> Edouard Francois Il naît le 04/03/1889 à Bourail (98). Décédé le 12/09/1923 à Nouméa (98).
2 enfants sont nés de cette union :
o <b>LAUNAY</b> Eugène Né le 31/08/1915. Décédé le 10/03/1994 à Nouméa (98).
o <b>LAUNAY</b> Elisabeth Née le 16/09/1918 à Pouembout (98).

2 Enfants
- LAUNAY Eugène (° 1915 + 1994) - LAUNAY Elisabeth (° 1918)

348. <b>VIDOIRE</b> Jeanne, Fille de <b>VIDOIRE</b> Pierre, Forgeron Né le 25/12/1832 à Mérignac (33). Décédé le 13/01/1905 à Bourail (98). et de <b>HOLTSVART</b> Ursule
---

Etat des personnes étant Nées où Mariées où décédées où concessionnaires  
dans la commune de Nouméa

<p>Née le 09/07/1832 à Limoges (87). Décédée le 09/11/1922 à Bourail (98). Elle voit le jour à Bordeaux (33) le 03/02/1862. Décédée le 16/04/1927 à Nouméa (98).</p>
<p>Mariée le 09/02/1878 à Bourail (98), avec <b>BRÉSIL</b> Germain Jules Il est né à Saint-Germain-sous-Cailly (76) le 28/05/1845. Décédé le 16/04/1886 à Bourail (98). Professions : Sans.</p>
<p>5 enfants sont nés de cette union :</p>
<p>o <b>BRÉSIL</b> Jean Jules Né le 03/03/1879 à Bourail (98). Marié le 26/01/1909 à Bourail (98) avec <b>BOCHET</b> Franceline. Décédé le 27/02/1938 à Nouméa (98).</p>
<p>o <b>BRÉSIL</b> Amélie</p>
<p>o <b>BRÉSIL</b> Germaine Renée Née le 18/12/1881 à Bourail (98). Mariée le 26/09/1903 à Bourail (98) avec <b>DARRAS</b> Clément Louis. Décédée le 01/05/1965 à Bourail (98).</p>
<p>o <b>BRÉSIL</b> Germain</p>
<p>o <b>BRÉSIL</b> Céline Philomène Née le 14/11/1884 à Bourail (98). Mariée le 09/09/1909 à Bourail (98) avec <b>HERLEIN</b> Louis Francois. Décédée le 04/11/1953 à Nouméa (98).</p>
<p>Mariée en 1887 à Bourail (98), avec <b>PRUDHOMME</b> Auguste Hippolyte Il voit le jour le 28/02/1852 à Wimille (62). Décédé le 08/06/1908. Professions : Eleveur.</p>
<p>1 enfant est né de cette union :</p>
<p>o <b>PRUDHOMME</b> Berthe Amélie Née le 09/12/1887 à Bourail (98).</p>
<p>Mariée le 25/04/1892 à Nouméa (98), avec <b>MERCIER</b> Victor Il voit le jour à Paris-IIème (75) le 14/07/1860. Décédé le 18/04/1902 à Nouméa (98). Professions : Cocher.</p>
<p>4 enfants sont nés de cette union :</p>
<p>o <b>MERCIER</b> Jean Victor Né le 13/08/1891 à Nouméa (98). Marié le 16/05/1914 à Nouméa (98) avec <b>BELLENGUEZ</b> Marie-Louise. Décédé le 14/02/1964 à Nouméa (98).</p>
<p>o <b>MERCIER</b> Flore Louise Née le 06/05/1893 à Nouméa (98). Mariée le 11/01/1908 à Versailles (78) avec <b>GODEFROY</b> Frédéric François Salomon. Unie avec <b>TESSIER</b> Emile Maximilien Prudent. Décédée le 08/05/1958 à Nouméa (98).</p>
<p>o <b>MERCIER</b> Jeanne Victorine Née le 14/10/1899 à Bourail (98). Mariée le 08/07/1922 à Bourail (98) avec <b>DULUC</b> Lucien Jean. Décédée le 12/10/1959 à Nouméa (98).</p>
<p>o <b>MERCIER</b> Juliette Née le 28/03/1901 à Nouméa (98). Mariée le 18/01/1936 à Nouméa (98) avec <b>BERNUT</b> Henri Jules. Décédée le 16/11/1964 à Nouméa (98).</p>

10 Enfants

Etat des personnes étant Nées où Mariées où décédées où concessionnaires  
dans la commune de Nouméa

<ul style="list-style-type: none"> <li>- BRÉSIL Jean Jules (° 1879 + 1938)</li> <li>- BRÉSIL Amélie</li> <li>- BRÉSIL Germaine Renée (° 1881 + 1965)</li> <li>- BRÉSIL Germain</li> <li>- BRÉSIL Céline Philomène (° 1884 + 1953)</li> <li>- PRUDHOMME Berthe Amélie (° 1887)</li> <li>- MERCIER Jean Victor (° 1891 + 1964)</li> <li>- MERCIER Flore Louise (° 1893 + 1958)</li> <li>- MERCIER Jeanne Victorine (° 1899 + 1959)</li> <li>- MERCIER Juliette (° 1901 + 1964)</li> </ul>
33 Petits-enfants
<ul style="list-style-type: none"> <li>- BRÉSIL 10 Enfants</li> </ul>
<ul style="list-style-type: none"> <li>- DARRAS Louise (° 1903 + 1903)</li> <li>- DARRAS Célénie Malvina (° 1905 + 1906)</li> <li>- DARRAS Clément Germain (° 1907 + 1980)</li> <li>- DARRAS Victorine Emilie (° 1909 + 1980)</li> <li>- DARRAS Clémentine Céline (° 1910)</li> <li>- DARRAS Augustin Louis (° 1912 + 1993)</li> <li>- DARRAS Augustine Berthe (° 1915 + 2008)</li> <li>- DARRAS Camille Angélique (° 1917)</li> <li>- DARRAS Lucien Jean (° 1920)</li> <li>- DARRAS Rosalie Renée (° 1923)</li> <li>- HERLEIN Jeanne Augustine Ursule (° 1910 + 1989)</li> <li>- HERLEIN Louis (° 1911 + 1938)</li> <li>- HERLEIN Germain Henri Pierre (° 1916)</li> <li>- HERLEIN Marie Eugénie Berthe (° 1918 + 1978)</li> <li>- HERLEIN Jean (° 1920 + 1921)</li> <li>- HERLEIN Charles Lucien Raymond (° 1924)</li> <li>- TESSIER Paul Emile (° 1912 + 2000)</li> <li>- TESSIER André Eugène (° 1914 + 1994)</li> <li>- TESSIER Georges (° 1915 + 2016)</li> <li>- TESSIER Maurice Yvon (° 1918 + 1994)</li> <li>- GODEFROY Blanche (° 1919)</li> <li>- GODEFROY Raymond</li> <li>- GODEFROY Marguerite</li> <li>- GODEFROY Renée</li> <li>- GODEFROY Frédéric</li> <li>- GODEFROY Marcel</li> <li>- GODEFROY Henri</li> <li>- TESSIER Gustave (° 1920 + 1994)</li> <li>- GODEFROY Madeleine (° 1921 + 2015)</li> <li>- TESSIER Yvonne (° 1922 + 1995)</li> <li>- TESSIER Jean Claude (° 1932)</li> <li>- TESSIER Germaine (° 1935 + 1936)</li> </ul>
25 Arrières-petits-enfants
<ul style="list-style-type: none"> <li>- ROY Jean Pierre Dit René (° 1926)</li> <li>- DARRAS Clément Dit Tomtom (° 1933)</li> <li>- DARRAS Guy (° 1936)</li> <li>- DARRAS Rollande (° 1940)</li> </ul>
<ul style="list-style-type: none"> <li>- GOYETCHE Louis Clément (° 1933 + 2006)</li> <li>- ROY Micheline (° 1942)</li> <li>- DARRAS Maxime</li> <li>- DARRAS X (° 1946)</li> <li>- COULON Serge Honoré (° 1941)</li> <li>- COULON Christian René (° 1947)</li> <li>- COULON Ginette (° 1949)</li> <li>- DARRAS Roselyne (° 1945)</li> </ul>

Etat des personnes étant Nées où Mariées où décédées où concessionnaires  
dans la commune de Nouméa

<ul style="list-style-type: none"> <li>- DARRAS Françoise Maurice (° 1946)</li> <li>- DARRAS Bernard (° 1949)</li> <li>- DARRAS Roseline</li> <li>- DARRAS Mauricette</li> <li>- ROY Miguel Marie (° 1954)</li> <li>- ROY Carol Marie (° 1957)</li> <li>- ROY Johan (° 1961)</li> <li>- DAMBREVILLE Fernand Louis Etienne</li> <li>- DAMBREVILLE Raymond Lucien Henri</li> <li>- TESSIER Rolande</li> <li>- TESSIER Huguette</li> <li>- TESSIER Didier</li> <li>- GODEFROY Serge</li> </ul>
---

349. <b>VIDOIRE</b> Mariella,
Fille de <b>VIDOIRE</b> Gerard Né le 29/09/1937. et de <b>DARRAS</b> Roselyne Née le 05/03/1945. Elle naît à Bourail (98) le 27/03/1963.
Mariée le 10/11/2005 à Nouméa (98), avec <b>VINCENT</b> Joel - 413 - Il voit le jour le 02/03/1953 à Nouméa (98).
1 enfant est né de cette union :
o <b>VINCENT</b> Katherine - 416 -

<b>Enfant</b>
- <b>VINCENT</b> Katherine - 416 - (° 1983)
<b>Petit-enfant</b>
- <b>SALOME</b> Enzo (° 2006)

350. <b>VIEIL</b> François Marie Symphorien,
Il est né le 08/04/1862 à Aix-en-Provence (13). Professions : Receveur de l'enregistrement.
Marié le 05/12/1900 à Nouméa (98), avec <b>FACIO</b> Maria Céline Elle naît le 19/05/1879 à Houaïlou (98).

351. <b>VIEILLARD</b> Louis Maximilien <sup>1</sup> ,
Il voit le jour à Troyes (10) le 01/12/1827. Décédé le 04/02/1896 à Ducos (98). Professions : Charron.
<sup>1</sup> Note Générale : Condamné au bagne de Nouvelle Calédonie en 1873 - Embarqué le 30 septembre 1873 sur le "VAR" qui arrive à Nouméa le 31 janvier 1874 - Matricule n° 6089 / 2058 / 1048

Etat des personnes étant Nées où Mariées où décédées où concessionnaires  
dans la commune de Nouméa

352. **VIEL** Gervais Maximilien Constant <sup>1</sup>,

Il voit le jour à Bessancourt (95) le 21/04/1835.

Décédé le 22/07/1874 à Ile Nou (98).

Professions : Maçon.

<sup>1</sup> Note Générale : Condamné au bague de Nouvelle Calédonie en 1873 - Embarqué le 30 septembre 1873 sur le "VAR" qui arrive à Nouméa le 31 janvier 1874 - Matricule n° 5901

353. **VIENET** Jean Marie <sup>1</sup>,

Il voit le jour en 1851 à Attignat (01).

Décédé le 27/10/1909 à Ile Nou (98).

Professions : Sabotier.

<sup>1</sup> Note Générale : Comdamné au bague de Nouvelle Calédonie en 1873 - Embarqué sur "Le Calvados" le 2 septembre 1874 et arrivé à Nouméa le 8 janvier 1875 - Matricule n° 6859 / 12828  
Peine de mort commuée en sursis voir "justice est faite" page 98 ordre n° 34

354. **VIENS** François Théophile <sup>1</sup>,

Il est né au Thor (84) le 31/05/1841.

Décédé le 21/04/1903 à Ducos (98).

Professions : Epicier.

<sup>1</sup> Note Générale : Condamné au bague de Nouvelle Calédonie en 1870 Embarqué sur le Rhin le 31 janvier 1872 Matricule 3563 / 3939

355. **VIER** Jean <sup>1</sup>,

Il est né à Saint-Romain-le-Puy (42) le 27/06/1830.

Décédé le 03/07/1885 à Ducos (98).

Professions : Cultivateur.

<sup>1</sup> Note Générale : condamné le 15 décembre 1875 par la cour d'assises séant à Montbrison à 7 ans de travaux forcés pour incendie volontaire - Cote FR ANOM COL H 563 Matricule n° 8229

356. **VIEUX** Marie Germaine,

Fille de **VIEUX** Germain Iréné, Commerçant a Nouméa

Né en 1863.

et de **MEREY** Marie

Née en 1875.

Elle naît à Nouméa (98) le 29/12/1892.

Décédée le 24/05/1969 à Marseille (13).

357. **VIÉVILLE** Pierre Auguste Dit Bondeau <sup>1</sup>,

Il naît à Grougis (02) le 05/06/1825.

Décédé le 19/12/1882 à Ducos (98).

Professions : Terrassier.

<sup>1</sup> Note Générale : Condamné au bague en Nouvelle Calédonie en 1871 - Embarqué sur la Garonne le 3 aout 1873 et arrivée à Nouméa le 18 décembre 1873 - Cote FR ANOM COL H 403 Matricule n° 5274 / 1822

Etat des personnes étant Nées où Mariées où décédées où concessionnaires  
dans la commune de Nouméa

358. **VIGNE** Fortuné<sup>1</sup>,

Il est né le 15/09/1825 à Saint-Hippolyte-du-Fort (30).

Décédé le 17/10/1879 à Ile Nou (98).

Professions : Mineur.

<sup>1</sup> *Note Générale : condamné au bagne de Nouvelle Calédonie en 1870 Embarqué sur l'Alceste le 20 septembre 1872  
Matricule n° 3955 / 1148*

359. **VIGNERON** Georgette,

Fils de **VIGNERON** Henri Georges, Colon feuillet

Né le 07/04/1873 à Paris (75).

et de **GUERELLE** Adèle

Née le 05/10/1881 à Nouméa (98).

Décédée le 06/03/1955 au Cannet (06).

Il naît à Païta (98) le 08/10/1905.

Décédé le 16/07/1990 à Paris 13° (75), Ile Nou.

Marié le 24/04/1931 à Nouméa (98), avec **SABOT** Jules

Elle naît en 1900 .

360. **VIGNERON** Gilberte Élise Rose,

Fille de **VIGNERON** Henri Georges, Colon feuillet

Né le 07/04/1873 à Paris (75).

et de **GUERELLE** Adèle

Née le 05/10/1881 à Nouméa (98).

Décédée le 06/03/1955 au Cannet (06).

Elle naît à Nouméa (98) le 13/11/1903.

Décédée le 25/01/1995 à Paris 20° (75).

Mariée le 26/09/1929 à Nouméa (98), avec **BODIN** Henri Ernest

Il naît en 1895 .

361. **VIGNERON** Jean Nicolas<sup>1</sup>,

Il est né le 09/06/1828 à La Meurthe (57).

Décédé le 23/05/1900 à Ile Nou (98).

Professions : Tisseur.

<sup>1</sup> *Note Générale : condamné au bagne de Nouvelle Calédonie en 1865 Cote FR ANOM COL H 245 Matricule n° 485 / 207  
/ 3683*

362. **VIGNERON** Jehanne Germaine,

Fille de **VIGNERON** Henri Georges, Colon feuillet

Né le 07/04/1873 à Paris (75).

et de **GUERELLE** Adèle

Née le 05/10/1881 à Nouméa (98).

Décédée le 06/03/1955 au Cannet (06).

Elle est née à Nouméa (98) le 25/11/1901.

Décédée le 26/08/1992 à Tramayes (71).

Mariée le 16/06/1928 à Nouméa (98), avec **GROETSCHEL** Jacques Edmond Alexandre



Etat des personnes étant Nées où Mariées où décédées où concessionnaires  
dans la commune de Nouméa

Il est né en 1895 .  
Professions : Agronome.

363. <b>VIGOUREUX</b> Alfred Eugène Louis,
Il naît le 14/10/1858 à Paris (75). Décédé le 21/07/1932 à Nouméa (98).
Marié le 01/09/1883 à Nouméa (98), avec <b>DOLBEAU</b> Reine Marie Anna Elle est née à Paris 06° (75) le 18/04/1865. Décédée le 14/09/1936 à Nouméa (98).
3 enfants sont nés de cette union :
o <b>VIGOUROUX</b> Jules Jean Louis
o <b>VIGOUREUX</b> Jules Louis Jean - 365 -
o <b>VIGOUREUX</b> Reine Marie Clarisse - 366 -
Uni avec <b>DOMERGUE</b> Cyprien Auguste Décédée le 15/10/1933 à Nouméa (98).
Marié le 03/02/1897 à Voh (98), avec <b>BASTIEN</b> Marie Elle naît à Lyon (69) le 28/07/1875.

3 Enfants

- VIGOUROUX Jules Jean Louis
- VIGOUREUX Jules Louis Jean - 365 - (° 1887 + 1965)
- VIGOUREUX Reine Marie Clarisse - 366 - (° 1890 + 1891)

5 Petits-enfants

- VIGOUREUX Marie Denise (° 1924)
- VIGOUREUX Danielle (° 1925)
- VIGOUREUX Alfède (° 1926)
- VIGOUREUX Marie Josephe (° 1927)
- VIGOUREUX Jacqueline - 364 - (° 1928)

Arrière-petit-enfant

- BOYER MARYLINE DANIELLE (° 1952)

364. <b>VIGOUREUX</b> Jacqueline,
Fille de <b>VIGOUREUX</b> Jules Louis Jean - 365 - Né le 24/03/1887 à Nouméa (98). Décédé le 20/07/1965 à Nouméa (98). et de <b>COLLANGE</b> Cécile Marie Césarine Née le 17/06/1900 à Nouméa (98). Elle est née vers 1928.
Mariée le 10/12/1951 à Nouméa (98), avec <b>BOYER</b> Jacques Il est né à Moindou (98) le 26/09/1930. Décédé le 28/09/1976 à Aukland (NZ).
1 enfant est né de cette union :
o <b>BOYER MARYLINE DANIELLE</b> Née le 11/08/1952.

Etat des personnes étant Nées où Mariées où décédées où concessionnaires  
dans la commune de Nouméa

Enfant

- BOYER MARYLINE DANIELLE (° 1952)

365. **VIGOUREUX** Jules Louis Jean,

Fils de **VIGOUREUX** Alfred Eugène Louis - 363 -

Né le 14/10/1858 à Paris (75).

Décédé le 21/07/1932 à Nouméa (98).

et de **DOLBEAU** Reine Marie Anna

Née le 18/04/1865 à Paris 06° (75).

Décédée le 14/09/1936 à Nouméa (98).

Il est né à Nouméa (98) le 24/03/1887.

Décédé le 20/07/1965 à Nouméa (98).



Marié le 01/03/1923 à Nouméa (98), avec **COLLANGE** Cécile Marie Césarine

Elle est née le 17/06/1900 à Nouméa (98).

5 enfants sont nés de cette union :

o **VIGOUREUX** Marie Denise

Née vers 1924.

Unie avec **KITCHENMANN** Earl.

o **VIGOUREUX** Danielle

Née vers 1925.

Unie avec **DE NOTTO** Joseph.

o **VIGOUREUX** Alfède

Née vers 1926.

Unie avec **VINCENT** Andre.

o **VIGOUREUX** Marie Josephe

Née vers 1927.

Unie avec **CREVOISIER** Roger.

o **VIGOUREUX** Jacqueline - 364 -

5 Enfants

- VIGOUREUX Marie Denise (° 1924)

- VIGOUREUX Danielle (° 1925)

- VIGOUREUX Alfède (° 1926)

- VIGOUREUX Marie Josephe (° 1927)

- VIGOUREUX Jacqueline - 364 - (° 1928)

Petit-enfant

- BOYER MARYLINE DANIELLE (° 1952)

366. **VIGOUREUX** Reine Marie Clarisse,

Fille de **VIGOUREUX** Alfred Eugène Louis - 363 -

Né le 14/10/1858 à Paris (75).

Décédé le 21/07/1932 à Nouméa (98).

et de **DOLBEAU** Reine Marie Anna

Née le 18/04/1865 à Paris 06° (75).

Décédée le 14/09/1936 à Nouméa (98).

Elle naît le 25/10/1890 à Nouméa (98).

Décédée le 19/06/1891 à Nouméa (98).

Etat des personnes étant Nées où Mariées où décédées où concessionnaires  
dans la commune de Nouméa

367. <b>VIGOUROUX</b> Edmond Ulysse,
Fils de <b>VIGOUROUX</b> Léonce André Né le 10/02/1856 à Bordeaux (33). Décédé le 13/02/1906 à La Foa (98). Il voit le jour à La Foa (98) le 25/05/1886. Décédé le 06/02/1963 à Nouméa (98).
Marié le 17/10/1912 à Nouméa (98), avec <b>LEBRET</b> Françoise Eugénie Elle naît le 24/09/1889 à La Foa (98). Décédée le 05/05/1972 à Nouméa (98), Ile Nou.
1 enfant est né de cette union :
o <b>VIGOUROUX</b> Ulysse Paul Né le 23/12/1906 à La Foa (98). Uni avec <b>TRAN VAN DE</b> Angèle. Décédé le 19/07/1983.

Enfant

- VIGOUROUX Ulysse Paul (° 1906 + 1983)

368. <b>VIGOUROUX</b> Jean Ernest <sup>1</sup> ,
Il naît le 20/11/1841 à Puy (43). Décédé le 01/02/1887 à Ile Nou (98). Professions : Perruquier.
<sup>1</sup> <i>Note Générale : Condamné au baigne en Nouvelle Calédonie en 1873 et arrivée à Nouméa le 18 décembre 1873 Matricule n° 5700</i> - Embarqué sur la Garonne le 3 août 1873

369. <b>VIGOUROUX-CONDOYA</b> Georges,
Fils de <b>CONDOYA</b> Vingouroux Né en 1878. et de <b>PAYANDI</b> Angama Née le 30/10/1893 à La Foa (98). Décédée en 1941. Il voit le jour le 29/04/1905 à La Foa (98). Décédé le 02/06/1967 à Nouméa (98).
Marié le 06/07/1939 à Nouméa (98), avec <b>PAULIN</b> Pauline Eva Elle est née le 25/07/1914 à Bouloupari (98). Décédée le 01/12/2014 à Nouméa (98).

370. <b>VIGUIER</b> Jean François <sup>1</sup> ,
Il voit le jour le 05/04/1846 à Mailley-et-Chazelot (70). Décédé le 02/07/1914 à Ile Nou (98). Professions : Manoeuvre.
<sup>1</sup> <i>Note Générale : Condamné au Baigne de Nouvelle Calédonie en 1872 - Embarqué le 21 janvier 1873 sur le "Rhin" arrivée le 23 avril 1873 Matricule 4613</i>

Etat des personnes étant Nées où Mariées où décédées où concessionnaires  
dans la commune de Nouméa

371. <b>VIGUIER</b> Joseph Vincent <sup>1</sup> ,
Il est né à Coupiac (12) le 04/03/1849. Décédé le 13/03/1892 à Ile Nou (98). Professions : Plâtrier.
<sup>1</sup> Note Générale : condamné au bagne de Nouvelle Calédonie en 1872 Embarqué sur l'Alceste le 20 septembre 1872 Matricule n° 3992

372. <b>VILAIN</b> Pierre <sup>1</sup> ,
Décédé le 25/02/1934 à Nouméa (98).
<sup>1</sup> Note Générale : condamné au bagne de Nouvelle Calédonie en 1885 Cote FR ANOM COL H 1531 Matricule n°

373. <b>VILAIN</b> Sylvie,
Elle est née le 05/06/1887 à Houaïlou (98). Décédée le 21/02/1971 à Nouméa (98).
Unie avec <b>TERRASSON-DUVERNON</b> Marcel Alphonse Il voit le jour à Bouloupari (98) le 01/01/1880. Décédé le 04/08/1971 à Nouméa (98).
5 enfants sont nés de cette union :
o <b>TERRASSON-DUVERNON</b> Madeleine Née le 23/06/1902 à Nouméa (98). Décédée en 1978 à Nouméa (98).
o <b>TERRASSON-DUVERNON</b> Gabrielle Née le 16/11/1903 à Nouméa (98). Mariée le 25/06/1927 à Nouméa (98) avec <b>BOUYÉ</b> Duverger Léon Louis Charles. Mariée le 21/04/1934 à Poya (98) avec <b>HERLEIN</b> Marcelin Louis. Décédée le 20/01/1990 à Nouméa (98).
o <b>TERRASSON-DUVERNON</b> Alice Née le 18/10/1905 à Nouméa (98). Unie avec <b>GAUCHET</b> Marceau Armand. Décédée le 24/04/2006 à Nouméa (98).
o <b>TERRASSON-DUVERNON</b> Felix Né le 28/09/1910. Décédé le 14/10/1986 à Nouméa (98).
o <b>TERRASSON-DUVERNON</b> Véga Née le 13/09/1915 à Nouméa (98). Unie avec <b>GALINIÉ</b> Jean Louis Pierre. Décédée le 07/08/2008 à Nouméa (98).

5 Enfants

- TERRASSON-DUVERNON Madeleine (° 1902 + 1978)
- TERRASSON-DUVERNON Gabrielle (° 1903 + 1990)
- TERRASSON-DUVERNON Alice (° 1905 + 2006)
- TERRASSON-DUVERNON Felix (° 1910 + 1986)
- TERRASSON-DUVERNON Véga (° 1915 + 2008)

374. <b>VILAMITJANA</b> Berthe Marie,
Fille de <b>VILAMITJANA</b> José, Cultivateur Né en 07/1859 à Espagne. Décédé en 06/1906 à La Foa (98).

Etat des personnes étant Nées où Mariées où décédées où concessionnaires  
dans la commune de Nouméa

<p>et de <b>TEKOIN</b> , Femme indigène Née en 1863. Elle naît le 20/04/1895 à Canala (98), Nakety. Décédée le 20/11/1925 à Nouméa (98).</p>
<p>Mariée le 11/09/1917 à Nouméa (98), avec <b>SOENNE</b> Victor Jules Il voit le jour le 11/08/1896 à Canala (98), Nakety. Décédé le 29/06/1963 à Nouméa (98).</p>
<p>1 enfant est né de cette union :</p>
<p>o <b>SOENNE</b> Aimé Victor Charles Né le 23/03/1918 à Nouméa (98), Nakety. Uni avec <b>CRESELY</b> Michelle. Uni avec <b>ROY</b> Renée. Décédé le 23/08/1944 à Toulon (83).</p>
<p>Mariée le 03/08/1925 à Nouméa (98), avec <b>LAIGLE</b> Camille Gabriel Il voit le jour le 15/06/1898 à Neuville-sur-Saône (69). Décédé le 20/05/1951 à Nouméa (98).</p>
<p>4 enfants sont nés de cette union :</p>
<p>o <b>LAIGLE</b> Gabrielle Andrée Née le 06/05/1920 à Nouméa (98). Mariée le 24/02/1944 à Nouméa (98) avec <b>ROLLAND</b> Jules Octave. Décédée le 28/11/1992 à Nouméa (98).</p>
<p>o <b>LAIGLE</b> Marcelle Yvonne Née le 21/05/1922 à Nouméa (98). Unie avec <b>CARDOT</b> Charles Louis. Décédée le 13/07/2012 à Nouméa (98).</p>
<p>o <b>LAIGLE</b> André Marguerite Né le 24/11/1924 à Nouméa (98). Marié le 09/12/1950 à Nouméa (98) avec <b>DRAYTON</b> Marcel André Jean. Décédé le 29/03/2013 au Mont-Dore (98).</p>
<p>o <b>LAIGLE</b> Guy Né en 1925 à Nouméa (98).</p>

5 Enfants

- SOENNE Aimé Victor Charles (° 1918 + 1944)
- LAIGLE Gabrielle Andrée (° 1920 + 1992)
- LAIGLE Marcelle Yvonne (° 1922 + 2012)
- LAIGLE André Marguerite (° 1924 + 2013)
- LAIGLE Guy (° 1925)

6 Petits-enfants

- CRESELY Numa (° 1942 + 2013)
- ROLLAND Anita
- ROLLAND Gérard Alexandre René
- LAIGLE Pierre
- LAIGLE Michel
- LAIGLE Ghislain

Arrière-petit-enfant

- ROLLAND Cécilia

Etat des personnes étant Nées où Mariées où décédées où concessionnaires  
dans la commune de Nouméa

375. **VILATTE** Colin <sup>1</sup>,

Il naît à Lacs (36) le 07/09/1833.  
Décédé le 10/07/1869 à Ile Nou (98).  
Professions : Tisserand.

<sup>1</sup> *Note Générale : Condamné en 1866 - Bagne en Nouvelle Calédonie Matricule 906 - FR ANOM COL H353*

376. **VILLAIN** Joseph Eugène <sup>1</sup>,

Il est né le 17/02/1850 à Épernay (51).  
Décédé le 19/12/1894 à Ile Nou (98818).  
Professions : Brossier.

<sup>1</sup> *Note Générale : condamné au bagne de Nouvelle Calédonie en 1868 Cote FR ANOM COL H 563 Matricule n° 2581 / 2064*

377. **VILLANI** Hippolyte <sup>1</sup>,

Il voit le jour en 1842 à Consana (Italie).  
Décédé le 30/07/1913 à Ile Nou (98).  
Professions : Cultivateur.

<sup>1</sup> *Note Générale : Condamné au bagne de Nouvelle Calédonie en 1869 Embarqué sur le Rhin le 31 janvier 1872 Matricule 3447 / 9416*

378. **VILLAUME** Jean Baptiste <sup>1</sup>,

Il est né à Nomexy (88) le 15/07/1831.  
Décédé le 04/12/1914 à Ile Nou (98).  
Professions : Sans.

<sup>1</sup> *Note Générale : Condamné au bagne de Nouvelle Calédonie en 1872 - Embarqué sur le navire la "Loire" le 19 avril 1873 qui est arrivé le 14 juillet 1873 Matricule 5063 / 2862*

379. **VILLE** Jeanne Eugénie <sup>1</sup>,

Fille de **VILLE** Pierre Antoine, Cultivateur  
Né le 10/01/1852 à Saint-Martin-de-Clelles (38).  
Décédé le 07/12/1920 à Bourail (98).  
et de **FILLOT** Marie Adèle Alexandrine, Domestique  
Née le 29/03/1863 à Marçon (72).  
Décédée le 04/08/1935 à Nouméa (98).  
Elle est née à Canala (98) le 28/03/1892.  
Décédée le 21/12/1969 à Nouméa (98).

<sup>1</sup> *Note Générale : Née FILLOT*

380. **VILLE** Jules,

Fils de **VILLE** Pierre Antoine, Cultivateur  
Né le 10/01/1852 à Saint-Martin-de-Clelles (38).  
Décédé le 07/12/1920 à Bourail (98).  
et de **FILLOT** Marie Adèle Alexandrine, Domestique  
Née le 29/03/1863 à Marçon (72).

Etat des personnes étant Nées où Mariées où décédées où concessionnaires  
dans la commune de Nouméa

Décédée le 04/08/1935 à Nouméa (98). Il naît à Nouméa (98) le 05/06/1890. Décédé le 11/10/1933 à Nouméa (98).
Marié le 31/05/1919 à Nouméa (98), avec <b>HÉNIN</b> Juliette Eléonore Elle voit le jour le 14/04/1897 à Bourail (98). Décédée en 1977 à Nouméa (98).

381. <b>VILLEDIEU</b> Julien Louis, Il naît à Montoir-de-Bretagne (44) le 01/05/1837. Décédé le 20/02/1891 à Nouméa (98).
Marié le 14/01/1875 à Oubatche (98), avec <b>COSTE</b> Marie Victorine Elle est née le 22/12/1857 à Saint-Alexandre (30). Décédée le 08/01/1893 à Nouméa (98).
2 enfants sont nés de cette union :
o <b>VILLEDIEU</b> Berthe Marthe Marie Née le 09/05/1878 à Houaïlou (98). Mariée le 02/05/1896 à Oubatche (98) avec <b>WRIGHT</b> Thomas Tom. Mariée vers 1903 avec <b>LUCAS</b> Léon Marie René. Décédée le 29/04/1918 à Dumbéa (98).
o <b>VILLEDIEU</b> Marie Thérèse <u>Eugénie</u> - 382 -

2 Enfants

- VILLEDIEU Berthe Marthe Marie (° 1878 + 1918)
- VILLEDIEU Marie Thérèse Eugénie - 382 - (° 1888 + 1975)

14 Petits-enfants

- WRIGHT Georges Edouard (° 1897 + 1916)
- WRIGHT Léon Ernest (° 1902 + 1957)
- LUCAS Didier-Louise Dite Loulou (° 1904 + 1998)
- LUCAS André Paul (° 1905 + 1940)
- LUCAS Hubert Charles Dit Charly (° 1908 + 1958)
- LUCAS Olympe Aline (° 1911 + 1949)
- DUBOIS André Ernest (° 1906 + 1977)
- DUBOIS Jean Henri Ange (° 1908 + 1975)
- DUBOIS Paul Louis (° 1910 + 1912)
- DUBOIS Henri René (° 1912 + 2002)
- DUBOIS Paulette (° 1917 + 1982)
- DUBOIS Jeanne Angelina Fernande (° 1919 + 1998)
- DUBOIS Paul Felix (° 1923 + 1981)
- DUBOIS Yvette Albertine (° 1925)

7 Arrières-petits-enfants

- CARLOD Rosemonde Gisèle Léonce (° 1922)
- CARLOD Gisele (° 1925)
- LUCAS Guy (° 1928 + 1992)
- LUCAS Ronald (° 1933 + 1970)
- LUCAS Evelyne
- LUCAS Gérard
- LUCAS Richard

Etat des personnes étant Nées où Mariées où décédées où concessionnaires  
dans la commune de Nouméa

382. <b>VILLEDIEU</b> Marie Thérèse <u>Eugénie</u> ,	
<p>Fille de <b>VILLEDIEU</b> Julien Louis - 381 - Né le 01/05/1837 à Montoir-de-Bretagne (44). Décédé le 20/02/1891 à Nouméa (98). et de <b>COSTE</b> Marie Victorine Née le 22/12/1857 à Saint-Alexandre (30). Décédée le 08/01/1893 à Nouméa (98). Elle voit le jour le 15/04/1888 à Nouméa (98). Décédée le 19/02/1975 à Nouméa (98).</p>	
<p>Mariée le 15/07/1905 à Oubatche (98), avec <b>DUBOIS</b> Felix <u>Henri</u> Il voit le jour le 06/07/1878 à Oubatche (98). Décédé en 1959. Professions : Colon eleveur.</p>	
8 enfants sont nés de cette union :	
o <b>DUBOIS</b> André Ernest Né le 05/05/1906 à Pouébo (98). Décédé le 03/03/1977 à Ouégoa (98).	
o <b>DUBOIS</b> Jean Henri Ange Né le 17/05/1908 à Pouébo (98). Uni avec <b>LEVÊQUE</b> Yvonne Marie Rose. Décédé le 25/12/1975 à Nouméa (98).	
o <b>DUBOIS</b> Paul Louis Né le 30/06/1910 à Pouébo (98). Décédé le 10/10/1912 à Oubatche (98).	
o <b>DUBOIS</b> Henri René Né le 28/07/1912 à Pouébo (98). Décédé le 12/01/2002 au Mont-Dore (98).	
o <b>DUBOIS</b> Paulette Née le 08/07/1917 à Pouébo (98). Mariée le 10/06/1933 à Nouméa (98) avec <b>GUÉPY</b> Léopold Robert. Décédée le 15/02/1982 à Pouébo (98).	
o <b>DUBOIS</b> Jeanne Angelina Fernande Née le 02/11/1919 à Oubatche (98). Mariée le 16/11/1940 à Nouméa (98) avec <b>ROBINEAU</b> Paul Jules Andre. Décédée le 14/12/1998 à Nouméa (98).	
o <b>DUBOIS</b> Paul Felix Né le 03/02/1923 à Ponérihouen (98). Décédé le 13/03/1981 à Nouméa (98).	
o <b>DUBOIS</b> Yvette Albertine Née en 1925. Unie avec <b>FORTIN</b> Raymond.	

8 Enfants

- DUBOIS André Ernest (° 1906 + 1977)
- DUBOIS Jean Henri Ange (° 1908 + 1975)
- DUBOIS Paul Louis (° 1910 + 1912)
- DUBOIS Henri René (° 1912 + 2002)
- DUBOIS Paulette (° 1917 + 1982)
- DUBOIS Jeanne Angelina Fernande (° 1919 + 1998)
- DUBOIS Paul Felix (° 1923 + 1981)



Etat des personnes étant Nées où Mariées où décédées où concessionnaires  
dans la commune de Nouméa

- DUBOIS Yvette Albertine (° 1925)

383. **VILLEGENTE** Louise,

Elle est née à Rochefort (04) le 21/11/1894.  
Décédée le 24/02/1953 à Nouméa (98).

Mariée le 02/03/1912 à Nouméa (98), avec **OZOUX** Eugène Raymond  
Il voit le jour le 30/11/1882 à Nouméa (98).  
Décédé le 19/06/1930 à Nouméa (98).

384. **VILLEMINOT** Auguste<sup>1</sup>,

Il est né le 15/05/1842 à Audincourt (25).  
Décédé le 23/03/1887 à Ducos (98).  
Professions : Domestique.

<sup>1</sup> *Note Générale : condamné au bagne de Nouvelle Calédonie en 1867 Cote FR ANOM COL H 245 Matricule n° 1839 / 606 / 383*

385. **VILLEMONT** Louis François Léopold<sup>1</sup>,

Il est né à Herly (80) le 07/03/1837.  
Décédé le 14/04/1896 à Ile Nou (98818).  
Professions : Domestique.

<sup>1</sup> *Note Générale : condamné au bagne de Nouvelle Calédonie en 1867 Cote FR ANOM COL H 563 Matricule n° 1682*

386. **VILLEMOT** Auguste Arthur<sup>1</sup>,

Il est né à Fécamp (76) le 20/11/1843.  
Décédé le 23/03/1887 à Ducos (98).  
Professions : Marin.

<sup>1</sup> *Note Générale : Condamné au Bagne de Nouvelle Calédonie en 1871 - Embarqué le 1 octobre 1872 sur la "Sibylle" arrivée le 5 février 1873 Matricule 4170 / 3435*

387. **VILLERONDE** Jean Antoine<sup>1</sup>,

Il est né le 06/11/1814 à Benais (37).  
Décédé le 16/05/1874 à Ile Nou (98).  
Professions : Sans.

<sup>1</sup> *Note Générale : Condamné au Bagne de Nouvelle Calédonie en 1871 - Embarqué le 21 janvierr 1873 sur le "Rhin" arrivée le 23 avril 1873 Matricule 4412*

388. **VILLERS** Louis Adolphe<sup>1</sup>,

Il est né à Anizy-le-Château (02) le 19/05/1831.  
Décédé le 14/05/1873 à Ile Nou (98).  
Professions : Tailleur.

<sup>1</sup> *Note Générale : Condamné au Bagne de Nouvelle Calédonie en 1872 - Matricule 4004 - Zone Cote H 354  
Commune de Paris  
A l'age de 42 ans Condamné à Mort commuée en Perpétuité pour Tentative d'assassinat*

Etat des personnes étant Nées où Mariées où décédées où concessionnaires  
dans la commune de Nouméa

Né le 19 mai 1831 à Anizy-le-Château (Aisne) ; demeurant à Paris, 21, rue du Cirque (VIIIe arr.) ; marié, père de deux enfants ; concierge-tailleur. Pendant le 1er Siècle, il fit partie de la 3e compagnie de marche du 71e bataillon. Au début d'avril, il fut élu caporal. Il passa sept jours au fort d'Issy, puis rentra à Paris et n'aurait pris aucune part à la lutte jusqu'au 12 mai ; mais ceci fut démenti par des témoins. Le 22 mai, il aurait tiré, sans l'atteindre, sur une nommée Marie Dubel qui avait critiqué son attitude favorable à la Commune, et sur d'autres personnes qui ne fermaient pas leurs fenêtres. Villers nia. On l'arrêta le 31 mai, place de l'Europe (VIIIe arr.). D'après les renseignements donnés par le commissaire de police du quartier de la Madeleine (VIIIe arr.), c'était un ivrogne et un partisan exalté de la Commune. Condamné à mort, le 26 mars 1872, par le 8e conseil de guerre, il vit sa peine commuée, le 13 juillet 1872, en travaux forcés à perpétuité ; sur son dossier figure la mention « décédé ».

389. **VILLON** Jean Joseph Dosithée <sup>1</sup>,

Il est né à Gargas (84) le 02/01/1848.

Décédé le 04/06/1876 à Ile Nou (98).

Professions : Boulanger.

<sup>1</sup> Note Générale : Condamné aux travaux forcés de Nouvelle Calédonie en 1874 - Embarqué sur la "Loire" le 6 mai 1874 et arrivé à Nouméa le 16 Octobre 1874 - Matricule n° 6625

390. **VILLOTTE** Jean <sup>1</sup>,

Il naît à Vaux-la-Garde (69) en 1829.

Décédé le 02/05/1903 à Ducos (98).

Professions : Cultivateur.

<sup>1</sup> Note Générale : condamné le 16 février 1875 à Carcassonne à 20 ans de travaux forcés pour incendie volontaire - Cote FR ANOM COL H 563 Matricule n° 7488

391. **VILTARDIF** Charles Julien <sup>1</sup>,

Il voit le jour au Mans (72) le 21/07/1832.

Décédé le 27/04/1875 à Ile Nou (98818).

Professions : Tailleur.

<sup>1</sup> Note Générale : condamné au bagne en Nouvelle Calédonie en 1868 - Embarqué le 15 novembre 1871 sur le "Jura" - Matricule 3090 / 960

392. **VIMPIERRE** Baptiste Hippolyte <sup>1</sup>,

Il est né à Saint-Martin-Lacaussade (33) le 19/03/1849.

Décédé le 17/11/1869 à Ile Nou (98).

Professions : Marin.

<sup>1</sup> Note Générale : condamné au bagne de Nouvelle Calédonie en 1867 Cote FR ANOM COL H 354 Matricule n° 2167

393. **VINCART** François <sup>1</sup>,

Il voit le jour le 19/03/1836 à Lessines (55023).

Décédé le 16/07/1911 à Ile Nou (98).

Professions : Tailleur de verres.

<sup>1</sup> Note Générale : Condamné au bagne de Nouvelle Calédonie en 1872 - Embarqué sur le navire la "Loire" le 19 avril 1873 qui est arrivé le 14 juillet 1873 Matricule 4804 / 5171

Etat des personnes étant Nées où Mariées où décédées où concessionnaires  
dans la commune de Nouméa

394. <b>VINCELOT</b> Daniel Bellair <sup>1</sup> ,
Il est né à Saint-Sauvant (86) le 01/04/1839. Décédé le 12/11/1867 à Ile Nou (98). Professions : Cultivateur.
<sup>1</sup> Note Générale : Condamné en 1866 - Bagne en Nouvelle Calédonie Matricule 1028 - FR ANOM COL H354

395. <b>VINCENT</b> Amélie <sup>1</sup> ,
Fille de <b>VINCENT</b> Augustin, Cultivateur Né le 28/08/1847 à Cognac (16), Riparsac. Décédé en 08/1922 à La Foa (98). et de <b>COLIN</b> Éléonore Née le 14/07/1852 à Mareuil (16). Décédée le 24/04/1906 à Thio (98). Elle est née en 1877 à La Foa (98). Décédée en 1973 à Nouméa (98).
Mariée le 27/05/1893 à La Foa (98), avec <b>TAVERNIER</b> Achile Toussaint Il voit le jour à Abbeville (80) le 31/10/1873. Décédé le 30/09/1922 à La Foa (98). Professions : Cultivateur.
6 enfants sont nés de cette union :
o <b>TAVERNIER</b> Camille Julia Née le 06/07/1895 à La Foa (98). Mariée le 21/03/1914 à La Foa (98) avec <b>BERARDI</b> Paul Pascal.
o <b>TAVERNIER</b> Achile Albert Né le 19/03/1898 à La Foa (98). Marié le 30/04/1921 à Boulouparis (98) avec <b>OREZZOLI</b> Hélène Marguerite Dite Maggy. Décédé le 19/05/1972 à Nouméa (98).
o <b>TAVERNIER</b> Elisabeth Maria Née le 20/05/1900 à La Foa (98). Mariée le 15/11/1917 avec <b>JEANNIN</b> Edouard Narcisse. Décédée le 17/07/1955 à Nouméa (98).
o <b>TAVERNIER</b> Marie Marguerite Née le 07/06/1906 à La Foa (98). Unie avec <b>DUBUISSON FABRE</b> Eugène Victor. Mariée le 17/05/1938 à Nouméa (98) avec <b>CHATENAY</b> Henri Marcel.
o <b>TAVERNIER</b> Jean Marie Né le 12/07/1910 à La Foa (98). Marié le 16/11/1946 à Bourail (98) avec <b>AUDET</b> May Henriette. Décédé le 27/06/1989 à Nouméa (98).
o <b>TAVERNIER</b> René Paul Né le 01/12/1913 à La Foa (98). Marié le 21/02/1942 à Bourail (98) avec <b>BARBIER</b> Augustine Émilie.
Mariée en 1928, avec <b>HOCQUELOUX</b> Jean Joseph Marie Il voit le jour le 09/05/1862 à Médonville (88). Décédé le 22/05/1947 à Nouméa (98). Professions : Militaire.
<sup>1</sup> Note Générale : voir ils ont créé "La Foa" page 122

6 Enfants

- TAVERNIER Camille Julia (° 1895)

Etat des personnes étant Nées où Mariées où décédées où concessionnaires  
dans la commune de Nouméa

<ul style="list-style-type: none"> <li>- TAVERNIER Achile Albert (° 1898 + 1972)</li> <li>- TAVERNIER Elisabeth Maria (° 1900 + 1955)</li> <li>- TAVERNIER Marie Marguerite (° 1906)</li> <li>- TAVERNIER Jean Marie (° 1910 + 1989)</li> <li>- TAVERNIER René Paul (° 1913)</li> </ul>
12 Petits-enfants
<ul style="list-style-type: none"> <li>- BERARDI Joseph Francisque (° 1911)</li> <li>- BERARDI Jeanne Amélie Joséphine (° 1913)</li> <li>- BERARDI Pauline Camille Augustine (° 1914)</li> <li>- BERARDI Suzane Marie Hélène (° 1917)</li> <li>- BERARDI Paul Albert Joseph (° 1919)</li> </ul>
<ul style="list-style-type: none"> <li>- TAVERNIER Odette (° 1922 + 2007)</li> <li>- TAVERNIER Raymonde</li> <li>- JEANNIN René Charles Edouard (° 1919 + 1982)</li> <li>- DUBUISSON Paul Eugène Toussaint (° 1923)</li> <li>- DUBUISSON FABRE Simone (° 1927)</li> <li>- TAVERNIER Anna Marie</li> <li>- TAVERNIER Christiane</li> </ul>
16 Arrières-petits-enfants
<ul style="list-style-type: none"> <li>- MOULEDOUS Yves</li> </ul>
<ul style="list-style-type: none"> <li>- MOULEDOUS Eric</li> <li>- MOULEDOUS Hélène</li> <li>- MOULEDOUS Françoise</li> <li>- JEANNIN Aimé (° 1939)</li> <li>- JEANNIN Jean Claude (° 1941 + 1973)</li> <li>- JEANNIN André (° 1942 + 1943)</li> <li>- JEANNIN Georgy (° 1943 + 1982)</li> <li>- JEANNIN Juanita (° 1945)</li> <li>- JEANNIN Micheline (° 1946)</li> <li>- JEANNIN Annie France (° 1949 + 1949)</li> <li>- JEANNIN Marie Rose (° 1951)</li> <li>- JEANNIN Maurice Didier (° 1954)</li> <li>- JEANNIN Francois (° 1956 + 1973)</li> <li>- JEANNIN Michel (° 1961)</li> <li>- JEANNIN Marie Claire (° 1965)</li> </ul>

396. <b>VINCENT</b> Amélie Thérèse,
Fille de <b>VINCENT</b> Joseph Eugène - 414 - Né le 14/10/1856 à Brest (29). et de <b>MAFFONI</b> Tanquilla Catterina Née le 29/04/1870 à Orzinuovi (Lombardie). Elle voit le jour à Nouméa (98) le 26/05/1896.
Mariée le 12/06/1914 à Nouméa (98), avec <b>NIELLY</b> Lucien Hugues Arthur Il est né à Nouméa (98) le 04/03/1880. Professions : Administrateur des Colonies. Décédé le 16/04/1959 à Nouméa (98).

397. <b>VINCENT</b> Andrée Henriette,
Mariée le 23/08/1939 à Nouméa (98), avec <b>ARAGOND</b> André Charles

Etat des personnes étant Nées où Mariées où décédées où concessionnaires  
dans la commune de Nouméa

Professions : Mecanicien.  
Il naît à Amiens (80) le 05/09/1910.

398. **VINCENT** Antoinette,

Fille de **VINCENT** Léon Armand Alphonse - 417 -, Sous Gouverneur de Nelle Calédonie  
Né le 17/05/1863 à Saint-Andre (974).  
Décédé le 29/10/1922 à Nouméa (98).  
et de **GOUET** Blanche Lydie Joséphine  
Née le 09/10/1864 à Nouméa (98).  
Décédée le 06/06/1906 à Nouméa (98).  
Elle voit le jour le 17/01/1902 à Nouméa (98).  
Décédée le 19/04/1975 à Nice (06).

Mariée le 17/07/1920 à Nouméa (98), avec **CAUCANAS** Jean Joseph Marie  
Il voit le jour en 1895 .

2 enfants sont nés de cette union :

o **CAUCANAS** Paula

o **CAUCANAS** Marie Claire Mayou

Unie avec **PISIER** Georges  
Décédé en 1986.  
Il voit le jour en 1910.  
Professions : Gouverneur Colonial.

1 enfant est né de cette union :

o **PISIER** Marie France  
Née vers 1930 à Nouméa (98).

3 Enfants

- CAUCANAS Paula
- CAUCANAS Marie Claire Mayou
- PISIER Marie France (° 1930)

399. **VINCENT** Auguste Aime,

Fils de **VINCENT** Camille, Gérant de propriété  
Né le 11/10/1873 à Cognac (16).  
et de **HERMANT** Eugénie Octavie Stéphanie  
Née le 09/02/1884 à Bourail (98).  
Il naît le 27/08/1906 à Bourail (98).  
Décédé le 22/05/1974 à Nouméa (98).

Marié le 03/01/1931 à Nouméa (98), avec **ABEL** Andréa Jeanne Marie

1 enfant est né de cette union :

o **VINCENT** Roger  
Né vers le 31/10/1931.  
Uni avec **LEVEQUE** Eliane.  
Décédé en 1988.

Enfant

- VINCENT Roger (° 1931 + 1988)

Petit-enfant

- VINCENT Joel - 413 - (° 1953)

Etat des personnes étant Nées où Mariées où décédées où concessionnaires  
dans la commune de Nouméa

Arrière-petit-enfant

- VINCENT Katherine - 416 - (° 1983)

400. **VINCENT** Auguste Néoptolème,

Fils de **VINCENT** Louis Alphonse

Né en 1841.

et de **SORBET** Marie Geneviève Hermance

Née le 24/10/1843 à Saint-Benoit (974).

Il voit le jour le 01/01/1878 à Nouméa (98).

Décédé le 25/01/1944 à Nouméa (98).

Uni avec **JULIENNE** Marie Louise Noémie

Elle voit le jour le 16/10/1885.

401. **VINCENT** Béatrix Octavie,

Fille de **VINCENT** Joseph Eugène - 414 -

Né le 14/10/1856 à Brest (29).

et de **MAFFONI** Tanquilla Catterina

Née le 29/04/1870 à Orzinuovi (Lombardie).

Elle voit le jour à Nouméa (98) le 11/03/1891.

Décédée le 29/01/1969 à Nouméa (98).

402. **VINCENT** Charles Oscar Joseph <sup>1</sup>,

Il voit le jour le 06/11/1865 à Mareuil (16).

Décédé le 15/06/1903 à Île des Pins (98).

Professions : Ebeniste.

Marié le 10/08/1898 à Nouméa (98), avec **BLONDEL** Ernestine

Elle naît à Vierzon (18) le 04/12/1862.

Professions : Couturière.

2 enfants sont nés de cette union :

o **VINCENT** Ernest Edouard - 407 -

o **VINCENT** Maurice Charles - 425 -

<sup>1</sup> Note Générale : Condamné en 1886 au bagne en Nouvelle Calédonie Matricules 1900 - 9086 - FR ANOM COL H651

2 Enfants

- VINCENT Ernest Edouard - 407 - (° 1899)

- VINCENT Maurice Charles - 425 - (° 1900)

403. **VINCENT** Claude <sup>1</sup>,

Il naît le 16/04/1812 à Gras (07).

Décédé le 10/07/1875 à Ile Nou (98818).

Professions : Tailleur d'habits.

<sup>1</sup> Note Générale : condamné au bagne de Nouvelle Calédonie en 1863 Cote FR ANOM COL H 354 Matricule n° 1540 / 391

Etat des personnes étant Nées où Mariées où décédées où concessionnaires  
dans la commune de Nouméa

404. **VINCENT** Clément <sup>1</sup>,

Il voit le jour à Châteauroux (36) le 23/11/1840.  
Décédé le 16/01/1912 à Ile Nou (98818).  
Professions : Jardinier.

Marié le 01/04/1885 à Bourail (98), avec **WEINS** Clara Louise  
Elle voit le jour à Dunkerque (59) le 03/12/1858.  
Décédée le 01/03/1892 à Nouméa (98).

<sup>1</sup> *Note Générale : Condamné le 10 janvier 1879 à 20 ans de travaux forcés et 20 ans de surveillance pour vol qualifié - Matricules 11117 - 10886 - FR ANOM COL H 757 Embarqué sur "La Loire" le 7 juin 1879*

405. **VINCENT** Clément Émile,

Fils de **VINCENT** Jacques Dit Alexandre, Serrurier - Forgeron, Serrurier  
Né le 03/03/1851 à Saint-Romain (16), Barbezieux.  
Décédé le 05/11/1898 à Nouvelle calédonie (98).  
et de **PATRY** Clémence Charlotte Ursule  
Née le 09/05/1864 à Saint-Denis (974).  
Décédée le 22/04/1940 à Bouloupari (98).  
Il naît le 27/08/1886 à Nouméa (98).  
Décédé le 04/02/1887 à Nouméa (98).

406. **VINCENT** Cyprien Henri <sup>1</sup>,

Il est né le 02/05/1838 à Plaisia (39).  
Décédé le 11/04/1867 à Ile Nou (98).  
Professions : Cultivateur.

<sup>1</sup> *Note Générale : Condamné le 30 août 1862 à Oran à 20 ans de travaux forcés pour vol - Matricule 162 - FR ANOM COL H354*

407. **VINCENT** Ernest Edouard,

Fils de **VINCENT** Charles Oscar Joseph - 402 -, Ebeniste  
Né le 06/11/1865 à Mareuil (16).  
Décédé le 15/06/1903 à Île des Pins (98).  
et de **BLONDEL** Ernestine, Couturiere  
Née le 04/12/1862 à Vierzon (18).  
Il naît le 14/03/1899 à Nouméa (98).

408. **VINCENT** Eugénie Yvonne,

Fille de **VINCENT** Joseph Eugène - 414 -  
Né le 14/10/1856 à Brest (29).  
et de **MAFFONI** Tanquilla Catterina  
Née le 29/04/1870 à Orzinuovi (Lombardie).  
Elle naît le 22/12/1892 à Nouméa (98).



Mariée le 24/04/1912 à Nouméa (98), avec **FESSARD** Auguste Léon Louis

Etat des personnes étant Nées où Mariées où décédées où concessionnaires  
dans la commune de Nouméa

Il naît à Nouméa (98) le 12/06/1887.
1 enfant est né de cette union :
o <b>FESSARD</b> Béatrix Yvonne Marcelle Née le 26/07/1913 à Port vila - Nelle Hébride. Mariée le 10/08/1984 à Bouloupari (98) avec <b>BOYER</b> Jules Francois Marie.
Mariée le 04/09/1919 à Nouméa (98), avec <b>BANUELOS</b> Felix Il voit le jour à La Foa (98) le 30/05/1890.

Enfant

- FESSARD Béatrix Yvonne Marcelle (° 1913)

409. **VINCENT** François<sup>1</sup>,

Il naît en 02/1815 à Cortau en Brabour (Belgique).  
Décédé le 23/12/1880 à Ile Nou (98).  
Professions : Journalier.

<sup>1</sup> *Note Générale : Condamné au bagne de Nouvelle Calédonie en 1871 Embarqué sur le Rhin le 31 janvier 1872 Matricule 3596*

410. **VINCENT** Gabrielle,

Fille de **VINCENT** Camille, Gérant de propriété  
Né le 11/10/1873 à Cognac (16).  
et de **HERMANT** Eugénie Octavie Stéphanie  
Née le 09/02/1884 à Bourail (98).  
Elle voit le jour le 09/11/1911 à Bourail (98).  
Décédée le 29/08/2010 à Nouméa (98).

411. **VINCENT** Herminie Ketty Camille Léonie,

Fille de **VINCENT** Léon Armand Alphonse - 417 -, Sous Gouverneur de Nelle Calédonie  
Né le 17/05/1863 à Saint-Andre (974).  
Décédé le 29/10/1922 à Nouméa (98).  
et de **GOUET** Blanche Lydie Joséphine  
Née le 09/10/1864 à Nouméa (98).  
Décédée le 06/06/1906 à Nouméa (98).  
Elle est née à Nouméa (98) le 13/09/1889.  
Décédée le 10/12/1960 à Casablaca Morocco.

Mariée le 08/06/1918 à Nouméa (98), avec **RICORDEL** Gaston  
Il naît à Saint-Nazaire (33) le 04/12/1887.  
Décédé le 25/07/1975 à Nice (06).

Mariée le 21/12/1942 à Casablaca Maroc, avec **BOUSQUET** Gabriel Georges  
Il naît en 1885.

412. **VINCENT** Jeanne Camille,

Fille de **VINCENT** Léon Armand Alphonse - 417 -, Sous Gouverneur de Nelle Calédonie  
Né le 17/05/1863 à Saint-Andre (974).  
Décédé le 29/10/1922 à Nouméa (98).  
et de **GOUET** Blanche Lydie Joséphine  
Née le 09/10/1864 à Nouméa (98).  
Décédée le 06/06/1906 à Nouméa (98).



Etat des personnes étant Nées où Mariées où décédées où concessionnaires  
dans la commune de Nouméa

Elle voit le jour à Nouméa (98), Boulv Cassini le 12/12/1891. Décédée le 21/09/1969 à Nouméa (98).
Mariée le 14/12/1921 à Nouméa (98), avec <b>BONNET de LARBOGNE</b> Léon Louis Ernest Il est né le 04/02/1887 à Nouméa (98), Hopital militaire. Décédé le 11/07/1935 à Sydney - Australie.
4 enfants sont nés de cette union :
o <b>BONNET de LARBOGNE</b> Alain Né vers 1922. Marié en 1945 à Beyrouth avec <b>HADGIDOUKAS</b> Marica.
o <b>BONNET de LARBOGNE</b> Eliane Née le 29/10/1922 à Nouméa (98). Décédée le 25/05/2012.
o <b>BONNET de LARBOGNE</b> Alain Paul Né le 29/10/1922 à Nouméa (98). Uni avec <b>UNGER</b> Anita Louise Marie. Décédé le 14/04/1987 à Nouméa (98).
o <b>BONNET de LARBOGNE</b> Paul Léon Jea-Marie Né vers 1925. Uni avec <b>HADJIDOUCAS</b> Marika.

4 Enfants

- BONNET de LARBOGNE Alain (° 1922)
- BONNET de LARBOGNE Eliane (° 1922 + 2012)
- BONNET de LARBOGNE Alain Paul (° 1922 + 1987)
- BONNET de LARBOGNE Paul Léon Jea-Marie (° 1925)

6 Petits-enfants

- BONNET de LARBOGNE Yannick
- BONNET de LARBOGNE Jean Yves
- BONNET de LARBOGNE Athéna
- BONNET de LARBOGNE Bernard Michel
- BONNET de LARBOGNE Serge (° 1962)
- BONNET de LARBOGNE Pierre

Arrière-petit-enfant

- BONNET de LARBOGNE Cléa (° 1992)

413. **VINCENT** Joel,

Fils de **VINCENT** Roger  
Né vers le 31/10/1931.  
Décédé en 1988.  
et de **LEVEQUE** Eliane  
Née en 1928.  
Décédée en 2005.  
Il voit le jour à Nouméa (98) le 02/03/1953.

Marié le 10/11/2005 à Nouméa (98), avec **VIDOIRE** Mariella - 349 -  
Elle est née à Bourail (98) le 27/03/1963.

1 enfant est né de cette union :

Etat des personnes étant Nées où Mariées où décédées où concessionnaires  
dans la commune de Nouméa

o **VINCENT** Katherine - 416 -

Enfant

- **VINCENT** Katherine - 416 - (° 1983)

Petit-enfant

- **SALOME** Enzo (° 2006)

414. **VINCENT** Joseph Eugène,

Fils de **VINCENT** Yves Marie - 432 -

Né le 17/03/1821 à Brest (29).

Décédé le 17/08/1888 à Nouméa (98).

et de **PIRIOUX** Augustine Louise

Née le 08/02/1833 à Brest (29).

Décédée le 22/05/1892 à Païta (98).

Il naît à Brest (29) le 14/10/1856.

Marié le 03/07/1886 à Nouméa (98), avec **MAFFONI** Tanquilla Catterina

Elle naît à Orzinuovi (Lombardie) le 29/04/1870.

6 enfants sont nés de cette union :

o **VINCENT** Pierre Emile Augustin - 430 -

o **VINCENT** Marie Clotilde - 423 -

o **VINCENT** Béatrix Octavie - 401 -

o **VINCENT** Eugénie Yvonne - 408 -

o **VINCENT** Amélie Thérèse - 396 -

o **VINCENT** Paul Marcel - 428 -

6 Enfants

- **VINCENT** Pierre Emile Augustin - 430 - (° 1887 + 1951)

- **VINCENT** Marie Clotilde - 423 - (° 1889 + 1962)

- **VINCENT** Béatrix Octavie - 401 - (° 1891 + 1969)

- **VINCENT** Eugénie Yvonne - 408 - (° 1892)

- **VINCENT** Amélie Thérèse - 396 - (° 1896)

- **VINCENT** Paul Marcel - 428 - (° 1899 + 1974)

Petit-enfant

- **FESSARD** Béatrix Yvonne Marcelle (° 1913)

415. **VINCENT** Jules,

Il est né en 1905.

Décédé le 03/04/1943 à Nouméa (98).

Uni avec **WANTILINGON** Kamatchi Mathilde

Elle est née à La Foa (98) le 26/10/1910.

Décédée le 29/03/1991 à Nouméa (98).

416. **VINCENT** Katherine,

Etat des personnes étant Nées où Mariées où décédées où concessionnaires  
dans la commune de Nouméa

Fils de <b>VINCENT</b> Joel - 413 - Né le 02/03/1953 à Nouméa (98). et de <b>VIDOIRE</b> Mariella - 349 - Née le 27/03/1963 à Bourail (98). Il est né à Nouméa (98) le 07/03/1983.
1 enfant est né de mère non dénommée :
o <b>SALOME</b> Enzo Né le 21/07/2006 à Nouméa (98).
Marié le 11/09/2005 à Nouméa (98), avec <b>SALOME</b> Reza Il voit le jour le 30/03/1973 à Nouméa (98).

Enfant

- SALOME Enzo (° 2006)

417. **VINCENT** Léon Armand Alphonse,

Fils de **VINCENT** Louis Alphonse  
Né en 1841.  
et de **SORBET** Marie Geneviève Hermance  
Née le 24/10/1843 à Saint-Benoit (974).  
Il naît à Saint-Andre (974) le 17/05/1863.  
Décédé le 29/10/1922 à Nouméa (98).  
Professions : Sous Gouverneur de Nelle Calédonie.

Marié le 24/11/1888 à Dumbéa (98), avec **GOUET** Blanche Lydie Joséphine  
Elle est née le 09/10/1864 à Nouméa (98).  
Décédée le 06/06/1906 à Nouméa (98).

6 enfants sont nés de cette union :

- o **VINCENT** Herminie Ketty Camille Léonie - 411 -
- o **VINCENT** Jeanne Camille - 412 -
- o **VINCENT** Paul Arsène Jacques Léon - 427 -
- o **VINCENT** Paula May Madeleine Joséphine - 429 -
- o **VINCENT** Marie Blanche - 422 -
- o **VINCENT** Antoinette - 398 -

6 Enfants

- **VINCENT** Herminie Ketty Camille Léonie - 411 - (° 1889 + 1960)
- **VINCENT** Jeanne Camille - 412 - (° 1891 + 1969)
- **VINCENT** Paul Arsène Jacques Léon - 427 - (° 1894 + 1922)
- **VINCENT** Paula May Madeleine Joséphine - 429 - (° 1896 + 1927)
- **VINCENT** Marie Blanche - 422 - (° 1899 + 1978)
- **VINCENT** Antoinette - 398 - (° 1902 + 1975)

7 Petits-enfants

- BONNET de LARBOGNE Alain (° 1922)
- BONNET de LARBOGNE Eliane (° 1922 + 2012)
- BONNET de LARBOGNE Alain Paul (° 1922 + 1987)
- BONNET de LARBOGNE Paul Léon Jea-Marie (° 1925)
- CAUCANAS Paula
- CAUCANAS Marie Claire Mayou
- PISIER Marie France (° 1930)

6 Arrières-petits-enfants

Etat des personnes étant Nées où Mariées où décédées où concessionnaires  
dans la commune de Nouméa

- BONNET de LARBOGNE Yannick - BONNET de LARBOGNE Jean Yves - BONNET de LARBOGNE Athéna - BONNET de LARBOGNE Bernard Michel
- BONNET de LARBOGNE Serge (° 1962) - BONNET de LARBOGNE Pierre

418. <b>VINCENT</b> Louis Augustin,
Fils de <b>VINCENT</b> Augustin, Cultivateur Né le 28/08/1847 à Cognac (16), Riparsac. Décédé en 08/1922 à La Foa (98). et de <b>COLIN</b> Éléonore Née le 14/07/1852 à Mareuil (16). Décédée le 24/04/1906 à Thio (98). Il naît le 26/08/1887 à La Foa (98). Décédé le 31/12/1963 à Nouméa (98).
Marié le 19/08/1911 à Farino (98), avec <b>OLLIVIER</b> Marie Elle naît à La Foa (98) le 02/04/1896. Décédée le 22/08/1969 à La Foa (98).
4 enfants sont nés de cette union :
o <b>VINCENT</b> Adrienne Née le 31/01/1912 à Farino (98). Mariée le 02/08/1928 à Nouméa (98) avec <b>DESVIGNES</b> Jules. Unie avec <b>PALADINI</b> René. Décédée en 1995 à Bouloupari (98).
o <b>VINCENT</b> Justine Clémence Née le 29/06/1913 à Farino (98). Mariée le 24/06/1961 à Canala (98) avec <b>LECHEVALIER</b> Paul Francois.
o <b>VINCENT</b> Louise Amélie Née le 11/10/1918 à Farino (98). Mariée le 11/01/1947 à Paris (75) avec <b>BUCHALSKI</b> Justin Albert.
o <b>VINCENT</b> Marie Née le 18/04/1920 à Paris (75).

4 Enfants

- VINCENT Adrienne (° 1912 + 1995)
- VINCENT Justine Clémence (° 1913)
- VINCENT Louise Amélie (° 1918)
- VINCENT Marie (° 1920)

4 Petits-enfants

- PALADINI Eliane
- PALADINI Serge
- PALADINI Franck
- PALADINI Irène

419. <b>VINCENT</b> Louise Eugénie,
Fille de <b>VINCENT</b> Yves Marie - 432 -

Etat des personnes étant Nées où Mariées où décédées où concessionnaires  
dans la commune de Nouméa

<p>Né le 17/03/1821 à Brest (29). Décédé le 17/08/1888 à Nouméa (98). et de <b>PIRIOUX</b> Augustine Louise Née le 08/02/1833 à Brest (29). Décédée le 22/05/1892 à Païta (98). Elle est née le 23/12/1867 à Nouméa (98).</p>
<p>Mariée le 20/06/1885 à Nouméa (98), avec <b>BERTHELIN</b> Louis Placide Dieudonné Il naît à Venizy (89) le 05/10/1856. Décédé le 02/04/1910 à Nouméa (98).</p>
<p>1 enfant est né de cette union :</p>
<p>o <b>BERTHELIN</b> Raoul Auguste Louis Né le 10/04/1890 à Nouméa (98). Marié le 17/09/1913 à Nouméa (98) avec <b>KUTTER</b> Henriette Sébasiienne Jeanne. Marié le 17/09/1913 à Nouméa (98) avec <b>KUTER</b> Henriette Sebastienne Jeanne.</p>

Enfant

- BERTHELIN Raoul Auguste Louis (° 1890)

Petit-enfant

- BERTHELIN Henry Georges Jean Raymond (° 1921 + 1994)

<p>420. <b>VINCENT</b> Marie Adélaïde, Fille de <b>VINCENT</b> Yves Marie - 432 - Né le 17/03/1821 à Brest (29). Décédé le 17/08/1888 à Nouméa (98). et de <b>PIRIOUX</b> Augustine Louise Née le 08/02/1833 à Brest (29). Décédée le 22/05/1892 à Païta (98). Elle est née le 16/05/1861 à Nouméa (98).</p>
<p>Mariée le 24/12/1879 à Nouméa (98), avec <b>COFFRE</b> Farius Louis Edmond Il voit le jour à Friville-Escarbotin (80) le 29/03/1857.</p>

<p>421. <b>VINCENT</b> Marie Aimée Hermine Alphonsia, Il naît le 04/07/1859 à Saint-Benoit (974). Décédé le 16/07/1913 à Nouméa (98).</p>
<p>Marié le 11/10/1879 à Nouméa (98), avec <b>OZOUX</b> Joseph Achile Elle voit le jour à Saint-Denis (974) le 26/05/1846. Décédée le 19/12/1926 à Nouméa (98).</p>
<p>7 enfants sont nés de cette union :</p>
<p>o <b>OZOUX</b> Marie Lucie Albertine Née le 29/07/1881 à Nouméa (98). Mariée le 17/12/1904 à Nouméa (98) avec <b>LÉGLISE</b> Louis Victor.</p>
<p>o <b>OZOUX</b> Eugène Raymond Né le 30/11/1882 à Nouméa (98). Marié le 02/03/1912 à Nouméa (98) avec <b>VILLEGENTE</b> Louise - 383 -. Décédé le 19/06/1930 à Nouméa (98).</p>
<p>o <b>OZOUX</b> Robert Emmanuel Né le 26/03/1885 à Nouméa (98).</p>

Etat des personnes étant Nées où Mariées où décédées où concessionnaires  
dans la commune de Nouméa

<p>Marié le 23/02/1915 à Nouméa (98) avec <b>GAUTIER</b> Marie Elisabeth. Uni avec <b>NORMANDIN</b> Marcelle Yvonne Ernestine. Décédé le 16/11/1954 à Nouméa (98).</p>
<p>o <b>OZOUX</b> Jacques Henri Né le 27/09/1886 à Nouméa (98).</p>
<p>o <b>OZOUX</b> Marie Joséphine Blanche Victoire Née le 27/03/1889 à Nouméa (98). Décédée le 01/11/1957 à Nouméa (98).</p>
<p>o <b>OZOUX</b> Jeanne Camille Thérèse Née le 13/09/1892 à Nouméa (98).</p>
<p>o <b>OZOUX</b> Louis Victor Né le 22/08/1898 à Nouméa (98). Décédé le 26/04/1972 à Ouistreham (14).</p>

7 Enfants

- OZOUX Marie Lucie Albertine (° 1881)
- OZOUX Eugène Raymond (° 1882 + 1930)
- OZOUX Robert Emmanuel (° 1885 + 1954)
- OZOUX Jacques Henri (° 1886)
- OZOUX Marie Joséphine Blanche Victoire (° 1889 + 1957)
- OZOUX Jeanne Camille Thérèse (° 1892)
- OZOUX Louis Victor (° 1898 + 1972)

422. **VINCENT** Marie Blanche,

Fille de **VINCENT** Léon Armand Alphonse - 417 -, Sous Gouverneur de Nelle Calédonie

Né le 17/05/1863 à Saint-Andre (974).

Décédé le 29/10/1922 à Nouméa (98).

et de **GOUET** Blanche Lydie Joséphine

Née le 09/10/1864 à Nouméa (98).

Décédée le 06/06/1906 à Nouméa (98).

Elle naît le 02/02/1899 à Nouméa (98).

Décédée le 26/02/1978 à Casablanca Maroc.

Mariée le 02/02/1919 à Nouméa (98), avec **BERGE** Jacques Jean Marie Gustave

Il est né à Bordeaux (33) le 01/09/1887.

Décédé le 05/10/1946 à Sydney - Australie.

Mariée le 21/10/1931 à Phillippeville - Algérie, avec **MINUIT** Henri Francois Hippolyte

Il voit le jour en 1890 .

Professions : Pharmacien.

423. **VINCENT** Marie Clotilde,

Fille de **VINCENT** Joseph Eugène - 414 -

Né le 14/10/1856 à Brest (29).

et de **MAFFONI** Tanquilla Catterina

Née le 29/04/1870 à Orzinuovi (Lombardie).

Elle voit le jour à Nouméa (98) le 29/04/1889.

Décédée le 23/06/1962 à Nouméa (98).

Mariée le 11/11/1911 à Port vila (Vanuatu), avec **MOUTRY** Emile

Il voit le jour le 23/02/1887 à Nouméa (98), Ile Nou.

Décédé le 30/10/1934 à Nouméa (98).

424. **VINCENT** Marie Pauline Emilie,

Etat des personnes étant Nées où Mariées où décédées où concessionnaires  
dans la commune de Nouméa

Fille de **VINCENT** Yves Marie - 432 -  
Né le 17/03/1821 à Brest (29).  
Décédé le 17/08/1888 à Nouméa (98).  
et de **PIRIOUX** Augustine Louise  
Née le 08/02/1833 à Brest (29).  
Décédée le 22/05/1892 à Païta (98).  
Elle est née à Brest (29) le 15/12/1852.  
Décédée le 13/03/1876 à Nouméa (98).

Mariée le 29/05/1875 à Nouméa (98), avec **TERRIER** Antoine Felix Arthur  
Il voit le jour le 16/11/1838 à Paris (75).  
Professions : Commis de Marine-Garde magasin.

425. **VINCENT** Maurice Charles,

Fils de **VINCENT** Charles Oscar Joseph - 402 -, Ebeniste  
Né le 06/11/1865 à Mareuil (16).  
Décédé le 15/06/1903 à Île des Pins (98).  
et de **BLONDEL** Ernestine, Couturiere  
Née le 04/12/1862 à Vierzon (18).  
Il naît à Nouméa (98) le 03/12/1900.

426. **VINCENT** Paline Louise Dite Camille <sup>1</sup>,

Elle naît à Paris (75) le 10/04/1843.  
Décédé le 29/12/1864 à Nouméa (98).

<sup>1</sup> *Note Générale : Le gouverneur Guillain, premier des Gouverneurs militaire, prend ses fonctions le 2 juin 1862 et, soucieux de créer un peuplement Calédonien, prie le Ministre de la Marine et des Colonies de bien vouloir demander au directeur de l'assistance Publique de Paris, si l'espoir d'un mariage et d'une place, n'entraînerait quelques unes de ses élèves en Nouvelle Calédonie  
c'est un deuxième groupe de 26 jeunes filles qui arrivera à bord de " l'Isis " le 9 février 1964.  
Elles seront accompagnées par une soeurs de Saint Joseph de Cluny : Soeur Xavier. Ces demoiselles avaient chacune un trousseau et une dot de 200 francs fournis pas l'état.*

427. **VINCENT** Paul Arsène Jacques Léon,

Fils de **VINCENT** Léon Armand Alphonse - 417 -, Sous Gouverneur de Nelle Calédonie  
Né le 17/05/1863 à Saint-Andre (974).  
Décédé le 29/10/1922 à Nouméa (98).  
et de **GOUET** Blanche Lydie Joséphine  
Née le 09/10/1864 à Nouméa (98).  
Décédée le 06/06/1906 à Nouméa (98).  
Il naît à Nouméa (98) le 25/01/1894.  
Décédé en 1922.

Marié le 30/08/1921 à Nouméa (98), avec **FRAYSSE** Marie Louise  
Elle naît le 30/03/1902 à Nouméa (98).  
Décédée le 20/09/1977 à Châtillon (92).

428. **VINCENT** Paul Marcel,

Fils de **VINCENT** Joseph Eugène - 414 -  
Né le 14/10/1856 à Brest (29).  
et de **MAFFONI** Tanquilla Catterina  
Née le 29/04/1870 à Orzinuovi (Lombardie).  
Il voit le jour le 24/01/1899 à Nouméa (98).

Etat des personnes étant Nées où Mariées où décédées où concessionnaires  
dans la commune de Nouméa

Décédé le 05/02/1974 à Nouméa (98).

429. **VINCENT Paula** May Madeleine Joséphine <sup>1</sup>,

Fille de **VINCENT Léon** Armand Alphonse - 417 -, Sous Gouverneur de Nelle Calédonie

Né le 17/05/1863 à Saint-Andre (974).

Décédé le 29/10/1922 à Nouméa (98).

et de **GOUET Blanche** Lydie Joséphine

Née le 09/10/1864 à Nouméa (98).

Décédée le 06/06/1906 à Nouméa (98).

Elle est née à Nouméa (98) le 16/05/1896.

Décédée le 06/09/1927 à Nice (06).

Professions : Soeur Paula de Jésus.

<sup>1</sup> Note Générale : En religion soeur "Paula de Jésus" entrée en 1920 au Carmel du Mont Boron à Nice (France)

430. **VINCENT Pierre** Emile Augustin,

Fils de **VINCENT Joseph** Eugène - 414 -

Né le 14/10/1856 à Brest (29).

et de **MAFFONI Tanquilla** Catterina

Née le 29/04/1870 à Orzinuovi (Lombardie).

Il naît à Nouméa (98) le 02/06/1887.

Décédé le 20/06/1951 à Nouméa (98).

Marié le 07/11/1912 à Port vila (Vanuatu), avec **HOARAU Valéry** Marcelle

Elle naît à Saint-Pierre (974) le 17/12/1894.

431. **VINCENT Victor** René,

Fils de **VINCENT Augustin**, Cultivateur

Né le 28/08/1847 à Cognac (16), Riparsac.

Décédé en 08/1922 à La Foa (98).

et de **COLIN Éléonore**

Née le 14/07/1852 à Mareuil (16).

Décédée le 24/04/1906 à Thio (98).

Il naît à La Foa (98) le 05/08/1885.

Décédé le 08/11/1956 à Nouméa (98).

Marié le 14/01/1933 à Nouméa (98), avec **REFAY Germaine** Ernestine

Elle voit le jour le 02/04/1897 à Nouméa (98).

432. **VINCENT Yves** Marie,

Il naît le 17/03/1821 à Brest (29).

Décédé le 17/08/1888 à Nouméa (98).

Uni avec **PIRIOUX Augustine** Louise

Elle naît à Brest (29) le 08/02/1833.

Décédée le 22/05/1892 à Païta (98).

4 enfants sont nés de cette union :

o **VINCENT Marie** Pauline Emilie - 424 -

o **VINCENT Joseph** Eugène - 414 -

o **VINCENT Marie** Adélaïde - 420 -

o **VINCENT Louise** Eugénie - 419 -



Etat des personnes étant Nées où Mariées où décédées où concessionnaires  
dans la commune de Nouméa

4 Enfants

- VINCENT Marie Pauline Emilie - 424 - (° 1852 + 1876)
- VINCENT Joseph Eugène - 414 - (° 1856)
- VINCENT Marie Adélaïde - 420 - (° 1861)
- VINCENT Louise Eugénie - 419 - (° 1867)

7 Petits-enfants

- VINCENT Pierre Emile Augustin - 430 - (° 1887 + 1951)
- VINCENT Marie Clotilde - 423 - (° 1889 + 1962)
- VINCENT Béatrix Octavie - 401 - (° 1891 + 1969)
- VINCENT Eugénie Yvonne - 408 - (° 1892)
- VINCENT Amélie Thérèse - 396 - (° 1896)
- VINCENT Paul Marcel - 428 - (° 1899 + 1974)

- BERTHELIN Raoul Auguste Louis (° 1890)

2 Arrières-petits-enfants

- FESSARD Béatrix Yvonne Marcelle (° 1913)
- BERTHELIN Henry Georges Jean Raymond (° 1921 + 1994)

433. **VINCENZO** Michel Dit Ostria Le Vénitien <sup>1</sup>,

Il voit le jour à Lugnorre (1789) en 1843.  
Décédé le 10/03/1923 à Ile Nou (98), Camps est.  
Professions : Portefaix.

<sup>1</sup> *Note Générale : condamné le 28 février 1876 par la cour d'assises de Aix à 8 ans de travaux forcés pour complicité et tentative de meurtre - Cote FR ANOM COL H 1415 Matricule n° 8476*

434. **VINEZ** Jean Pierre <sup>1</sup>,

Fils de **VINEZ** Jacques  
et de **MINGOTTE** Marguerite  
Il naît le 17/09/1839 à Eguenigue (90).  
Décédé le 23/02/1914 à Nouméa (98).  
Professions : Horloger.

<sup>1</sup> *Note Générale : Condamné au bagne de Nouvelle Calédonie en 1873 - Embarqué le 30 septembre 1873 sur le "VAR" qui arrive à Nouméa le 31 janvier 1874 - Matricule n° 5889 / 2707 / 2519*

435. **VINEZ** Jules <sup>1</sup>,

Fils de **VINEZ** Jacques  
et de **MINGOTTE** Marguerite  
Il est né à Eguenigue (90) le 03/03/1853.  
Décédé le 24/04/1895 à Nouméa (98).  
Professions : Garçon de café.

<sup>1</sup> *Note Générale : Condamné au bagne de Nouvelle Calédonie en 1873 - Embarqué le 30 septembre 1873 sur le "VAR" qui arrive à Nouméa le 31 janvier 1874 - Matricule n° 5890 / 3094*

Etat des personnes étant Nées où Mariées où décédées où concessionnaires  
dans la commune de Nouméa

436. <b>VINOIS</b> Louis Augustin Alexandre <sup>1</sup> ,
Il voit le jour en 1851 à Fresnes (02). Décédé le 17/07/1875 à Ile Nou (98). Professions : Manoeuvre.
<sup>1</sup> Note Générale : Comdamné au travaux forcés de Nouvelle Calédonie en 1873 - Embarqué sur la "Loire" le 6 mai 1874 et arrivé à Nouméa le 16 Octobre 1874 - Matricule n° 6417

437. <b>VINSON</b> Jean Louis Dit Courtial <sup>1</sup> ,
Il naît à La Voulte-sur-Rhône (07) le 05/07/1842. Décédé le 10/05/1888 à Ducos (98). Professions : Forgeron.
<sup>1</sup> Note Générale : Condamné en 1867 - Bagne en Nouvelle Calédonie Matricules 1140 - 515 - 512 - 74 - FR ANOM COL H564

438. <b>VIOL</b> Joséphine Dite Célestine,
Elle voit le jour à Deneuvre (54) le 11/04/1871. Décédée le 13/02/1927 à Nouméa (98).
Mariée le 16/09/1893 à Ivry-sur-Seine (94), avec <b>MARLIER</b> Célestin Joseph Il naît le 11/11/1867 à Courcelles (90). Décédé le 23/04/1924 à Koné (98).
8 enfants sont nés de cette union :
o <b>MARLIER</b> Armand Julien Né le 14/08/1893 à Thiais (94). Décédé le 23/11/1902 à Koné Nouvelle Calédonie.
o <b>MARLIER</b> Lucie Marguerite Née le 08/10/1895 à Ivry-sur-Seine (94). Décédée le 29/10/1936 à Nouméa (98).
o <b>MARLIER</b> Henri Lucien Né le 26/07/1897 à Ivry-sur-Seine (94). Marié le 29/06/1922 à Koné (98) avec <b>ROUBY</b> Louise Félicité. Décédé le 15/08/1947 à Koné Nouvelle Calédonie.
o <b>MARLIER</b> Gaston Théodore Né le 10/12/1900 à Ivry-sur-Seine (94). Marié le 15/01/1930 à Koné Nouvelle Calédonie avec <b>GOUIN</b> Jeanne Eugénie. Décédé le 25/12/1974 à Nouméa (98).
o <b>MARLIER</b> Maurice Louis Né le 21/03/1903 à Koné Nouvelle Calédonie. Marié le 22/12/1930 à Pouembout (98) avec <b>FAVE</b> Lucile Marguerite <u>Maguy</u> . Décédé le 19/08/1967 à Koné Nouvelle Calédonie.
o <b>MARLIER</b> Germaine Victoire Née le 18/12/1906 à Koné Nouvelle Calédonie. Mariée le 21/03/1925 à Koné (98) avec <b>CHIARA</b> Victor Louis. Décédée le 21/08/2003 à Koné Nouvelle Calédonie.
o <b>MARLIER</b> Emilie Joséphine Née le 15/02/1908 à Koné Nouvelle Calédonie.
o <b>MARLIER</b> Marguerite Blanche Née le 21/09/1909 à Koné Nouvelle Calédonie. Mariée le 22/11/1930 à Koné Nouvelle Calédonie avec <b>TANAKA</b> Katé.

Etat des personnes étant Nées où Mariées où décédées où concessionnaires  
dans la commune de Nouméa

Décédée le 14/11/1990 à Nouméa (98).

8 Enfants

- MARLIER Armand Julien (° 1893 + 1902)
- MARLIER Lucie Marguerite (° 1895 + 1936)
- MARLIER Henri Lucien (° 1897 + 1947)
- MARLIER Gaston Théodore (° 1900 + 1974)
- MARLIER Maurice Louis (° 1903 + 1967)
- MARLIER Germaine Victoire (° 1906 + 2003)
- MARLIER Emilie Joséphine (° 1908)
- MARLIER Marguerite Blanche (° 1909 + 1990)

11 Petits-enfants

- MARLIER Célestin Henri (° 1914 + 1917)
- MARLIER Henri Joseph (° 1918 + 1956)
- MARLIER Paul Lucien (° 1924 + 1996)
- MARLIER Gaston (° 1926 + 1984)
- MARLIER Roger Charles (° 1928)
- MARLIER Yvette (° 1930)
- MARLIER Emilienne (° 1932)
- MARLIER Guy (° 1936 + 2009)
- MARLIER Gabrielle (° 1939)
- MARLIER Bernard André (° 1941)
- MARLIER Jean Gaston Léon (° 1921 + 2012)

9 Arrières-petits-enfants

- MARLIER Donald (° 1956)
- MARLIER Pascale (° 1960)
- MARLIER Francis (° 1960)
- MARLIER Christine Josiane Pascale (° 1965)
- MARLIER Linda Manuela (° 1966)
- MARLIER Sylvie Roseline (° 1970)
- MARLIER Harold Bernard (° 1975)
- MARLIER Philippe Jean
- MARLIER Liselle

439. **VIOLET** Claude,

Il voit le jour le 06/04/1865 à Gy (70).  
Professions : Agent des postes et télégraphes.

Marié le 24/08/1889 à Nouméa (98), avec **PETRE** Madeleine Pauline  
Elle naît le 27/10/1873 à Toulon (83).

1 enfant est né de cette union :

o **VIOLET** Lucien Louis Pierre - 440 -

Enfant

- VIOLET Lucien Louis Pierre - 440 - (° 1890 + 1927)

Petit-enfant

- VIOLET Simone

Etat des personnes étant Nées où Mariées où décédées où concessionnaires  
dans la commune de Nouméa

440. <b>VIOLET</b> Lucien Louis Pierre,
Fils de <b>VIOLET</b> Claude - 439 -, Agent des postes et télégraphes Né le 06/04/1865 à Gy (70). et de <b>PETRE</b> Madeleine Pauline Née le 27/10/1873 à Toulon (83). Il naît à Thio (98) le 25/08/1890. Décédé le 31/01/1927 à Nouméa (98).
Marié le 09/03/1923 à Sydney - Australie, avec <b>ROLLAND</b> Hortense Emma Uranie Elle voit le jour à Nouméa (98) le 01/10/1900. Décédée le 11/07/1978 à Nouméa (98).
1 enfant est né de cette union :
o <b>VIOLET</b> Simone

Enfant

- <b>VIOLET</b> Simone
------------------------

441. <b>VIOLET</b> Marguerite Marthe Thérèse,
Elle est née à Nouméa (98) le 25/01/1903.
Unie avec <b>GUILLAUME</b> Henri Hippolyte Louis Il voit le jour à Nouméa (98) le 21/02/1892. Décédé le 11/03/1894 à Nouméa (98).
2 enfants sont nés de cette union :
o <b>GUILLAUME</b> Liliane
o <b>GUILLAUME</b> Henri Uni avec <b>CARRASCO</b> Geneviève. Décédé en 1982.

2 Enfants

- <b>GUILLAUME</b> Liliane - <b>GUILLAUME</b> Henri (+ 1982)
---

442. <b>VIOLETTE</b> Paul Marie,
Il voit le jour le 08/08/1861 à Mâcon (71). Décédé le 28/05/1904 à Nouméa (98). Professions : Employé de commerce.
Marié le 06/07/1889 à Dumbéa (98), avec <b>GOUET</b> Clémentine Marie Elle voit le jour à Nouméa (98) le 22/02/1863. Décédée en 1945 à Nouméa (98).

443. <b>VIPLE</b> Pierre <sup>1</sup> ,
Il naît à Chateauneuf (63) en 1819. Décédé le 28/10/1880 à Nouméa (98). Professions : Boulanger.

Etat des personnes étant Nées où Mariées où décédées où concessionnaires  
dans la commune de Nouméa

<sup>1</sup> Note Générale : condamné au bagne de Nouvelle Calédonie en 1865 Cote FR ANOM COL H 404 Matricule n° 1549 / 305 / 323

444. **VIRAGUE** Francois <sup>1</sup>,

Il voit le jour à Mâcon (71) en 1837.  
Décédé le 24/03/1873 à Ile Nou (98).  
Professions : Terrassier.

<sup>1</sup> Note Générale : Condamné au Bagne de Nouvelle Calédonie en 1872 - Matricule 3773 - Zone Cote H 354  
Commune de Paris  
A l'age de 35 ans Condamné à Mort puis commuée en 10 ans pour complicité de pillage

445. **VIRAMOUTOUSSAMY** Albert,

Fils de **VIRAMOUTOUSSAMY** Gabriel - 448 -  
Né le 09/01/1918 à Nouméa (98).  
Décédé le 21/03/1961 à Nouméa (98).  
et de **LECREN** Henriette Julie  
Née le 28/02/1918 à Canala (98).  
Décédée le 31/03/2003 à Nouméa (98).  
Il naît le 13/12/1941 à Nouméa (98).

446. **VIRAMOUTOUSSAMY** Armelle,

Fille de **VIRAMOUTOUSSAMY** Gabriel - 448 -  
Né le 09/01/1918 à Nouméa (98).  
Décédé le 21/03/1961 à Nouméa (98).  
et de **LECREN** Henriette Julie  
Née le 28/02/1918 à Canala (98).  
Décédée le 31/03/2003 à Nouméa (98).  
Elle voit le jour le 05/06/1949 à Nouméa (98).

Unie avec **BOUTEILLER** Numa

447. **VIRAMOUTOUSSAMY** Daniel,

Fils de **VIRAMOUTOUSSAMY** Gabriel - 448 -  
Né le 09/01/1918 à Nouméa (98).  
Décédé le 21/03/1961 à Nouméa (98).  
et de **LECREN** Henriette Julie  
Née le 28/02/1918 à Canala (98).  
Décédée le 31/03/2003 à Nouméa (98).  
Il est né à Nouméa (98) le 07/12/1947.

448. **VIRAMOUTOUSSAMY** Gabriel,

Fils de **MOUTOUSSAMY** Vira Mulo Charles Joseph  
Né en 1878 à Colombo - Sri Lanka.  
Décédé le 17/02/1958 à Nouméa (98).  
et de **CARPIN** Kalima  
Née en 1877 à Colombo - Sri Lanka.  
Décédée le 16/09/1939 à Nouméa (98).  
Il naît le 09/01/1918 à Nouméa (98).  
Décédé le 21/03/1961 à Nouméa (98).

Etat des personnes étant Nées où Mariées où décédées où concessionnaires  
dans la commune de Nouméa

Marié le 13/04/1940 à Nouméa (98), avec <b>LECREN</b> Henriette Julie Elle est née à Canala (98) le 28/02/1918. Décédée le 31/03/2003 à Nouméa (98).
8 enfants sont nés de cette union :
o <b>VIRAMOUTOUSSAMY</b> Raymond - 451 -
o <b>VIRAMOUTOUSSAMY</b> Roger - 452 -
o <b>VIRAMOUTOUSSAMY</b> Albert - 445 -
o <b>VIRAMOUTOUSSAMY</b> Jean-Jacques - 449 -
o <b>VIRAMOUTOUSSAMY</b> Daniel - 447 -
o <b>VIRAMOUTOUSSAMY</b> Armelle - 446 -
o <b>VIRAMOUTOUSSAMY</b> Leslie - 450 -
o <b>VIRAMOUTOUSSAMY</b> Yvelyse - 453 -

8 Enfants

- VIRAMOUTOUSSAMY Raymond - 451 - (° 1937)
- VIRAMOUTOUSSAMY Roger - 452 - (° 1939)
- VIRAMOUTOUSSAMY Albert - 445 - (° 1941)
- VIRAMOUTOUSSAMY Jean-Jacques - 449 - (° 1945)
- VIRAMOUTOUSSAMY Daniel - 447 - (° 1947)
- VIRAMOUTOUSSAMY Armelle - 446 - (° 1949)
- VIRAMOUTOUSSAMY Leslie - 450 - (° 1953 + 1975)
- VIRAMOUTOUSSAMY Yvelyse - 453 - (° 1961)

**449. VIRAMOUTOUSSAMY** Jean-Jacques,

Fils de **VIRAMOUTOUSSAMY** Gabriel - 448 -  
Né le 09/01/1918 à Nouméa (98).  
Décédé le 21/03/1961 à Nouméa (98).  
et de **LECREN** Henriette Julie  
Née le 28/02/1918 à Canala (98).  
Décédée le 31/03/2003 à Nouméa (98).  
Il est né le 08/09/1945 à Nouméa (98).

**450. VIRAMOUTOUSSAMY** Leslie,

Fille de **VIRAMOUTOUSSAMY** Gabriel - 448 -  
Né le 09/01/1918 à Nouméa (98).  
Décédé le 21/03/1961 à Nouméa (98).  
et de **LECREN** Henriette Julie  
Née le 28/02/1918 à Canala (98).  
Décédée le 31/03/2003 à Nouméa (98).  
Elle voit le jour le 04/02/1953 à Nouméa (98).  
Décédée le 06/07/1975 à Nouméa (98).

**451. VIRAMOUTOUSSAMY** Raymond,

Fils de **VIRAMOUTOUSSAMY** Gabriel - 448 -  
Né le 09/01/1918 à Nouméa (98).  
Décédé le 21/03/1961 à Nouméa (98).  
et de **LECREN** Henriette Julie  
Née le 28/02/1918 à Canala (98).  
Décédée le 31/03/2003 à Nouméa (98).  
Il voit le jour à Nouméa (98) le 12/09/1937.

Etat des personnes étant Nées où Mariées où décédées où concessionnaires  
dans la commune de Nouméa

452. **VIRAMOUTOUSSAMY Roger**,  
Fils de **VIRAMOUTOUSSAMY Gabriel** - 448 -  
Né le 09/01/1918 à Nouméa (98).  
Décédé le 21/03/1961 à Nouméa (98).  
et de **LECREN Henriette Julie**  
Née le 28/02/1918 à Canala (98).  
Décédée le 31/03/2003 à Nouméa (98).  
Il est né le 20/03/1939 à Nouméa (98).

453. **VIRAMOUTOUSSAMY Yvelyse**,  
Fille de **VIRAMOUTOUSSAMY Gabriel** - 448 -  
Né le 09/01/1918 à Nouméa (98).  
Décédé le 21/03/1961 à Nouméa (98).  
et de **LECREN Henriette Julie**  
Née le 28/02/1918 à Canala (98).  
Décédée le 31/03/2003 à Nouméa (98).  
Elle naît à Nouméa (98) le 22/02/1961.

454. **VIRASSAMY dite CONDOYA Augustine Flore Héloïse Minatchi**,  
Elle est née à Nouméa (98) le 14/03/1908.  
Décédée le 25/05/1928 à Nouméa (98).  
Mariée le 22/10/1927 à La Foa (98), avec **LODS Alexis Jean Henri**  
Il est né le 28/06/1905 à Nouméa (98).  
Décédé le 19/09/1989 à Nouméa (98).

455. **VIRATELLE Appolinaire**,  
Fils de **VIRATELLE Emile** - 456 -, Maçon  
Né le 28/02/1854 à Recloses (77).  
Décédé le 20/05/1918 à Nouméa (98).  
et de **BERTRAND Marie**, Couturiere  
Née le 07/10/1860 à Saint-Dié-des-Vosges (88).  
Décédée le 09/07/1942 à Nouméa (98).  
Il voit le jour le 03/05/1896 à Bourail (98).  
Décédé le 01/07/1957 à Nouméa (98).  
Uni avec **CAZEAU Isoline Elisabeth**  
Elle est née le 28/07/1905 à Bourail (98).

456. **VIRATELLE Emile** <sup>1</sup>,  
Il naît à Recloses (77) le 28/02/1854.  
Décédé le 20/05/1918 à Nouméa (98).  
Professions : Maçon.  
Marié le 11/07/1895 à Bourail (98), avec **BERTRAND Marie**  
Elle est née à Saint-Dié-des-Vosges (88) le 07/10/1860.  
Décédée le 09/07/1942 à Nouméa (98).  
Professions : Couturiere.  
3 enfants sont nés de cette union :

Etat des personnes étant Nées où Mariées où décédées où concessionnaires  
dans la commune de Nouméa

o <b>VIRATELLE</b> Appolinaire - 455 -
o <b>VIRATELLE</b> Marie Céline - 459 -
o <b>VIRATELLE</b> Marguerite Hélène - 458 -
<sup>1</sup> Note Générale : Condamné le 13 mai 1875 à 10 ans de travaux forcés et 10 ans de surveillance pour vols qualifiés - Matricules 7684 - 4825 - 3545 - FR ANOM COL H 245 Embarqué le 1 septembre 1875 sur "Le Rhin"

3 Enfants

- VIRATELLE Appolinaire - 455 - (° 1896 + 1957)
- VIRATELLE Marie Céline - 459 - (° 1897 + 1956)
- VIRATELLE Marguerite Hélène - 458 - (° 1898 + 1967)

3 Petits-enfants

- BECUIE Yvonne Marie Renée (° 1916 + 1990)
- BECUIE Pauline Annette Céline (° 1919)
- BECUIE Odile Paule Henriette (° 1919 + 2018)

457. **VIRATELLE** Marguerite Hélène,

Il naît le 12/07/1898 à Bourail (98).  
Décédé le 21/11/1967 à Nouméa (98).

Uni avec **NAUDET** Hippolyte  
Elle est née à Nouméa (98) le 13/01/1890.  
Décédée le 15/12/1890 à Nouméa (98).

458. **VIRATELLE** Marguerite Hélène,

Fille de **VIRATELLE** Emile - 456 -, Maçon  
Né le 28/02/1854 à Recloses (77).  
Décédé le 20/05/1918 à Nouméa (98).  
et de **BERTRAND** Marie, Couturiere  
Née le 07/10/1860 à Saint-Dié-des-Vosges (88).  
Décédée le 09/07/1942 à Nouméa (98).  
Elle naît le 12/07/1898 à Bourail (98).  
Décédée le 21/11/1967 à Nouméa (98).

459. **VIRATELLE** Marie Céline,

Fille de **VIRATELLE** Emile - 456 -, Maçon  
Né le 28/02/1854 à Recloses (77).  
Décédé le 20/05/1918 à Nouméa (98).  
et de **BERTRAND** Marie, Couturiere  
Née le 07/10/1860 à Saint-Dié-des-Vosges (88).  
Décédée le 09/07/1942 à Nouméa (98).  
Elle naît à Bourail (98) le 26/05/1897.  
Décédée le 25/05/1956 à Nouméa (98).

Mariée le 12/08/1916 à Nouméa (98), avec **BECUIE** Joachim  
Il naît en 1878.  
Décédé le 26/05/1955 à Nouméa (98).  
Professions : Cocher.

3 enfants sont nés de cette union :



Etat des personnes étant Nées où Mariées où décédées où concessionnaires  
dans la commune de Nouméa

<p>o <b>BECUIE</b> Yvonne Marie Renée Née le 03/12/1916 à Nouméa (98). Mariée le 19/09/1939 à Nouméa (98) avec <b>COULON</b> Eugène Albert. Mariée le 18/08/1956 à Nouméa (98) avec <b>BIZIEN</b> Joseph Albin François. Décédée le 27/07/1990 à Nouméa (98).</p>
<p>o <b>BECUIE</b> Pauline Annette Céline Née en 1919. Unie avec <b>NEUGI</b> Emile.</p>
<p>o <b>BECUIE</b> Odile Paule Henriette Née en 1919. Unie avec <b>GRANDIN</b> Victor Edmond Etienne. Décédée le 25/01/2018 à Nouméa (98).</p>

3 Enfants

- BECUIE Yvonne Marie Renée (° 1916 + 1990)
- BECUIE Pauline Annette Céline (° 1919)
- BECUIE Odile Paule Henriette (° 1919 + 2018)

460. **VIREL** Louis Joseph <sup>1</sup>,

Il est né à Noyelles-lès-Vermelles (62) le 20/04/1846.  
Décédé le 15/01/1875 à Ile Nou (98).  
Professions : Contrebandier.

<sup>1</sup> *Note Générale : Condamné au travaux forcés de Nouvelle Calédonie en 1874 - Embarqué sur la "Loire" le 6 mai 1874 et arrivé à Nouméa le 16 Octobre 1874 - Matricule n° 6585*

461. **VIREZ** Adeline Noémie,

Elle voit le jour le 23/06/1863 à Reims (51).  
Décédée le 03/07/1890 à Nouméa (98).

Mariée le 17/02/1886 à Nouméa (98), avec **RACHÉ** Jean Baptiste Joseph

462. **VIRIEUX** Laurent Jean Baptiste,

Il naît à Grenoble (38) le 27/08/1865.  
Professions : Employé de commerce.

Marié le 04/04/1891 à Nouméa (98), avec **TELLIER** Joséphine Marie  
Elle est née le 04/06/1869 à En mer à Bord de la Sibylle.

463. **VITALINA** Marie Octavie,

Elle voit le jour le 16/12/1851 à Saint-Benoit (974).  
Décédée le 16/08/1929 à Nouméa (98).

Mariée le 20/09/1873 à Saint-Benoit (974), avec **OZOUX** Camille Tristan  
Il naît le 25/12/1851 à Saint-Denis (974).  
Décédé le 23/09/1904 à Nouméa (98).

Mariée le 01/04/1880 à Nouméa (98), avec **CORVISY** Proster  
Il est né à Paris (75) le 16/11/1849.  
Professions : Mecanicien.

Etat des personnes étant Nées où Mariées où décédées où concessionnaires  
dans la commune de Nouméa

464. **VITOT** Ernest Léon,  
Décédé le 15/04/1929 à Nouméa (98).

Uni avec **JOURDAN** Geneviève Louise  
Elle est née à Tunis (Tunisie) le 18/04/1914.  
Décédée le 11/03/2011 à Saint-Raphaël (83).

465. **VITOUX** Marie<sup>1</sup>,  
Elle est née en 1844 à Saint-Quentin (02).  
Décédée le 13/02/1904 à Nouméa (98).  
Professions : Journaliere.

Unie avec **MARCOUX** Victor

<sup>1</sup> Note Générale : condamné au bagne de Nouvelle Calédonie en 1888 Cote FR ANOM COL H 877 Matricule n°

466. **VITRY** Ernest<sup>1</sup>,  
Il voit le jour à Paris (75) le 31/03/1853.  
Décédé le 29/04/1914 à Ile Nou (98).  
Professions : Fumiste.

<sup>1</sup> Note Générale : Condamné la déportation simple en Nouvelle Calédonie en 1871 Matricule 2730 ANOM COL 103. Partit à bord de la "Sibylle" qui a quitté Brest le 1 février 1874 et après avoir eu une voie d'eau au large du Portugal, elle fait relâche à Arzew en Algérie pour réparer. L'Alceste 8 ème Convoi de la commune de Paris, quitte Arzew le 9 avril 1874 après avoir transbordé les condamnés de la Sibylle, L'Alceste arrive à Nouméa le le 9 Août 1874 après 122 jours de mer.

467. **VITRY** Gustave<sup>1</sup>,  
Il est né à Paris (75) le 22/12/1851.  
Décédé le 23/04/1917 à Ile Nou (98).  
Professions : Journalier.

<sup>1</sup> Note Générale : Condamné au bagne de Nouvelle Calédonie en 1872 - Embarqué sur le navire la "Loire" le 19 avril 1873 qui est arrivé le 14 juillet 1873 Matricule 5120 / 6017

468. **VITSE** Pierre François<sup>1</sup>,  
Il voit le jour à Boeschepe (59) le 15/08/1833.  
Décédé le 22/05/1870 à Ile Nou (98818).  
Professions : Colporteur.

<sup>1</sup> Note Générale : condamné au bagne de Nouvelle Calédonie en 1867 Cote FR ANOM COL H 354 Matricule n° 1658

469. **VIVIEN** Jeanne<sup>1</sup>,  
Fille de **VIVIEN** Gédéon Germain  
Né en 1828.  
et de **BOUCHERON** Constance Honorine  
Née en 1840.  
Elle voit le jour à Bordeaux (33) le 25/07/1864.

Etat des personnes étant Nées où Mariées où décédées où concessionnaires  
dans la commune de Nouméa

Décédée le 04/03/1900 à Nouméa (98).
Mariée le 03/06/1884 à Bourail (98), avec <b>DUNET</b> Julien Théodore Il naît à Longjumeau (91) le 30/12/1844. Professions : Coiffeur. Décédé le 03/06/1901 à Kouaoua (98).
1 enfant est né de cette union :
o <b>DUNET</b> Jean Julien Né le 30/11/1887 à Bourail (98).
<sup>1</sup> Note Générale : Condamnée en 1877 - Bagne en Nouvelle Calédonie Matricule 192

Enfant

- DUNET Jean Julien (° 1887)

470. **VIVIER** Gabrielle Rose,

Fille de **VIVIER** Paul Victor - 471 -, Employe de commerce

Né le 01/04/1863 au Havre (76).

Décédé le 04/10/1949 à Nouméa (98).

et de **KINDEL** Gabrielle Julienne Eugénie Jeanne

Née le 25/10/1865 à Nouméa (98).

Décédée le 29/06/1962 à Nouméa (98).

Elle est née à Nouméa (98) le 28/10/1907.

Décédée le 06/06/1980 à Nouméa (98).

Unie avec **DEHAEN** Conrad Pierre Joseph

Il est né à Nouméa (98) le 15/04/1905.

Décédé le 21/03/1951 à Nouméa (98).

471. **VIVIER** Paul Victor,

Il naît le 01/04/1863 au Havre (76).

Décédé le 04/10/1949 à Nouméa (98).

Professions : Employe de commerce.

Marié le 25/03/1889 à Gentilly (94), avec **HERISSON** Augustine Octavie

Elle voit le jour le 18/10/1869 à Païta (98).

Décédée le 10/03/1895 à Gentilly (94).

Professions : Blanchisseuse.

Marié le 10/07/1907 à Nouméa (98), avec **KINDEL** Gabrielle Julienne Eugénie Jeanne

Elle naît le 25/10/1865 à Nouméa (98).

Décédée le 29/06/1962 à Nouméa (98).

2 enfants sont nés de cette union :

o **VIVIER** Paulette

o **VIVIER** Gabrielle Rose - 470 -

2 Enfants

- VIVIER Paulette

- VIVIER Gabrielle Rose - 470 - (° 1907 + 1980)

Etat des personnes étant Nées où Mariées où décédées où concessionnaires  
dans la commune de Nouméa

472. <b>VIZET</b> Pierre Joseph Fulgence <sup>1</sup> ,
Il voit le jour à Rantigny (60) le 18/12/1817. Décédé le 27/11/1874 à Ile Nou (98818). Professions : Homme de peine.
<sup>1</sup> Note Générale : condamné au bagne de Nouvelle Calédonie en 1867 Cote FR ANOM COL H 354 Matricule n° 1475 / 404

473. <b>VLAINÉ</b> Jules <sup>1</sup> ,
Il naît à Malzéville (54) le 31/05/1846. Décédé le 08/07/1890 à Ducos (98). Professions : Brossier.
<sup>1</sup> Note Générale : Condamné au bagne de Nouvelle Calédonie en 1874 - Embarqué sur "La Garonne" le 11 décembre 1874 et arrivé à Nouméa le 12 mars 1875 - Matricule n° 6996 / 4452

474. <b>VLODY</b> Germaine Alice Michelle,
Fille de <b>VLODY</b> Joseph - 475 - Né le 31/05/1872 à Saint-Denis (974). et de <b>LEFLAMBE</b> Jeanne Renée Née le 12/08/1880 à Cherbourg (50). Elle naît à Nouméa (98) le 09/06/1904.
Mariée le 02/05/1936 à Alger (Algérie), avec <b>EVENET</b> Eugène Albert Il naît en 1898.

475. <b>VLODY</b> Joseph,
Il est né à Saint-Denis (974) le 31/05/1872.
Marié le 15/03/1899 à Nouméa (98), avec <b>LEFLAMBE</b> Jeanne Renée Elle naît à Cherbourg (50) le 12/08/1880.
2 enfants sont nés de cette union :
o <b>VLODY</b> Marcel Auguste Jean - 476 -
o <b>VLODY</b> Germaine Alice Michelle - 474 -

2 Enfants
- <b>VLODY</b> Marcel Auguste Jean - 476 - (° 1902 + 1963) - <b>VLODY</b> Germaine Alice Michelle - 474 - (° 1904)

476. <b>VLODY</b> Marcel Auguste Jean,
Fils de <b>VLODY</b> Joseph - 475 - Né le 31/05/1872 à Saint-Denis (974). et de <b>LEFLAMBE</b> Jeanne Renée Née le 12/08/1880 à Cherbourg (50). Il est né le 04/06/1902 à Canala (98). Décédé le 18/10/1963 à Nouméa (98).
Marié le 10/12/1925 à Nouméa (98), avec <b>BON</b> Georgette

Etat des personnes étant Nées où Mariées où décédées où concessionnaires  
dans la commune de Nouméa

Elle est née à Nouméa (98) le 03/06/1909.  
Décédée le 25/06/1970 à Nouméa (98).

Uni avec **LECOURIEUX** Yvonne Léontine  
Elle naît le 08/07/1915 à Bourail (98).  
Décédée le 29/08/1984 à Nouméa (98).

477. **VOILLET** Pierre Fidèle <sup>1</sup>,

Il naît à Saint-Sébastien-sur-Loire (44) le 10/11/1852.  
Décédé le 17/09/1916 à Ile Nou (98).  
Professions : Sans.

<sup>1</sup> *Note Générale : Condamné au Bagne de Nouvelle Calédonie en 1872 - Embarqué le 21 janvierr 1873 sur le "Rhin" arrivée le 23 avril 1873 Matricule 4580 / 2110 / 1211*

478. **VOIRET** Antoinette,

Elle voit le jour le 12/05/1861 à Tronchy (71).  
Professions : Domestique.

Mariée le 28/01/1885 à Bourail (98), avec **GILLAUD** Hippolyte Dit **GUILLAUD** GUILLOT  
Il est né à Givors (69) le 24/02/1854.  
Décédé le 17/04/1907 à Nepoui (98).  
Professions : Voiturier.

Mariée le 06/06/1910 à Nouméa (98), avec **GEILLER** Louis  
Il est né le 15/02/1869 à Reichshoffen (67).  
Professions : Cordonnier.

479. **VOISEMBERT** Auguste Anatole <sup>1</sup>,

Il est né à La Noue (51) le 01/01/1837.  
Décédé le 24/06/1892 à Ile Nou (98818).  
Professions : Cultivateur.

<sup>1</sup> *Note Générale : condamné au bagne de Nouvelle Calédonie en 1862 Cote FR ANOM COL H 564 Matricule n° 285 / 274*

480. **VOISIN** Charles Gaston Henri,

Fils de **VOISIN** Germanique Désiré  
Né le 19/02/1844 à Mignières (28).  
Décédé le 05/10/1893 à Bourail (98).  
et de **ROBLOT** Lucie Joséphine  
Née le 30/05/1845 à Nogent-sur-Eure (28).  
Décédée le 13/07/1889 à Rambouillet (78).  
Il naît le 22/03/1866 à Illiers-Combray (28).  
Professions : Charpentier.

Marié le 09/11/1889 à Nouméa (98), avec **PIPER** Gabrielle  
Elle naît en 1873 à Sydney - Australie.  
Décédée le 04/03/1894 à Nouméa (98).

Marié le 10/05/1902 à Thio (98), avec **ROUMAGNE** Henriette  
Elle est née le 29/06/1884 à Paris 14° (75).  
Décédée le 11/06/1952 à Nouméa (98).

Etat des personnes étant Nées où Mariées où décédées où concessionnaires  
dans la commune de Nouméa

2 enfants sont nés de cette union :
o <b>VOISIN</b> Liliane Meriem Bernadette - 483 -
o <b>VOISIN</b> Germaine Marguerite - 482 -

<b>2 Enfants</b>
- VOISIN Liliane Meriem Bernadette - 483 - (° 1903) - VOISIN Germaine Marguerite - 482 - (° 1905 + 1947)
<b>5 Petits-enfants</b>
- BEZIARD André (° 1929) - BEZIARD Ariane (° 1931) - BEZIARD Yvette Marguerite - BEZIARD Jeannine - BEZIARD Michel
<b>6 Arrières-petits-enfants</b>
- BEZIARD Dominique (° 1955) - BEZIARD Philippe (° 1959) - BEZIARD Maryline (° 1960)
- CORDOZ Marcel - MILLS Gisèle - MILLS Micheline

481. <b>VOISIN</b> Elise Constance, Elle est née le 29/04/1921 à Houaïlou (98). Décédée le 12/06/1984 à Nouméa (98).
Unie avec <b>NEWLAND</b> Georges Henri Il voit le jour à Bourail (98) le 27/01/1907. Décédé le 09/12/1978 à Sydney - Australie.
5 enfants sont nés de cette union :
o <b>NEWLAND</b> Georgianne Jacqueline Elise Née en 1945. Unie avec <b>KABAR</b> Bernard.
o <b>NEWLAND</b> Georges Henri Armand Dit Jojo Né en 1947. Uni avec <b>TAHIAUPOO</b> Fatatété Barsinas. Uni avec <b>BABIN</b> Ghislaine Louise Amélie.
o <b>NEWLAND</b> Renée Née en 1949. Unie avec <b>CARCELI</b> Christian.
o <b>NEWLAND</b> Marie Laure Pascale Née en 1951. Unie avec <b>SONG</b> Joel Armand.
o <b>NEWLAND</b> Elyane Eva Christiane Andrée Née en 1953. Unie avec <b>SARRAMEGNA</b> Jean Paul.

<b>5 Enfants</b>
------------------

Etat des personnes étant Nées où Mariées où décédées où concessionnaires  
dans la commune de Nouméa

- NEWLAND Georgianne Jacqueline Elise (° 1945) - NEWLAND Georges Henri Armand Dit Jojo (° 1947) - NEWLAND Renée (° 1949) - NEWLAND Marie Laure Pascale (° 1951) - NEWLAND Elyane Eva Christiane Andrée (° 1953)
5 Petits-enfants
- NEWLAND Lydia (° 1980) - NEWLAND Kristelle (° 1980) - NEWLAND Steeve Georges Marcel (° 1985)
- SONG Caroline Elise (° 1970) - SONG Keveen Georges (° 1972)

482. <b>VOISIN</b> Germaine Marguerite, Fille de <b>VOISIN</b> Charles Gaston Henri - 480 -, Charpentier Né le 22/03/1866 à Illiers-Combray (28). et de <b>ROUMAGNE</b> Henriette Née le 29/06/1884 à Paris 14° (75). Décédée le 11/06/1952 à Nouméa (98). Elle naît le 24/07/1905 à Nouméa (98). Décédée le 28/09/1947 à Nouméa (98).
Mariée le 25/04/1925 à La Foa (98), avec <b>DUBUISSON</b> Joseph Victor Il est né à La Foa (98) le 24/05/1902.

483. <b>VOISIN</b> Liliane Meriem Bernadette, Fille de <b>VOISIN</b> Charles Gaston Henri - 480 -, Charpentier Né le 22/03/1866 à Illiers-Combray (28). et de <b>ROUMAGNE</b> Henriette Née le 29/06/1884 à Paris 14° (75). Décédée le 11/06/1952 à Nouméa (98). Elle naît à Thio (98) le 21/06/1903.
Mariée le 21/11/1920 à Nouméa (98), avec <b>ARNOULD</b> Edgar Joseph Il voit le jour à Nouméa (98) le 01/06/1898. Décédé le 17/09/1977 à Sydney - Australie.
4 enfants sont nés de cette union :
o <b>BEZIARD</b> André Né en 1929. Uni avec <b>HARRIS</b> Norah.
o <b>BEZIARD</b> Ariane Née le 23/06/1931. Mariée le 26/12/1958 à Lyon (69) avec <b>CORDOZ</b> Pierre Henri. Décédée à Suisse.
o <b>BEZIARD</b> Jeannine Unie avec <b>MILLS</b> Geoffrey. Unie avec <b>SIMMS</b> Ross.
o <b>BEZIARD</b> Michel
Mariée le 06/05/1921 à Nouméa (98), avec <b>BEZIARD</b> Paul Eugène Léon Il est né à Thio (98) le 21/06/1903.
1 enfant est né de cette union :

Etat des personnes étant Nées où Mariées où décédées où concessionnaires  
dans la commune de Nouméa

o **BEZIARD** Yvette Marguerite

5 Enfants

- BEZIARD André (° 1929)
- BEZIARD Ariane (° 1931)
- BEZIARD Yvette Marguerite
- BEZIARD Jeannine
- BEZIARD Michel

6 Petits-enfants

- BEZIARD Dominique (° 1955)
- BEZIARD Philippe (° 1959)
- BEZIARD Maryline (° 1960)

- CORDOZ Marcel
- MILLS Gisèle
- MILLS Micheline

484. **VOISIN** Marie,

Elle est née le 17/03/1856 à Rieux (59).  
Décédée le 02/06/1908 à Nouméa (98).

Mariée le 28/01/1880 à Berric (56), avec **LE PIRONNEC** Jean Marie Julien  
Il est né le 10/06/1838 à Berric (56).  
Décédé le 15/04/1905 à Nouméa (98).

1 enfant est né de cette union :

- o **LE PIRONNEC** Joseph Marie  
Né le 28/12/1880 à Berric (56).  
Marié le 09/09/1905 à Nouméa (98) avec **BAILLY** Théoduline Marie.  
Décédé le 09/05/1956 à Nouméa (98).

Enfant

- LE PIRONNEC Joseph Marie (° 1880 + 1956)

3 Petits-enfants

- LE PIRONNEC Charles Maurice (° 1903 + 1973)
- LE PIRONNEC Renée Andrée Paule (° 1915)
- LE PIRONNEC Jules Georges (° 1920 + 1982)

485. **VOISIN** Marie Louise,

Elle est née le 04/06/1893 à Nouméa (98).  
Décédée à Texas (USA).

Mariée le 23/02/1915 à Nouméa (98), avec **ROUX** Gaston Henri  
Il naît à Nouméa (98) le 04/02/1884.  
Décédé le 16/10/1944 à Nouméa (98).

3 enfants sont nés de cette union :

- o **ROUX** Aimé Victor  
Né le 01/10/1914 à Nouméa (98).



Etat des personnes étant Nées où Mariées où décédées où concessionnaires  
dans la commune de Nouméa

Marié le 22/03/1937 à Nouméa (98) avec <b>FONCECA</b> Simone Marie Augustine. Uni avec <b>SARRAMEGNA</b> Blanche. Décédé le 23/10/1963 à Nouméa (98).
o <b>ROUX</b> Yvonne Née en 1916 à Nouméa (98). Décédée à Texas (USA).
o <b>ROUX</b> Henri Né en 1917 à Nouméa (98). Décédé à Nouméa (98).

<b>3 Enfants</b>
- ROUX Aimé Victor (° 1914 + 1963) - ROUX Yvonne (° 1916) - ROUX Henri (° 1917)
<b>6 Petits-enfants</b>
- ROUX Raymond Charles Henri - ROUX Christiane Aimée Marie - ROUX Victor Jules Alain - SARRAMEGNA Josette Marie Nicol - ROUX Josiane Anna Marie - ROUX Jeannine Joyce Alexandrine

<b>486. VOISIN</b> Paul Ernest <sup>1</sup> ,
Il voit le jour le 24/08/1842 à Saint-Dizier (52). Décédé le 01/02/1920 à Nouméa (98). Professions : Professeur de musique.
Marié le 30/09/1879 à Bourail (98), avec <b>CORNU</b> Joséphine Armande <u>Blanche</u> Elle voit le jour à Paris en 1844. Décédée le 28/09/1882 à Thio (98). Professions : Sage femme.
1 enfant est né de cette union :
o <b>VOISIN</b> Paul Lucien - 487 -
<sup>1</sup> <i>Note Générale : Condamné 21 septembre 1866 aux travaux forcés à perpétuité pour attentat à la pudeur sur enfant de sexe masculin âgé de moins de 13 ans dont il était l'instituteur avec récidive - Matricules 784 - 7502 - 3363 - FR ANOM COL H 246 Arrivé en Nouvelle Calédonie le 29 avril 1867 par "La Sibylle"</i>

<b>Enfant</b>
- VOISIN Paul Lucien - 487 - (° 1880 + 1902)

<b>487. VOISIN</b> Paul Lucien,
Fils de <b>VOISIN</b> Paul Ernest - 486 -, Professeur de musique Né le 24/08/1842 à Saint-Dizier (52). Décédé le 01/02/1920 à Nouméa (98). et de <b>CORNU</b> Joséphine Armande <u>Blanche</u> , Sage femme Née en 1844 à Paris. Décédée le 28/09/1882 à Thio (98). Il voit le jour le 02/09/1880 à Bourail (98). Décédé le 19/05/1902 à Nouméa (98). Professions : Employé de Commerce.

Etat des personnes étant Nées où Mariées où décédées où concessionnaires  
dans la commune de Nouméa

488. <b>VOISIN</b> Rosa,
Elle est née le 19/03/1879 à Hanches (28). Décédée le 14/05/1966 à Montpon-Ménéstérol (24).
Mariée le 20/07/1905 à Nouméa (98), avec <b>JOURDAIN</b> René Il est né à Paris 19° (75) le 20/11/1880. Professions : Commerçant. Décédé le 05/03/1929 à Paris (75).
2 enfants sont nés de cette union :
o <b>JOURDAIN</b> René Jules Gaston Né le 24/01/1901 à Nouméa (98). Décédé le 24/02/1984 à Saint-Michel-Loubéjou (46).
o <b>JOURDAIN</b> Andrée Jeanne Cécile Née le 02/01/1910 à Nouméa (98). Décédée le 03/05/1987 à Montpon-Ménéstérol (24).

2 Enfants

- JOURDAIN René Jules Gaston (° 1901 + 1984)  
- JOURDAIN Andrée Jeanne Cécile (° 1910 + 1987)

489. <b>VOITURET</b> Auguste <sup>1</sup> ,
Il voit le jour à Paris (75) le 05/11/1829. Décédé le 15/07/1901 à Ile Nou (98). Professions : Manoeuvre.
<sup>1</sup> Note Générale : condamné au bagne de Nouvelle Calédonie en 1867 Cote FR ANOM COL H 564 Matricule n° 1458

490. <b>VOLCY</b> Maurice Albert,
Il est né à Poindimié (98) le 10/02/1910. Décédé en 1955 à Nouméa (98).
Marié le 04/04/1931 à Ponérihouen (98), avec <b>DOUYÈRE</b> Louise Virginie Valérie Elle voit le jour le 30/08/1907 à Ponérihouen (98). Décédée avant le 07/04/1985 à Nouméa (98).

491. <b>VOLGER</b> Clémentine May,
Mariée le 25/04/1908 à Nouméa (98), avec <b>DUBUT</b> Alexis Honoré Il voit le jour le 07/02/1875 à Bourail (98). Décédé le 10/09/1913 à Nouméa (98), Ilot Maitre.

492. <b>VOUILLOT</b> Jean Baptiste <sup>1</sup> ,
Il est né le 30/01/1822 à Chasnans (25). Décédé le 30/07/1873 à Ile Nou (98). Professions : Charron.
<sup>1</sup> Note Générale : Condamné au bagne de Nouvelle Calédonie en 1871 - Embarqué sur le navire la "Loire" le 19 avril 1873 qui est arrivé le 14 juillet 1873 Matricule 4645

Etat des personnes étant Nées où Mariées où décédées où concessionnaires  
dans la commune de Nouméa

493. **VOYARD Jules**<sup>1</sup>,

Il voit le jour le 02/02/1842 à Paris (75).

Décédé le 14/02/1877 à Ile Nou (98818).

Professions : Tailleur d'habits.

<sup>1</sup> Note Générale : condamné au bagne de Nouvelle Calédonie en 1866 Cote FR ANOM COL H 404 Matricule n° 805

494. **VOYOT Antoine Augustin**<sup>1</sup>,

Il naît aux Vallois (88) le 08/02/1842.

Décédé le 16/12/1879 à Ile Nou (98).

Professions : Sans.

<sup>1</sup> Note Générale : Condamné au bagne de Nouvelle Calédonie en 1873 - Embarqué le 30 septembre 1873 sur le "VAR" qui arrive à Nouméa le 31 janvier 1874 - Matricule n° 5947

495. **VRANCKX Pierre Henri**<sup>1</sup>,

Il est né le 24/08/1838 à Paris (75).

Décédé le 29/04/1882 à Ile Nou (98818).

Professions : Plombier zingueur.

<sup>1</sup> Note Générale : condamné au bagne de Nouvelle Calédonie en 1868 Cote FR ANOM COL H 404 Matricule n° 2141 / 1903

496. **VRIGNAUD Auguste Lucien**<sup>1</sup>,

Il naît à Paimboeuf (44) .

Décédé le 21/10/1918 à Ile Nou (98818).

Professions : Passementier.

Marié le 04/06/1876 à Paris (75), avec **COUTURIER Hortense Désirée**

Elle est née le 05/02/1847 à Paris (75).

Professions : Fille soumise.

<sup>1</sup> Note Générale : condamné le 28 mars 1877 aux travaux forcés à perpétuité pour vols qualifiés - Embarqué sur le "Navarin" le 10 octobre 1877  
Cote FR ANOM COL H 1415 Matricule n°

497. **VU DINH QUAN Andrée Thérèse Augustine Dite Tual**,

Mariée le 07/10/1939 à Nouméa (98), avec **CHARPIOT Roger Auguste**

Il voit le jour le 13/04/1912 à Thio (98).

498. **VUAILLAT Alexandre Charles**<sup>1</sup>,

Fils de **VUAILLAT François Auguste**, Limeur

Né le 05/03/1842 à Paris (75).

et de **MEUNIER Marie Amélie**

Née en 1852.

Il naît le 13/10/1874 à Nouméa (98).

Professions : Coiffeur.

Etat des personnes étant Nées où Mariées où décédées où concessionnaires  
dans la commune de Nouméa

1 Note Générale : [http://archives.paris.fr/arkotheque/visionneuse/visionneuse.php?arko=YTo0OntzOjQ6ImRhdGUiO3M6MTA6IjIwMTktMDQtMjgiO3M6MTA6InR5cGVjZm9uZHMiO3M6MTE6ImFya29fc2VyaWVzIjtzOjQ6InJlZjEiO2k6MTc7czo0OiJyZWYyIjtpOjExNDI4ODQ7fQ%3D%3D#uielem\\_move=92%2C20&uielem\\_rotate=F&uielem\\_islocked=0&uielem\\_zoom=71](http://archives.paris.fr/arkotheque/visionneuse/visionneuse.php?arko=YTo0OntzOjQ6ImRhdGUiO3M6MTA6IjIwMTktMDQtMjgiO3M6MTA6InR5cGVjZm9uZHMiO3M6MTE6ImFya29fc2VyaWVzIjtzOjQ6InJlZjEiO2k6MTc7czo0OiJyZWYyIjtpOjExNDI4ODQ7fQ%3D%3D#uielem_move=92%2C20&uielem_rotate=F&uielem_islocked=0&uielem_zoom=71)

499. **VUILLAMIER** Gustave Raoul,

Il est né à Nouméa (98) le 06/07/1866.  
Décédé le 04/03/1893 à Ponérihouen (98).  
Professions : Stockman.

Marié le 15/12/1890 à Nouméa (98), avec **NOBLOT** Léontine  
Elle est née le 02/11/1871 à Canala (98).

1 enfant est né de cette union :

- o **VUILLAMIER** Marie Paule Octavie  
Née le 05/08/1893 à Canala (98).  
Décédée le 26/12/1893 à Canala (98).

Enfant

- **VUILLAMIER** Marie Paule Octavie (° 1893 + 1893)

500. **VUILLERMET** Émile Léandre,

Fils de **VUILLERMET** Francois Felix - 501 -, Gendarme à cheval  
Né le 24/05/1857 à Montaigut (63).  
et de **DURAND** Agnès  
Née le 09/09/1871 à Nouméa (98).  
Il naît à Nouméa (98) le 10/06/1893.

501. **VUILLERMET** Francois Felix,

Il voit le jour le 24/05/1857 à Montaigut (63).  
Professions : Gendarme à cheval.

Marié le 20/10/1888 à Nouméa (98), avec **DURAND** Agnès  
Elle voit le jour le 09/09/1871 à Nouméa (98).

4 enfants sont nés de cette union :

- o **VUILLERMET** Louise Stéphanie - 503 -
- o **VUILLERMET** Eugène Florentin  
Né le 03/11/1891 à Canala (98).  
Décédé le 19/02/1968 à Besançon (25).
- o **VUILLERMET** Émile Léandre - 500 -
- o **VUILLERMET** Louis Jean Marie - 502 -

4 Enfants

- **VUILLERMET** Louise Stéphanie - 503 - (° 1889 + 1890)  
- **VUILLERMET** Eugène Florentin (° 1891 + 1968)  
- **VUILLERMET** Émile Léandre - 500 - (° 1893)  
- **VUILLERMET** Louis Jean Marie - 502 - (° 1896 + 1951)

Etat des personnes étant Nées où Mariées où décédées où concessionnaires  
dans la commune de Nouméa

502. <b>VUILLERMET</b> Louis Jean Marie,
Fils de <b>VUILLERMET</b> Francois Felix - 501 -, Gendarme à cheval Né le 24/05/1857 à Montaigut (63). et de <b>DURAND</b> Agnès Née le 09/09/1871 à Nouméa (98). Il voit le jour à Nouméa (98) le 07/04/1896. Décédé le 20/11/1951 à Chilly-le-Vignoble (39).
Marié le 14/12/1925 à Chilly-le-Vignoble (39), avec <b>VUILLERMET</b> Louise Marguerite Justine Elle est née en 1905.

503. <b>VUILLERMET</b> Louise Stéphanie,
Fille de <b>VUILLERMET</b> Francois Felix - 501 -, Gendarme à cheval Né le 24/05/1857 à Montaigut (63). et de <b>DURAND</b> Agnès Née le 09/09/1871 à Nouméa (98). Elle voit le jour le 03/08/1889 à Nouméa (98). Décédée le 07/12/1890 à Canala (98).

504. <b>VUILLET</b> Jean-Baptiste,
Il voit le jour le 27/11/1825 à Arbois (39).
Marié le 10/11/1864 à Nouméa (98), avec <b>MASSON</b> Antoinette Elle voit le jour à Paris (75) le 12/02/1844.
l enfant est né de cette union :
o <b>VUILLET</b> Jean Baptiste Né le 21/10/1867 à Païta (98).

Enfant
- <b>VUILLET</b> Jean Baptiste (° 1867)

Etat des personnes étant Nées où Mariées où décédées où concessionnaires  
dans la commune de Nouméa

Index des personnes présentes sur le livret  
Les numéros correspondent aux fiches où les personnes sont citées  
Le numéro en gras correspond à la fiche principale de la personne

A

ABEL Andréa Jeanne Marie - 399  
ABERLIN Catherine (1863-1941) - 130  
ADVISE DESRUISSEAU Marie Joséphine Emilie (1861-1934) - 169 - 171 - 172 - 173 - 175 - 176 - 177  
ALADIN Michelle (1917-1988) - 255  
ALLARD Georges (1899-) - 113  
ARAGOND André Charles (1910-) - 397  
ARNOULD Edgar Joseph (1898-1977) - 483  
AUDET May Henriette (1923-2016) - 395  
AUGÉ Étienne (1904-) - 198  
AUGÉ Jeanne (1909-) - 198  
AUZIAS Pierre (1846-) - 265

B

BABIN Ghislaine Louise Amélie - 481  
BABOUE (1850-) - 322 - 323 - 324  
BAILLY Théoduline Marie (1883-1972) - 484  
BALCON Marie Gabrielle (1851-1885) - 143  
BANUELOS Felix (1890-) - 408  
BARBIER Augustine Émilie (1924-) - 395  
BARBIER Emile Ovide (1900-1940) - 264  
BARCY Dominique (1853-1927) - 71  
BARDIN Emile - 258  
BARKET BEN RABAH (1864-1940) - 39  
BARRETTEAU Aimé (1941-1980) - 325  
BARRETTEAU Alexis Roger (1944-) - 325  
BARRETTEAU Gaétan Achylle (1953-) - 325  
BARRETTEAU Josiane Arlette (1940-) - 325  
BARRETTEAU Lucien Louis (1914-) - 325  
BARRETTEAU Nicole Andréa (1956-) - 325  
BASQUIN Henri (1898-1942) - 77  
BASTIEN Marcelle Marie Paule - 283  
BASTIEN Marie (1875-) - 363  
BASTIEN Noel Julien (1895-1971) - 187 - 283  
BATTU Claude Joseph (1839-1888) - 289  
BAZILLA Marguerite (1830-) - 316  
BEAUDIS - 151  
BECUIE Joachim (1878-1955) - 459  
BECUIE Odile Paule Henriette (1919-2018) - 459  
BECUIE Pauline Annette Céline (1919-) - 459  
BECUIE Yvonne Marie Renée (1916-1990) - 124 - 459  
BELET Maria Augusta Carmen Alice (1904-1988) - 282  
BELLENGUEZ Marie-Louise (1895-1980) - 348  
BELOT Hélène - 281  
BENOIT André Georges Marcel - 210 - 212 - 223 - 224  
BERARDI Paul Pascal (1887-1968) - 395  
BERGÉ Edouard (1864-1913) - 266  
BERGÉ Edouard Louis (1898-1973) - 266  
BERGE Jacques Jean Marie Gustave (1887-1946) - 422  
BERGE Marguerite Ida Madeleine (1890-1974) - 170 - 174 - 177 - 178

Etat des personnes étant Nées où Mariées où décédées où concessionnaires  
dans la commune de Nouméa

BERNALEAU Marguerite Louise (1905-1971) - 286  
BERNUT Henri Jules (1898-1984) - 348  
BERTAUT Jeanne Alice (1881-1909) - 12  
BERTHELIN Louis Placide Dieudonné (1856-1910) - 419  
BERTHELIN Raoul Auguste Louis (1890-) - 419  
BERTON Paul (1938-) - 237  
BERTON Paul Désiré (1902-1957) - 237  
BERTRAND Louise Lucie (1863-1890) - 198  
BERTRAND Madeleine Jeanne (1832-1869) - 198  
BERTRAND Marie (1860-1942) - 455 - 456 - 458 - 459  
BESSIRARD Eugène Georges (1885-1955) - 249  
BEZIARD André (1929-) - 483  
BEZIARD André Emile Alexis (1904-) - 323  
BEZIARD Ariane (1931-) - 483  
BEZIARD Eugène Pierre Henri (1904-) - 323  
BEZIARD Henri (1879-1934) - 323  
BEZIARD Jeannine - 483  
BEZIARD Michel - 483  
BEZIARD Paul Eugène Léon (1903-) - 323 - 483  
BEZIARD Suzanne Marie Antoinette (1901-1961) - 323  
BEZIARD Yvette Marguerite - 483  
BIZIEN François Marie Dit La Gousse (1858-1935) - 124  
BIZIEN Joseph Albin François (1915-) - 124 - 459  
BIZIEN Paul Augustin (1911-) - 124  
BIZIEN Pierre Adrien (1908-) - 124  
BIZIEN Yves Julien (1914-) - 124  
BIZIEN Yvonne Louise Adrienne (1909-) - 124  
BLACK Florence Hélène - 255  
BLAISE Yvonne Solande Céline (1908-2000) - 77  
BLONDEL Ernestine (1862-) - 402 - 407 - 425  
BOCHET Franceline (1875-1940) - 348  
BOCQUET Simone - 151  
BODIN Henri Ernest (1895-) - 360  
BOISSERY Marie-Louise Clarisse (1893-1982) - 245 - 246 - 248 - 251  
BON Georgette (1909-1970) - 207 - 476  
BON Juliette Marie (1883-1908) - 93  
BONNET de LARBOGNE Alain (1922-) - 412  
BONNET de LARBOGNE Alain Paul (1922-1987) - 412  
BONNET de LARBOGNE Eliane (1922-2012) - 412  
BONNET de LARBOGNE Léon Louis Ernest (1887-1935) - 412  
BONNET de LARBOGNE Paul Léon Jea-Marie (1925-) - 412  
BORDES Marcel (1900-1978) - 264  
BORDIER Pauline Zoé (1854-1880) - 9  
BOSQUE Alexandre Clément Philippe (1885-1978) - 292  
BOSSARD André François Ernest (1900-1985) - 286  
BOSSARD Jean Baptiste (1859-) - 286  
le BOUCHER Adolphe Ernest Auguste (1837-1896) - 38  
le BOUCHER Jeanne (1870-) - 38  
le BOUCHER Louis (1885-) - 38  
le BOUCHER Madeleine Elise (1881-) - 38  
BOUCHERON Constance Honorine (1840-) - 469  
BOUDONNAT Edouard (1883-1883) - 31  
BOUDONNAT Etienne (1837-) - 31  
BOURNIGAL Pierre (1837-1898) - 3  
BOUSQUET Gabriel Georges (1885-) - 411  
BOUTEILLER Numa - 446  
BOUYÉ - 151  
BOUYÉ Duverger Léon Louis Charles (1905-) - 373  
BOYER Jacques (1930-1976) - 364  
BOYER Jules François Marie (1912-1989) - 408  
BOYER MARYLINE DANIELLE (1952-) - 364  
BOYER Suzanne Julie (1850-1904) - 13  
BRANDER-ASSAUD Jeannine Vehiarri - 215

Etat des personnes étant Nées où Mariées où décédées où concessionnaires  
dans la commune de Nouméa

BRÉSIL Amélie - 348  
BRÉSIL Céline Philomène (1884-1953) - 348  
BRÉSIL Germain - 348  
BRÉSIL Germain Jules (1845-1886) - 348  
BRÉSIL Germaine Renée (1881-1965) - 348  
BRÉSIL Jean Jules (1879-1938) - 348  
BRIAL Victor - 263  
BRUNET Victoria Laure (1888-1959) - 198  
BUCHALSKI Justin Albert - 418  
BULL Henri Louis Jules (1901-1994) - 144  
BURET Auguste Antonin (1910-) - 161

C

CAGNON Charles Richard (1927-) - 255  
CAGNON Francois Félix (1872-1938) - 255  
CAGNON Georges (1914-1988) - 255  
CAGNON Marie Marthe (1916-2009) - 255  
CAGNON Paule Mathilde (1917-2003) - 255  
CAGNON Pierre Jean (1913-1999) - 255  
CALICOT BOUNAHOUÉ Marie Louise (1870-1896) - 49  
CALIMBRE Marie Amélie (1867-) - 311  
CANALDO Ernestine (1893-) - 12  
CAPARIN Juliette (1884-1963) - 329  
CARCELI Christian - 481  
CARDOT Charles Louis (1921-) - 374  
CARPIN Kalima (1877-1939) - 448  
CARRASCO Geneviève - 441  
CAUCANAS Jean Joseph Marie (1895-) - 398  
CAUCANAS Marie Claire Mayou - 398  
CAUCANAS Paula - 398  
CAUNES Louis - 224  
CAZEAU Isoline Elisabeth (1905-) - 455  
CÉSAIRE Marie Marthe Lucie (1888-1968) - 93  
CHABRAND Francois Paul (1902-1938) - 77  
CHAIZE Céline (1896-1970) - 339  
CHARBONNEL Elise Juliette Eugénie (1908-) - 346  
CHARBONNEL Marcel - 219  
CHARLOT Georges Jacques Marie Eugène (1887-1946) - 176  
CHARPENTIER Charles Auguste (1880-1880) - 329  
CHARPENTIER Jules Valentin André (1875-1947) - 329  
CHARPENTIER Pierre Paul (1841-1889) - 329  
CHARPIOT Roger Auguste (1912-) - 497  
CHATENAY Henri Marcel (1908-1980) - 395  
CHAUVIN Françoise Marie (1862-1909) - 138 - 139  
CHEMARIN Paulette (1917-1999) - 267 - 268 - 269 - 270  
CHENEVIER Georges Jean Charles (1910-1987) - 261  
CHERRIER Nicolas Alexandre (1868-1941) - 7  
CHEVRIN Marguerite Jeanne (1909-1976) - 147 - 150  
CHIARA Victor Louis (1896-1983) - 438  
CHRÉTIEN Francois Auguste Joseph Louis (1886-1947) - 323  
CHRISTEN Laurence Emilie (1890-1972) - 341  
CITERNE Roland - 325  
CLAIRET Louise Célestine Jeanne (1900-1956) - 71  
CLAUDEL Marcel (1895-) - 189  
CLAVEL Lyliane - 263  
CLAVEL Marie Louise Joséphine - 134  
COFFRE Farius Louis Edmond (1857-) - 420  
COLIN Éléonore (1852-1906) - 395 - 418 - 431  
COLLANGE Cécile Marie Césarine (1900-) - 364 - 365  
COLLARD Andrée Marie (1914-1991) - 239  
COLLET Louis (1876-1923) - 22



Etat des personnes étant Nées où Mariées où décédées où concessionnaires  
dans la commune de Nouméa

CONDOYA Vingouroux (1878-) - 369  
CONSTANS Julia Olga (1900-) - 297  
CONSTANS Mathilde (1893-1974) - 301 - 302 - 303  
CONSTANS Suzanne (1895-) - 296 - 297 - 298 - 299  
CORDOZ Pierre Henri - 483  
CORNU Joséphine Armande Blanche (1844-1882) - 486 - 487  
CORRE Jean Baptiste (1854-1905) - 329  
CORVISY Proster (1849-) - 463  
COSTA Julien Felix Marie - 185  
COSTE Marie Victorine (1857-1893) - 381 - 382  
COULON Eugène Albert (1918-1994) - 459  
COULON Ghislaine (1941-) - 213  
COULON Honorine Marguerite (1888-1954) - 256 - 263  
COULON Paulette (1937-) - 213  
COULON Robert Théodore Ghislain - 213  
COULON Roger (1935-) - 213  
COURONNE Francoise (1809-1895) - 143  
COUTURIER Hortense Désirée (1847-) - 496  
CRESSELY Michelle - 374  
CREVOISIER Roger - 365

D

DANGIO Jacques (1952-2018) - 262  
DANGIO Jérôme Alain (1973-) - 262  
DANGIO Julien (1985-) - 262  
DANGIO Valérie Lucette Paulette (1977-) - 262  
DARRAS Clément Louis (1884-1953) - 348  
DARRAS Roselyne (1945-) - 349  
DEBUIRE Charles Louis (1891-1907) - 22  
DEBUIRE Etienne Ferdinand (1893-1894) - 22  
DEBUIRE Georges Amédé (1889-1889) - 22  
DEBUIRE Jules Henri (1880-1956) - 22  
DEBUIRE Laure Ernestine Jeanne (1886-1973) - 22  
DEBUIRE Louis Joseph Alexandre Dit Crépin (1848-1914) - 22  
DEBUIRE Lucie Augustine Catheriene (1885-) - 22  
DEBUIRE Lucien Albert Fernand (1882-1902) - 22  
DEBUIRE Marie Marguerite (1896-1914) - 22  
DEBUIRE Pauline Catherine (1894-1984) - 22  
DEHAEN Conrad Pierre Joseph (1905-1951) - 470  
DELARD Mélanie Henriette (1842-1934) - 343 - 344  
DELEUIL Maria (1860-1930) - 305 - 306  
DELMASTRO Marie (1810-) - 200  
DELRIEU Louise (1875-1967) - 95 - 98 - 102 - 104  
DE NOTTO Joseph - 365  
DÉPLANQUE Bernard (1937-) - 215  
DÉPLANQUE Gérald (1935-) - 215  
DÉPLANQUE Jean-Pierre Guillaume (1903-1972) - 215  
DÉPLANQUE Jeannine (1933-) - 215  
DEPLANQUE Raymond (1894-) - 164  
DEPLANQUE Théophile Gabriel (1894-1950) - 164  
DERAY Germaine (1904-) - 126  
DESMARS Rosalie (1841-1919) - 186  
DESVIGNES Jules (1906-1967) - 418  
DEVILLE Magdeleine (1867-1926) - 295 - 297 - 301  
DEVILLERS Suzanne Marie Joséphine (1910-2007) - 132  
DIJOU Gérard - 220  
DIJOU Jacqueline - 220  
DIJOU Monique - 220  
DIJOU Robert (1924-) - 220  
DOLBEAU Reine Marie Anna (1865-1936) - 363 - 365 - 366  
DOMERGUE Cyprien Auguste (-1933) - 363

Etat des personnes étant Nées où Mariées où décédées où concessionnaires  
dans la commune de Nouméa

DORBRITZ Henriette Amélie (1874-) - 292 - 293 - 294  
DORBRITZ Raymond - 264  
DOUELLON Georges Henri Marcel Eugène - 283  
DOUYÈRE Louise Virginie Valérie (1907-1985) - 490  
DRAYTON Marcel André Jean (1923-1989) - 374  
DUBAIN Rose Suzanne (1905-1986) - 74  
DUBOIS André Ernest (1906-1977) - 382  
DUBOIS Felix Henri (1878-1959) - 382  
DUBOIS Henri René (1912-2002) - 382  
DUBOIS Jean Henri Ange (1908-1975) - 382  
DUBOIS Jeanne Angelina Fernande (1919-1998) - 382  
DUBOIS Paul Felix (1923-1981) - 382  
DUBOIS Paul Louis (1910-1912) - 382  
DUBOIS Paulette (1917-1982) - 382  
DUBOIS Yvette Albertine (1925-) - 382  
DUBUISSON Joseph Victor (1902-) - 482  
DUBUISSON FABRE Eugène Victor (1899-) - 395  
DUBUT Alexis Honoré (1875-1913) - 491  
DUFFIEUX - 325  
DULUC Lucien Jean (1897-1966) - 348  
DUMAS Jacqueline Paulette (1918-) - 266  
DUNET Jean Julien (1887-) - 469  
DUNET Julien Théodore (1844-1901) - 469  
DUPORTET Marthe Jeanne - 293  
DUPRÉ Jack (1914-1962) - 121  
DUPUY Adrienne (1858-) - 123 - 124 - 125 - 126  
DURAND Agnès (1871-) - 500 - 501 - 502 - 503  
DURAND Gisele - 213  
DUVIVIER Emma - 123  
DUVIVIER Micheline Marie georgette (1937-) - 154 - 155 - 158 - 159

E

EDUFFE Elvina Louise Marie (1904-) - 8  
EGGERLÉ Lina (1884-0193) - 12  
EL HADJ Zora (1900-1969) - 39  
EL HADJ BEN HAMOU OU SAÏD (1863-1901) - 39  
ETTER Nicole - 131  
EVENET Eugène Albert (1898-) - 474

F

FACIO Maria Céline (1879-) - 350  
FAFFIN Claudine - 14 - 15  
du FAGET de CASTELJAU André Marc Lucien (1913-1969) - 189  
du FAGET de CASTELJAU Jean Paul Maurice (1907-1938) - 189  
du FAGET de CASTELJAU Madeleine (1893-1987) - 189  
du FAGET de CASTELJAU Marcelle Eugénie Juliette (1898-1975) - 189  
du FAGET de CASTELJAU Marthe Germaine (1911-1982) - 189  
du FAGET de CASTELJAU May Thérèse Jeanne (1905-1952) - 189  
du FAGET de CASTELJAU Paul Henri Charles (1903-1979) - 189  
du FAGET de CASTELJAU Pierre Eugène Henri (1868-1938) - 189  
du FAGET de CASTELJAU Pierre Eugène Théodore (1896-1926) - 189  
du FAGET de CASTELJAU René Georges Gabriel (1909-) - 189  
du FAGETDE CASTELJAU Louise Rose Marguerite (1900-1983) - 189  
FAIVRE Marguerite (1838-1869) - 49 - 53  
FAVE Lucile Marguerite Maguy (1913-2015) - 438  
FAYARD Alice Albertine Clémentine (1907-1973) - 77  
FAYARD Antoinette Emma Marguerite (1929-2017) - 302  
FAYARD Jeanne (1905-1993) - 77  
FAYARD Léon Louis Émile (1902-1978) - 77

Etat des personnes étant Nées où Mariées où décédées où concessionnaires  
dans la commune de Nouméa

FAYARD Victor Eugène Paul (1903-1975) - 77  
FAYARD Victor Léon (1875-1934) - 77 - 199  
FECCI Jules Cyprien (1858-1928) - 324  
FESSARD Auguste Léon Louis (1887-) - 408  
FESSARD Béatrix Yvonne Marcelle (1913-) - 408  
FESSELIER Maryse Annie Claudine (1959-) - 156 - 157 - 160  
FILLOT Marie Adèle Alexandrine (1863-1935) - 379 - 380  
FLOTAT Francois Camille (1919-) - 146  
FLOTAT Jean Claude (1942-) - 146  
FLOTAT Roger (1940-) - 146  
FLOURAC Marceline Marguerite Théodosie (1876-1953) - 235 - 237 - 238 - 239  
FOGLIANI Laurence Berthe Élisabeth (1899-1957) - 71  
FONCECA Simone Marie Augustine (1914-) - 485  
FOREST Françoise (1957-) - 59 - 60 - 63 - 66  
FORTIN Raymond - 382  
FOURNIER Joseph César Louis - 148  
FRAYSSE Marie Louise (1902-1977) - 427  
FRAZY Louis Auguste Charles (1870-) - 37  
FRICOTTÉ Vincent Léon (1880-1957) - 12

G

GAGNON Francois - 255  
GALINIÉ Jean Louis Pierre (1910-2000) - 373  
GARCIA Jayme (1875-) - 12  
GARÇON Henri Joseph (1841-) - 26  
GARÇON Joséphine (1869-1983) - 26  
GARÇON Louise Léontine (1881-1968) - 26  
GAUCHET Francois Marius Edouard (1915-1963) - 125  
GAUCHET Marceau Armand (1900-1989) - 373  
GAUDRON Edouard Clément (1861-) - 265  
GAUTIER Marie Elisabeth (1876-) - 421  
GAUZERE Anita (1939-2016) - 303  
GAUZERE Bernard René Pierre (1943-2016) - 303  
GAUZERE Pierre - 303  
GAVEAU André (1896-1980) - 306  
GAVEAU Sophie Rose (1898-1979) - 53  
GAVIN Louise (1901-) - 264  
GAYON Jules (1886-) - 294  
GEILLER Louis (1869-) - 478  
GENEVRAY Jacques (1891-1953) - 173  
GILLAUD Hippolyte Dit GUILLAUD GUILLOT (1854-1907) - 478  
GILLOT l'ETANG Marie Magdeleine (1861-1953) - 247 - 249 - 250 - 251 - 252 - 253  
GIRARD Edouard (1880-1922) - 7  
GIRARD Marie-Thérèse - 215  
GIRARD Pierre (1813-1873) - 289  
GIRARD Thérèse Julie (1790-) - 307  
GIRAUD Jules Stanislas (1857-1915) - 12  
GIROLD Ghislaine - 147  
GODEFROY Frédéric François Salomon (1884-) - 348  
GOISAVOST Cécile Marguerite (1896-) - 22  
GOISAVOST Désiré Paul (1906-1968) - 255  
GOSSE Eugène Henri (1909-1970) - 139  
GOUET Blanche Lydie Joséphine (1864-1906) - 398 - 411 - 412 - 417 - 422 - 427 - 429  
GOUET Clémentine Marie (1863-1945) - 442  
GOUIN Jeanne Eugénie (1908-1975) - 438  
GRANDIN Victor Edmond Etienne (1911-) - 459  
GRAS Elvire Madeleine Eugénie (1904-1974) - 77  
de GRESLAN Frédérick Evenor (1879-1945) - 26  
GROETSCHER Jacques Edmond Alexandre (1895-) - 362  
GUÉPY Léopold Robert (1905-1950) - 382  
GUERELLE Adèle (1881-1955) - 359 - 360 - 362

Etat des personnes étant Nées où Mariées où décédées où concessionnaires  
dans la commune de Nouméa

GUICHARD Lucien - 151  
GUICHARD Michel Simon (1881-1950) - 85  
GUILLAUME Henri (-1982) - 441  
GUILLAUME Henri Hippolyte Louis (1892-1894) - 441  
GUILLAUME Liliane - 441  
GUILLEMARD Alfred Marie (1904-1972) - 264  
GUILLERMET Georges Paul (1922-) - 77  
GUISGANT Joseph Celestin (1901-1961) - 71

H

HADGIDOUKAS Marica - 412  
HADJIDOUKAS Marika - 412  
HARDY Andrée Henriette Victorine Elisa Dorothee (1926-) - 162  
HARDY Eienne (1889-1955) - 162  
HARDY Etienne (1889-1955) - 162  
HARRIS Norah - 483  
HASSEM SALEM Tahia (1907-) - 259  
HAUTECOEUR Mauricette - 257 - 259  
HENCHOZ Lucie Cécile Juliette (1895-1976) - 182  
HÉNIN Juliette Eléonore (1897-1977) - 380  
HERISSON Augustine Octavie (1869-1895) - 471  
HERLEIN Frédéric Gustave (1874-1948) - 13  
HERLEIN Louis Francois (1883-1970) - 348  
HERLEIN Marcelin Louis (1900-) - 373  
HERMANT Eugène Octavie Stéphanie (1884-) - 399 - 410  
HERON Antoinette Marie Renée (1868-1952) - 38  
HERVOUET Auguste (1884-1971) - 344  
HERVOUET Isabelle Marie (1908-) - 346  
HERVOUET Thérèse Hélène (1925-2018) - 163 - 165 - 166  
HOARAU Valéry Marcelle (1894-) - 430  
HOCQUELOUX Jean Joseph Marie (1862-1947) - 395  
HOLTSVART Ursule (1832-1922) - 348  
HORIO - 261  
HORIO - 261  
HORIO - 261  
HORIO Eugène Louis Dit Louis (1915-1961) - 261  
HORIO Jeanne Kikono (1924-2012) - 261  
HORIO Kanafou (1869-1950) - 261  
HORIO Marie Louise - 261  
HORIO Muneshiro Mashadji Dit Georges (1917-1999) - 261  
HUGUENY Amélie Antonia (1878-1951) - 12  
HUGUENY Auguste Lucien Marie Paul (1876-1904) - 12  
HUGUENY Charles Joseph Auguste (1880-1925) - 12  
HUGUENY Emile Paul Lucien (1883-) - 12  
HUGUENY Pierre Nicolas (1840-1889) - 12  
HUYARD Jeanne (1890-1962) - 103 - 105 - 108 - 111 - 113

I

IDOUX Joseph Albert Eugène (1905-1981) - 235  
IDOUX Paul Marie Antoine (1915-1978) - 235

J

JACQUES Fabien (1922-1999) - 264  
JEANNIN Edouard Narcisse (1893-) - 395  
JEANNIN René Charles Edouard (1919-1982) - 255  
JEULIN Emile - 258  
JEULIN Eugénie Dite Mémé Nine (1921-) - 264

Etat des personnes étant Nées où Mariées où décédées où concessionnaires  
dans la commune de Nouméa

JEULIN Marie Antoinette (1923-) - 264  
JEUNET Alice Marie (1888-1964) - 335  
JOSSET Justine Aida (1887-1944) - 123  
JOURDAIN Andrée Jeanne Cécile (1910-1987) - 488  
JOURDAIN René (1880-1929) - 488  
JOURDAIN René Jules Gaston (1901-1984) - 488  
JOURDAN Geneviève Louise (1914-2011) - 464  
JULIENNE Marie Louise Noémie (1885-) - 400

K

KABAR Bernard - 481  
KABAR Marie Josèphe - 325  
KINDEL Gabrielle Louise Eugénie Jeanne (1865-1962) - 470 - 471  
KITCHENMANN Earl - 365  
KREDER Marie-Hélène (1900-1983) - 266  
KRIPS Suzanne Dite KREIPTZ (1838-1904) - 77 - 89  
KUTER Henriette Sebastienne Jeanne (1892-1961) - 419  
KUTTER Henriette Sébasienne Jeanne - 419

L

LACROIX Camille Francine Étienne (1871-1897) - 36 - 55  
LACROIX Cécile Louise Augustine (1887-1960) - 142 - 144  
LAFFON Magdeleine Jeanne Julia (1886-) - 206  
LAIGLE André Marguerite (1924-2013) - 374  
LAIGLE Camille Gabriel (1898-1951) - 374  
LAIGLE Gabrielle Andrée (1920-1992) - 374  
LAIGLE Guy (1925-) - 374  
LAIGLE Marcelle Yvonne (1922-2012) - 374  
LALLUT Claude - 264  
LANGLOIS Charles Eugène Elysée (1878-) - 199  
LANGLOIS Chéri Charles (1847-) - 199  
LANGLOIS Emma (1884-1968) - 199  
LANGLOIS Gabrielle Marie (1880-1849) - 199  
LAUNAY Edouard Francois (1889-1923) - 347  
LAUNAY Elisabeth (1918-) - 347  
LAUNAY Eugène (1915-1994) - 347  
LAVIGNE Célestine (1888-1958) - 71  
LAVIGNE Felix (1901-1929) - 71  
LAVIGNE Gaston Charles (1881-) - 71  
LAVIGNE Henri Jean (1886-) - 71  
LAVIGNE Jean (1851-1908) - 71  
LAVIGNE Jean (1892-) - 71  
LAVIGNE Louis Philippe (1898-1918) - 71  
LAVIGNE Louise (1895-) - 71  
LAVIGNE Marguerite (1891-1967) - 71  
LAVIGNE Mariette Dite Henriette (1894-1963) - 71  
LAVIGNE Rosalie Augustine (1887-) - 71  
LEBRET Françoise Eugénie (1889-1972) - 367  
LÉCARD Adèle Marie Emilie (1888-1967) - 7  
LÉCARD Antoinette Camille Marie Victoire (1883-1884) - 7  
LÉCARD Antoinette Pauline Marie Emilie (1885-) - 7  
LÉCARD Charles Edouard Théodore (1850-1890) - 7  
LÉCARD Théodora Marie Victoire (1886-) - 7  
LECHEVALIER Paul Francois - 418  
LECOURIEUX Yvonne Léontine (1915-1984) - 476  
LECREN Henriette Julie (1918-2003) - 445 - 446 - 447 - 448 - 449 - 450 - 451 - 452 - 453  
LEFLAMBE Jeanne Renée (1880-) - 474 - 475 - 476  
LE GALL Louise (1890-1964) - 214  
LÉGLISE Louis Victor (1860-) - 421

Etat des personnes étant Nées où Mariées où décédées où concessionnaires  
dans la commune de Nouméa

LEGRAND Edouard Ernest (1861-1922) - 85  
LÉONARD Raymonde (1921-) - 124  
LÉONI Florence Marina (1896-1963) - 192  
LE PIRONNEC Jean Marie Julien (1838-1905) - 484  
LE PIRONNEC Joseph Marie (1880-1956) - 484  
LEQUES Elvire (1875-) - 191 - 193 - 194  
LERANDY Jean - 152  
LEROUX Emile Joseph (1887-1966) - 194  
LEROUX Fernand Auguste (1893-1964) - 193  
LETHÉZER Yvan - 325  
LEVEQUE Eliane (1928-2005) - 399 - 413  
LEVEQUE Marie Louise Augustine (1855-) - 97 - 107 - 108  
LEVÈQUE Yvonne Marie Rose (1916-2016) - 382  
LIPPMANN Marie Alice Simone (1896-1974) - 172  
LODS Alexis Jean Henri (1905-1989) - 454  
LOKATOMOUVA Aline Dite Dupille (1880-1924) - 207 - 208 - 209 - 210 - 213 - 214 - 215 - 216 - 219 - 225  
LOUET Marlène - 325  
LOUIS Albert - 222  
LUCAS Léon Marie René (1851-1925) - 381  
LUX Léonnie (1944-) - 237  
LYON Antoinette Marie (1840-1905) - 6 - 7 - 10 - 11 - 12

M

MABILLE Andrée (1898-1970) - 239  
MAFFONI Tanquilla Catterina (1870-) - 396 - 401 - 408 - 414 - 423 - 428 - 430  
MAGE Joseph Théophile (1834-1868) - 38  
MAGE Louis Felix (1886-1962) - 231  
MAGE Matilde Ida Marie (1890-) - 231  
MAGE Théophile Emile Louis (1862-) - 38  
MAGE Victor Charles (1865-1924) - 38 - 231  
MAGNIER Andrée Léonie (1900-1979) - 131  
MAGNIER Jean - 131  
MAILLAT Albert - 256  
MAILLOT Marie Henri Salvador (1877-1955) - 7  
MALMEZAC Albert (1904-) - 264  
MAMELIN Louise - 263  
MAMELIN Lucette - 262 - 263  
MARCEAUD Françoise (1835-1906) - 286  
MARCOUX Victor - 465  
MARHADOUR Pierre Eugène (1881-1964) - 258  
MARIE Henriette Gabrielle (1904-1966) - 230  
MARILLIER Alix Marie Thérèse (1925-2018) - 235  
MARILLIER Claude Marie Marcelle (1922-1906) - 235  
MARILLIER Jean Baptiste André (1890-1960) - 235  
MARINI Jean-Louis - 270  
MARLIER Armand Julien (1893-1902) - 438  
MARLIER Célestin Joseph (1867-1924) - 438  
MARLIER Emilie Joséphine (1908-) - 438  
MARLIER Gaston Théodore (1900-1974) - 438  
MARLIER Germaine Victoire (1906-2003) - 438  
MARLIER Henri Lucien (1897-1947) - 438  
MARLIER Lucie Marguerite (1895-1936) - 438  
MARLIER Marguerite Blanche (1909-1990) - 438  
MARLIER Maurice Louis (1903-1967) - 438  
MARLIER Suzanne Madeleine (1936-2013) - 345  
MARTIN Eloi Eugène (1888-1961) - 141  
MARTIN Raymond Louis Georges (1900-) - 236  
MARTINEAU Elise Marie Eugénie (1889-) - 338  
MARY Roger - 215  
MASSON Antoinette (1844-) - 504  
MATHIEU Gustave Eugène Jean (1916-) - 125



Etat des personnes étant Nées où Mariées où décédées où concessionnaires  
dans la commune de Nouméa

MATHIEU Gustave Siffroy Bigou (1886-1939) - 125  
MATHIEU Suzanne Augustine Adele (1914-1964) - 125  
MAURY André Napoléon - 204  
MAVOIR Gustave (1881-1963) - 199  
MEDERIC Léa Isabelle (1905-1977) - 211 - 216 - 220 - 221 - 222  
MERANO Joseph - 26  
MERCADIER Anne Rosalie (1841-) - 258 - 263 - 264  
MERCIER Flore Louise (1893-1958) - 348  
MERCIER Jean Victor (1891-1964) - 348  
MERCIER Jeanne Victorine (1899-1959) - 348  
MERCIER Juliette (1901-1964) - 348  
MERCIER Victor (1860-1902) - 348  
MEREY Marie (1875-) - 356  
MEUGNIER Denise Marie Madeleine Ernestine (1892-1932) - 36  
MEUNIER Marie Amélie (1852-) - 498  
MIALHE Lucie - 198  
MILLS Geoffrey - 483  
MINEL Antoinette Laurence (1917-1985) - 189  
MINGOTTE Marguerite - 434 - 435  
MINUIT Henri Francois Hippolyte (1890-) - 422  
MIRABEL Izaline Angéline (1865-1898) - 37 - 39 - 41 - 42  
MIRANTE Louise Jeanne (1874-1958) - 255 - 258 - 259 - 260 - 261  
MOHAMED BEN HALTALI (1861-1924) - 44  
MOHAMED BEN MESSAOUD (1847-1897) - 77  
MOKRANI BEN SAÏD (1864-1935) - 39  
MOKRANI BEN SAÏD Bellouah (1915-) - 39  
MOKRANI BEN SAÏD Eugénie Émelie (1914-) - 39  
MOKRANI BEN SAÏD Fatima Françoise (1916-) - 39  
MONIN Claudine Josephe (1793-) - 277  
MONOT Clotilde Louise Augustine (1903-2003) - 306  
MONOT Pierre Auguste (1879-1944) - 306  
MONTCHOVET Louis (1885-1968) - 233  
MOREAU Auguste Victor - 76  
MORLET Annick - 215  
MOUTOUSSAMY Vira Mulo Charles Joseph (1878-1958) - 448  
MOUTRY Emile (1887-1934) - 423

N

NASALEO Auguste (1890-1941) - 71  
NAU Julia Adèle (1855-1901) - 196  
NAUDET Hippolyte (1890-1890) - 457  
NÉMOADJOU Paul Candide (1892-1933) - 189  
NEUGI Emile (1911-1982) - 459  
NEWLAND Elyane Eva Christiane Andrée (1953-) - 481  
NEWLAND Georges Henri (1907-1978) - 481  
NEWLAND Georges Henri Armand Dit Jojo (1947-) - 481  
NEWLAND Georgianne Jacqueline Elise (1945-) - 481  
NEWLAND Marie Laure Pascale (1951-) - 481  
NEWLAND Renée (1949-) - 481  
NICHOLLS Mercedes Lavinia Francine (1903-1986) - 226 - 241 - 242  
NIELLY Lucien Hugues Arthur (1880-1959) - 396  
NOBLAND Emile Raoul (1902-1903) - 188  
NOBLAND Emile René (1862-1918) - 188  
NOBLAND René Jules Emile Paul (1901-) - 188  
NOBLOT Léontine (1871-) - 499  
NORMANDIN Marcelle Yvonne Ernestine (1899-1948) - 421

O

ODEYER Alain - 325

Etat des personnes étant Nées où Mariées où décédées où concessionnaires  
dans la commune de Nouméa

OELRICH Alexander Cecil (1888-1977) - 252  
OFFLAVILLE Emma Marthe (1896-1964) - 133  
OLIVO Anna Lucie Georgette (1913-) - 208  
OLLIVIER Marie (1896-1969) - 418  
ONIARY Marie-Rose (-1982) - 114  
OPPENHEIM Anna (1885-) - 318  
OREZZOLI Hélène Marguerite Dite Maggy (1904-) - 395  
OREZZOLI Yvonne (1917-) - 273  
ORTHOSIE Yolande Louise Marie Line (1962-) - 257  
OZOUX Camille Tristan (1851-1904) - 463  
OZOUX Eugène Raymond (1882-1930) - 383 - 421  
OZOUX Jacques Henri (1886-) - 421  
OZOUX Jeanne Camille Thérèse (1892-) - 421  
OZOUX Joseph Achile (1846-1926) - 421  
OZOUX Louis Victor (1898-1972) - 421  
OZOUX Marie Joséphine Blanche Victoire (1889-1957) - 421  
OZOUX Marie Lucie Albertine (1881-) - 421  
OZOUX Robert Emmanuel (1885-1954) - 421

P

PAILLARD Lionel André (1914-) - 162  
PALADINI René (1919-2015) - 418  
PALAU Jeannette - 260  
PALAU Joseph Pierre (1888-1971) - 260  
PALAU Pierrette - 260  
PALAU Roseline - 260  
PALAU Serge - 260  
PANDOSY Charles Marius (1857-1892) - 265  
PANDOSY Suzanne Rosina Odile - 68  
PASCAL Maurice Louis (1884-1932) - 22  
PASCAL René Eugène (1879-1947) - 22  
PASSAQUIN Andre (1906-1962) - 261  
PATRY Clémence Charlotte Ursule (1864-1940) - 142 - 143 - 405  
PAULIN Pauline Eva (1914-2014) - 369  
PAYANDI Angama (1893-1941) - 369  
PECCARD Jean (1944-2009) - 223  
PERRET René - 222  
PETIT Emile Dit Milo (1927-) - 215  
PETIT Jean Jacques Louis (1903-1988) - 215  
PETIT Paulette - 216  
PETIT Raymonde (1924-) - 219  
PETIT Robert Jean Auguste (1897-1976) - 219  
PETITEAU Chantal - 268  
PETRE Madeleine Pauline (1873-) - 439 - 440  
PEZRON Jeanne Marie Andrée (1913-1934) - 88  
PIC Yvonne Blanche Marie (1907-1962) - 99 - 101 - 102 - 106 - 110 - 112  
PINSARD Octavie Suzanne (1887-1972) - 196  
PIOCHAUD Edmond Francois (1851-1916) - 53  
PIOCHAUD Eugène Ernest Edmond (1888-1941) - 53  
PIPER Gabrielle (1873-1894) - 480  
PIRIOUX Augustine Louise (1833-1892) - 414 - 419 - 420 - 424 - 432  
PISIER Georges (1910-1986) - 398  
PISIER Marie France (1930-) - 398  
PLANÈS Frédéric Joel (0871-) - 322  
PLANÈS Marguerite Louise (1896-) - 322  
POAYOU Marie-France Outey - 152  
POMMELET Marie Louise (1914-1996) - 125  
POMMIER Céline Anne Laure (1986-) - 166  
POMMIER Françoise Constance (1835-) - 214 - 218  
POMMIER Jean-François Claude (1948-) - 166  
POMMIER Muriel Paule Thérèse (1975-) - 166



Etat des personnes étant Nées où Mariées où décédées où concessionnaires  
dans la commune de Nouméa

POMMIER Nicolas Francois Robert (1971-) - 166  
PORCHERON Joséphine Désirée (1843-1919) - 228 - 229 - 231 - 232 - 233 - 238  
PORTAL - 270  
PORTIER Delphine (1905-) - 234  
POULET Achile - 211  
POULET Arianne - 211  
PRÉVOT Camille Jeanne Marie Louise (1906-) - 122  
PRUDHOMME Auguste Hippolyte (1852-1908) - 348  
PRUDHOMME Berthe Amélie (1887-) - 348

Q

QUÉGUINER Victorine Marie Angèle (1876-) - 161 - 162 - 164 - 165

R

RACHÉ Jean Baptiste Joseph - 461  
RANGUET - 127  
RAYNA Jeanne Marie (1863-1942) - 131 - 132 - 133 - 134  
REFAY Germaine Ernestine (1897-) - 431  
REGUETTE Emile (1860-1923) - 199  
REIGNIER Valentine Gerogette Léa (1873-1953) - 146 - 148 - 149 - 150 - 151 - 152  
REMONDI Marie Victorine (1844-1921) - 55 - 56 - 58 - 61 - 65  
RENARD Jules Paul Dit Julot (1910-2012) - 77  
RENARD Jules Paul Dit Julot (1910-2012) - 77  
RÉVEILLON Pierrette (1937-) - 1  
REVOLTE Fernand Eugène Léon (-1932) - 76  
REYNIER Eugénie Estelle (1878-1932) - 273 - 276 - 278 - 279 - 280 - 281 - 282  
RIBAGNAC Louis Joseph Dit Soulier (1837-1898) - 304  
RICHEZ Marie Odile (1885-) - 87 - 88  
RICORDEL Gaston (1887-1975) - 411  
RIGOULET Louis Pierre (1902-1929) - 96  
RILLING Eugène (1878-) - 231  
RIVIERE Josiah - 212  
ROBERT Joseph (1831-1893) - 85  
ROBINEAU Paul Jules Andre (1916-2006) - 382  
ROBLOT Lucie Joséphine (1845-1889) - 480  
ROLLAND Emile Achille Léon (1900-1970) - 98  
ROLLAND Eugène Alphonse Vital (1894-1975) - 151  
ROLLAND Hortense Emma Uranie (1900-1978) - 440  
ROLLAND Jean (1923-) - 151  
ROLLAND Jeanne - 151  
ROLLAND Jules Octave (1919-1986) - 374  
ROLLAND Marie Louise - 151  
ROLLAND Simone - 151  
ROQUEFORT Camille Amélie (1905-1992) - 87  
ROSAIRE Jean Roger (1905-) - 326  
ROSAIRE Yvan (1946-2013) - 326  
ROUBY Louise Félicité (1902-1980) - 438  
ROUMAGNE Egelda Eta - 152  
ROUMAGNE Henriette (1884-1952) - 480 - 482 - 483  
ROUMAGNE Max Jules - 152  
ROUSSEL Marie Angèle - 185 - 187  
ROUSSELLE Marie Angèle (1881-1969) - 283  
ROUSSELOT Bertrand Amédée (1869-1903) - 265  
ROUSSELOT Etienne Julien Joseph (1876-1879) - 265  
ROUSSELOT Isabelle Blanche Valentine (1859-1884) - 265  
ROUSSELOT Jean Emile (1835-1889) - 265  
ROUSSELOT Julia Louise (1864-1891) - 265  
ROUSSELOT Rosina Valentine (1871-1900) - 265  
ROUX Aimé Victor (1914-1963) - 485

Etat des personnes étant Nées où Mariées où décédées où concessionnaires  
dans la commune de Nouméa

ROUX Gaston Henri (1884-1944) - 485  
ROUX Henri (1917-) - 485  
ROUX Yvonne (1916-) - 485  
ROY May Augusta Florette (1931-) - 264  
ROY Renée (1913-1940) - 374

S

SABOT Jules (1900-) - 359  
le SAINT Marcel - 213  
SAINT-MARC Jean Dit Janin (1863-1925) - 71  
SAKATE Rudy - 257  
SALOME Enzo (2006-) - 416  
SALOME Reza (1973-) - 416  
SAMINADIN Francois Xavier (1910-1953) - 152  
SARRAMEGNA Blanche (1913-2010) - 485  
SARRAMEGNA Jean Paul - 481  
SAUVAN Honoré Robert (1909-1975) - 189  
SAUVAN Pierre (1899-1934) - 189  
SCHALAILLIE Marie Thérèse - 85  
SEGUIN André Didier (1917-1993) - 121  
SEGUIN Louis (1869-1951) - 121  
SEGUIN Lucienne (1919-2008) - 121  
SÉOSSE Olivier Marcel (1922-1992) - 114  
SÉOSSE Rodolphe Louis Victor (1897-1976) - 114  
SERRE Adolphe Louis (1901-) - 139  
SERRE Suzanne Etienne (1913-) - 198  
SESTER Aimée (1878-1878) - 85  
SESTER Charles Joseph (1886-1906) - 85  
SESTER Jean Baptiste (1838-1881) - 85  
SESTER Jeanne Marie Louise (1872-) - 85  
SESTER Joséphine (1875-1951) - 85  
SESTER Marie Françoise (1873-1877) - 85  
SIMMS Ross - 483  
SIMON Alain Charles (1939-) - 290  
SIMON Charles Louis Jean (1903-1987) - 105  
SMITH Rose Emma (1897-1954) - 308  
van SOC Paul (1932-1968) - 1  
SOEKINEM (1913-) - 264  
SOENNE Aimé Victor Charles (1918-1944) - 374  
SOENNE Victor Jules (1896-1963) - 374  
SOLIER Adèle Aimée Marie Christina (1910-1968) - 84  
SONG Joel Armand (1950-) - 481  
SONG Yves (1951-) - 211  
SORBET Marie Geneviève Hermance (1843-) - 400 - 417  
SOUBIELLE Francois (1886-1937) - 152  
SOUBIELLE Françoise Jeanne - 152  
SOUBIELLE Joseph Georges - 152  
SOUBIELLE Michelle - 152  
SOUENON Amélie (1929-) - 255  
SOULARD Louise Marie Augustine (1873-1962) - 227 - 233 - 234 - 236 - 240  
SPAHR Bernadette - 269  
STANISIC Anne Rosalie (1905-1988) - 264  
STANISIC Catherine Rosalie (1913-1970) - 264  
STANISIC Edouard Joseph (1879-1950) - 264  
STANISIC Edouard Joseph (1908-) - 264  
STANISIC Edouard Philippe (1916-) - 264  
STANISIC Emile sébastien Dit Milo (1923-1996) - 264  
STANISIC Emilie Marie (1920-) - 264  
STANISIC Franck (1910-1979) - 264  
STANISIC Georges (1918-1992) - 264  
STANISIC Georgette Olga (1926-) - 264

Etat des personnes étant Nées où Mariées où décédées où concessionnaires  
dans la commune de Nouméa

STANISIC Marie Augustine (1907-) - 264  
STANISIC Marie Emilie (1914-1915) - 264

T

TAHIAUPOO Fatatété Barsinas - 481  
TAIEB Louis (1907-) - 326  
TAKAMATSU Yolande Marie-Henriette (1965-) - 179 - 180 - 181  
TALON Simone Marie Louise Dite Mona (1913-1975) - 206  
TANAKA Katé (1890-1962) - 438  
TARBE des SABLONS Louise Minnie Eugénie (1904-1982) - 169  
TAVERNIER Achile Albert (1898-1972) - 395  
TAVERNIER Achile Toussaint (1873-1922) - 395  
TAVERNIER Camille Julia (1895-) - 395  
TAVERNIER Elisabeth Maria (1900-1955) - 395  
TAVERNIER Jean Marie (1910-1989) - 395  
TAVERNIER Marie Marguerite (1906-) - 395  
TAVERNIER René Paul (1913-) - 395  
TCHA-HA Fanny (1895-) - 107  
TEKOIN (1863-) - 374  
TELLIER Joséphine Marie (1869-) - 462  
TENDRAÏËN Laurent - 222  
TERRASSON-DUVERNON Alice (1905-2006) - 373  
TERRASSON-DUVERNON Felix (1910-1986) - 373  
TERRASSON-DUVERNON Gabrielle (1903-1990) - 373  
TERRASSON-DUVERNON Madeleine (1902-1978) - 373  
TERRASSON-DUVERNON Marcel Alphonse (1880-1971) - 373  
TERRASSON-DUVERNON Véga (1915-2008) - 373  
TERRIER Antoine Felix Arthur (1838-) - 424  
TESSIER Emile Maximilien Prudent (1887-1958) - 348  
TESTARD Ronald - 213  
THALY Maurice (1917-) - 239  
THEVENIOT Etienne (1907-) - 124  
THINET Felix Henri (1880-) - 22  
THOMAS Julia Marie Euphémie (1909-1992) - 261  
THOMAS Pierre Thomas (1875-1949) - 71  
THOUVIGNON Françoise Célestine Dite Eugénie (1852-1903) - 62  
TISSANDIER Elisabeth - 304  
TOURNIER Marcelle (1915-2015) - 109  
TRAN HUN PHUC dit FOUQUES Paul Robert (1905-) - 219  
TRAN VAN DE Angèle (1910-) - 367  
TRAN VAN PHUC dit FOUQUES Maria Dite Kali (1907-1933) - 68  
TRIMAILLE Marie Louise (1855-) - 90  
TROUILLET Germaine Anna (1911-) - 189  
TURBÉ Jules Augustin (1862-) - 61

U

UICHI Yvonne (1932-) - 264  
ULM Louis Désiré (1880-1955) - 189  
UNGER Anita Louise Marie (1937-2016) - 412  
URBAIN Joséphine Dite Gautier Dite Quinette (1844-1907) - 50 - 52

V

VABRE Edouard Joseph (1826-1880) - 2  
VACARÈS Adélaïde Charlotte (1840-1908) - 3  
VACHER Arnault (1844-1891) - 4  
VACHER Auguste Émile (1900-1946) - 5 - 10  
VACHER Auguste Rémy (1825-1874) - 6 - 7 - 10 - 11 - 12

Etat des personnes étant Nées où Mariées où décédées où concessionnaires  
dans la commune de Nouméa

VACHER Camille Augustine (1864-1891) - 6 - 7  
VACHER Charly - 8  
VACHER Emile (1900-) - 8  
VACHER Gabriel (1848-1897) - 9  
VACHER Julie Marie (1885-1969) - 13  
VACHER Liliane - 8  
VACHER Louis Marie Auguste (1860-1932) - 5 - 6 - 10  
VACHER Marie Joséphine Caroline Augusta (1859-1934) - 6 - 11  
VACHER Marie Louise (1859-1934) - 6 - 12  
VACHER Marien (1842-1896) - 13  
VACHER Monique - 8  
VACHER Noel Marie Alexandre - 6  
VACHER Suzanne - 8  
VACHER Trérese Albertine (1890-) - 12  
VACHERESSE Georges (1830-1899) - 14  
VACHERESSE Jean - 14 - 15  
VACHERESSE Louis (1822-1894) - 15  
VACHON Julie Julienne Rosalie (1831-1903) - 16  
VACHOUX Jean (1850-1903) - 17  
VAGNER Michel (1845-1895) - 18  
VAISSIER Paul Emile Jean Baptiste (1832-1876) - 19  
VAÏTY MINIEN Vaïty Minien (1840-1903) - 20  
VALADOU Pierre (1820-1887) - 21  
VALAT Julie Henriette (1853-1923) - 22  
VALDENNAIRE Théodore Dit Jambatte (1834-1878) - 23  
VALEMBRAS François Victor (1852-1920) - 24  
VALENQ François Eugène (1823-1903) - 25  
VALENTIN Agnès (1856-) - 26  
VALENTIN Charles Louis (1843-1874) - 27  
VALENTIN François Dit VOLKISWIK (1845-1906) - 28  
VALENTIN Joseph Etienne (1853-1880) - 29  
VALENTIN Louis Jules François (1842-1874) - 30  
VALENTIN Marie Eugénie (1854-1913) - 31  
VALENTIN Pierre Marguerite (1833-1885) - 32  
VALÈRE Vincent (1843-1910) - 33  
VALERI ; PATANECCHIA Jean (1831-1902) - 34  
VALÉRIEN Jean (1831-1872) - 35  
VALET Henri Jules Francis Dit Gerdolle (1893-1962) - 36 - 55  
VALETTE Célestine Camille (1881-) - 37 - 41  
VALETTE Estelle Marie Honorine (1842-) - 38  
VALETTE Eugénie Émilie (1882-1925) - 39 - 41 - 44  
VALETTE Henri Amédée (1901-1901) - 40 - 42  
VALETTE Henri Huçon Dit Siméon (1851-1901) - 37 - 39 - 41 - 42  
VALETTE Henriette Bernardine Angéline (1880-1945) - 40 - 41 - 42 - 43  
VALETTE Raoul Amédée Henri (1900-1900) - 42 - 43  
VALETTE Suzanne (1901-1958) - 39 - 44  
VALÉTY Benoît (1830-1890) - 45  
VALIN Jules Almire (1827-1872) - 46  
VALLAUD Auguste Louis (1847-1878) - 47  
VALLÉ Constant (1842-1901) - 48  
VALLÉE Auguste Henri (1887-1912) - 49  
VALLÉE Claude (1834-1902) - 49 - 50 - 52 - 53  
VALLÉE Claude (1863-1940) - 49  
VALLÉE Jean Léon (1876-1932) - 50  
VALLÉE Louis Appolinaire (1822-1877) - 51  
VALLÉE Marie Josephine (1875-) - 52 - 94  
VALLÉE Mélanie (1861-1933) - 53  
VALLÉE Vital Emile (1831-1896) - 54  
VALLET Adolphe Henri Désiré Dit Gerdolle (1866-) - 36 - 55 - 56  
VALLET Adolphe Salomon (1834-1873) - 55 - 56 - 58 - 61 - 65  
VALLET Armand Eugène (1847-1898) - 57  
VALLET Blanche Lactitia (1869-1870) - 56 - 58  
VALLET Clara France (1998-) - 59

Etat des personnes étant Nées où Mariées où décédées où concessionnaires  
dans la commune de Nouméa

VALLET Hector (1992-) - **60**  
VALLET Henriette Marie Louise (1864-1886) - 56 - **61**  
VALLET Hippolyte (1851-1916) - **62**  
VALLET Isa Lys (1994-) - **63**  
VALLET Jean (1813-1868) - **64**  
VALLET Léopold Marius Hyacinthe Victor (1867-1867) - 56 - **65**  
VALLET Médée Anne (1990-) - **66**  
VALLET Thierry - 59 - 60 - 63 - 66  
VALLET ; ROCHE François Henri Dit Adrien (1847-1916) - **67**  
VALLETTE Carnot Vansong (1905-1989) - **68**  
VALLEZ Yvon (1838-1898) - **69**  
VALLIN Etienne Marie (1842-1903) - **70**  
VALLIN Jeanne (1866-1904) - **71**  
VALLIN Joseph (1836-1875) - **72**  
VALOT Jules (-1933) - **73**  
VALOUIS André Pierre (1901-) - **74**  
VALOUR François (1853-1878) - **75**  
VANACKER Félix (1838-1880) - **82**  
VANAUDENHOVE Augustin (1854-1884) - **83**  
VAN DEN BULCKE Adolphine Marie Joséphine (1859-1910) - **76**  
VANDENBULCKE Charles Joseph (1904-1995) - **84**  
VANDEWAETER Charles - 85  
VANDEWAETER Marie Louise Muriel (1843-1916) - **85**  
VANESCOTTE Jean Baptiste Désiré (1830-1890) - **86**  
VANHALLE Evariste (1878-) - 87 - 88  
VANHALLE Floris Léon (1908-1994) - **87**  
VANHALLE Lucien (1909-1936) - **88**  
VANHEMEL Auguste Dit Tritz Barriere (1837-1886) - 77 - **89**  
VAN HEMEL Elisabeth Henriette (1875-1911) - 77 - 89  
VAN LEYNSEELE Albert (1835-1895) - **78**  
VAN MAËLE Charles Louis (1850-1876) - **79**  
VAN MARCK Pierre Antoine (1842-1880) - **80**  
VAN RIEL Hyppolite Albert (1851-1873) - **81**  
VANTEMICHE Auguste (1863-1936) - **90**  
VAQUETTE Léandre Guilain (1850-1880) - **91**  
VARIANT Jean Baptiste Ferdinand (1835-1903) - **92**  
VARIGAULT Adolphe Alfred (1876-) - **93**  
VARIGAULT Louis Paul (1868-1934) - 52 - **94**  
VARIN Albert Auguste (1879-1958) - **95** - 98 - 102 - 104  
VARIN Alice (2003-) - **96**  
VARIN Alice (1907-1916) - 95  
VARIN Blanche Marie Louise (1889-1968) - **97**  
VARIN Daniele (1939-) - 102  
VARIN Edmée Louise Hélène (1903-1944) - 95 - **98**  
VARIN Edmond (1905-1975) - **99**  
VARIN François Joseph (1820-1896) - **100**  
VARIN Gérard Marie Joseph Sulpice Albert (1929-2015) - **101** - 102  
VARIN Gustave Albert Louis (1905-1975) - 95 - 101 - **102** - 106 - 110 - 112  
VARIN Henri Georges Louis (1906-) - **103** - 108  
VARIN Irene (1910-2013) - 95 - **104**  
VARIN Isabelle Marie Louise (1914-) - **105** - 108  
VARIN Jean Edmond Louis Marie (1931-2007) - 102 - **106**  
VARIN Joseph Louis (1852-) - 97 - 107 - 108  
VARIN Louis Gustave Benoit (1886-1956) - **107**  
VARIN Louis Joseph (1887-1928) - 103 - 105 - **108** - 111 - 113  
VARIN Maurice Robert (1913-) - **109**  
VARIN Max Christian (1938-2018) - 102 - **110**  
VARIN Paul André (1910-) - 108 - **111**  
VARIN Simone Edmonde Marie Thérèse (1933-2011) - 102 - **112**  
VARIN Yvonne Lucie (1912-) - 108 - **113**  
VARLETTE Flore (1897-1959) - **114**  
VASLIN Jean (1841-1874) - **115**  
VASSAR Jean (1850-1897) - **116**

Etat des personnes étant Nées où Mariées où décédées où concessionnaires  
dans la commune de Nouméa

VASSEUR Charles Auguste Napoléon (1850-1918) - **117**  
VASSEUR François Paul Edouard (1815-1874) - **118**  
VASSEUR Pierre François (1832-1891) - **119**  
VAST Joseph (1830-1876) - **120**  
VAUDON Valentine Ursule (1885-1925) - **121**  
VAUDOR Adrien Antoine (1853-1933) - 123 - 124 - 125 - 126  
VAUDOR Alexandre François (1900-) - **122**  
VAUDOR Antoine Victor Adrien (1876-1905) - **123**  
VAUDOR Antonie Juliette (1890-1984) - **124**  
VAUDOR Eddy (1905-) - 123  
VAUDOR Léontine Augustine (1892-1974) - **125**  
VAUDOR Louis Alexandre - 126  
VAUDOR Louis Florentin (1898-1974) - **126**  
VAULOUP Emélie (1844-1911) - **127**  
VAUTHIER Charles (1827-1874) - **128**  
VAUTHIER François Jacques (1859-1915) - 130  
VAUTHIER Jacques Eugène (1856-1915) - **129**  
VAUTHIER Jules Alfred (1891-1961) - **130**  
VAUTRIN Camille Jean (1894-1970) - **131**  
VAUTRIN Emile Jules Alfred (1907-1949) - **132**  
VAUTRIN Gaston Lucien (1890-1959) - **133**  
VAUTRIN Louis Marie Victor (1888-1962) - **134**  
VAUTRIN Sylvestre Victor Clément (1856-1912) - 131 - 132 - 133 - 134  
VAUTTIER Maurice Louis Dit Maurice Mignot Briare Ricaut (1852-1876) - **135**  
VAY Jean Gabriel (1827-1870) - **136**  
VAYSSE Antoine (1850-1903) - **137**  
VAYSSET Jean Justin (1899-1976) - **138**  
VAYSSET Jean Pierre (1854-) - 138 - 139  
VAYSSET Rosalie (1904-1957) - **139**  
VEAU Joseph Frédéric (1826-1867) - **140**  
VEDEL Clémence Louise (1905-1990) - **141**  
VEDEL Desiré Joseph (1883-1949) - **142** - 143 - 144  
VEDEL Jean (1801-1895) - 143  
VEDEL Jean André Paulin (1848-1917) - 142 - **143**  
VEDEL Joséphine Berthe Désirée (1911-1969) - 142 - **144**  
VEGETTI Angelo (1835-1877) - **145**  
VEILLON Bernadette (1948-) - 150  
VEILLON Cécilia (1938-) - 150  
VEILLON Georgette Valentine (1907-1999) - **146** - 148  
VEILLON Jean André (1905-1937) - 148  
VEILLON Jean Marie (1937-) - **147** - 150  
VEILLON Jean-Marie (1865-1923) - 146 - **148** - 149 - 150 - 151 - 152  
VEILLON Jeanne Margueritte Alexandrine (1891-1893) - 148 - **149**  
VEILLON Louis Georges Jean (1896-1969) - 147 - 148 - **150**  
VEILLON Marguerite Cécile Jeanne (1893-1974) - 148 - **151**  
VEILLON Marie Joseph Louis (1941-1941) - 150  
VEILLON Marie Thérèse (1943-) - 150  
VEILLON Marie-Louise (1903-1991) - 148 - **152**  
VEILLON Rose Paule Pierette Marie (1901-1952) - 148  
VÉLASQUE Antoine Dit Valescot (1817-1874) - **153**  
VELAYOUDOM Bernard André Emile (1962-) - **154**  
VELAYOUDOM Christelle Dominique Martine (1974-) - **155**  
VELAYOUDOM Jean-Yves René Marie (1958-) - 156 - 157 - 160  
VELAYOUDOM Jérôme Paul René (1982-) - **156**  
VELAYOUDOM Joseph Henri (1859-) - 161 - 162 - 164 - 165  
VELAYOUDOM Laurent Yves Yvon (1979-) - **157**  
VELAYOUDOM Marilyn Michelle (1960-) - **158**  
VELAYOUDOM Philippe Yvon Marie (1961-) - **159**  
VELAYOUDOM Sébastien Victor Jean-Yves (1990-) - **160**  
VELAYOUDOM yvon rené (1936-) - 154 - 155 - 158 - 159  
VELAYOUDON Henriette Germaine (1897-1961) - **161**  
VELAYOUDON Joséphine Victorine (1899-1980) - **162**  
VELAYOUDON Norbert (1953-) - **163** - 165



Etat des personnes étant Nées où Mariées où décédées où concessionnaires  
dans la commune de Nouméa

VELAYOUDON Raymonde Odette Gertrude (1914-2010) - **164**  
VELAYOUDON Robert (1916-1970) - 163 - **165** - 166  
VELAYOUDON Rosemonde Victorine Elisabeth (1947-) - 165 - **166**  
VENA Joseph (1845-1878) - **167**  
VENANCE Julien (1847-1871) - **168**  
VENARD André Paul Albert (1888-1969) - **169** - 171  
VENARD Georges Marc Emile Maurice (1913-2000) - **170** - 177  
VENARD Georges Marin (1853-1895) - 169 - **171** - 172 - 173 - 175 - 176 - 177  
VENARD Georges Marin Emile (1883-1974) - 171 - **172**  
VENARD Germaine Marie Estelle (1895-1989) - 171 - **173**  
VENARD Jacqueline Suzanne Andrée Marie (1916-2009) - **174** - 177  
VENARD Madeleine Emilie Marie Estelle (1880-1885) - 171 - **175**  
VENARD Marguerite Pauline Jeanne (1890-1977) - 171 - **176**  
VENARD Maurice Paul Emile (1886-1961) - 170 - 171 - 174 - **177** - 178  
VENARD Robert Victor André (1914-1917) - 177 - **178**  
VENDEGOU Guillaume - 179 - 180 - 181  
VENDEGOU Kécéoua - **179**  
VENDEGOU Kenji - **180**  
VENDEGOU Kenzo - **181**  
VENDERMEUSE Louis Joseph (1888-) - **182**  
VENET Eugène Evariste (1829-1875) - **183**  
VENET Joseph (1845-1887) - **184**  
VENISSEAU Auguste Julien Dit Jules (1873-1910) - 185 - 187  
VENISSEAU Gabrielle Marie (1907-) - **185**  
VÉNISSEAU Louis (1843-1912) - 186  
VENISSEAU Louis Marie Joseph (1878-1879) - **186**  
VENISSEAU Louise Lisa (1901-) - **187**  
VENON Isabelle Léontine Marie Prudence (-1902) - **188**  
VENON Thérèse (1870-1952) - **189**  
VENTALON Jacques Louis (1854-1925) - **190**  
VENTRILLON Édouard (1867-) - **191** - 193 - 194  
VENTRILLON Edouard James (1900-1983) - **192**  
VENTRILLON Louise Ethel (1898-1988) - 191 - **193**  
VENTRILLON Marie Emma Amélie (1896-1982) - 191 - **194**  
VENTURI Raphaël (1842-1878) - **195**  
VENTURINI Julien Antoine (1882-1934) - **196**  
VENTURINI Richard (1850-1914) - 196  
VERCHÈRE Pierre Marie (1845-1914) - **197**  
VERDEIL Andorre Pierre (1907-) - 198  
VERDEIL Etienne (1828-1886) - 198  
VERDEIL Etienne Louis (1862-1919) - **198**  
VERDEIL Louis (1889-1970) - 198  
VERDEIL Lucie (1917-2006) - 198  
VERDEIL Maria Louise (1905-) - 198  
VERDIER Marie Eugénie Dite DARDE (1854-1939) - **199**  
VERDOJA Constantino (1844-1877) - **200**  
VERDOJA Jacques (1805-) - 200  
VERDUN Pierre Dit Arnaud (1854-1917) - **201**  
VERDURA Jean Baptiste (1823-1876) - **202**  
VERDURE Augustin Joseph (1825-1873) - **203**  
VERDURE Désirée Maria (1852-1913) - **204**  
VERGE Baptiste Antoine (1881-) - 206  
VERGE Elisée Ferdinand Jérôme (1854-1885) - **205**  
VERGE Jean (1911-2004) - **206**  
VERGER Adolphe (1821-1875) - 214 - 218  
VERGER Alain (1924-) - 216  
VERGER Alexandre Alphonse (1901-1902) - 214  
VERGER Alphonse Vincent (1909-1992) - **207** - 214  
VERGER André Eugène (1911-1990) - **208** - 214  
VERGER Arfred Ernest (1898-1946) - **209** - 214  
VERGER Bernadette Sidonie (1913-1974) - **210** - 212 - 214 - 223 - 224  
VERGER Danielle (1938-) - **211** - 216  
VERGER Hélène (1942-) - 210 - **212**

Etat des personnes étant Nées où Mariées où décédées où concessionnaires  
dans la commune de Nouméa

VERGER Henriette Eugénie Constance (1916-1975) - **213** - 214  
VERGER Joseph Vincent (1871-1930) - 207 - 208 - 209 - 210 - 213 - **214** - 215 - 216 - 219 - 225  
VERGER Joséphine (1907-1969) - 214 - **215**  
VERGER Jules Louis (1902-1981) - 211 - 214 - **216** - 220 - 221 - 222  
VERGER Louis - **217**  
VERGER Louis Adolphe Paul (1858-1938) - **218**  
VERGER Louise (1905-1945) - 214 - **219**  
VERGER Lucette (1923-1981) - 216 - **220**  
VERGER Lucien (1939-) - 216 - **221**  
VERGER Marcelle (1932-) - 216 - **222**  
VERGER Marguerite (1945-) - 210 - **223**  
VERGER Pierrette (1947-) - 210 - **224**  
VERGER René Pierre (1895-1941) - 214 - **225**  
VERGER Serge - 210  
VERGÈS Alain (1931-) - **226** - 242  
VERGÈS Danièle (1921-) - 239  
VERGES Désirée Marie (1901-1990) - **227** - 233  
VERGES Désirée Olympe (1863-1863) - **228** - 232  
VERGÈS Didier (1925-) - 239  
VERGES Felix Armand (1871-1882) - **229** - 232  
VERGES Felix René (1901-) - **230**  
VERGES Hélène Clémentine (1867-1969) - 38 - **231** - 232  
VERGES Jean (1831-1905) - 228 - 229 - 231 - **232** - 233 - 238  
VERGES Jean Edouard (1865-1903) - 227 - 232 - **233** - 234 - 236 - 240  
VERGES Jean Pierre (1899-1964) - 233 - **234**  
VERGES Jeanne (1892-1982) - 233  
VERGÈS Louise Désirée Augustine (1894-) - 233  
VERGÈS Marcelle Ernestine Désirée (1897-1981) - **235** - 238  
VERGES Marie Anna (1902-1994) - 233 - **236**  
VERGÈS Marthe Marie (1901-1979) - **237** - 238  
VERGÈS Michel Abel (1873-1960) - 232 - 235 - 237 - **238** - 239  
VERGÈS Michel Ernest Jean (1898-1964) - 238 - **239**  
VERGES Paula Eugénie (1897-1990) - 233 - **240**  
VERGÈS Raymond (-1932) - **241** - 242  
VERGÈS Raymond Désiré Jean (1898-1979) - 226 - 241 - **242**  
VERGES Raymond Eugène (1868-) - 232  
VERGIER Joseph (1847-1896) - **243**  
VERGNAUD Pierre Dit Richard (1845-1914) - **244**  
VERGOZ Alexandre Marie Auguste (1932-2010) - **245** - 251  
VERGOZ Joseph Marie Georges (1929-2011) - **246** - 251  
VERGOZ Joseph Simon Georges (1849-1914) - **247** - 249 - 250 - 251 - 252 - 253  
VERGOZ Léopold Francois Marie (1931-) - **248** - 251  
VERGOZ Louise Marie Sophie (1887-1969) - 247 - **249**  
VERGOZ Marie Felix (1881-1949) - 247 - **250**  
VERGOZ Marie Francois Joseph (1891-1975) - 245 - 246 - 247 - 248 - **251**  
VERGOZ Marie Laure Madeleine (1897-1983) - 247 - **252**  
VERGOZ Marie Sophie Aimée Ermance (1885-1970) - 247 - **253**  
VERGOZ Thérèse - 251  
VÉRIL Jean (1845-1908) - **254**  
VERLAGUET Cindy (1987-) - 257  
VERLAGUET Edouard Francois (1906-) - 258  
VERLAGUET Elisabeth (1922-) - 263  
VERLAGUET Eugène Francois Vincent (1897-1897) - 258  
VERLAGUET Eugénie Marie Louise (1890-1969) - **255** - 258  
VERLAGUET Françoise Marguerite (1915-) - 263  
VERLAGUET Gernaine Rosalie (1912-1975) - **256** - 263  
VERLAGUET Guy (1930-) - 263  
VERLAGUET Guy (1928-) - 257 - 259  
VERLAGUET Guy Thierry (1957-) - **257**  
VERLAGUET Huguette (1932-) - 259  
VERLAGUET Jean Francois Louis (1867-1934) - 255 - **258** - 259 - 260 - 261  
VERLAGUET Jeanne Louise (1899-) - 258  
VERLAGUET Jeanne Louise Léonie (1895-) - 258



Etat des personnes étant Nées où Mariées où décédées où concessionnaires  
dans la commune de Nouméa

VERLAGUET Jeanne Lucie (1902-) - 258  
VERLAGUET Joseph Eugène (1909-1981) - 258 - **259**  
VERLAGUET Lucien Henri Louis (1893-1918) - 258  
VERLAGUET Lucien Victor (1903-1903) - 258  
VERLAGUET Marcel Honoré Philippe (1913-) - 263  
VERLAGUET Marguerite Henriette (1901-) - 258 - **260**  
VERLAGUET Marie Philippine (1892-1972) - 258 - **261**  
VERLAGUET Nicole (1952-) - **262**  
VERLAGUET Olivia (1984-) - 257  
VERLAGUET Philippe Antoine (1879-1879) - 256 - **263**  
VERLAGUET Philippe Michel (1849-1930) - 258 - 263 - 264  
VERLAGUET Pierre (1912-1973) - 258  
VERLAGUET Rosalie Augustine (1885-1950) - **264**  
VERLAGUET Sylvain (1917-) - 262 - 263  
VERMEERSCH Charles Louis (1883-) - 71  
VERMEERSCH Henri (1860-) - 85  
VERMEERSCH Pierre Albert (1885-1932) - 161  
VERMEERSCH Yvonne - 161  
VERMOND Augustine Joséphine (1832-1884) - **265**  
VERMOT Marie Louise Joséphine (1872-) - **266**  
VERNAY Guy (1946-) - 268  
VERNAY Jean-Claude (1944-) - **267** - 268  
VERNAY Jean-Marie (1915-2001) - 267 - **268** - 269 - 270  
VERNAY Jean-Paul (1942-) - 268 - **269**  
VERNAY Marie-France (1954-) - 268 - **270**  
VERNAY Michel (1948-1956) - 268  
VERNET Joseph Xavier (1835-1893) - **271**  
VERNHES Pierre (1825-1894) - **272**  
VERNIER André Pierre (1911-1976) - **273** - 280  
VERNIER Emile (1836-1901) - **274**  
VERNIER François (1828-1876) - **275**  
VERNIER Isabelle (1897-) - **276** - 280  
VERNIER Jean Etienne (1823-1887) - **277** - 280  
VERNIER José (1916-) - **278** - 280  
VERNIER Nicole (1918-1996) - **279** - 280  
VERNIER Pierre Aimé (1870-1933) - 273 - 276 - 277 - 278 - 279 - **280** - 281 - 282  
VERNIER Pierre Aimé (1789-) - 277  
VERNIER Pierre Henri Delfin (1896-1950) - 280 - **281**  
VERNIER Pierre Marcel (1902-1956) - 280 - **282**  
VERNISSEAU Auguste Julien (1873-1910) - 283  
VERNISSEAU Lisa Louise (1901-) - **283**  
VERNON Jules (1846-1888) - **284**  
VERNOT Jean Claude (1845-1882) - **285**  
VÉRON Alida Marie (1879-1951) - **286**  
VÉRON Jean (1826-1879) - 286  
VERREPT Jean François Dit Moulinet (1839-1888) - **287**  
VERSCHRAEGHEN Jules Auguste (1836-1915) - **288**  
VERZIER Anne (1847-1883) - **289**  
VESASES Jeanne Solange - **290**  
VESCHI Joseph (1842-1886) - **291**  
VEYRENC Albert Eugène (1864-1906) - 292 - 293 - 294  
VEYRENC Jeanne Berthe Marie (1893-1960) - **292**  
VEYRENC Louis Celestin (1891-) - **293**  
VEYRENC Marthe Anne Yvonne (1894-1977) - **294**  
VEYRET Alexandre (1852-1903) - **295** - 297 - 301  
VEYRET Claude Bernard (1927-) - **296** - 297  
VEYRET Dominique - 302  
VEYRET Ernest (1892-1978) - 295 - 296 - **297** - 298 - 299  
VEYRET Jacques Claude Alexandre (1926-) - 297 - **298**  
VEYRET Marc Paul (1929-1934) - 297 - **299**  
VEYRET Prosper Antoine (1851-1879) - **300**  
VEYRET René Louis Marius (1890-1960) - 295 - **301** - 302 - 303  
VEYRET Roger Louis Alexandre (1925-2018) - 301 - **302**

Etat des personnes étant Nées où Mariées où décédées où concessionnaires  
dans la commune de Nouméa

VEYRET Simone (1914-2015) - 301 - **303**  
VEYRIERES Catherine Dite Francoise (1840-1911) - **304**  
VEYRIERES Claude - 304  
VEYRINAS Jean (1846-1885) - **305** - 306  
VEYRINAS Théontine Dite Albertine (1881-1906) - 305 - **306**  
VEYRON-LACROIX Eugène Antoine (1813-1878) - **307**  
VEYRON-LACROIX Jean Marie Louis (1775-) - 307  
VEYROT Hippolyte (1895-) - **308**  
VEZAINÉ François (1831-1904) - **309**  
VÉZARD Urbain (1831-1883) - **310** - 311  
VÉZARD Urbain Clément (1831-1893) - 310 - **311**  
VIAL Antoine (1817-1873) - **312**  
VIAL François Dit LOVIEUX (1819-1880) - **313**  
VIALARD Jean (1844-1895) - **314**  
VIALATEL Casimir Claudius (-1939) - **315**  
VIALE Antoine (1854-1910) - **316**  
VIALE Pierre (1830-) - 316  
VIALLARD Clovis (1840-1868) - **317**  
VIALLE Henri Emile (1872-) - **318**  
VIANDIER Pierre Théophile Gustave (1845-1890) - **319**  
VIARDOT Louis Adrien (1844-1884) - **320**  
VIART Pierre Jules (1844-1902) - **321**  
VIAUD Augustine (1870-) - **322**  
VIAUD Emilie Marie Victorine (1878-1967) - **323**  
VIAUD Léontine (1875-) - **324**  
VIAUD Pierre (1834-1882) - 322 - 323 - 324  
VIBERT Louise Angèle - **325**  
VIBERT Lucienne Jeanne Léontine Joséphine (1914-) - **326**  
VIBERTI Pierre (1840-1890) - **327**  
VICENTINI Paolo (1840-1915) - **328**  
VICHARD Marie Virginie Francoise (1855-1904) - **329**  
VICTOR Adolphe (1821-1876) - **330**  
VICTOR Dit Lépineux (1841-1881) - **331**  
VICTOR Eugène (1838-1876) - **332**  
VICTOR Joseph Dit VARRY VARNY (1840-1909) - **333**  
VIDAL Anna Florence (1895-1896) - **334** - 338  
VIDAL Emile Fridolin Joseph (1885-1916) - 338  
VIDAL Gaston (1887-1916) - **335** - 338  
VIDAL Henri (1889-1916) - **336** - 338  
VIDAL Ida Adele Emily (1898-2000) - **337** - 338  
VIDAL Léopold (1849-1922) - 334 - 335 - 336 - 337 - **338** - 339 - 341  
VIDAL Marcel Robert Ernest (1895-1973) - 338 - **339**  
VIDAL Miguel (1820-1891) - **340**  
VIDAL Paul (1884-1916) - 338 - **341**  
VIDAUD Jean-Baptiste (1848-1926) - **342**  
VIDEAULT Anatole Olivier Nazaire (1893-1946) - **343**  
VIDEAULT Aude Elisabeth (1890-1904) - **344**  
VIDEAULT Eugène Auguste (1853-1942) - 343 - 344  
VIDEAULT Georges Gabriel (1922-2001) - **345**  
VIDEAULT Paul Michel (1909-1964) - **346**  
VIDEAUT Augustine Eustasie (1889-1950) - **347**  
VIDOIRE Gerard (1937-) - 349  
VIDOIRE Jeanne (1862-1927) - **348**  
VIDOIRE Mariella (1963-) - **349** - 413 - 416  
VIDOIRE Pierre (1832-1905) - 348  
VIDOIRE Regina (1948-) - 326  
VIEIL François Marie Symphorien (1862-) - **350**  
VIEILLARD Louis Maximilien (1827-1896) - **351**  
VIEL Gervais Maximilien Constant (1835-1874) - **352**  
VIENET Jean Marie (1851-1909) - **353**  
VIENS François Théophile (1841-1903) - **354**  
VIER Jean (1830-1885) - **355**  
VIEUX Germain Iréné (1863-) - 356

Etat des personnes étant Nées où Mariées où décédées où concessionnaires  
dans la commune de Nouméa

VIEUX Marie Germaine (1892-1969) - **356**  
VIÉVILLE Pierre Auguste Dit Bondeau (1825-1882) - **357**  
VIGNE Fortuné (1825-1879) - **358**  
VIGNERON Clémentine Louise (1842-1881) - 310 - 311  
VIGNERON Georgette (1905-1990) - **359**  
VIGNERON Gilberte Élise Rose (1903-1995) - **360**  
VIGNERON Henri Georges (1873-) - 359 - 360 - 362  
VIGNERON Jean Nicolas (1828-1900) - **361**  
VIGNERON Jehanne Germaine (1901-1992) - **362**  
VIGOUREUX Alfède (1926-) - 365  
VIGOUREUX Alfred Eugène Louis (1858-1932) - **363** - 365 - 366  
VIGOUREUX Danielle (1925-) - 365  
VIGOUREUX Jacqueline (1928-) - **364** - 365  
VIGOUREUX Jules Louis Jean (1887-1965) - 363 - 364 - **365**  
VIGOUREUX Marie Denise (1924-) - 365  
VIGOUREUX Marie Joseph (1927-) - 365  
VIGOUREUX Reine Marie Clarisse (1890-1891) - 363 - **366**  
VIGOUROUX Edmond Ulysse (1886-1963) - **367**  
VIGOUROUX Jean Ernest (1841-1887) - **368**  
VIGOUROUX Jules Jean Louis - 363  
VIGOUROUX Léonce André (1856-1906) - 367  
VIGOUROUX Ulysse Paul (1906-1983) - 367  
VIGOUROUX-CONDOYA Georges (1905-1967) - **369**  
VIGUIER Jean François (1846-1914) - **370**  
VIGUIER Joseph Vincent (1849-1892) - **371**  
VILAIN Pierre (-1934) - **372**  
VILAIN Sylvie (1887-1971) - **373**  
VILAMITJANA Berthe Marie (1895-1925) - **374**  
VILAMITJANA José (1859-1906) - 374  
VILATTE Colin (1833-1869) - **375**  
VILLAIN Joseph Eugène (1850-1894) - **376**  
VILLANI Hippolyte (1842-1913) - **377**  
VILLAUME Jean Baptiste (1831-1914) - **378**  
VILLE Jeanne Eugénie (1892-1969) - **379**  
VILLE Jules (1890-1933) - **380**  
VILLE Pierre Antoine (1852-1920) - 379 - 380  
VILLEDEU Berthe Marthe Marie (1878-1918) - 381  
VILLEDEU Julien Louis (1837-1891) - **381** - 382  
VILLEDEU Marie Thérèse Eugénie (1888-1975) - 381 - **382**  
VILLEGENTE Louise (1894-1953) - **383** - 421  
VILLEMINOT Auguste (1842-1887) - **384**  
VILLEMONT Louis François Léopold (1837-1896) - **385**  
VILLEMOT Auguste Arthur (1843-1887) - **386**  
VILLERONDE Jean Antoine (1814-1874) - **387**  
VILLERS Louis Adolphe (1831-1873) - **388**  
VILLON Jean Joseph Dosithée (1848-1876) - **389**  
VILOTTE Jean (1829-1903) - **390**  
VILTARDIF Charles Julien (1832-1875) - **391**  
VIMPIERRE Baptiste Hippolyte (1849-1869) - **392**  
VINCART François (1836-1911) - **393**  
VINCELOT Daniel Bellair (1839-1867) - **394**  
VINCENT Adrienne (1912-1995) - 418  
VINCENT Amélie (1877-1973) - **395**  
VINCENT Amélie Thérèse (1896-) - **396** - 414  
VINCENT Andre - 365  
VINCENT Andrée Henriette - **397**  
VINCENT Antoinette (1902-1975) - **398** - 417  
VINCENT Auguste Aime (1906-1974) - **399**  
VINCENT Auguste Néoptolème (1878-1944) - **400**  
VINCENT Augustin (1847-1922) - 395 - 418 - 431  
VINCENT Béatrix Octavie (1891-1969) - **401** - 414  
VINCENT Camille (1873-) - 399 - 410  
VINCENT Charles Oscar Joseph (1865-1903) - **402** - 407 - 425

Etat des personnes étant Nées où Mariées où décédées où concessionnaires  
dans la commune de Nouméa

VINCENT Claude (1812-1875) - **403**  
VINCENT Clément (1840-1912) - **404**  
VINCENT Clément Émile (1886-1887) - **405**  
VINCENT Cyprien Henri (1838-1867) - **406**  
VINCENT Emmanuelle Marie Joseph - 192  
VINCENT Ernest Edouard (1899-) - 402 - **407**  
VINCENT Eugénie Yvonne (1892-) - **408** - 414  
VINCENT François (1815-1880) - **409**  
VINCENT Gabrielle (1911-2010) - **410**  
VINCENT Herminie Ketty Camille Léonie (1889-1960) - **411** - 417  
VINCENT Jacques Dit Alexandre (1851-1898) - 405  
VINCENT Jeanne Camille (1891-1969) - **412** - 417  
VINCENT Joel (1953-) - 349 - **413** - 416  
VINCENT Joseph Eugène (1856-) - 396 - 401 - 408 - **414** - 423 - 428 - 430 - 432  
VINCENT Jules (1905-1943) - **415**  
VINCENT Justine Clémence (1913-) - 418  
VINCENT Katherine (1983-) - 349 - 413 - **416**  
VINCENT Léon Armand Alphonse (1863-1922) - 398 - 411 - 412 - **417** - 422 - 427 - 429  
VINCENT Louis Alphonse (1841-) - 400 - 417  
VINCENT Louis Augustin (1887-1963) - **418**  
VINCENT Louise Amélie (1918-) - 418  
VINCENT Louise Eugénie (1867-) - **419** - 432  
VINCENT Marie (1920-) - 418  
VINCENT Marie Adélaïde (1861-) - **420** - 432  
VINCENT Marie Aimée Hermine Alphonsia (1859-1913) - **421**  
VINCENT Marie Blanche (1899-1978) - 417 - **422**  
VINCENT Marie Clotilde (1889-1962) - 414 - **423**  
VINCENT Marie Pauline Emilie (1852-1876) - **424** - 432  
VINCENT Maurice Charles (1900-) - 402 - **425**  
VINCENT Paline Louise Dite Camille (1843-1864) - **426**  
VINCENT Paul Arsène Jacques Léon (1894-1922) - 417 - **427**  
VINCENT Paul Marcel (1899-1974) - 414 - **428**  
VINCENT Paula May Madeleine Joséphine (1896-1927) - 417 - **429**  
VINCENT Pierre Emile Augustin (1887-1951) - 414 - **430**  
VINCENT Roger (1931-1988) - 399 - 413  
VINCENT Victor René (1885-1956) - **431**  
VINCENT Yves Marie (1821-1888) - 414 - 419 - 420 - 424 - **432**  
VINCENZO Michel Dit Ostria Le Vénitien (1843-1923) - **433**  
VINEZ Jacques - 434 - 435  
VINEZ Jean Pierre (1839-1914) - **434**  
VINEZ Jules (1853-1895) - **435**  
VINOIS Louis Augustin Alexandre (1851-1875) - **436**  
VINSON Jean Louis Dit Courtial (1842-1888) - **437**  
VIOL Joséphine Dite Célestine (1871-1927) - **438**  
VIOLET Claude (1865-) - **439** - 440  
VIOLET Lucien Louis Pierre (1890-1927) - 439 - **440**  
VIOLET Marguerite Marthe Thérèse (1903-) - **441**  
VIOLET Simone - 440  
VIOLETTE Paul Marie (1861-1904) - **442**  
VIPLE Pierre (1819-1880) - **443**  
VIRAGUE Francois (1837-1873) - **444**  
VIRAMOUTOUSSAMY Albert (1941-) - **445** - 448  
VIRAMOUTOUSSAMY Armelle (1949-) - **446** - 448  
VIRAMOUTOUSSAMY Daniel (1947-) - **447** - 448  
VIRAMOUTOUSSAMY Gabriel (1918-1961) - 445 - 446 - 447 - **448** - 449 - 450 - 451 - 452 - 453  
VIRAMOUTOUSSAMY Jean-Jacques (1945-) - 448 - **449**  
VIRAMOUTOUSSAMY Leslie (1953-1975) - 448 - **450**  
VIRAMOUTOUSSAMY Raymond (1937-) - 448 - **451**  
VIRAMOUTOUSSAMY Roger (1939-) - 448 - **452**  
VIRAMOUTOUSSAMY Yvelyse (1961-) - 448 - **453**  
VIRASSAMY dite CONDOYA Augustine Flore Héloïse Minatchi (1908-1928) - **454**  
VIRATELLE Appolinaire (1896-1957) - **455** - 456  
VIRATELLE Emile (1854-1918) - 455 - **456** - 458 - 459

Etat des personnes étant Nées où Mariées où décédées où concessionnaires  
dans la commune de Nouméa

VIRATELLE Marguerite Hélène (1898-1967) - **457**  
VIRATELLE Marguerite Hélène (1898-1967) - 456 - **458**  
VIRATELLE Marie Céline (1897-1956) - 456 - **459**  
VIREL Louis Joseph (1846-1875) - **460**  
VIREZ Adeline Noémie (1863-1890) - **461**  
VIRIEUX Laurent Jean Baptiste (1865-) - **462**  
VITALINA Marie Octavie (1851-1929) - **463**  
VITOT Ernest Léon (-1929) - **464**  
VITOUX Marie (1844-1904) - **465**  
VITRY Ernest (1853-1914) - **466**  
VITRY Gustave (1851-1917) - **467**  
VITSE Pierre François (1833-1870) - **468**  
VIVIEN Gédéon Germain (1828-) - 469  
VIVIEN Jeanne (1864-1900) - **469**  
VIVIER Gabrielle Rose (1907-1980) - **470** - 471  
VIVIER Paul Victor (1863-1949) - 470 - **471**  
VIVIER Paulette - 471  
VIZET Pierre Joseph Fulgence (1817-1874) - **472**  
VLAINÉ Jules (1846-1890) - **473**  
VLODY Germaine Alice Michelle (1904-) - **474** - 475  
VLODY Joseph (1872-) - 474 - **475** - 476  
VLODY Marcel Auguste Jean (1902-1963) - 475 - **476**  
VOILLET Pierre Fidèle (1852-1916) - **477**  
VOIRET Antoinette (1861-) - **478**  
VOISEMBERT Auguste Anatole (1837-1892) - **479**  
VOISIN Charles Gaston Henri (1866-) - **480** - 482 - 483  
VOISIN Elise Constance (1921-1984) - **481**  
VOISIN Germaine Marguerite (1905-1947) - 480 - **482**  
VOISIN Germanique Désiré (1844-1893) - 480  
VOISIN Liliane Meriem Bernadette (1903-) - 323 - 480 - **483**  
VOISIN Marie (1856-1908) - **484**  
VOISIN Marie Louise (1893-) - **485**  
VOISIN Paul Ernest (1842-1920) - **486** - 487  
VOISIN Paul Lucien (1880-1902) - 486 - **487**  
VOISIN Rosa (1879-1966) - **488**  
VOITURET Auguste (1829-1901) - **489**  
VOLCY Maurice Albert (1910-1955) - **490**  
VOLGER Clémentine May - **491**  
VOUILLOT Jean Baptiste (1822-1873) - **492**  
VOYARD Jules (1842-1877) - **493**  
VOYOT Antoine Augustin (1842-1879) - **494**  
VRANCKX Pierre Henri (1838-1882) - **495**  
VRIGNAUD Auguste Lucien (-1918) - **496**  
VUAILLAT Alexandre Charles (1874-) - **498**  
VUAILLAT François Auguste (1842-) - 498  
VU DINH QUAN Andrée Thérèse Augustine Dite Tual - **497**  
VUILLAMIER Gustave Raoul (1866-1893) - **499**  
VUILLAMIER Marie Paule Octavie (1893-1893) - 499  
VUILLERMET Émile Léandre (1893-) - **500** - 501  
VUILLERMET Eugène Florentin (1891-1968) - 501  
VUILLERMET François Felix (1857-) - 500 - **501** - 502 - 503  
VUILLERMET Louis Jean Marie (1896-1951) - 501 - **502**  
VUILLERMET Louise Marguerite Justine (1905-) - 502  
VUILLERMET Louise Stéphanie (1889-1890) - 501 - **503**  
VUILLET Jean Baptiste (1867-) - 504  
VUILLET Jean-Baptiste (1825-) - **504**

W

WAEHNYA Médjo (1848-) - 277 - 280  
WAINLINGON Kamatchi Mathilde (1910-1991) - 415  
WAMYTHAN Marie Estelle - 210

Etat des personnes étant Nées où Mariées où décédées où concessionnaires  
dans la commune de Nouméa

WATSON Ada Florence (1865-1935) - 334 - 335 - 336 - 337 - 338 - 339 - 341  
WEBAN Ida - 216  
WEINS Clara Louise (1858-1892) - 404  
WEISS Pauline - 126  
WHITE Linda - 215  
WIDERA Traudi - 267  
WITKOWSKI Théodore - 219  
WOSTROWSKY Christiane - 325  
WRIGHT Thomas Tom (1868-1935) - 381

Y

YANNICK Dick (1922-) - 255

Z

ZALACAIN Marie Soléda (1880-) - 5 - 10