

Etat des personnes étant Nées où Mariées où décédées où concessionnaires  
dans la commune de Nouméa  
Sommaire

WACHTLER Hermann .....	5
WACKENTHALER Ernest Victor.....	5
WACKENTHALER Léonie Marie.....	5
WADEDEU Nahelé .....	6
WADROKAL Gemmina .....	6
WAHO Willy .....	7
WAIFIT Adèle .....	7
WANTILIGON Jean Baptiste.....	7
WANTILIGON Jeanine .....	8
WANTILIGON Roger Jean Raoul Ovide.....	9
WANTILINGON Faustine .....	9
WANTILINGON Kamatchi Mathilde .....	10
WANTILINGON Madeleine .....	10
WALDRON Charles William .....	11
WALDRON Louis Maurice .....	11
WALKER Alexandre .....	12
WALKER David Berwick.....	12
WALKER Elisa .....	12
WALKER Jessie.....	12
WALKER Thomas .....	14
WALPOËL Jules César .....	14
WALSH Isabella Henriette .....	14
WALTER Jean .....	14
WAMYTAN Johanito Dit Nito .....	14
WAMYTAN Kezia Pwere .....	15
WANNISBERGHE Berthe Rose.....	15
WANNISBERGHE Charles Joseph.....	16
WANTIEZ Alain Paul Jean .....	16
WARNON Louise Francine .....	16
WARSCHAWSKY Alexandre Nicolas Constantin.....	17
WARSCHAWSKY Ferdinand Ignace Albert .....	17
WATBLED Arthur.....	17
WATONGANE Martha .....	17
WATRIPON Octave Théodore .....	18
WATSON Ada Florence.....	18
WATSON Harry Francis Charles .....	19
WATSON William Pierre .....	19
WATT Emile Auguste .....	19
WATT Francois Ou Franz Antoine Anto.....	19
WATTINCOURT Jean Baptiste.....	20
WATTINCOURT Jean-Bapthiste .....	21
WATTON-YOUCHE Naichichi .....	21
WEBER Geroges Mathias.....	23
WEBER Jules Nicolas .....	23
WEBER Nicolas.....	23
WEBER Nicolas.....	24
WEIDMAN Michel.....	24
WEIL Anna Amade.....	24
WEINS Clara Louise.....	24

Etat des personnes étant Nées où Mariées où décédées où concessionnaires  
dans la commune de Nouméa

WEISS Adele Ortense .....	24
WEISS Albert .....	24
WEISS Anne Antoinette.....	25
WEISS Antoine Charles.....	26
WEISS Antoine Eugène.....	26
WEISS Augustin Georges .....	27
WEISS Camille Nicolas.....	27
WEISS Eugénie Pauline Marie.....	27
WEISS Marcel Hippolyte.....	27
WENACHTER Alexandre .....	28
WENDLING Philippe Jacques .....	28
WENZLER Anna Martha.....	28
WHITEHEAD Walter .....	28
WHITFIELD Clara. ....	28
WIART Jean-Bapthiste.....	29
WIBART Octave Emmanuel .....	29
WICKERS Louis Hippolyte.....	29
WICOT Georges Hyacinthe.....	29
WIEHR Adolphe Auguste Jean .....	29
WIEHR Adolphine Marie .....	30
WIEHR Jean Joseph .....	30
WIEHR Jeanne Berthe Joséphine .....	30
WILCZYNSKI Thadée Boleslas Annibal.....	31
WILCZYNSKI Wanda Marie Thérèse.....	31
WILLEMOT Albert.....	31
WILLEMOT Andrée Marie Louise.....	32
WILLEMOT Germaine Albertine.....	32
WILLEMOT Gilbertesuzanne Nathalie.....	32
WILLEMOT Lucienne Paule .....	33
WILLEMOT Madeleine.....	33
WILLEMOT Marthe Simone .....	33
WILLEMOT Nathalie Yvonne .....	33
WILLEMOT Raymond Jean Albert .....	34
WILLIAMS Charles Robert .....	34
WILLIAMS Emile Alfred .....	35
WILLIAMS Georges Albert .....	35
WILLIAMS Henri Arthur .....	35
WILLIAMS Jessie .....	35
WILLIS Jacky .....	36
WILLIS René Hugues Marie .....	37
WILLMOTT Marguerite.....	37
WILSON Alvina Henriette.....	37
WILSON Elisabeth Hellen .....	37
WILSON Jean Luc Robert.....	38
WILSON John André.....	38
WILSON Marie Line Maria Alima .....	38
WIMEAU César Honoré Joseph.....	39
WINCHESTER Alexandre Alfred.....	39
WINCHESTER Gaston Raymond.....	39
WINCHESTER Roberta Emma Rose .....	39
WIRTH Eugène François.....	39
WIRTH Nicolas .....	39

Etat des personnes étant Nées où Mariées où décédées où concessionnaires  
dans la commune de Nouméa

WISHART Christina.....	40
WITT Adolphine .....	41
WITT Arthur Henry .....	41
WITT Geoffroy Orlando William.....	41
WITZIUS Jacques.....	41
WONG Mai Que.....	41
WOODTLI Berthe Rosalie.....	41
WOODTLY EX LYNCH Louise Antoinette .....	42
WOUTERS Léon Félix.....	43
WOUTERS Philippe Adrien .....	43
WRIGHT Gratienne Léonie Marie.....	43
WRIGHT Léon Ernest .....	44
WRIGHT Marcel Fernand Dit Zazi .....	44
WRIGHT Patrice Thomas .....	44
WRIGHT Raymonde Louise.....	44
WRIGHT Ruth Anne .....	45
WRIGHT Thomas Tom .....	46
WRIGHT Wanua .....	46
YAMAMOTO Kenjabura .....	47
YANAI Elise .....	47
YANIÈRI Casimir .....	47
YANNICKK Jeannine.....	47
YANNICKK Régine .....	48
YAYA BEN SAÏD .....	48
YOKOHAMA Christian Louis Marie .....	48
YOKOHAMA Claude Jean-Jacques Denis .....	48
YOKOHAMA Eva Dorianne Karine.....	49
YOKOHAMA Lisa-Rose.....	49
YOKOHAMA Norman Louis Marcel.....	49
YOKOHAMA Rodrigues Georges André .....	49
YOKOHAMA Yannick Christian André .....	49
YOKOHAMA Yoran Gérald Claude .....	50
YON Jules Constant Dit Mallard.....	50
YOSHIMURA Matsujiro .....	50
YOUNG Charles.....	50
YOUNG Eddy.....	50
YOUNG Sarah Anne .....	50
YOUNG Suzanne.....	51
YOUNG Willy.....	53
YOUSSEF BEN EMBAREK .....	53
YUNCK Antoine Bernard Jean .....	54
YVESINE Louise Mélanie.....	54
YVON Joseph .....	54
YVON Léon Félix .....	55
YVON Louis Joseph .....	55
ZACHARIE Jules Clément Dit Pied De Biche .....	55
ZAMMIT Carmelo .....	55
ZANY Marie Alphonsine .....	55
ZEMECK Delsie Veronica .....	56
ZEPP François.....	56
ZEUDE Marie Adeline .....	56
ZIANI Julia Fatima .....	57

Etat des personnes étant Nées où Mariées où décédées où concessionnaires  
dans la commune de Nouméa

ZIMMER Charles Benjamin .....	57
ZIRONI Auguste .....	57
ZOLLA François Alexandre .....	57
ZOLLER Christopher.....	57
ZOLLER Philippe .....	58
ZOLLER Robert .....	58
ZUCCARO Jean Baptiste .....	59
ZUCHETTI Dominique .....	59

Etat des personnes étant Nées où Mariées où décédées où concessionnaires  
dans la commune de Nouméa

W

1. <b>WACHTLER Hermann</b> <sup>1</sup> ,
Il est né à Schkenditz (Prusse) le 19/10/1844. Décédé le 30/05/1899 à Ile Nou (98818). Professions : Charcutier.
Marié le 03/07/1878 à La Foa (98), Uarai, avec <b>THIBAUT</b> Augustine Marie Elle voit le jour le 16/03/1858 à Yvré-l'Évêque (72). Décédée le 24/12/1881 à Nouméa (98).
<sup>1</sup> <i>Note Générale : condamné le 16 septembre 1868 à 10 ans de travaux forcés pour vols - Embarqué sur la "Sibylle" le 23 janvier 1871 Cote FR ANOM COL H 564 Matricule n° 2892 / 1616</i>

2. <b>WACKENTHALER Ernest Victor</b> <sup>1</sup> ,
Fils de <b>WACKENTHALER Léon</b> , Journalier Né le 05/05/1861 à Ammerschwahr (68). Décédé le 30/09/1903 à Bourail (98). et de <b>ROGER</b> Françoise Clémence, Coiffeuse Née le 19/10/1882 à La Foa (98). Décédée le 23/11/1976 à Nouméa (98). Il voit le jour à La Foa (98) le 14/07/1903. Décédé le 18/12/1970 à Nouméa (98).
Marié à Pouembout (98), avec <b>PERDRIAT Céline</b> Elle est née à Pouembout (98) le 07/10/1913.
2 enfants sont nés de cette union :
o <b>WACKENTHALER René</b>
o <b>WACKENTHALER Marie</b> Unie avec <b>BERTONI Roger</b> .
<sup>1</sup> <i>Note Générale : Elève boursier admis à l'internat de Néméara de 1905 - 1908</i>

2 Enfants

- WACKENTHALER René  
- WACKENTHALER Marie

3. <b>WACKENTHALER Léonie Marie</b> ,
Fille de <b>WACKENTHALER Léon</b> , Journalier Né le 05/05/1861 à Ammerschwahr (68). Décédé le 30/09/1903 à Bourail (98). et de <b>ROGER</b> Françoise Clémence, Coiffeuse Née le 19/10/1882 à La Foa (98). Décédée le 23/11/1976 à Nouméa (98). Elle voit le jour à Bourail (98) le 03/05/1900. Décédée le 14/09/1970 à Nouméa (98).
Mariée le 02/06/1923 à Pouembout (98), avec <b>AVRIL Louis Eugène</b> Il naît le 07/10/1900 à Pouembout (98). Décédé le 12/03/1955 à Nouméa (98).

Etat des personnes étant Nées où Mariées où décédées où concessionnaires  
dans la commune de Nouméa

9 enfants sont nés de cette union :
o <b>AVRIL</b> Marguerite Unie avec <b>HERVOUET</b> . Unie avec <b>BLANC</b> André.
o <b>AVRIL</b> Georges
o <b>AVRIL</b> Eliane Unie avec <b>DOLBEAU</b> Paul. Unie avec <b>WRIGHT</b> . Unie avec <b>URUTI</b> .
o <b>AVRIL</b> Odette Unie avec <b>TRIGALLEAU</b> .
o <b>AVRIL</b> Irene Unie avec <b>BOUYÉ</b> Guy. Unie avec <b>DEVERA</b> .
o <b>AVRIL</b> Robert
o <b>AVRIL</b> Yvette Unie avec <b>HAYTCOEUR</b> .
o <b>AVRIL</b> Marie Thérèse Née le 29/05/1930 à Pouembout (98). Unie avec <b>SIMON</b> . Unie avec <b>PAPROCKI</b> . Mariée le 28/11/1952 à Nouméa (98) avec <b>WRIGHT</b> Marcel Fernand Dit Zazi - 114 -.
o <b>AVRIL</b> Chantal Unie avec <b>FONTAINE</b> . Unie avec <b>PAPROCKI</b> Henri.

9 Enfants

- AVRIL Marguerite
- AVRIL Georges
- AVRIL Eliane
- AVRIL Odette
- AVRIL Irene
- AVRIL Robert
- AVRIL Yvette
- AVRIL Marie Thérèse (° 1930)
- AVRIL Chantal

**4. WADEDEU** Nahelé,

Fils de **WADEDEU**

Né en 1980.

et de **HUGEAUD** Prisca Magdalena Mireille

Née le 22/05/1980 à Nouméa (98).

Il est né à Nouméa (98) le 31/01/2011.

**5. WADROKAL** Gemmina,

Fille de **WADROKAL** Mauo

et de **WAHUIGNÉ** Carry Molange

Elle est née en 1870 à Maré (98).

Mariée le 23/08/1902 à Nouméa (98), avec **DÉMÉNÉ** Octave

Il voit le jour le 26/03/1872 à Touho (98).

Décédé le 02/06/1942 à Nouméa (98).

Professions : Charpentier de marine.

2 enfants sont nés de cette union :

Etat des personnes étant Nées où Mariées où décédées où concessionnaires  
dans la commune de Nouméa

o <b>DÉMÉNÉ</b> Henriette wauwe Née en 1888 à Nouméa (98).
o <b>DÉMÉNÉ</b> Louise Née le 19/10/1902 à Nouméa (98). Mariée le 22/04/1919 à Nouméa (98) avec <b>CONSTANT</b> Jules Alfred Arsène. Décédée le 01/01/1955 à Nouméa (98).

2 Enfants

- DÉMÉNÉ Henriette wauwe (° 1888)
- DÉMÉNÉ Louise (° 1902 + 1955)

**6. WAHO** Willy,

Il est né en 1900.

Marié le 28/08/1964 à Nouméa (98), avec **GIROLD** Henriette Anne Eugénie  
Elle est née à Hienghène (98) le 27/10/1905.  
Décédée en 1994.

**7. WAIFIT** Adèle,

Elle voit le jour en 1910 .

Mariée le 19/08/1933 à Nouméa (98), avec **MICHEL** Richard François Claude  
Il est né le 05/05/1897 à Nouméa (98).  
Décédé le 15/03/1966 à Nouméa (98).

**8. WAITILIGON** Jean Baptiste,

Fils de **ESPINASSE** Jean Baptiste Joseph, Marchand de parapluies

Né le 15/07/1839 à Antignac (17).

Décédé le 21/10/1896 à La Foa (98).

et de **WAITILIGON** Kamatchi

Née en 1863 à La Foa (98).

Décédée le 27/10/1910 à La Foa (98).

Il naît le 26/04/1892 à La Foa (98).

Décédé le 05/04/1934 à Nouméa (98).

Marié le 25/01/1919 à Nouméa (98), avec **LACROSE** Adèle Augustine Louise

Elle voit le jour le 29/05/1898 à Nouméa (98).

Décédée le 20/08/1977 à Nouméa (98).

3 enfants sont nés de cette union :

o **ESPINASSE** Odette

Unie avec **CHANTREUX** Albert.

o **WAITILIGON** Roger Jean Raoul Ovide - 10 -

o **WAITILIGON** Jeanine - 9 -

3 Enfants

- ESPINASSE Odette
- WAITILIGON Roger Jean Raoul Ovide - 10 - (° 1919)
- WAITILIGON Jeanine - 9 - (° 1920)

6 Petits-enfants

- **CHERRIER** Jean Francois (° 1849 + 2001)

Etat des personnes étant Nées où Mariées où décédées où concessionnaires  
dans la commune de Nouméa

<ul style="list-style-type: none"> <li>- CHERRIER Alexandre (° 1949 + 2010)</li> <li>- CHERRIER Georges (° 1952)</li> <li>- CHERRIER Jeanne (° 1954)</li> <li>- CHERRIER Robert (° 1955)</li> <li>- CHERRIER Philippe (° 1960)</li> </ul>
10 Arrières-petits-enfants
<ul style="list-style-type: none"> <li>- CHERRIER Véronique (° 1964)</li> <li>- CHERRIER Frédéric (° 1975)</li> </ul>
<ul style="list-style-type: none"> <li>- CHERRIER Sandrine (° 1963)</li> <li>- CHERRIER Vicky (° 1990)</li> <li>- MARION Morgan (° 1993)</li> <li>- MARION Marie-Lie Gui Sheng (° 1998)</li> <li>- CHERRIER Arnaud (° 1976)</li> <li>- CHERRIER Gilles (° 1979)</li> <li>- CHERRIER Nickolas Robert (° 1984)</li> <li>- CHERRIER Nelson (° 1988)</li> </ul>

<b>9. WAINILIGON Jeanine,</b>
Fille de <b>WAINILIGON Jean Baptiste - 8 -</b> Né le 26/04/1892 à La Foa (98). Décédé le 05/04/1934 à Nouméa (98). et de <b>LACROSE Adèle Augustine Louise</b> Née le 29/05/1898 à Nouméa (98). Décédée le 20/08/1977 à Nouméa (98). Elle voit le jour vers 1920 .
Mariée vers le 23/12/1950 à Nouméa (98), avec <b>CHERRIER Robert</b> Il naît le 04/07/1916 à Thio (98). Décédé le 02/01/1989 à Surferst Paradise (Australie).
6 enfants sont nés de cette union :
o <b>CHERRIER Jean Francois</b> Né en 1849 à Nouméa (98). Décédé en 2001 à Vanuatu ex Nelle Hébrides.
o <b>CHERRIER Alexandre</b> Né le 09/07/1949 à Nouméa (98). Uni avec <b>BOULANGER Daniele</b> . Uni avec <b>X</b> . Décédé le 13/02/2010 à Australie.
o <b>CHERRIER Georges</b> Né le 04/09/1952 à Nouméa (98). Uni avec <b>BERTON Hélène</b> .
o <b>CHERRIER Jeanne</b> Née le 29/11/1954 à Nouméa (98). Unie avec <b>KOLATA Serge</b> . Unie avec <b>MARION Thierry</b> .
o <b>CHERRIER Robert</b> Né le 28/09/1955 à Nouméa (98). Uni avec <b>LAVOIX Annick</b> .
o <b>CHERRIER Philippe</b> Né le 11/02/1960. Uni avec <b>KLUSEK Monica</b> .



Etat des personnes étant Nées où Mariées où décédées où concessionnaires  
dans la commune de Nouméa

6 Enfants

- CHERRIER Jean Francois (° 1849 + 2001)
- CHERRIER Alexandre (° 1949 + 2010)
- CHERRIER Georges (° 1952)
- CHERRIER Jeanne (° 1954)
- CHERRIER Robert (° 1955)
- CHERRIER Philippe (° 1960)

10 Petits-enfants

- CHERRIER Véronique (° 1964)
- CHERRIER Frédéric (° 1975)
- CHERRIER Sandrine (° 1963)
- CHERRIER Vicky (° 1990)
- MARION Morgan (° 1993)
- MARION Marie-Lie Gui Sheng (° 1998)
- CHERRIER Arnaud (° 1976)
- CHERRIER Gilles (° 1979)
- CHERRIER Nickolas Robert (° 1984)
- CHERRIER Nelson (° 1988)

10. **WANTILIGON** Roger Jean Raoul Ovide,

Fils de **WANTILIGON** Jean Baptiste - 8 -

Né le 26/04/1892 à La Foa (98).

Décédé le 05/04/1934 à Nouméa (98).

et de **LACROSE** Adèle Augustine Louise

Née le 29/05/1898 à Nouméa (98).

Décédée le 20/08/1977 à Nouméa (98).

Il est né à Nouméa (98) le 28/12/1919.

Marié le 10/08/1951, avec **BEAUJEU** Gilberte Solange Marthe Emma

Elle est née le 30/09/1924 à Nouméa (98).

Décédée le 05/10/2005 à Nouméa (98).

11. **WANTILINGON** Faustine,

Fille de **MARIOTTI** Pierre

Né le 09/11/1862 à Campile (2B).

Décédé à La Foa (98).

et de **WANTILIGON** Kamatchi

Née en 1863 à La Foa (98).

Décédée le 27/10/1910 à La Foa (98).

Elle est née à La Foa (98) le 07/03/1902.

Décédée le 08/01/1994 à Nouméa (98).

Mariée le 11/03/1925 à La Foa (98), avec **PAYANDI** Permal Edouard Dit Petit Permal

Décédé le 16/04/1898 à La Foa (98).

Il est né le 30/05/1898 à La Foa (98).

2 enfants sont nés de cette union :

o **PAYANDI** Fernand André

Né le 06/01/1926 à La Foa (98).

Uni avec **MARCIAS** Marguerite.

o **PAYANDI** Pierre Paul Louis

Etat des personnes étant Nées où Mariées où décédées où concessionnaires  
dans la commune de Nouméa

Né le 27/06/1927 à La Foa (98).  
Uni avec **GAYON** Marie Louise.  
Décédé le 13/03/1998 à Nouméa (98).

2 Enfants

- PAYANDI Fernand André (° 1926)  
- PAYANDI Pierre Paul Louis (° 1927 + 1998)

5 Petits-enfants

- PAYANDI Jean Pierre  
- PAYANDI-ROLLAND Roger  
- PAYANDI-ROLLAND Didier  
- PAYANDI-ROLLAND Jocelyne  
- PAYANDI-ROLLAND Andre Fernand Permal (° 1968 + 2008)

4 Arrières-petits-enfants

- PAYANDI-ROLLAND Dahédrey (° 1993)  
- PAYANDI-ROLLAND Kevin (° 1994)  
- PAYANDI-ROLLAND Mickaël (° 1997)  
- PAYANDI-ROLLAND Melvin (° 1997)

12. **WANTILINGON** Kamatchi Mathilde,

Fille de **MARIOTTI** Pierre  
Né le 09/11/1862 à Campile (2B).  
Décédé à La Foa (98).  
et de **WANTILINGON** Kamatchi  
Née en 1863 à La Foa (98).  
Décédée le 27/10/1910 à La Foa (98).  
Elle voit le jour le 26/10/1910 à La Foa (98).  
Décédée le 29/03/1991 à Nouméa (98).

Unie avec **VINCENT** Jules  
Il voit le jour en 1905 .  
Décédé le 03/04/1943 à Nouméa (98).

13. **WANTILINGON** Madeleine <sup>1</sup>,

Fille de **MARIOTTI** Pierre  
Né le 09/11/1862 à Campile (2B).  
Décédé à La Foa (98).  
et de **WANTILINGON** Kamatchi  
Née en 1863 à La Foa (98).  
Décédée le 27/10/1910 à La Foa (98).  
Elle est née le 26/06/1905 à La Foa (98).  
Décédée le 07/12/1999 à Nouméa (98).

Mariée le 11/04/1936 à La Foa (98), avec **AKINAGA** Arata  
Il est né à Fukuoka (Japon) en 1891.  
Professions : Agriculteur Propriétaire Commerçant.

5 enfants sont nés de cette union :

o **AKINAGA** Charly Arata  
Uni avec **BONN** Danielle Gisèle Marle.

Etat des personnes étant Nées où Mariées où décédées où concessionnaires  
dans la commune de Nouméa

o <b>AKINAGA</b> Simone Jacqueline Unie avec <b>VAUDOR</b> . Unie avec <b>VAUDOR</b> Victor Adrien.
o <b>AKINAGA</b> Pierrette Cécile Unie avec <b>PAULIN</b> Harry.
o <b>AKINAGA</b> Georgy Uni avec <b>VAUDOR</b> Maryvonne.
o <b>WANTILINGON</b> Freddy
<sup>1</sup> <i>Note Générale : Arrivé le 12 septemre 1893 à bord du Paquebot "Ville de la Ciotat" N'a pas pu reconnaitre ses enfants car déjà marié en Corse.</i>

<b>5 Enfants</b>
- AKINAGA Charly Arata - AKINAGA Simone Jacqueline - AKINAGA Pierrette Cécile - AKINAGA Georgy - WANTILINGON Freddy
<b>12 Petits-enfants</b>
- AKINAGA Thierry - AKINAGA Yannick - AKINAGA Cédric
- VAUDOR Victor - VAUDOR Louise - VAUDOR Victor - VAUDOR Louise - AKINAGA Georgy - AKINAGA Miguel - AKINAGA Philippe - AKINAGA Christophe - AKINAGA Patrick
<b>Arrière-petit-enfant</b>
- AKINAGA Margo

<b>14. WALDRON</b> Charles William,
Fils de <b>WALDRON</b> Charles Evan Alphonse Né le 01/07/1869 à Battersea (Angleterre). et de <b>ASMUS</b> Emily Adèle Née le 24/08/1880 à Nouméa (98). Il voit le jour le 09/01/1903 à Nouméa (98).

<b>15. WALDRON</b> Louis Maurice,
Fils de <b>WALDRON</b> Charles Evan Alphonse Né le 01/07/1869 à Battersea (Angleterre). et de <b>ASMUS</b> Emily Adèle Née le 24/08/1880 à Nouméa (98). Il voit le jour le 22/09/1904 à Nouméa (98).
Marié le 29/10/1927, avec <b>LANDOIS</b> Germaine Thérèse

Etat des personnes étant Nées où Mariées où décédées où concessionnaires  
dans la commune de Nouméa

Elle est née en 1908.

16. **WALKER** Alexandre,

Fils de **WALKER** James

Né le 31/12/1836.

et de **SIMON** Isabella

Née le 17/11/1846 à Dairsie Fifeshire - Angleterre.

Décédée le 20/08/1885 à Nouméa (98).

Il est né le 26/06/1873 à Païta (98).

Décédé le 02/01/1900 à Nouméa (98).

17. **WALKER** David Berwick,

Fils de **WALKER** James

Né le 31/12/1836.

et de **SIMON** Isabella

Née le 17/11/1846 à Dairsie Fifeshire - Angleterre.

Décédée le 20/08/1885 à Nouméa (98).

Il voit le jour le 15/04/1881 à Nouméa (98).

Décédé le 21/04/1881 à Nouméa (98).

18. **WALKER** Elisa,

Fille de **WALKER** James

Né le 31/12/1836.

et de **SIMON** Isabella

Née le 17/11/1846 à Dairsie Fifeshire - Angleterre.

Décédée le 20/08/1885 à Nouméa (98).

Elle voit le jour le 10/04/1871 à Bouloupari (98).

Décédée le 21/05/1949 à Oran (Algérie).

Mariée le 09/07/1896 à Nouméa (98), avec **GILLARD** Eugène Marie

Il est né le 04/03/1861 à Lorient (56).

Professions : Surveillant Militaire.

2 enfants sont nés de cette union :

o **GILLARD** Marthe Hélène Suzanne

Née le 24/05/1897 à Nouméa (98).

Décédée le 17/02/1981 à Marseille (13).

o **GILLARD** Eugène William Alexandre

Né le 06/01/1903 à Baie de Prony (98).

2 Enfants

- **GILLARD** Marthe Hélène Suzanne (° 1897 + 1981)

- **GILLARD** Eugène William Alexandre (° 1903)

19. **WALKER** Jessie,

Fille de **WALKER** James

Né le 31/12/1836.

et de **SIMON** Isabella

Née le 17/11/1846 à Dairsie Fifeshire - Angleterre.

Décédée le 20/08/1885 à Nouméa (98).

Elle naît à Boulouparis (98) le 10/07/1869.

Décédée le 13/05/1928 à Nouméa (98).

Etat des personnes étant Nées où Mariées où décédées où concessionnaires  
dans la commune de Nouméa

<p>Mariée le 23/07/1894 à Nouméa (98), avec <b>RIVAL</b> André Albert Il est né le 11/08/1860 à Bordeaux (33). Décédé le 12/08/1907 à Nouméa (98).</p>
<p>8 enfants sont nés de cette union :</p>
<p>o <b>RIVAL</b> Cécile Marie Née le 10/10/1894 à Nouméa (98). Mariée le 30/09/1911 au Mont-Dore (98) avec <b>LECA</b> Pierre Antoine. Décédée le 21/05/1966 à Nouméa (98).</p>
<p>o <b>RIVAL</b> Isabelle Louise Née le 31/08/1896 à Nouméa (98). Décédée le 14/09/1896 à Nouméa (98).</p>
<p>o <b>RIVAL</b> Albert André Né le 08/12/1898 à Nouméa (98). Décédé le 24/12/1898 à Nouméa (98).</p>
<p>o <b>RIVAL</b> Angéline Marie Née le 27/08/1900 à St louis 98800. Mariée le 14/12/1930 au Mont-Dore (98), Saint Louis avec <b>LUCIEN</b> Henri Eugène Marie. Décédée le 30/01/1980 à Nouméa (98).</p>
<p>o <b>RIVAL</b> Jeanne Félicité Née le 08/11/1901 à Nouméa (98). Mariée le 25/09/1918 à Nouméa (98) avec <b>LUCIEN</b> René Max Marie. Décédée le 11/04/1981 à Randwich (Australie).</p>
<p>o <b>RIVAL</b> Alexandre François Né le 18/11/1903 à Nouméa (98). Marié le 17/03/1923 à Nouméa (98) avec <b>DELAFOSSÉ</b> Yvonne Elise. Décédé le 31/01/1986 à Nouméa (98).</p>
<p>o <b>RIVAL</b> Paul Léon Né le 07/09/1905 au Mont-Dore (98). Marié le 16/06/1920 à Nouméa (98) avec <b>SAINT AROMAIN</b> Augustine Alice. Décédé le 21/10/1965 à Sydney (Australie).</p>
<p>o <b>RIVAL</b> Andrée Albertine Née le 24/12/1907 au Mont-Dore (98). Mariée le 30/07/1941 à Nouméa (98) avec <b>LUCIEN</b> Etienne Ignace. Décédée le 02/12/1984 à Sydney (Australie).</p>

8 Enfants

- RIVAL Cécile Marie (° 1894 + 1966)
- RIVAL Isabelle Louise (° 1896 + 1896)
- RIVAL Albert André (° 1898 + 1898)
- RIVAL Angéline Marie (° 1900 + 1980)
- RIVAL Jeanne Félicité (° 1901 + 1981)
- RIVAL Alexandre François (° 1903 + 1986)
- RIVAL Paul Léon (° 1905 + 1965)
- RIVAL Andrée Albertine (° 1907 + 1984)

Petit-enfant

- LUCIEN Andre Louis Albert (° 1921 + 1995)

5 Arrières-petits-enfants

- LUCIEN Christian (° 1950)
- LUCIEN Bernard (° 1950)
- LUCIEN Jacqueline (° 1951)
- LUCIEN Robert (° 1954)
- LUCIEN Monique (° 1956)

Etat des personnes étant Nées où Mariées où décédées où concessionnaires  
dans la commune de Nouméa

20. <b>WALKER</b> Thomas,
Fils de <b>WALKER</b> James Né le 31/12/1836. et de <b>SIMON</b> Isabella Née le 17/11/1846 à Dairsie Fifeshire - Angleterre. Décédée le 20/08/1885 à Nouméa (98). Il naît le 31/08/1883 à Nouméa (98). Décédé le 23/08/1967 à Nouméa (98), Ile Nou.

21. <b>WALPOËL</b> Jules César <sup>1</sup> ,
Il est né le 13/04/1835 à Hazebrouck (59). Décédé le 11/11/1878 à Ile Nou (98). Professions : Horloger.
<sup>1</sup> Note Générale : Condamné au bagne de Nouvelle Calédonie en 1873 - Embarqué le 30 septembre 1873 sur le "VAR" qui arrive à Nouméa le 31 janvier 1874 - Matricule n° 6047

22. <b>WALSH</b> Isabella Henriette,
Elle voit le jour à Berrima (Australie) le 07/10/1874.
Mariée le 02/07/1900 à Nouméa (98), avec <b>SCHMIDT</b> Frédéric Il voit le jour le 03/06/1873 à Nouméa (98). Décédé le 22/04/1945 à Nouméa (98).
l enfant est né de cette union :
o <b>SCHMIDT</b> Melba Alice Née le 21/10/1902 à Nouméa (98). Mariée le 27/07/1922 à Nouméa (98) avec <b>SCHMIDT</b> Ulrich Robert.

Enfant
- SCHMIDT Melba Alice (° 1902)

23. <b>WALTER</b> Jean <sup>1</sup> ,
Il naît le 08/10/1844 à Bernna (Bavière). Décédé le 23/07/1911 à Ile Nou (98). Professions : Peintre.
<sup>1</sup> Note Générale : Condamné au bagne de Nouvelle Calédonie en 1872 - Embarqué sur le navire la "Loire" le 19 avril 1873 qui est arrivé le 14 juillet 1873 Matricule 4832

24. <b>WAMYTAN</b> Johanito Dit Nito,
Fils de <b>WAMYTAN</b> Roch Marie Alphonse Il voit le jour à Nouméa (98) le 04/04/1980.
Marié le 20/09/2012 au Mont-Dore (98), avec <b>AUCHER</b> Ingrid Siaegë Elle naît à Toulouse (31) le 25/05/1984.

Etat des personnes étant Nées où Mariées où décédées où concessionnaires  
dans la commune de Nouméa

1 enfant est né de cette union :

o **WAMYTAN** Kezia Pwere - 25 -

Enfant

- **WAMYTAN** Kezia Pwere - 25 - (° 2017)

25. **WAMYTAN** Kezia Pwere,

Fils de **WAMYTAN** Johanito Dit Nito - 24 -

Né le 04/04/1980 à Nouméa (98).

et de **AUCHER** Ingrid Siaegë

Née le 25/05/1984 à Toulouse (31).

Il naît à Nouméa (98) le 07/04/2017.

26. **WANNISBERGHE** Berthe Rose,

Elle est née le 05/04/1875 à Nouméa (98).

Décédée le 02/02/1922 à Nouméa (98).

Mariée le 10/10/1906 à Nouméa (98), avec **ROQUEFORT** Jean Baptiste marin

Il est né le 15/02/1859 à Villefranche-de-Lauragais (31).

Décédé le 16/10/1906 à Nouméa (98).

Professions : Tonnelier.

3 enfants sont nés de cette union :

o **ROQUEFORT** Germaine Rose

Née le 14/04/1902 à Nouméa (98).

Mariée le 29/12/1925 à Nouméa (98) avec **DELHOMMELLE** Jean Léon.

Décédée le 10/10/1996 à Nouméa (98).

o **ROQUEFORT** Léontine Berthe

Née le 17/09/1904 à Nouméa (98).

Mariée le 20/11/1922 à Nouméa (98) avec **CASTEX** Emile Charles Albert.

o **ROQUEFORT** Camille Amélie

Née le 26/10/1905 à Nouméa (98).

Mariée le 01/06/1929 à Nouméa (98) avec **VANHALLE** Floris Léon.

Décédée le 20/12/1992 à Nouméa (98).

Unie avec **OLONDE** Pierre Francois

Il voit le jour le 26/05/1841 à Saint-Vaast-la-Hougue (50).

Décédé le 19/11/1916 à Nouméa (98).

3 enfants sont nés de cette union :

o **OLONDE** Alexandre

Né le 22/11/1877 à Nouméa (98).

Marié le 21/06/1927 à Nouméa (98) avec **CHEVALIER** Emilienne Henriette.

Uni avec **CHEVALIER** Emilienne.

Décédé le 04/12/1985 à Nouméa (98).

o **OLONDE** Pierre Aecade

Né le 20/08/1896 à Nouméa (98).

Marié le 27/08/1943 à Bourail (98) avec **CHARTIER** Henriette Pauline Marie.

Décédé le 03/06/1973 à Nouméa (98).

o **OLONDE** Paul Henri

Né le 22/08/1900 à Nouméa (98).

Marié le 08/11/1924 à Nouméa (98) avec **ROLLAND** Clémence Gilberte André.

Décédé le 16/11/1937 à Nouméa (98).

6 Enfants

Etat des personnes étant Nées où Mariées où décédées où concessionnaires  
dans la commune de Nouméa

- OLONDE Alexandre (° 1877 + 1985)
- OLONDE Pierre Aecade (° 1896 + 1973)
- OLONDE Paul Henri (° 1900 + 1937)
- ROQUEFORT Germaine Rose (° 1902 + 1996)
- ROQUEFORT Léontine Berthe (° 1904)
- ROQUEFORT Camille Amélie (° 1905 + 1992)

**27. WANNISBERGHE Charles Joseph,**

Fils de **WANNISBERGHE pierre**, Agent de police

Né en 1840.

Décédé le 12/02/1875.

et de **DEROCHE Catherine**

Née en 1844.

Il naît le 21/03/1873 à Paris (75).

Décédé le 29/09/1946 à Nouméa (98).



Marié le 07/05/1904 à Nouméa (98), avec **JAROSSAY Camille Ernestine Dite Blanche**

Elle naît à Bourail (98) le 22/06/1886.

Décédée le 10/01/1975 à Nouméa (98).

**28. WANTIEZ Alain Paul Jean,**

Il naît le 08/10/1935 à Nouméa (98).

Décédé le 11/10/2010 à Aix-en-Provence (13).

Uni avec **MICHELINO Conchetta**

Elle voit le jour le 30/08/1936 à Nouméa (98).

Décédée en 1989.

1 enfant est né de cette union :

- o **WANTIEZ Laurent**

Enfant

- WANTIEZ Laurent

**29. WARNON Louise Francine,**

Elle naît le 21/10/1917 à France.

Décédée le 23/09/1990 à Nouméa (98).



Mariée le 05/06/1959, avec **GOYETCHE René**

Il naît à Bourail (98) le 30/06/1916.

Décédé le 13/08/2014 à Nouméa (98).

1 enfant est né de cette union :

- o **GOYETCHE Maryella**  
Née le 20/04/1954.



Etat des personnes étant Nées où Mariées où décédées où concessionnaires  
dans la commune de Nouméa

Mariée le 30/06/1972 avec **HERNU** Jacques.

Enfant

- GOYETCHE Maryella (° 1954)

30. **WARSCHAWSKY** Alexandre Nicolas Constantin,

Fils de **WARSCHAWSKY** Scholom Schutto Alexandre

Né en 1852 à Poltova (Ukraine).

et de **RIVAL** Cécile Louise

Née le 19/08/1864 à Bordeaux (33).

Décédée le 30/10/1959 à Paris 16° (75).

Il naît à Nouméa (98) le 27/06/1882.

Décédé le 04/01/1916 à Hartmannswiller (68).

31. **WARSCHAWSKY** Ferdinand Ignace Albert,

Fils de **WARSCHAWSKY** Scholom Schutto Alexandre

Né en 1852 à Poltova (Ukraine).

et de **RIVAL** Cécile Louise

Née le 19/08/1864 à Bordeaux (33).

Décédée le 30/10/1959 à Paris 16° (75).

Il voit le jour le 12/09/1884 à Nouméa (98).

Décédé le 10/12/1969 à Paris 17° (75).

32. **WATBLED** Arthur <sup>1</sup>,

Il naît le 21/11/1843 à Vecquemont (80).

Décédé le 18/07/1914 à Ile Nou (98).

Professions : Journalier.

<sup>1</sup> Note Générale : Condamné le 29 octobre 1872 à 5 ans de travaux forcés pour vols - Matricule 4593  
condamné en 1905 à 2 ans pour vols matricule 3581

33. **WATONGANE** Martha,

Elle naît en 1866 à Maré (98).

Mariée le 02/04/1898 à Nouméa (98), avec **HUET** Jules Joseph Victor

Il voit le jour le 26/05/1862 à Saint-Herblon (44).

Professions : Marin.

2 enfants sont nés de cette union :

o **HUET** Mariette Victorine

Née le 02/01/1900 à Thio (98).

Mariée le 21/03/1930 à Nouméa (98) avec **LEON** Edouard Edmond.

Décédée le 09/02/1973 à Nouméa (98).

o **HUET** Jules Joseph Victor

Né le 28/04/1903 à Thio (98).

Uni avec **DEVAUX** Lucienne Francesca.

2 Enfants

- HUET Mariette Victorine (° 1900 + 1973)

- HUET Jules Joseph Victor (° 1903)

Etat des personnes étant Nées où Mariées où décédées où concessionnaires  
dans la commune de Nouméa

34. <b>WATRIPON</b> Octave Théodore <sup>1</sup> ,
Il voit le jour le 23/02/1842 à Viefvillers (60). Décédé le 15/05/1891 à Ile Nou (98). Professions : Marchand de porcs.
<sup>1</sup> Note Générale : Condamné en 1866 - Bagne en Nouvelle Calédonie Matricule 668 - FR ANOM COL H 565 Condamné en 1874 à Nouméa à 20 ans de travaux forcés pour vols

35. <b>WATSON</b> Ada Florence,	
Elle naît le 01/09/1865 à Nouméa (98). Décédée le 12/11/1935 à Nouméa (98).	
Mariée en 1883, avec <b>VIDAL</b> Léopold Il est né le 25/02/1849 à Agde (34). Professions : Capitaine au long cours. Décédé le 17/01/1922 à Nouméa (98).	
7 enfants sont nés de cette union :	
o <b>VIDAL</b> Paul Né le 09/08/1884 à Nouméa (98). Marié le 26/11/1910 à Paris 18° (75) avec <b>CHRISTEN</b> Laurence Emilie. Décédé en 1916.	
o <b>VIDAL</b> Emile Fridolin Joseph Né le 04/05/1885 à Chanteloup (79). Marié le 08/06/1909 à Chanteloup (79) avec <b>MARTINEAU</b> Elise Marie Eugénie. Décédé le 27/06/1916 à Brocourt-en-Argonne (55).	
o <b>VIDAL</b> Gaston Né le 01/12/1887 à Nouméa (98). Marié le 03/11/1909 à Nouméa (98) avec <b>JEUNET</b> Alice Marie. Décédé en 1916.	
o <b>VIDAL</b> Henri Né le 01/08/1889 à Nouméa (98). Décédé le 12/10/1916 à Salonique (Grece).	
o <b>VIDAL</b> Marcel Robert Ernest Né le 03/09/1895 à Nouméa (98). Marié le 22/12/1920 à Lyon (69) avec <b>CHAIZE</b> Céline. Décédé le 08/04/1973 à Sydney (Australie).	
o <b>VIDAL</b> Anna Florence Née le 03/09/1895 à Nouméa (98). Décédée le 26/04/1896 à Nouméa (98).	
o <b>VIDAL</b> Ida Adele Emily Née le 03/11/1898 à Nouméa (98). Décédée en 2000.	

7 Enfants

- VIDAL Paul (° 1884 + 1916)
- VIDAL Emile Fridolin Joseph (° 1885 + 1916)

Etat des personnes étant Nées où Mariées où décédées où concessionnaires  
dans la commune de Nouméa

- VIDAL Gaston (° 1887 + 1916)  
- VIDAL Henri (° 1889 + 1916)  
- VIDAL Marcel Robert Ernest (° 1895 + 1973)  
- VIDAL Anna Florence (° 1895 + 1896)  
- VIDAL Ida Adele Emily (° 1898 + 2000)

36. **WATSON** Harry Francis Charles,

Fils de **WATSON** Harry Septimus  
Né le 12/08/1861 à Balmain (Australie).  
et de **SOULARD** Mélanie Marie Victorine  
Née le 16/09/1881 à Païta (98).  
Décédée en 1948 à Suva (Fidji).  
Il naît à Nouméa (98) le 13/11/1903.

37. **WATSON** William Pierre,

Fils de **WATSON** Harry Septimus  
Né le 12/08/1861 à Balmain (Australie).  
et de **SOULARD** Mélanie Marie Victorine  
Née le 16/09/1881 à Païta (98).  
Décédée en 1948 à Suva (Fidji).  
Il voit le jour le 24/11/1901 à Nouméa (98).

38. **WATT** Emile Auguste,

Fils de **WATT** Francois Ou Franz Antoine Anto - 39 -  
Né le 10/05/1846 à Saverne (67).  
Décédé le 21/03/1888 à Nouméa (98).  
et de **GARTNER** Marie  
Née le 27/10/1854 à Gertwiller (67).  
Décédée le 19/04/1927 à Nouméa (98).  
Il est né à Nouméa (98) le 14/08/1886.  
Décédé le 22/10/1936 à Nouméa (98).  
Professions : Chef mécanicien.

Marié le 09/03/1914 à Nouméa (98), avec **LEFÈVRE** Jeanne Léocadie Laure  
Elle naît le 25/04/1893 à Nouméa (98).  
Décédée le 19/07/1933 à Nouméa (98).

39. **WATT** Francois Ou Franz Antoine Anto,

Il naît le 10/05/1846 à Saverne (67).  
Décédé le 21/03/1888 à Nouméa (98).

Marié vers 1871 à Nouméa (98), avec **GARTNER** Marie  
Elle voit le jour le 27/10/1854 à Gertwiller (67).  
Décédée le 19/04/1927 à Nouméa (98).

1 enfant est né de cette union :

o **WATT** Emile Auguste - 38 -

Enfant

- **WATT** Emile Auguste - 38 - (° 1886 + 1936)

Etat des personnes étant Nées où Mariées où décédées où concessionnaires  
dans la commune de Nouméa

40. <b>WATTINCOURT</b> Jean Baptiste <sup>1</sup> ,
Il naît en 32/1820 à Conchy-les-Pots (60). Décédé le 19/06/1849 à Nouméa (98), Ile Nou.
Uni avec <b>FAUCHON</b> Marie Florence Elle voit le jour vers 1830 .
2 enfants sont nés de cette union :
o <b>WATTINCOURT</b> Marie Joséphine Victoria Née le 24/12/1848 à Conchy-les-Pots (60). Mariée le 25/01/1868 à Conchy-les-Pots (60) avec <b>BACQ</b> Pierre Francois. Mariée le 01/05/1873 à Bourail (98) avec <b>HERLEIN</b> Henri Auguste. Décédée le 16/01/1928 à Bourail (98).
o <b>WATTINCOURT</b> Jean-Bapthiste - 41 -
<sup>1</sup> <i>Note Générale : Condamnation 7 decembre 1885 à Peine : 6 ans de travaux forcés Numéro matricule 16710 Registre matricule : H 2556 Minutes du greffe Est déclaré coupable de vol à l'aide d'effractions et d'escalade dans un édifice et en outre de port d'arme prohibée. A été condamné à la peine de six ans de travaux forcés et aux frais, soumis à l'interdiction de séjour pendant vingt ans, peine commencée le 12 decembre 1885 Renseignements recueillis Condamné par le tribunal d'Hazebrouck 1) le 17 octobre 1863, pour coups et blessures volontaires, à six jours d'emprisonnement 2) le 16 mars 1865, pour coups et blessures volontaires, à vingt jours d'emprisonnement 3) le 11 mai 1865, pour outrage par paroles envers des agents dépositaires de la force publique, à huit jours d'emprisonnement. Sa conduite en prison est bonne, son caractère est bon. Il pourrait vivre du produit de son travail.lieu: Sans domicile fixe Embarqué le 9 février 1886 sur le "Magellan"</i>

2 Enfants

- WATTINCOURT Marie Joséphine Victoria (° 1848 + 1928)
- WATTINCOURT Jean-Bapthiste - 41 - (° 1852 + 1889)

12 Petits-enfants

- BACQ Marie Arthémise Noémie
- BACQ Marie Victoria Zélia (° 1869)
- HERLEIN Frédéric Gustave (° 1873 + 1873)
- HERLEIN Frédéric Gustave (° 1874 + 1948)
- HERLEIN Octavie Eugénie (° 1875 + 1932)
- HERLEIN Henri Auguste Dit Joseph (° 1878 + 1938)
- HERLEIN Octavie Stéphanie (° 1881 + 1882)
- HERLEIN Louis Francois (° 1883 + 1970)
- HERLEIN Virginia (° 1885 + 1885)
- HERLEIN Louise (° 1886 + 1959)
- HERLEIN Lisa Philomène (° 1889 + 1965)
- HERLEIN Pierre François (° 1893 + 1958)

36 Arrières-petits-enfants

- HERLEIN Augustine Marie (° 1904 + 1995)
- HERLEIN Louise Victorine (° 1905 + 1964)
- HERLEIN Auguste Frédéric (° 1908 + 1986)
- HERLEIN Louis Henri (° 1912 + 2007)
- HERLEIN Antoinette Marie (° 1916 + 1992)
- HERLEIN Henri Gustave (° 1918)
- HERLEIN Henriette Jeanne (° 1922 + 2004)
- HERLEIN Thérèse Suzanne (° 1925)
- COLOMINA François Dit Quiqui (° 1895 + 1971)
- COLOMINA Henri Dit Tonton Nono (° 1896 + 1979)
- COLOMINA Pierre Henri Dit Tonton Pierre (° 1898 + 1980)
- COLOMINA Georges Dit Tonton Jean (° 1899 + 1981)

Etat des personnes étant Nées où Mariées où décédées où concessionnaires  
dans la commune de Nouméa

- COLOMINA **Frederic** Charles (° 1902 + 1986)  
 - HERLEIN Angèle Alexandrine (° 1901)  
 - HERLEIN Alexandrine Angèle (° 1901)  
 - HERLEIN Marcel Ernest Dit Marcellin (° 1902 + 1988)  
 - HERLEIN Renée Jeanne (° 1906)  
 - HERLEIN Marie Augustine Joséphine (° 1916)  
 - HERLEIN Thérèse Gabrielle Eugénie  
 - HERLEIN Odette Lucienne  
 - HERLEIN Jeanne Augustine Ursule (° 1910 + 1989)  
 - HERLEIN Louis (° 1911 + 1938)  
 - HERLEIN Germain Henri Pierre (° 1916)  
 - HERLEIN Marie Eugénie Berthe (° 1918 + 1978)  
 - HERLEIN Jean (° 1920 + 1921)  
 - HERLEIN Charles Lucien Raymond (° 1924)  
 - VICHARD Victoria  
 - VICHARD Henriette  
 - VICHARD Aimé Louis Auguste (° 1907)  
 - VICHARD Blanche (° 1908)  
 - DAVER Louis Frédéric (° 1910 + 1983)  
 - DAVER Madeleine (° 1912 + 1966)  
 - HERLEIN Pierre Henri Constant (° 1927)  
 - HERLEIN Lucette (° 1929 + 2017)  
 - HERLEIN Raymond (° 1931)  
 - HERLIN Alice (° 1934)

41. **WATTINCOURT** Jean-Baptiste <sup>1</sup>,

Fils de **WATTINCOURT** Jean Baptiste - 40 -

Né en 32/1820 à Conchy-les-Pots (60).

Décédé le 19/06/1849 à Nouméa (98), Ile Nou.

et de **FAUCHON** Marie Florence

Née vers 1830.

Il naît le 03/02/1852 à Conchy-les-Pots (60).

Décédé le 17/06/1889 à Nouméa (98), Ile Nou.

Professions : Journalier.

<sup>1</sup> *Note Générale : Condamné le 7 décembre 1885 à Chartres à 6 ans de travaux forcés et 20 ans d'interdiction de séjour pour vol avec effraction et port d'arme prohibé - Embarqué sur le "Magellan" le 9 février 1886  
Matricule 16710 - FR ANOM COL H 565*

42. **WATTON-YOUETCHE** Naichichi,

Fille de **WATTON-YOUETCHE** Djékan, Chef de la tribu de St Vincent

et de **MORANHE**

Elle naît en 1840 à Nouméa (98).

Décédée en 1872 à Nouméa (98).

Professions : Fille du chef de la tribu de St Vincent.

Mariée à Païta (98), avec **SONG** Jemmy

Il voit le jour à Amouy (Chine) en 1831.

Décédé le 23/10/1883 à Nouméa (98).

Professions : Intendant de Jams Paddon.

6 enfants sont nés de cette union :

o **SONG** Francois

Né en 1858 à Païta (98).

Uni avec **WAJAN** Filomène.

Etat des personnes étant Nées où Mariées où décédées où concessionnaires  
dans la commune de Nouméa

<p>o <b>SONG</b> Thomas Né le 21/01/1859 à Païta (98). Marié le 20/06/1883 à Moindou (98) avec <b>RENARD</b> Blanche Adele. Marié le 27/02/1907 à Koumac (98) avec <b>MERLO</b> <u>Alice</u> Valentine. Décédé le 09/09/1925 à Koumac (98).</p>
<p>o <b>SONG</b> Charles Né en 1865 à Païta (98). Décédé le 09/03/1879 à Bourail (98).</p>
<p>o <b>SONG</b> Jean Né en 08/1866 à Païta (98). Décédé le 14/06/1868 à Païta (98).</p>
<p>o <b>SONG</b> James Né le 15/07/1867 à Païta (98). Marié le 29/09/1906 à Yaté (98), Ounia avec <b>RENARD</b> Louise Désirée. Décédé le 10/01/1846.</p>
<p>o <b>SONG</b> Georges Né le 14/02/1889 à Moindou (98). Marié le 16/02/1914 à Koné (98) avec <b>SOULARD</b> Edith Augustine. Décédé le 16/03/1973 à Nouméa (98).</p>

6 Enfants

- SONG Francois (° 1858)
- SONG Thomas (° 1859 + 1925)
- SONG Charles (° 1865 + 1879)
- SONG Jean (° 1866 + 1868)
- SONG James (° 1867 + 1846)
- SONG Georges (° 1889 + 1973)

25 Petits-enfants

- SONG Eugène (° 1880)
- SONG Marie-Chanel (° 1881)
- SONG Marie Odile (° 1882)
- SONG Paul (° 1883)
- SONG Jeanne Elisabeth (° 1885 + 1985)
- SONG Charles Michel (° 1886 + 1957)
- SONG Rose Elisabeth (° 1888 + 1956)
- SONG Georges John (° 1889 + 1973)
- SONG James Alfred (° 1890 + 1969)
- SONG Adèle Blanche (° 1892 + 1938)
- SONG Paul Albert (° 1896 + 1984)
- SONG Léopold Gaston Watton (° 1898 + 1995)
- SONG César Louis (° 1907 + 1951)
- SONG Georgette Valentine (° 1909 + 1945)
- SONG Robert Richard (° 1910 + 1973)
- SONG Sophie Pauline (° 1912)
- SONG Thomas Dit Titi (° 1914 + 2007)
- SONG Alice Primitive (° 1916 + 1937)
- SONG André Philippe (° 1917 + 2002)
- SONG René Fidéli (° 1920 + 1996)
- SONG Roger (° 1921)
- SONG Guy (° 1923 + 2012)
- SONG Rose (° 1925)
- SONG Flora (° 1926)
- SONG Jimmy (° 1927)

27 Arrières-petits-enfants

- SONG Jean Baptiste (° 1893 + 1918)
- SONG Gilbert Thomas (° 1912 + 1961)

Etat des personnes étant Nées où Mariées où décédées où concessionnaires  
dans la commune de Nouméa

<ul style="list-style-type: none"> <li>- SONG X</li> <li>- SONG Jean-Baptiste Théodore (° 1914 + 1978)</li> <li>- SONG Georges James Paul (° 1916)</li> <li>- SONG Adèle Augustine Mathilde (° 1919 + 2013)</li> <li>- SONG Suzanne Yvonne (° 1922 + 1951)</li> <li>- SONG Louis Emile Charles Michel (° 1929 + 1997)</li> </ul>
<ul style="list-style-type: none"> <li>- SONG Reine Georgette Rose (° 1918 + 1982)</li> <li>- SONG Jenny Ginette</li> <li>- SONG Blanche</li> <li>- SONG Adèle Flore Blanche Augustine (° 1920 + 1992)</li> <li>- SONG Maxime (° 1923)</li> <li>- SONG Robert Alain</li> <li>- SONG Raymond Fernand</li> <li>- SONG Thomas</li> <li>- SONG Sylvain</li> <li>- SONG Thérèse (+ 1928)</li> <li>- WINCHESTER Gaston Raymond - 98 - (° 1917 + 1967)</li> <li>- WINCHESTER Yolande (° 1920)</li> <li>- SONG (° 1935)</li> <li>- SONG (° 1936)</li> <li>- SONG Sophie (° 1922)</li> <li>- SONG Auguste (° 1923 + 2001)</li> <li>- SONG</li> <li>- LUCAS Edgard</li> <li>- SONG Gael Jean Marie (° 1946 + 1949)</li> </ul>

43. <b>WEBER</b> Geroges Mathias <sup>1</sup> ,
Il voit le jour le 08/06/1850 à Paris (75). Décédé le 15/04/1893 à Nouméa (98), Ducos. Professions : Ebeniste.
<sup>1</sup> <i>Note Générale : Condamné à la déportation en Nouvelle Calédonie en 1872 Matricule 375/ 10553 FR ANOM COL 565. Arrivé à bord de "La Guerrière" 2 ème Convoi de la commune de Paris, qui quitte Brest le 13 juin 1872 pour arrivé à Nouméa le 2 Novembre 1872. Amnistié - sort inconnu</i>

44. <b>WEBER</b> Jules Nicolas <sup>1</sup> ,
Il est né en 1844 à Metz (57). Décédé le 09/02/1900 à Ile Nou (98). Professions : Menuisier.
<sup>1</sup> <i>Note Générale : Condamné au bagne de Nouvelle Calédonie en 1874 - Embarqué sur "Le Var" le 1 mars 1875 et arrivé à Nouméa le 23 juillet 1875 - Matricule n° 7355 / 8336 / 3617</i>

45. <b>WEBER</b> Nicolas <sup>1</sup> ,
Il naît en 1814 à Luxembourg. Décédé le 19/03/1874 à Ile Nou (98). Professions : Journalier.
<sup>1</sup> <i>Note Générale : Condamné au bagne en Nouvelle Calédonie en 1871 - Embarqué sur la Garonne le 3 août 1873 et arrivée à Nouméa le 18 décembre 1873 Cote FR ANOM COL H 265 Matricule n° 5371</i>

Etat des personnes étant Nées où Mariées où décédées où concessionnaires  
dans la commune de Nouméa

46. **WEBER** Nicolas<sup>1</sup>,

Il voit le jour le 11/11/1851 à Paris (75).

Décédé le 09/04/1880 à Ile Nou (98).

Professions : Fumiste.

<sup>1</sup> Note Générale : Condamné au Bagne de Nouvelle Calédonie en 1872 - Embarqué le 21 janvierr 1873 sur le "Rhin" arrivée le 23 avril 1873 Matricule 4598

47. **WEIDMAN** Michel<sup>1</sup>,

Il naît à Revigny-sur-Ornain (55) en 1849.

Décédé le 28/11/1894 à Ile Nou (98).

Professions : Journalier.

<sup>1</sup> Note Générale : Condamné au bagne de Nouvelle Calédonie en 1874 - Embarqué sur "Le Var" le 1 mars 1875 et arrivé à Nouméa le 23 juillet 1875 - Matricule n° 7354

48. **WEIL** Anna Amande,

Fille de **WEIL** Edouard Marie, Employé de comerce

Né le 15/12/1846 à Paris (75).

et de **CHAPUIS** Louise Mathilde, Dessinateur en dentelles

Née en 1849.

Elle naît le 12/02/1877 à Nouméa (98).

Décédée le 14/01/1878 à Nouméa (98).

49. **WEINS** Clara Louise,

Elle naît le 03/12/1858 à Dunkerque (59).

Décédée le 01/03/1892 à Nouméa (98).

Mariée le 01/04/1885 à Bourail (98), avec **VINCENT** Clément

Il naît à Châteauroux (36) le 23/11/1840.

Décédé le 16/01/1912 à Ile Nou (98818).

Professions : Jardinier.

50. **WEISS** Adele Ortense,

Fille de **WEISS** Albert - 51 -

Né le 21/10/1883 à Saint-Ail (54).

Décédé le 17/08/1964 à Nouméa (98).

et de **HANNEQUIN** Eugénie Hortense

Née le 13/07/1892 à Nouméa (98).

Décédée le 20/09/1984 à Nouméa (98).

Elle voit le jour le 20/09/1917 à Koumac (98).

Décédée le 28/01/1994 à Nouméa (98).

Unie avec **LE GALL** Frédérick Eugène

Il est né à Kaala-Gomen (98) le 06/08/1910.

Décédé le 21/10/1962 à Koumac (98).

51. **WEISS** Albert,



Etat des personnes étant Nées où Mariées où décédées où concessionnaires  
dans la commune de Nouméa

<p>Fils de <b>WEISS</b> Georges, Colon en Nouvelle Calédonie Né le 16/08/1845 à Sarreguemines (57). Décédé le 16/02/1893 à Voh.</p> <p>et de <b>DUGAS</b> Antoinette Anne Née le 06/09/1846 à Nidange (57). Décédée le 29/03/1925 à Koumac (98).</p> <p>Il naît à Saint-Ail (54) le 21/10/1883. Décédé le 17/08/1964 à Nouméa (98).</p>
<p>Marié le 01/02/1910 à Koumac (98), avec <b>HANNEQUIN</b> Eugénie Hortense Elle naît le 13/07/1892 à Nouméa (98). Décédée le 20/09/1984 à Nouméa (98).</p>
<p>2 enfants sont nés de cette union :</p>
<p>o <b>WEISS</b> Eugénie Pauline Marie - 57 -</p>
<p>o <b>WEISS</b> Adele Ortense - 50 -</p>

2 Enfants

- WEISS Eugénie Pauline Marie - 57 - (° 1912 + 1984)  
- WEISS Adele Ortense - 50 - (° 1917 + 1994)

**52. WEISS** Anne Antoinette,

Fille de **WEISS** Georges, Colon en Nouvelle Calédonie  
Né le 16/08/1845 à Sarreguemines (57).  
Décédé le 16/02/1893 à Voh.

et de **DUGAS** Antoinette Anne  
Née le 06/09/1846 à Nidange (57).  
Décédée le 29/03/1925 à Koumac (98).

Elle est née à Ste-Marie-aux-chêmes (57) le 25/09/1873.  
Décédée le 25/09/1951 à Nouméa (98).

Mariée le 06/07/1893 à Voh (98), avec **MINEL** Ernest Hyacinthe Joseph  
Il naît à Crillon (60) le 09/02/1860.  
Décédé le 23/07/1928.  
Professions : Cultivateur.

2 enfants sont nés de cette union :

- o **MINEL** Gabriel Georges Désiré  
Né le 09/08/1893 à Voh (98).  
Marié le 02/08/1917 à Lyon (69) avec **LECHAT** Adélaïde.  
Décédé le 03/10/1930 à Hienghène (98).
- o **MINEL** Victor Ernest  
Né le 22/05/1895 à Pouembout (98).  
Uni avec **ARSAPIN** Henriette.  
Marié le 11/06/1923 à Cavaillon (84) avec **LAUGIER** Yvonne Marcelle.  
Décédé le 15/03/1980 à Nouméa (98).

Mariée le 09/06/1906 à Nouméa (98), avec **TERRASSON-DUVERNON** Edouard Léon  
Il est né le 31/07/1868 à Marseille (13).  
Décédé le 26/02/1934 à Nouméa (98).  
Professions : Capitaine de navire.

2 Enfants

- MINEL Gabriel Georges Désiré (° 1893 + 1930)  
- MINEL Victor Ernest (° 1895 + 1980)

Petit-enfant

Etat des personnes étant Nées où Mariées où décédées où concessionnaires  
dans la commune de Nouméa

- MINEL Antoinette Laurence (° 1917 + 1985)
Arrière-petit-enfant
- du FAGET de CASTELJAU Jean Pierre

53. <b>WEISS</b> Antoine Charles,
Fils de <b>WEISS</b> Victor Né le 12/10/1890 à Saint-Ail (54). Décédé le 21/08/1973 à Koumac (98). et de <b>KOVUBOULLON</b> Elise, Femme indigène Née en 1890 à Koumac (98). Il est né le 05/06/1911 à Koumac (98). Décédé le 03/07/1977 à Nouméa (98).
Marié le 13/07/1940 à Koumac (98), avec <b>BOUDOUBE</b> Pierrette Jeanne Elle voit le jour à Koumac (98) le 28/04/1922. Décédée en 2011 à Koumac (98).
8 enfants sont nés de cette union :
o <b>WEISS</b> Charles Antoine Né le 24/10/1940 à Koumac (98). Décédé le 30/11/1940 à Koumac (98).
o <b>WEISS</b> Amandine Née en 1942.
o <b>WEISS</b> Armand Mathurin Né en 1943.
o <b>WEISS</b> Edgard Marie Né le 07/09/1944 à Koumac (98). Décédé le 26/10/1970 à Bouloupari (98).
o <b>WEISS</b> Solange Née en 1945.
o <b>WEISS</b> Josiane Née en 1947.
o <b>WEISS</b> Léonce Née en 1948.
o <b>WEISS</b> Daniel Né en 1951.

8 Enfants
- WEISS Charles Antoine (° 1940 + 1940) - WEISS Amandine (° 1942) - WEISS Armand Mathurin (° 1943) - WEISS Edgard Marie (° 1944 + 1970) - WEISS Solange (° 1945) - WEISS Josiane (° 1947) - WEISS Léonce (° 1948) - WEISS Daniel (° 1951)

54. <b>WEISS</b> Antoine Eugène,
Fils de <b>WEISS</b> Georges, Colon en Nouvelle Calédonie Né le 16/08/1845 à Sarreguemines (57). Décédé le 16/02/1893 à Voh.

Etat des personnes étant Nées où Mariées où décédées où concessionnaires  
dans la commune de Nouméa

<p>et de <b>DUGAS</b> Antoinette Anne Née le 06/09/1846 à Nidange (57). Décédée le 29/03/1925 à Koumac (98). Il voit le jour à Saint-Ail (54) le 03/05/1887. Décédé le 02/07/1955 à Nouméa (98).</p>
<p>Marié le 06/12/1922 à Koumac (98), avec <b>HANNEQUIN</b> Adeline Elle voit le jour à Païta (98) le 12/04/1899. Décédée le 02/07/1994 à Nouméa (98).</p>
<p>Uni avec <b>BIERGE</b> Pauline Albertine Elle naît à La Foa (98) le 17/11/1914.</p>

<p>55. <b>WEISS</b> Augustin Georges, Fils de <b>WEISS</b> Victor Né le 12/10/1890 à Saint-Ail (54). Décédé le 21/08/1973 à Koumac (98). et de <b>KOVUBOILLON</b> Elise, Femme indigène Née en 1890 à Koumac (98). Il est né à Koumac (98) le 09/09/1909. Décédé le 02/08/1964 à Nouméa (98).</p>
---

<p>56. <b>WEISS</b> Camille Nicolas, Fils de <b>WEISS</b> Georges, Colon en Nouvelle Calédonie Né le 16/08/1845 à Sarreguemines (57). Décédé le 16/02/1893 à Voh. et de <b>DUGAS</b> Antoinette Anne Née le 06/09/1846 à Nidange (57). Décédée le 29/03/1925 à Koumac (98). Il est né le 03/05/1887 à Saint-Ail (54). Décédé le 06/05/1958 à Nouméa (98).</p>	
<p>Uni avec <b>GASTALDI</b> Isabelle Elle voit le jour à Bourail (98) le 29/12/1896. Décédée le 06/12/1985 à Koumac (98).</p>	

<p>57. <b>WEISS</b> Eugénie Pauline Marie, Fille de <b>WEISS</b> Albert - 51 - Né le 21/10/1883 à Saint-Ail (54). Décédé le 17/08/1964 à Nouméa (98). et de <b>HANNEQUIN</b> Eugénie Hortense Née le 13/07/1892 à Nouméa (98). Décédée le 20/09/1984 à Nouméa (98). Elle voit le jour le 22/11/1912 à Koumac (98). Décédée le 20/07/1984 à Nouméa (98).</p>
<p>Mariée le 11/02/1939 à Nouméa (98), avec <b>MICHEL</b> Jean Urbain Il est né à Bourail (98) le 26/12/1918.</p>

<p>58. <b>WEISS</b> Marcel Hippolyte, Il voit le jour à Koumac (98) le 15/05/1915. Décédé le 07/06/2002 à Nouméa (98).</p>
--

Etat des personnes étant Nées où Mariées où décédées où concessionnaires  
dans la commune de Nouméa

Uni avec **LOMBARD** Marthe Albertine Marie Rose

59. **WENACHTER** Alexandre <sup>1</sup>,

Il voit le jour à Paris (75) le 09/01/1843.  
Décédé le 23/12/1924 à Nouméa (98).  
Professions : Sans.

<sup>1</sup> Note Générale : condamné au bagne de Nouvelle Calédonie en 1868 Cote FR ANOM COL H 1415 Matricule n° 2477 / 7501

60. **WENDLING** Philippe Jacques <sup>1</sup>,

Il naît le 27/02/1835 à Strasbourg (67).  
Décédé le 26/05/1884 à Ile Nou (98).  
Professions : Cordonnier.

<sup>1</sup> Note Générale : condamné au bagne de Nouvelle Calédonie en 1861 Cote FR ANOM COL H 404 Matricule n° 40 Ancien voltigeur au 1er régiment de la garde impériale, Wendling avait été condamné à perpétuité par un conseil de guerre pour homicide volontaire. Wendling obtiendra une commutation de sa peine en 20 ans en 1875 et le ministre de la Guerre donnera un avis favorable à une remise de peine de 2 ans en 1881, mais cette dernière mesure sera vaine puisque il décédera à l'Ile Nou, avant d'être libéré, le 26 mai 1884, à l'âge de 49 ans.

61. **WENZLER** Anna Martha,

Elle naît en 1828 à Cassel (Allemagne).  
Décédée le 29/11/1887 à Nouméa (98).

Mariée le 07/10/1870 à Paris 11° (75), avec **LACOSTE** Jean Etienne Auguste  
Il naît à Pau (64) le 25/03/1835.  
Décédé le 24/08/1888 à Nouméa (98).  
Professions : Employé de banque.

62. **WHITEHEAD** Walter,

Il est né à France.  
Professions : ingénieur géologue américain.

Marié le 03/10/1923 à Nouméa (98), avec **LOUPIAS** Eugénie Fernande  
Elle voit le jour à Nouméa (98) le 10/04/1896.

63. **WHITFELD** Clara.

Elle voit le jour le 13/05/1851 à Houghton (Australie).

Mariée le 18/10/1884 à Nouméa (98), avec **MARTIN** Georges  
Il naît à Saint-Jean-Pied-de-Port (64) le 11/04/1844.  
Décédé le 10/01/1895 à Port snadwich (Vanuatu).

Unie avec **HELMOUR** James  
Il voit le jour en 1845 .

Mariée le 08/07/1896 à Gomen (98), avec **BOIREAU** Edouard Joseph  
Il est né le 19/05/1854 à Paris (75).  
Décédé le 13/12/1920 au Mont-Dore (98).

Etat des personnes étant Nées où Mariées où décédées où concessionnaires  
dans la commune de Nouméa

Professions : Employé des Postes et Télécommunications.

Mariée le 15/03/1903 à Nouméa (98), avec **FLOURAC** Francois  
Il est né à Lézat-sur-Lèze (09) le 01/04/1848.  
Décédé le 24/04/1911 à Jonzac (17).  
Professions : Gnedarme.

64. **WIART** Jean-Bapthiste <sup>1</sup>,

Fils de **WIART** Louis Aimé Joseph  
Né en 1850.  
et de **VALIN** Zélia Marie  
Il est né à Dechy (59) le 26/08/1886.  
Décédé le 21/06/1965 à Nouméa (98).  
Professions : Colonel.

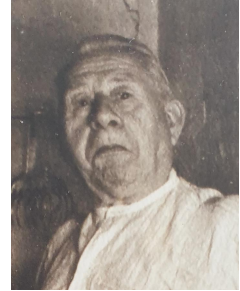

Marié le 13/10/1915 à Nouméa (98), avec **JULLIEN** Ida Marie Augustine  
Elle naît à Nouméa (98) le 01/01/1896.  
Décédée le 31/07/1987 à Nouméa (98).

<sup>1</sup> Note Générale : Adoption de Fernand Luciano a l'age de 18 ans  
Fernand LUCIANO-WIART

65. **WIBART** Octave Emmanuel <sup>1</sup>,

Il voit le jour le 10/08/1845 à Bresles (60).  
Professions : Cordonier.

Marié le 26/11/1878 à Nouméa (98), avec **LABBE** Suzanne  
Elle est née le 02/02/1851 à Rochefort (17).

<sup>1</sup> Note Générale : condamné au bagne de Nouvelle Calédonie en 1866 Cote FR ANOM COL H 246 Matricule n° 646 / 1788

66. **WICKERS** Louis Hippolyte,

Il naît le 12/06/1870 à Saint-Denis (974).  
Décédé le 13/08/1925 à Tamatave - Madagascar.

Marié le 05/12/1896 à Nouméa (98), avec **ROLLAND** Marie Julie Albertine Jeanne  
Elle naît à Nouméa (98) le 08/10/1878.  
Décédée le 11/08/1939 à La Frette-sur-Seine (95).

67. **WICOT** Georges Hyacinthe <sup>1</sup>,

Décédé le 14/06/1916 à Nouméa (98).

<sup>1</sup> Note Générale : condamné au bagne de Nouvelle Calédonie en 1883 Cote FR ANOM COL H 1415 Matricule n°

Peine de mort commuée en Travaux forcés à perpétuité - Voir Justice est faite page 107

68. **WIEHR** Adolphe Auguste Jean,

Etat des personnes étant Nées où Mariées où décédées où concessionnaires  
dans la commune de Nouméa

<p>Il est né à Wandsbeck (Danemark) le 10/01/1851. Décédé le 10/08/1934 à Nouméa (98). Professions : Surveillant Militaire.</p>
<p>Uni avec <b>BERNARD</b> Joséphine Marie Elle est née à Nouméa (98) le 22/08/1868. Décédée le 10/01/1942 à Païta (98).</p>
<p>5 enfants sont nés de cette union :</p>
<p>o <b>WIEHR</b> Jeanne Berthe Joséphine - 71 -</p>
<p>o <b>WIEHR</b> Ernestine Marie Née le 23/11/1896 à La Foa (98).</p>
<p>o <b>WIEHR</b> Jean Joseph - 70 -</p>
<p>o <b>WIEHR</b> Auguste Adolphe Alphonse Né le 06/05/1901 à La Foa (98).</p>
<p>o <b>WIEHR</b> Adolphine Marie - 69 -</p>

5 Enfants

- WIEHR Jeanne Berthe Joséphine - 71 - (° 1894 + 1979)
- WIEHR Ernestine Marie (° 1896)
- WIEHR Jean Joseph - 70 - (° 1898 + 1915)
- WIEHR Auguste Adolphe Alphonse (° 1901)
- WIEHR Adolphine Marie - 69 - (° 1903)

Petit-enfant

- FRAYSSINET Jean Adolphe (° 1916 + 1972)

**69. WIEHR** Adolphine Marie,

Fille de **WIEHR** Adolphe Auguste Jean - 68 -, Surveillant Militaire  
Né le 10/01/1851 à Wandsbeck (Danemark).  
Décédé le 10/08/1934 à Nouméa (98).  
et de **BERNARD** Joséphine Marie  
Née le 22/08/1868 à Nouméa (98).  
Décédée le 10/01/1942 à Païta (98).  
Elle naît le 09/06/1903 à Nouméa (98).

**70. WIEHR** Jean Joseph,

Fils de **WIEHR** Adolphe Auguste Jean - 68 -, Surveillant Militaire  
Né le 10/01/1851 à Wandsbeck (Danemark).  
Décédé le 10/08/1934 à Nouméa (98).  
et de **BERNARD** Joséphine Marie  
Née le 22/08/1868 à Nouméa (98).  
Décédée le 10/01/1942 à Païta (98).  
Il est né le 17/09/1898 à Ouégoa (98).  
Décédé le 17/01/1915 à Nouméa (98).

**71. WIEHR** Jeanne Berthe Joséphine,

Fille de **WIEHR** Adolphe Auguste Jean - 68 -, Surveillant Militaire  
Né le 10/01/1851 à Wandsbeck (Danemark).  
Décédé le 10/08/1934 à Nouméa (98).  
et de **BERNARD** Joséphine Marie

Etat des personnes étant Nées où Mariées où décédées où concessionnaires  
dans la commune de Nouméa

Née le 22/08/1868 à Nouméa (98). Décédée le 10/01/1942 à Païta (98). Elle naît à Île des Pins (98) le 17/12/1894. Décédée le 17/07/1979 à Nouméa (98).
Mariée le 09/12/1913 à Nouméa (98), avec <b>FRAYSSINET</b> Jean Joseph Il est né en 1880. Professions : Gendarme.
1 enfant est né de cette union :
o <b>FRAYSSINET</b> Jean Adolphe Né le 08/01/1916 à Nouméa (98). Uni avec <b>CHEVAL</b> Paulette Jacqueline Michelle. Décédé le 09/08/1972 à La Foa (98).

Enfant

- FRAYSSINET Jean Adolphe (° 1916 + 1972)

**72. WILCZYNSKI** Thadée Boleslas Annibal,

Il est né le 24/03/1860 à Montargis (45).  
Décédé le 23/12/1948 à Campsegret (24).  
Professions : Directeur de la Sté Le Nickel en Nouvelle Calédoni.

Marié le 22/03/1901 à Nouméa (98), avec **LOMBARD** Marie Thérèse Emma Agathe  
Elle est née à Nouméa (98) le 04/03/1877.  
Décédée le 12/05/1960 à Campsegret (24).

1 enfant est né de cette union :

o **WILCZYNSKI** Wanda Marie Thérèse - 73 -

Enfant

- WILCZYNSKI Wanda Marie Thérèse - 73 - (° 1905 + 2003)

**73. WILCZYNSKI** Wanda Marie Thérèse,

Fille de **WILCZYNSKI** Thadée Boleslas Annibal - 72 -, Directeur de la Sté Le Nickel en Nouvelle Calédoni  
Né le 24/03/1860 à Montargis (45).  
Décédé le 23/12/1948 à Campsegret (24).  
et de **LOMBARD** Marie Thérèse Emma Agathe  
Née le 04/03/1877 à Nouméa (98).  
Décédée le 12/05/1960 à Campsegret (24).  
Elle est née le 07/01/1905 à Nouméa (98).  
Décédée le 26/10/2003 à Paris-XVIIème (75).

**74. WILLEMOT** Albert,

Fils de **WILLEMOT** Jean-Baptiste Louis  
Né en 1830.  
et de **HERMEZ** Elisa Joséphine  
Née en 1835.  
Il est né le 06/06/1867 à Lille (59).  
Décédé le 27/05/1919 à Thio (98).

Marié le 03/03/1894 à Nouméa (98), avec **CASSOU** Marie Nathalie  
Elle naît le 18/08/1878 à Canala (98).

Etat des personnes étant Nées où Mariées où décédées où concessionnaires  
dans la commune de Nouméa

Décédée le 19/08/1938 à Noouville 98 Nouvelle caledonie.
7 enfants sont nés de cette union :
o <b>WILLEMOT</b> Germaine Albertine - 76 -
o <b>WILLEMOT</b> Andrée Marie Louise - 75 -
o <b>WILLEMOT</b> Madeleine - 79 -
o <b>WILLEMOT</b> Marthe Simone - 80 -
o <b>WILLEMOT</b> Lucienne Paule - 78 -
o <b>WILLEMOT</b> Gilbertesuzanne Nathalie - 77 -
o <b>WILLEMOT</b> Raymond Jean Albert - 82 -

7 Enfants

- WILLEMOT Germaine Albertine - 76 - (° 1895 + 1942)
- WILLEMOT Andrée Marie Louise - 75 - (° 1896)
- WILLEMOT Madeleine - 79 - (° 1898 + 1948)
- WILLEMOT Marthe Simone - 80 - (° 1899 + 1984)
- WILLEMOT Lucienne Paule - 78 - (° 1901)
- WILLEMOT Gilbertesuzanne Nathalie - 77 - (° 1903)
- WILLEMOT Raymond Jean Albert - 82 - (° 1910 + 1981)

75. **WILLEMOT** Andrée Marie Louise,

Fille de **WILLEMOT** Albert - 74 -

Né le 06/06/1867 à Lille (59).

Décédé le 27/05/1919 à Thio (98).

et de **CASSOU** Marie Nathalie

Née le 18/08/1878 à Canala (98).

Décédée le 19/08/1938 à Noouville 98 Nouvelle caledonie.

Elle est née le 03/06/1896 à Nouméa (98).

76. **WILLEMOT** Germaine Albertine,

Fille de **WILLEMOT** Albert - 74 -

Né le 06/06/1867 à Lille (59).

Décédé le 27/05/1919 à Thio (98).

et de **CASSOU** Marie Nathalie

Née le 18/08/1878 à Canala (98).

Décédée le 19/08/1938 à Noouville 98 Nouvelle caledonie.

Elle est née à Nouméa (98) le 31/05/1895.

Décédée en 1942 à Australie.

Mariée le 13/05/1911 à Nouméa (98), avec **DUPRÉ** Adrien Emile

Il est né à Nouméa (98) le 29/09/1891.

Décédé en 1961 à Paddington (Australie).

77. **WILLEMOT** Gilbertesuzanne Nathalie,

Fils de **WILLEMOT** Albert - 74 -

Né le 06/06/1867 à Lille (59).

Décédé le 27/05/1919 à Thio (98).

et de **CASSOU** Marie Nathalie

Née le 18/08/1878 à Canala (98).

Décédée le 19/08/1938 à Noouville 98 Nouvelle caledonie.

Il voit le jour le 17/07/1903 à Nouméa (98).

Marié le 01/12/1926 à Nouméa (98), avec **GUÉPY** Léopold Joseph Louis



Etat des personnes étant Nées où Mariées où décédées où concessionnaires  
dans la commune de Nouméa

Elle voit le jour le 08/01/1905 à Nouméa (98).  
Décédée le 23/12/1950 à Luganville (Santo).

78. **WILLEMOT** Lucienne Paule,

Fille de **WILLEMOT** Albert - 74 -  
Né le 06/06/1867 à Lille (59).  
Décédé le 27/05/1919 à Thio (98).  
et de **CASSOU** Marie Nathalie  
Née le 18/08/1878 à Canala (98).  
Décédée le 19/08/1938 à Noouville 98 Nouvelle calédonie.  
Elle est née à Nouméa (98) le 30/12/1901.

79. **WILLEMOT** Madeleine,

Fille de **WILLEMOT** Albert - 74 -  
Né le 06/06/1867 à Lille (59).  
Décédé le 27/05/1919 à Thio (98).  
et de **CASSOU** Marie Nathalie  
Née le 18/08/1878 à Canala (98).  
Décédée le 19/08/1938 à Noouville 98 Nouvelle calédonie.  
Elle est née le 23/01/1898 à Nouméa (98).  
Décédée en 1948 à Nouméa (98).

Mariée le 11/02/1915 à Nouméa (98), avec **PÈNE** Raoul Jean Joseph  
Il naît à La Foa (98) le 12/02/1889.  
Décédé le 23/08/1971 à Nouméa (98).

80. **WILLEMOT** Marthe Simone,

Fille de **WILLEMOT** Albert - 74 -  
Né le 06/06/1867 à Lille (59).  
Décédé le 27/05/1919 à Thio (98).  
et de **CASSOU** Marie Nathalie  
Née le 18/08/1878 à Canala (98).  
Décédée le 19/08/1938 à Noouville 98 Nouvelle calédonie.  
Elle est née à Nouméa (98) le 15/06/1899.  
Décédée le 02/09/1984 à Sydney (Australie).

Mariée le 14/06/1918 à Port Vila - Nelles Hébrides, avec **GUBBAY** Abdallah David  
Il voit le jour à Sydney (Australie) le 21/01/1884.  
Décédé le 20/01/1974 à Sydney (Australie).

81. **WILLEMOT** Nathalie Yvonne,

Fille de **WILLEMOT** Raymond  
et de **SONNEVILLE** Yvonne  
Elle naît à Nouméa (98) le 31/01/1943.

Mariée le 01/10/1960 à Moindou (98), avec **FOREST** Louis Antoine Eugène Dit Frère  
Il voit le jour à Moindou (98) le 08/10/1929.

6 enfants sont nés de cette union :

o **FOREST** Marie Louise Yvonne  
Née le 29/07/1962 à Nouméa (98).

o **FOREST** Louis Albert Edmond  
Né le 05/11/1963 à Nouméa (98).

Etat des personnes étant Nées où Mariées où décédées où concessionnaires  
dans la commune de Nouméa

Uni avec <b>KABAR</b> Maryse.
o <b>FOREST</b> Marie Françoise Yvette Née le 09/07/1965 à La Foa (98). Unie avec <b>LEE</b> Georges. Unie avec <b>SOEKIMAN</b> Endy.
o <b>FOREST</b> Catherine Noemie Née le 01/09/1966 à La Foa (98). Unie avec <b>MATTET</b> Jean Paul.
o <b>FOREST</b> Mireille Marie Née le 01/04/1969 à La Foa (98).
o <b>FOREST</b> Patrick Antoine Né le 24/07/1975 à Nouméa (98).

6 Enfants

- FOREST Marie Louise Yvonne (° 1962)
- FOREST Louis Albert Edmond (° 1963)
- FOREST Marie Françoise Yvette (° 1965)
- FOREST Catherine Noemie (° 1966)
- FOREST Mireille Marie (° 1969)
- FOREST Patrick Antoine (° 1975)

**82. WILLEMOT** Raymond Jean Albert,

Fils de **WILLEMOT** Albert - 74 -

Né le 06/06/1867 à Lille (59).

Décédé le 27/05/1919 à Thio (98).

et de **CASSOU** Marie Nathalie

Née le 18/08/1878 à Canala (98).

Décédée le 19/08/1938 à Nouville 98 Nouvelle calédonie.

Il est né le 07/07/1910 à Nouméa (98).

Décédé le 23/12/1981 à Nouméa (98).

Marié le 17/03/1976, avec **YANAI** Elise - 121 -

Elle est née le 01/02/1919.

Décédée le 09/11/1984 à Nouméa (98).

**83. WILLIAMS** Charles Robert,

Il voit le jour à Peekham - Comté de Surrey (Angleterre) le 10/11/1851.

Décédé le 30/11/1883 à Nouméa (98).

Professions : Commerçant.

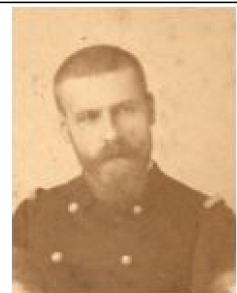

Marié le 22/06/1880 à Nouméa (98), avec **PELLETIER** Clémence Margarete

Elle est née le 18/04/1859 à Collingwood (Australie).

Décédée le 16/02/1921 à Chatillon-sur-Seine (21).

3 enfants sont nés de cette union :

o **WILLIAMS** Henri Arthur - 86 -

o **WILLIAMS** Emile Alfred - 84 -

o **WILLIAMS** Georges Albert - 85 -

Etat des personnes étant Nées où Mariées où décédées où concessionnaires  
dans la commune de Nouméa

3 Enfants

- WILLIAMS Henri Arthur - 86 - (° 1881 + 1948)
- WILLIAMS Emile Alfred - 84 - (° 1882 + 1916)
- WILLIAMS Georges Albert - 85 - (° 1883 + 1948)

**84. WILLIAMS Emile Alfred,**

Fils de **WILLIAMS** Charles Robert - 83 -, Commerçant  
Né le 10/11/1851 à Peekham - Comté de Surrey (Angleterre).  
Décédé le 30/11/1883 à Nouméa (98).  
et de **PELLETIER** Clémence Margarete  
Née le 18/04/1859 à Collingwood (Australie).  
Décédée le 16/02/1921 à Chatillon-sur-Seine (21).  
Il voit le jour à Nouméa (98) le 09/04/1882.  
Décédé le 19/09/1916 à PETORAK (grèce).  
Professions : Messageries Fluviales.

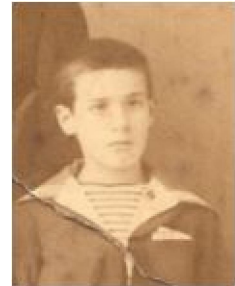

**85. WILLIAMS Georges Albert,**

Fils de **WILLIAMS** Charles Robert - 83 -, Commerçant  
Né le 10/11/1851 à Peekham - Comté de Surrey (Angleterre).  
Décédé le 30/11/1883 à Nouméa (98).  
et de **PELLETIER** Clémence Margarete  
Née le 18/04/1859 à Collingwood (Australie).  
Décédée le 16/02/1921 à Chatillon-sur-Seine (21).  
Il est né à Nouméa (98) le 30/11/1883.  
Décédé le 04/10/1948 à Levallois-Perret (92).

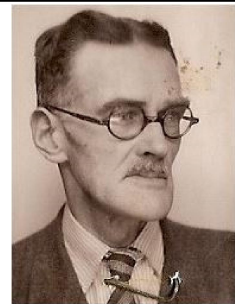

**86. WILLIAMS Henri Arthur,**

Fils de **WILLIAMS** Charles Robert - 83 -, Commerçant  
Né le 10/11/1851 à Peekham - Comté de Surrey (Angleterre).  
Décédé le 30/11/1883 à Nouméa (98).  
et de **PELLETIER** Clémence Margarete  
Née le 18/04/1859 à Collingwood (Australie).  
Décédée le 16/02/1921 à Chatillon-sur-Seine (21).  
Il est né à Nouméa (98) le 18/03/1881.  
Décédé le 30/04/1948 à Nouméa (98).  
Professions : Courtier.



**87. WILLIAMS Jessie,**

Fille de **WILLIAMS** John Henry, Baleinier irlandais  
Né le 01/11/1830 à Falmouth (TR11).  
Décédé le 25/11/1908 à Poum (98).  
et de **TOUKA** Ourounana  
Née en 1840 à Vanuatu ex Nelle Hébrides.  
Décédée le 21/07/1927 à Poum (98).  
Elle naît le 07/02/1880 à Nouméa (98).

Mariée le 26/05/1900 à Pam (98), avec **CHITTY** Edouard  
Il est né le 14/10/1877 à Nouméa (98).

Etat des personnes étant Nées où Mariées où décédées où concessionnaires  
dans la commune de Nouméa

Décédé le 18/04/1930 à Lifou (98).
11 enfants sont nés de cette union :
o <b>CHITTY</b> Emma Née le 16/05/1901 à Pam (98). Décédée le 19/03/1931 à Poum (98).
o <b>CHITTY</b> Elisabeth Dite Lily Née le 25/06/1902 à Poum (98). Mariée le 03/12/1930 à Poum (98) avec <b>SONG</b> César Louis. Décédée le 02/12/1983 à Nouméa (98).
o <b>CHITTY</b> Henri Barthélémy Né le 27/06/1905 à Poum (98). Décédé le 08/08/1983 à Nouméa (98).
o <b>CHITTY</b> Josia Edouard Né le 12/12/1906 à Pouébo (98).
o <b>CHITTY</b> Richard John Né le 27/11/1909 à Ouégoa (98). Marié le 10/02/1932 à Poum (98) avec <b>CHENU</b> Gabrielle Lucienne. Décédé le 07/09/1985 à Poum (98).
o <b>CHITTY</b> Théodore William Né le 22/07/1911 à Poum (98). Décédé le 19/01/1938 à Poum (98).
o <b>CHITTY</b> Georges Paul Né en 1913.
o <b>CHITTY</b> Georges Paul Né le 19/11/1913 à Poum (98). Marié à Poum (98) avec <b>MONTAGNAT</b> Marthe Louise Lucie. Décédé en 1999 à Koumac (98).
o <b>CHITTY</b> André Né en 1915.
o <b>CHITTY</b> Jessie Flora Née en 1915. Mariée le 20/08/1939 à Poum (98) avec <b>SONG</b> Thomas Dit Titi. Décédée le 13/09/2009.
o <b>CHITTY</b> Rose Olga Née en 1916.

11 Enfants

- CHITTY Emma (° 1901 + 1931)
- CHITTY Elisabeth Dite Lily (° 1902 + 1983)
- CHITTY Henri Barthélémy (° 1905 + 1983)
- CHITTY Josia Edouard (° 1906)
- CHITTY Richard John (° 1909 + 1985)
- CHITTY Théodore William (° 1911 + 1938)
- CHITTY Georges Paul (° 1913)
- CHITTY Georges Paul (° 1913 + 1999)
- CHITTY André (° 1915)
- CHITTY Jessie Flora (° 1915 + 2009)
- CHITTY Rose Olga (° 1916)

2 Petits-enfants

- SONG
- LUCAS Edgard

88. **WILLIS** Jacky,

Etat des personnes étant Nées où Mariées où décédées où concessionnaires  
dans la commune de Nouméa

Il naît en 1900.
Marié le 26/12/1940 à Nouméa (98), avec <b>JAMMES</b> Alice Blanche Charlotte Elle est née à Bouloupari (98) le 28/03/1903.
1 enfant est né de cette union :
o <b>WILLIS</b> René Hugues Marie - 89 -

<b>Enfant</b>
- <b>WILLIS</b> René Hugues Marie - 89 - (° 1932 + 2008)

89. <b>WILLIS</b> René Hugues Marie, Fils de <b>WILLIS</b> Jacky - 88 - Né en 1900. et de <b>JAMMES</b> Alice Blanche Charlotte Née le 28/03/1903 à Bouloupari (98). Il voit le jour à Nouméa (98) le 15/08/1932. Décédé le 21/02/2008 à Nouméa (98).
Marié le 02/06/1972 à Nouméa (98), avec <b>CRETIN</b> Christiane Antoinette

90. <b>WILLMOTT</b> Marguerite, Mariée le 11/02/1915 à Nouméa (98), avec <b>PÈNE</b> Raoul Jean Joseph Il est né à La Foa (98) le 12/02/1889. Décédé le 23/08/1971 à Nouméa (98).
1 enfant est né de cette union :
o <b>PÈNE</b> Robert Né le 17/01/1918 à Nouméa (98). Uni avec <b>EGGERLE</b> Cécile Alexandrine.

<b>Enfant</b>
- <b>PÈNE</b> Robert (° 1918)
<b>2 Petits-enfants</b>
- <b>PÈNE</b> Jean Claude - <b>PÈNE</b> Michel

91. <b>WILSON</b> Alvina Henriette, Fille de <b>WILSON</b> Charles Thomas Robert et de <b>DIJOU</b> Eliane Anna Suzanne Née le 22/09/1931 à Nouméa (98). Elle est née à Nouméa (98) le 24/12/1952.
--

92. <b>WILSON</b> Elisabeth Hellen, Elle naît le 25/03/1858 à Saint James (Angleterre). Décédée le 12/12/1884 à Nouméa (98).
--

Etat des personnes étant Nées où Mariées où décédées où concessionnaires  
dans la commune de Nouméa

<p>Mariée le 26/02/1881 à Nouméa (98), avec <b>LOUPIAS</b> Jean Louis <u>Charles</u> Philippe Marcelin          Il voit le jour le 30/08/1855 à Sauveterre (12).          Décédé le 26/06/1934 à Nouméa (98).          Professions : Horloger-bijoutier-opticien.          Professions : Maire de NOUMEA.</p>
<p>3 enfants sont nés de cette union :</p>
<p>o <b>LOUPIAS</b> Charles Joseph          Né le 10/12/1879 à Nouméa (98).          Décédé le 18/01/1965 à Blaye-les-Mines (81).</p>
<p>o <b>LOUPIAS</b> Emily Blanche          Née le 05/04/1882 à Nouméa (98).          Mariée le 06/05/1914 à Nouméa (98) avec <b>ARRIGHI</b> André.          Décédée le 15/01/1964 à Nouméa (98).</p>
<p>o <b>LOUPIAS</b> Angèle          Née le 06/12/1884 à Nouméa (98).          Décédée le 04/03/1885 à Nouméa (98).</p>

3 Enfants

- LOUPIAS Charles Joseph (° 1879 + 1965)
- LOUPIAS Emily Blanche (° 1882 + 1964)
- LOUPIAS Angèle (° 1884 + 1885)

2 Petits-enfants

- ARRIGHI Simone (° 1916)
- ARRIGHI Yvette Berthe Marie (° 1918 + 1987)

2 Arrières-petits-enfants

- BERLIOZ Bérengère (° 1942)
- BERLIOZ Manoela (° 1946)

<p>93. <b>WILSON</b> Jean Luc Robert,          Fils de <b>WILSON</b> Charles Thomas Robert          et de <b>DIJOU</b> Eliane Anna Suzanne          Née le 22/09/1931 à Nouméa (98).          Il est né le 18/09/1954 à Nouméa (98).</p>
--

<p>94. <b>WILSON</b> John André<sup>1</sup>,          Il voit le jour en 1841 à Sloterdijk (Hollande).          Décédé le 10/01/1872 à Ile Nou (98).          Professions : Garçon de café.</p>
<p><sup>1</sup> Note Générale : condamné au bagne de Nouvelle Calédonie en 1871 Cote FR ANOM COL H 355 Matricule n°</p>

<p>95. <b>WILSON</b> Marie Line Maria Alima,          Fille de <b>WILSON</b> Charles Thomas Robert          et de <b>DIJOU</b> Eliane Anna Suzanne          Née le 22/09/1931 à Nouméa (98).          Elle voit le jour à Nouméa (98) le 22/09/1950.</p>
--

Etat des personnes étant Nées où Mariées où décédées où concessionnaires  
dans la commune de Nouméa

96. **WIMEAU** César Honoré Joseph <sup>1</sup>,

Il est né le 30/08/1827 à Merville (59).

Décédé le 10/08/1895 à Ile Nou (98).

Professions : Portefaix.

<sup>1</sup> Note Générale : Condamné au bagne de Nouvelle Calédonie en 1873 - Embarqué le 30 septembre 1873 sur le "VAR" qui arrive à Nouméa le 31 janvier 1874 - Matricule n° 5926

97. **WINCHESTER** Alexandre Alfred,

Marié le 10/11/1938 à Nouméa (98), avec **DENIS** Louise Yvonne

Elle est née à Koumac (98) le 23/04/1913.

98. **WINCHESTER** Gaston Raymond,

Fils de **WINCHESTER** Josiah

Né le 04/02/1882 à Poum (98).

Décédé le 03/10/1967 à Poum (98).

et de **SONG** Adèle Blanche

Née le 02/06/1892 à Thio (98).

Décédée le 27/05/1938 à Nouméa (98).

Il est né en 1917 .

Décédé en 1967 à Nouméa (98).

Uni avec **SONG** Adèle Flore Blanche Augustine

Elle est née en 1920 .

Décédée en 1992.

99. **WINCHESTER** Roberta Emma Rose,

Elle naît le 29/04/1913.

Décédée le 19/12/2002 à Nouméa (98).

Unie avec **CANALDO** Jimmy Emmanuel

Il est né à Koumac (98) le 18/07/1911.

Décédé le 14/07/1974 à Nouméa (98).

100. **WIRTH** Eugène François <sup>1</sup>,

Il naît à Paris (75) le 24/05/1848.

Décédé le 19/02/1908 à Nouméa (98).

Professions : Scieur de Long.

<sup>1</sup> Note Générale : Condamné au Bagne de Nouvelle Calédonie en 1872 - Embarqué le 21 janvierr 1873 sur le "Rhin" arrivée le 23 avril 1873 Matricule 4548 / 5388

101. **WIRTH** Nicolas <sup>1</sup>,

Il voit le jour à Paris (75) en 1852.

Décédé le 04/03/1928 à Ile Nou (98).

Professions : Fondateur.

<sup>1</sup> Note Générale : Comdamné au bagne de Nouvelle Calédonie en 1873 - Embarqué sur "L'orne" le 4 mars 1874 et arrivé à

Etat des personnes étant Nées où Mariées où décédées où concessionnaires  
dans la commune de Nouméa

Nouméa le 16 Juillet 1874 - Matricule n° 6272

102. <b>WISHART</b> Christina,
Elle naît le 30/07/1848 à Kirkcaldy (Ecosse). Décédée le 06/07/1911 à Nouméa (98).
Mariée le 09/07/1871 à Canala (98), avec <b>HODGSON</b> William Il est né à Alberton (Australie) le 27/07/1849. Décédé le 05/04/1920 à Nouméa (98).
8 enfants sont nés de cette union :
o <b>HODGSON</b> Maude Eléonor Née le 19/06/1875 à Canala (98). Décédée le 01/02/1878 à Païta (98).
o <b>HODGSON</b> Emilie Mabel Née le 10/08/1877 à Angaston (Australie). Mariée le 13/04/1907 à Canala (98) avec <b>REINHEIMER</b> Friedrich.
o <b>HODGSON</b> Jessie Gertrude Née le 02/07/1879 à Angaston (Australie). Mariée le 11/03/1905 à Nouméa (98) avec <b>AUDINEAU</b> Marcel. Décédée le 05/05/1912 à Nouméa (98).
o <b>HODGSON</b> Ada Eleonore Née le 12/09/1882 à Canala (98), Paroue. Mariée le 17/01/1914 à Nouméa (98) avec <b>DUFRESNE</b> Marcel ; Charles. Décédée le 25/07/1923 à Nouméa (98).
o <b>HODGSON</b> Ethel May Née le 08/10/1884 à Canala (98). Décédée le 15/01/1886 à Canala (98).
o <b>HODGSON</b> Claire Hilda Née le 27/10/1886 à Canala (98), Nakety. Mariée le 11/11/1908 à Canala (98) avec <b>SOLIER</b> Emile Marius Basile. Décédée le 09/01/1957 à Nouméa (98).
o <b>HODGSON</b> Wilfred Né le 16/08/1889 à Canala (98), Nakety. Décédé le 22/08/1889 à Canala (98), Nakety.
o <b>HODGSON</b> Adèle Myra Née le 15/08/1891 à Angaston (Australie). Décédée à Nouméa (98).

8 Enfants

- HODGSON Maude Eléonor (° 1875 + 1878)
- HODGSON Emilie Mabel (° 1877)
- HODGSON Jessie Gertrude (° 1879 + 1912)
- HODGSON Ada Eleonore (° 1882 + 1923)
- HODGSON Ethel May (° 1884 + 1886)
- HODGSON Claire Hilda (° 1886 + 1957)
- HODGSON Wilfred (° 1889 + 1889)
- HODGSON Adèle Myra (° 1891)

3 Petits-enfants

- SOLIER Adèle Aimée Marie Christina (° 1910 + 1968)
- SOLIER Elie Emile William Auguste (° 1914 + 1984)
- SOLIER Emile Eliot Charles Douglas

3 Arrières-petits-enfants



Etat des personnes étant Nées où Mariées où décédées où concessionnaires  
dans la commune de Nouméa

- SOLIER Eric André Emile Josiah  
- SOLIER Josyane Raymonde Chislaine  
- SOLIER Jean Marc Elie Yves (° 1944 + 2017)

103. **WITT** Adolphine,

Marié le 10/06/1937 à Nouméa (98), avec **BONNARDOT** Eugénie Augusta  
Elle voit le jour à Bourail (98) le 11/01/1881.  
Décédée le 04/05/1944 à Nouméa (98).

104. **WITT** Arthur Henry,

Il naît le 05/01/1884 à Melbourne (Australie).  
Décédé le 07/01/1942 à Nouméa (98).

Uni avec **LEVY** Léonie Charlotte  
Elle voit le jour à Paris (75) le 18/06/1887.  
Décédée le 09/07/1966 à Sydney - Australie.

105. **WITT** Geoffroy Orlando William,

Il est né le 26/07/1892 .  
Décédé le 19/01/1955 à Nouméa (98).

Marié le 19/08/1925 à Nouméa (98), avec **NEVEU** Augustine Nathalie Alphonsine  
Elle naît le 05/03/1896 à Nouméa (98).  
Décédée le 07/07/1979 à Nouméa (98).

106. **WITZIUS** Jacques<sup>1</sup>,

Il voit le jour en 1842 à Dudelange (Luxembourg).  
Décédé le 04/01/1877 à Ile Nou (98).  
Professions : Sans.

<sup>1</sup> Note Générale : condamné l e 24 octobre 1870 à Oran, aux travaux forcés à perpétuité pour assassinat - Cote FR ANOM COL H 404 Matricule n° 7638

107. **WONG** Mai Que,

Mariée le 02/02/1965 à Nouméa (98), avec **BASTIEN** Henri Joanny Robert  
Il naît le 14/02/1918 à Nouméa (98).  
Décédé le 19/12/1994 à Nouméa (98).

108. **WOODTLI** Berthe Rosalie,

Fille de **WOODTLI** Jacob, Pecheur  
Né le 14/09/1857 à Strengelbach (Suisse).  
et de **LYNCH** Amélia  
Née le 15/12/1871 à Païta (98).  
Décédée le 05/05/1903 à Bouloupari (98).  
Elle naît le 22/05/1890 à Païta (98).  
Décédée le 20/05/1987 à Paris-XVème (75).

Etat des personnes étant Nées où Mariées où décédées où concessionnaires  
dans la commune de Nouméa

<p>Mariée le 15/04/1912 à Nouméa (98), avec <b>DARROUX</b> René Gabriel Il est né le 05/01/1885 à Nouméa (98). Décédé le 24/11/1939 à Douala (Cameroun).</p>
--

<p><b>109. WOODTLY EX LYNCH</b> Louise Antoinette, Fille de <b>WOODTLI</b> Jacob, Pecheur Né le 14/09/1857 à Strengelbach (Suisse). et de <b>LYNCH</b> Amélia Née le 15/12/1871 à Païta (98). Décédée le 05/05/1903 à Bouloupari (98). Elle voit le jour le 27/11/1888 à Païta (98). Professions : Reconnue au mariage de ses parents. Décédée le 26/06/1968 à Nouméa (98).</p>
<p>Mariée le 12/07/1904 à Boulouparis (98), avec <b>DELOUVRIER</b> Louis Il est né le 17/12/1866 à Nouméa (98). Décédé le 01/02/1917 à Nouméa (98).</p>
<p>1 enfant est né de cette union :</p>
<p>o <b>DELOUVRIER</b> Jean Né le 04/04/1913 à Nouméa (98). Uni avec <b>JACQUET</b> Odile. Décédé le 15/10/1936 à Nouméa (98).</p>
<p>Mariée le 25/08/1917 à Nouméa (98), avec <b>NEWLAND</b> John III Il est né le 24/04/1885 à Bourail (98). Décédé le 12/11/1975 à Nouméa (98).</p>
<p>5 enfants sont nés de cette union :</p>
<p>o <b>NEWLAND</b> Georgina Henriette Née le 30/08/1918 à Nouméa (98). Mariée le 11/01/1941 à Bourail (98) avec <b>DARRAS</b> Augustin Louis. Décédée le 01/02/1963 à Nouméa (98).</p>
<p>o <b>NEWLAND</b> Hélène Jeanne Amélia Justine Née le 08/03/1920 à Dumbéa (98). Unie avec <b>HUBERT</b> Maurice Paul Jean Marie. Décédée en 1993 à Nouméa (98).</p>
<p>o <b>NEWLAND</b> John Henri Jacques Armand Né le 06/10/1921 à Nouméa (98). Marié le 25/04/1953 à Poya (98) avec <b>HERLEIN</b> Lucette. Décédé le 15/08/2014 à Bourail (98).</p>
<p>o <b>NEWLAND</b> Roger Gérard Léon Edouard Né le 23/03/1926 à Bourail (98). Uni avec <b>DÉSARMAGNAC</b> Paule Marie-Thérèse Andrée. Décédé le 01/05/2008 à Nouméa (98).</p>
<p>o <b>NEWLAND</b> Raymonde Léonie Berthe Née le 24/02/1929 à Bourail (98). Unie avec <b>BLANC</b> Émile Guy. Décédée le 09/03/2010 à Nouméa (98).</p>

6 Enfants

- DELOUVRIER Jean (° 1913 + 1936)
- NEWLAND Georgina Henriette (° 1918 + 1963)
- NEWLAND Hélène Jeanne Amélia Justine (° 1920 + 1993)
- NEWLAND John Henri Jacques Armand (° 1921 + 2014)
- NEWLAND Roger Gérard Léon Edouard (° 1926 + 2008)
- NEWLAND Raymonde Léonie Berthe (° 1929 + 2010)

Etat des personnes étant Nées où Mariées où décédées où concessionnaires  
dans la commune de Nouméa

9 Petits-enfants

- DARRAS Maxime  
- DARRAS X (° 1946)

- NEWLAND Anita (° 1954)  
- NEWLAND Gerard (° 1955)  
- NEWLAND Patrick (° 1950)  
- NEWLAND Jacques (° 1952)  
- NEWLAND Nicole (° 1954)  
- NEWLAND Yves (° 1956)  
- NEWLAND Serge (° 1958)

7 Arrières-petits-enfants

- DARRAS Jean Louis (° 1959)  
- DARRAS Nicolas (° 1975)

- SONG Erika (° 1980)  
- SONG Nicolas (° 1982)  
- NEWLAND Leititia (° 1985)  
- NEWLAND Wiliam (° 1986)  
- NEWLAND Anthony (° 1990)

110. **WOUTERS** Léon Félix <sup>1</sup>,

Il voit le jour à Paris (75) le 15/08/1844.

Décédé le 09/09/1877 à Nouméa (98).

Professions : Capitaine.

<sup>1</sup> *Note Générale : Condamné à la déportation Simple en Nouvelle Calédonie en 1872 Matricule 1217 ANOM COL 104 à bord du "Var" 4 ème Convoi de la commune de Paris, qui quitte la France le 10 Octobre 1872 pour arriver à Nouméa le 9 Février 1873..*

*DCD Suicide*

111. **WOUTERS** Philippe Adrien <sup>1</sup>,

Il voit le jour le 14/03/1835 à Bois le duc (Hollande).

Décédé le 16/02/1875 à Ile Nou (98).

Professions : Comptable.

<sup>1</sup> *Note Générale : Condamné au bagne de Nouvelle Calédonie en 1872 - Embarqué sur le navire la "Loire" le 19 avril 1873 qui est arrivé le 14 juillet 1873 Matricule 4942*

112. **WRIGHT** Gratienne Léonie Marie,

Elle naît le 01/11/1905 à Nouméa (98).

Décédée en 03/1990.

Mariée en 1946, avec **REVERCÉ** Louis Marie

Il naît à Nouméa (98) le 18/04/1922.

Décédé le 20/08/1980 à Nouméa (98).

1 enfant est né de cette union :

o **REVERCÉ** Richard Louis Léon Marie

Etat des personnes étant Nées où Mariées où décédées où concessionnaires  
dans la commune de Nouméa

Né à Nouméa (98).  
Décédé le 31/03/1890 à Nancy (54).

Enfant

- REVERCÉ Richard Louis Léon Marie (+ 1890)

113. **WRIGHT** Léon Ernest,

Fils de **WRIGHT** Thomas Tom - 118 -, Colon

Né le 17/01/1868 à Houaïlou (98).

Décédé le 30/06/1935 à Nouméa (98).

et de **VILLEDIEU** Berthe Marthe Marie

Née le 09/05/1878 à Houaïlou (98).

Décédée le 29/04/1918 à Dumbéa (98).

Il voit le jour à Nouméa (98) le 31/07/1902.

Décédé le 20/05/1957 à Santo - Nouvelles Hébrides.

Marié le 06/04/1926 à Nouméa (98), avec **PRICOT** Rose Marie Philippine

Elle naît à Nouméa (98) le 01/11/1905.

Décédée en 03/1990.

114. **WRIGHT** Marcel Fernand Dit Zazi,

Fils de **WRIGHT** Thomas Tom - 118 -, Colon

Né le 17/01/1868 à Houaïlou (98).

Décédé le 30/06/1935 à Nouméa (98).

et de **LUDEAU** Henriette Simone Germaine

Née le 01/04/1900 à Nouméa (98).

Décédée le 27/04/1999 à Nouméa (98).

Il naît le 29/04/1925 à Nouméa (98).

Décédé le 26/04/2008 à Nouméa (98).

Marié le 19/04/1947 à Nouméa (98), avec **LEROUX** Georgette Marie Antoinette

Elle est née le 04/09/1921 à Nouméa (98).

Marié le 28/11/1952 à Nouméa (98), avec **AVRIL** Marie Thérèse

Elle est née à Pouembout (98) le 29/05/1930.

115. **WRIGHT** Patrice Thomas,

Fils de **WRIGHT** Thomas Tom - 118 -, Colon

Né le 17/01/1868 à Houaïlou (98).

Décédé le 30/06/1935 à Nouméa (98).

et de **LUDEAU** Henriette Simone Germaine

Née le 01/04/1900 à Nouméa (98).

Décédée le 27/04/1999 à Nouméa (98).

Il naît le 22/03/1921 à Nouméa (98).

Décédé le 22/10/2015 à Nouméa (98).

Marié le 19/03/1946 à Nouméa (98), avec **BOUYE** Armelle Annie

116. **WRIGHT** Raymonde Louise,

Fille de **WRIGHT** Thomas Tom - 118 -, Colon

Né le 17/01/1868 à Houaïlou (98).

Décédé le 30/06/1935 à Nouméa (98).

Etat des personnes étant Nées où Mariées où décédées où concessionnaires  
dans la commune de Nouméa

<p>et de <b>WOROUSSA</b> Maroussia Née en 1880. Elle voit le jour à Santo - Nouvelles Hébrides le 03/02/1914. Professions : Infirmière. Décédée le 23/04/1997 à Nouméa (98).</p>
<p>Mariée le 05/06/1943 à Paris 11° (75), avec <b>BOURLIER</b> Serge Benjamin Il naît en 1910.</p>

<p>117. <b>WRIGHT</b> Ruth Anne, Fille de <b>WRIGHT</b> Georges Né en 1827. Décédé en 03/1888 à Houaïlou (98). et de <b>BAOUIOUI ou PAWIWI</b> , Femme indigène Née en 1845. Elle naît à Houaïlou (98) le 08/05/1871. Décédée le 10/06/1926 à Nouméa (98).</p>
<p>Mariée le 22/04/1903 à La Foa (98), avec <b>OMNES</b> Pierre Marie Il voit le jour à Pleumeur-Gautier (22) le 06/04/1871. Professions : Préposé des Douanes.</p>
<p>1 enfant est né de cette union :</p>
<p>o <b>OMNES-WRIGHT</b> Lina - Lily Dit Lolotte Née le 30/09/1910 à Ouégoa (98). Mariée le 06/02/1915 à La Foa (98) avec <b>FALATIEU</b> Denis. Mariée le 20/07/1934 à Poum (98) avec <b>SONG</b> Paul Albert. Décédée le 25/08/1987.</p>

Enfant

- OMNES-WRIGHT Lina - Lily Dit Lolotte (° 1910 + 1987)

4 Petits-enfants

- FALATIEU Denise Nancy (° 1915 + 1975)  
- FALATIEU Odette Marie Danielle (° 1919 + 1919)  
- SONG (° 1935)  
- SONG (° 1936)

12 Arrières-petits-enfants

- DERIOS Marie Louise (° 1935)  
- DERIOS Alphonse Dit Nan-Nan (° 1936)  
- DERIOS Rolande (° 1937)  
- DERIOS Simone (° 1939)  
- DERIOS Georges Charles Théodore (° 1941 + 1969)  
- DERIOS Gratienne (° 1942)  
- DERIOS Huguette (° 1944)  
- DERIOS Ghislaine (° 1946)  
- DERIOS Edmond (° 1948 + 1948)

- LALLUT Hall (° 1965)  
- LALLUT Grégory (° 1966)  
- LALLUT Sydney (° 1967)

Etat des personnes étant Nées où Mariées où décédées où concessionnaires  
dans la commune de Nouméa

118. <b>WRIGHT</b> Thomas Tom <sup>1</sup> ,
Fils de <b>WRIGHT</b> Georges Né en 1827. Décédé en 03/1888 à Houaïlou (98). et de <b>BAOUIOUI ou PAWIWI</b> , Femme indigène Née en 1845. Il voit le jour à Houaïlou (98) le 17/01/1868. Décédé le 30/06/1935 à Nouméa (98). Professions : Colon.
Marié le 02/05/1896 à Oubatche (98), avec <b>VILLEDIEU</b> Berthe Marthe Marie Elle voit le jour à Houaïlou (98) le 09/05/1878. Décédée le 29/04/1918 à Dumbéa (98).
2 enfants sont nés de cette union :
o <b>WRIGHT</b> Georges Edouard Né le 14/02/1897 à Gomen (98). Décédé le 16/10/1916 à Kénali (Serbie).
o <b>WRIGHT</b> Léon Ernest - 113 -
Marié le 06/05/1920 à Luganville (Santo), avec <b>LUDEAU</b> Henriette Simone Germaine Elle voit le jour le 01/04/1900 à Nouméa (98). Décédée le 27/04/1999 à Nouméa (98).
2 enfants sont nés de cette union :
o <b>WRIGHT</b> Patrice Thomas - 115 -
o <b>WRIGHT</b> Marcel Fernand Dit Zazi - 114 -
Uni avec <b>WOROUSSA</b> Maroussia Elle est née en 1880 .
3 enfants sont nés de cette union :
o <b>WRIGHT</b> Lina Née le 18/12/1912 à La Foa (98). Unie avec <b>GUINARD</b> Roger Jean Adrien. Décédée le 08/10/2004 à Morieux (22).
o <b>WRIGHT</b> Raymonde Louise - 116 -
o <b>WRIGHT</b> Gustave Thomas Né le 30/09/1915 à Santo - Nouvelles Hébrides.
<sup>1</sup> <i>Note Générale : Reconnu le 31/10/1875. Parti de Nouméa en 1902, il fonda à Mélé (Nouvelles Hébrides) une grande propriété. Puis il s'installa à Santo. A fondé avec CHAPUIS la plantation "La Bérichonne" et avec CALONNE la plantation "La Calédonienne". Chevalier de la Légion d'Honneur - Chevalier du Mérite Agricole - Officier de L'Instruction Publique</i>

7 Enfants

- **WRIGHT** Georges Edouard (° 1897 + 1916)
- **WRIGHT** Léon Ernest - 113 - (° 1902 + 1957)
- **WRIGHT** Lina (° 1912 + 2004)
- **WRIGHT** Raymonde Louise - 116 - (° 1914 + 1997)
- **WRIGHT** Gustave Thomas (° 1915)
- **WRIGHT** Patrice Thomas - 115 - (° 1921 + 2015)
- **WRIGHT** Marcel Fernand Dit Zazi - 114 - (° 1925 + 2008)

119. **WRIGHT** Wanua,

Fille de **WRIGHT** James Johnston, Commerçant

Etat des personnes étant Nées où Mariées où décédées où concessionnaires  
dans la commune de Nouméa

Né le 17/02/1844 à Londres - Angleterre.  
et de **WAEHNYA** Médjo  
Née en 1848 à Chépénéhé - Lifou (98).  
Elle est née à Chépénéhé - Lifou (98) le 13/10/1890.  
Décédée le 23/08/1952 à Nouméa (98).

**Y**

120. **YAMAMOTO** Kenjabura,  
Il est né en 1895.  
Marié le 22/09/1921 à Nouméa (98), avec **LAGRANGE** Henriette  
Elle naît à Nouméa (98) le 13/12/1901.

121. **YANAI** Elise,  
Elle est née le 01/02/1919.  
Décédée le 09/11/1984 à Nouméa (98).  
Mariée le 17/03/1976, avec **WILLEMOT** Raymond Jean Albert - 82 -  
Il est né le 07/07/1910 à Nouméa (98).  
Décédé le 23/12/1981 à Nouméa (98).

122. **YANIÈRI** Casimir <sup>1</sup>,  
Décédé le 08/07/0130 à Ducos (98818).  
<sup>1</sup> Note Générale : condamné au bagne de Nouvelle Calédonie en 1888 Cote FR ANOM COL H 247 Matricule n°

123. **YANNICKK** Jeannine,  
Fille de **YANNICKK** Jacques, Commissaire de Police  
Né le 19/01/1931 à Canala (98).  
et de **WAMYTAN** Yvonne  
Elle est née le 23/09/1954 à Nouméa (98).  
Unie avec **NEMAODJOU**  
1 enfant est né de cette union :  
o **NEMAODJOU** Stéphane  
Né en 1975 à Nouméa (98).  
Unie avec **FABRE**  
3 enfants sont nés de cette union :  
o **FABRE** Christy  
o **FABRE** Marylise  
o **FABRE** Josépha  
Unie avec **PILLOT**  
1 enfant est né de cette union :  
o **PILLOT** Jean Pierre

Etat des personnes étant Nées où Mariées où décédées où concessionnaires  
dans la commune de Nouméa

5 Enfants

- NEMAODJOU Stéphane (° 1975)  
- FABRE Christy  
- FABRE Marylise  
- FABRE Josépha  
- PILLOT Jean Pierre

124. **YANNICKK** Régine,

Fille de **YANNICKK** Jacques, Commissaire de Police  
Né le 19/01/1931 à Canala (98).  
et de **WAMYTAN** Yvonne  
Elle naît le 15/10/1955 à Nouméa (98).

Unie avec **KAIDINE**

2 enfants sont nés de cette union :

- o **KAIDINE** Fabien
- o **KAIDINE** Olivier

2 Enfants

- **KAIDINE** Fabien  
- **KAIDINE** Olivier

125. **YAYA BEN SAÏD** <sup>1</sup>,

Il est né à Béni selein (Alger) en 1835.  
Décédé le 10/01/1879 à Ile Nou (98).  
Professions : Cultivateur.

<sup>1</sup> *Note Générale : condamné au bagne de Nouvelle Calédonie en 1865 Cote FR ANOM COL H 404 Matricule n° 699 / 646*

126. **YOKOHAMA** Christian Louis Marie,

Fils de **YOKOHAMA** Andrée Yoshiki  
Né le 14/11/1932 à Voh (98).  
Décédé le 22/12/1986 à Poya (98).  
et de **LECOURIEUX** Armelle Yvonne Reine  
Née le 16/03/1940 à Voh (98).  
Décédée le 14/02/1984 à Nouméa (98).  
Il voit le jour à Nouméa (98) le 01/05/1960.  
Décédé en 10/1986 à Kouaoua (98).

127. **YOKOHAMA** Claude Jean-Jacques Denis,

Fils de **YOKOHAMA** Andrée Yoshiki  
Né le 14/11/1932 à Voh (98).  
Décédé le 22/12/1986 à Poya (98).  
et de **LECOURIEUX** Armelle Yvonne Reine  
Née le 16/03/1940 à Voh (98).  
Décédée le 14/02/1984 à Nouméa (98).  
Il naît le 18/05/1961 à Nouméa (98).



Etat des personnes étant Nées où Mariées où décédées où concessionnaires  
dans la commune de Nouméa

Uni avec <b>N'GADIMAN</b> Marissa ; Nicole Elle voit le jour à Koné (98) le 07/09/1967.
1 enfant est né de cette union :
o <b>YOKOHAMA</b> Norman Louis Marcel - 130 -
Marié le 13/05/2011 à Païta (98), avec <b>LAIGLE</b> Guilène Maryvonne Lydia Elle naît à Nouméa (98) le 16/05/1971.
2 enfants sont nés de cette union :
o <b>YOKOHAMA</b> Yoran Gérald Claude - 133 -
o <b>YOKOHAMA</b> Eva Dorianne Karine - 128 -

3 Enfants

- **YOKOHAMA** Yoran Gérald Claude - 133 - (° 1966)  
- **YOKOHAMA** Norman Louis Marcel - 130 - (° 1993)  
- **YOKOHAMA** Eva Dorianne Karine - 128 - (° 2012)

128. **YOKOHAMA** Eva Dorianne Karine,  
Fille de **YOKOHAMA** Claude Jean-Jacques Denis - 127 -  
Né le 18/05/1961 à Nouméa (98).  
et de **LAIGLE** Guilène Maryvonne Lydia  
Née le 16/05/1971 à Nouméa (98).  
Elle naît à Nouméa (98) le 03/05/2012.

129. **YOKOHAMA** Lisa-Rose,  
Fille de **YOKOHAMA** Maurice André Albert  
Né le 24/01/1959 à La Foa (98).  
et de **BOA** Marie-Jeanne  
Née le 16/03/1963 à Nouméa (98).  
Elle voit le jour le 31/03/2012 à Nouméa (98).

130. **YOKOHAMA** Norman Louis Marcel,  
Fils de **YOKOHAMA** Claude Jean-Jacques Denis - 127 -  
Né le 18/05/1961 à Nouméa (98).  
et de **N'GADIMAN** Marissa ; Nicole  
Née le 07/09/1967 à Koné (98).  
Il naît le 13/04/1993 à Nouméa (98).

131. **YOKOHAMA** Rodrigues Georges André,  
Fils de **YOKOHAMA** Alain Aimé Edouard  
Né le 04/09/1962 à Koné (98).  
et de **BOUYE** Nathalie Maryvonne  
Née en 11/1969 à Bourail (98).  
Il naît à Nouméa (98) le 08/02/1990.

132. **YOKOHAMA** Yannick Christian André,  
Fils de **YOKOHAMA** Bernadette  
Née le 27/10/1963 à Canala (98).  
Il est né le 16/12/1989 à Nouméa (98).

Etat des personnes étant Nées où Mariées où décédées où concessionnaires  
dans la commune de Nouméa

133. **YOKOHAMA** Yoran Gérald Claude,  
Fils de **YOKOHAMA** Claude Jean-Jacques Denis - 127 -  
Né le 18/05/1961 à Nouméa (98).  
et de **LAIGLE** Guilène Maryvonne Lydia  
Née le 16/05/1971 à Nouméa (98).  
Il est né à Nouméa (98) le 24/12/1966.

134. **YON** Jules Constant Dit Mallard<sup>1</sup>,  
Il voit le jour le 26/06/1840 à Paris (75).  
Décédé le 04/03/1873 à Nouméa (98).  
Professions : Journalier.

<sup>1</sup> Note Générale : condamné au bagne de Nouvelle Calédonie en 1867 Cote FR ANOM COL H 355 Matricule n° 1776 / 336 / 127

135. **YOSHIMURA** Matsujiro,  
Fils de **YOSHIMURA** Noshé  
et de **TANO**  
Il est né le 01/09/1905 à Bourail (98).

Marié le 05/02/1925 à Nouméa (98), avec **LAUNAY** Louise Émilie  
Elle est née le 01/11/1905 à Bourail (98).

136. **YOUNG** Charles,  
Fils de **YOUNG** Suzanne - 139 -  
Née le 27/09/1860 à Nouméa (98).  
Décédée le 23/02/1932 à Ouégoa (98).  
Il est né le 05/03/1890 à Ouégoa (98).  
Décédé en 19/2002 à Nouméa (98).

137. **YOUNG** Eddy,  
Marié le 01/03/1954 à Nouméa (98), avec **SOENNE** Yvonne  
Elle est née le 01/10/1930 à Thio (98).  
Décédée le 16/09/1980 à Sydney - Australie.

138. **YOUNG** Sarah Anne,  
Fils de **YOUNG** Jams  
Né en 1820.  
et de **RICKETS** Emma  
Née en 1830.  
Il naît à Sydney - Australie en 09/1848.  
Décédé le 05/01/1888 à Gomen (98).

7 enfants sont nés de mère non dénommée :

o **GREER** Emma Catherine  
Née le 13/10/1870 à Nouméa (98).  
Unie avec **LECLERE** Léon.

o **GREER** Florence

Etat des personnes étant Nées où Mariées où décédées où concessionnaires  
dans la commune de Nouméa

Née le 05/12/1872 à Païta (98), St vincent. Mariée le 06/09/1900 à Boulouparis (98) avec <b>LEMESLE</b> Daniel Marie Roger.
o <b>GREER</b> John James Né le 14/03/1874 à Nouméa (98).
o <b>GREER</b> Isabella Née le 25/06/1876 à Sydney - Australie. Décédée le 16/06/1883 à Ouégoa (98).
o <b>GREER</b> Sarah Née le 08/12/1878 à Pouébo (98). Mariée le 27/12/1897 à Nouméa (98) avec <b>CHARPENTIER</b> Alexandre Auguste.
o <b>GREER</b> James William Charles Né le 26/12/1880 à Ouégoa (98).
o <b>GREER</b> William Edouard Né le 12/01/1883 à Ouégoa (98).
Marié le 17/11/1869 à Nouméa (98), avec <b>GREER</b> Jérémiah Il naît le 02/07/1847 à Allen River (NSW). Professions : Charpentier - mineur - chercheur d'or.

7 Enfants

- GREER Emma Catherine (° 1870)
- GREER Florence (° 1872)
- GREER John James (° 1874)
- GREER Isabella (° 1876 + 1883)
- GREER Sarah (° 1878)
- GREER James William Charles (° 1880)
- GREER William Edouard (° 1883)

Petit-enfant

- LEMESLE (+ 1969)

2 Arrières-petits-enfants

- LEMESLE Roger
- LEMESLE

139. **YOUNG** Suzanne,

Fille de **YOUNG** Williams, Charpentier  
Né en 1823 à Rotterdam (Hollande).  
Décédé le 25/11/1875 à Ouégoa (98).

et de **DUFFY** Sarah

Née en 1838 à Edimbourg (Ecosse).  
Décédée le 07/08/1890 à Ouégoa (98).  
Elle naît à Nouméa (98) le 27/09/1860.  
Décédée le 23/02/1932 à Ouégoa (98).

7 enfants sont nés de père non dénommé :

- o **YOUNG** Benjamin  
Né le 16/09/1877 à Ouégoa (98).  
Décédé le 30/08/1878 à Ouégoa (98).
- o **YOUNG** Sarah  
Née le 12/06/1881 à Ouégoa (98).  
Mariée le 23/02/1901 à Ouégoa (98) avec **COLMARS** Jean Baptiste Dit Colomas.  
Décédée le 06/07/1957 à Nice (06).
- o **YOUNG** Lucie

Etat des personnes étant Nées où Mariées où décédées où concessionnaires  
dans la commune de Nouméa

Née le 21/09/1883 à Ouégoa (98). Mariée le 05/08/1905 à Pam (98) avec <b>WRIGHT</b> John Bowers. Décédée le 07/01/1961 à Ouégoa (98).
o <b>YOUNG</b> Suzanne Née le 18/08/1885 à Ouégoa (98).
o <b>YOUNG</b> Edouard Constant Né le 26/12/1886 à Ouégoa (98). Décédé le 02/01/1887 à Ouégoa (98).
o <b>YOUNG</b> Emma Flore Née le 05/02/1888 à Ouégoa (98). Mariée le 12/02/1907 à Ouégoa (98) avec <b>DUBOIS</b> Ernest Théophile. Décédée le 22/09/1969 à Ouégoa (98).
o <b>YOUNG</b> Charles - 136 -
Mariée le 12/09/1893 à Ouégoa (98), avec <b>BOULANGER</b> Charles Il est né à Rouvres-la-Chétive (88) le 05/07/1848. Décédé le 09/07/1914 à Ouégoa (98). Professions : Bucheron.
4 enfants sont nés de cette union :
o <b>BOULANGER</b> Léontine Née le 23/11/1893 à Pam (98). Décédée le 05/01/1925 à Ouégoa (98).
o <b>BOULANGER</b> Charles Emile Né le 11/09/1895 à Ouégoa (98). Décédé le 05/06/1926 à Ouégoa (98).
o <b>BOULANGER</b> Adèle Née le 07/03/1898 à Ouégoa (98). Décédée le 18/02/1921 à Ouégoa (98).
o <b>BOULANGER</b> Elise Née le 07/03/1898 à Ouégoa (98). Mariée le 06/03/1916 à Ouégoa (98) avec <b>YOUNG</b> Charles Albert. Décédée le 07/02/1983 à Ouégoa (98).

11 Enfants

- YOUNG Benjamin (° 1877 + 1878)
- YOUNG Sarah (° 1881 + 1957)
- YOUNG Lucie (° 1883 + 1961)
- YOUNG Suzanne (° 1885)
- YOUNG Edouard Constant (° 1886 + 1887)
- YOUNG Emma Flore (° 1888 + 1969)
- YOUNG Charles - 136 - (° 1890 + 2002)
- BOULANGER Léontine (° 1893 + 1925)
- BOULANGER Charles Emile (° 1895 + 1926)
- BOULANGER Adèle (° 1898 + 1921)
- BOULANGER Elise (° 1898 + 1983)

10 Petits-enfants

- COLMARS Jean Victor (° 1902 + 1971)
- COLMARS Jeanne Emma (° 1904 + 1982)
- COLMARS Eugène Philippe (° 1907 + 1986)
- COLMARS Emile Louis (° 1909)
- DUBOIS Ernest Charles Jean (° 1908 + 1967)
- DUBOIS Léon Henri (° 1909 + 1977)
- DUBOIS Gustave Louis (° 1911 + 1989)
- DUBOIS Suzanne Jeanne (° 1913 + 1913)
- DUBOIS Suzanne Marie (° 1914)
- DUBOIS Adèle (° 1919 + 1921)

Etat des personnes étant Nées où Mariées où décédées où concessionnaires  
dans la commune de Nouméa

140. <b>YOUNG</b> Willy,
Fils de <b>YOUNG</b> John Dit Johnny Né le 30/01/1870 à Pouébo (98). Décédé le 23/01/1921 à Ouégoa (98). et de <b>PAAMA</b> Marie Pélagie Née en 1867 à Ouégoa (98). Décédée le 18/01/1907 à Ouégoa (98). Il est né à Ouégoa (98) le 09/04/1894. Décédé le 11/03/1948 à Nouméa (98).
Marié le 22/09/1919 à Ouégoa (98), avec <b>LEROY</b> Augustine Elle est née le 21/02/1903 à Ouégoa (98). Décédée le 12/11/1982.
7 enfants sont nés de cette union :
o <b>YOUNG</b> Williams Né en 1920 à Ouégoa (98).
o <b>YOUNG</b> Georges Né en 1921 à Ouégoa (98). Décédé le 08/09/1921 à Ouégoa (98).
o <b>YOUNG</b> Nicolas Né en 1922 à Ouégoa (98). Décédé le 13/05/1943 à Ouégoa (98).
o <b>YOUNG</b> Germain Auguste Né le 12/06/1924 à Ouégoa (98). Décédé le 13/11/1979.
o <b>YOUNG</b> Adèle Georgette Victorine Née en 1925 à Ouégoa (98). Mariée le 26/07/1953 à Poum (98) avec <b>SONG</b> Louis Emile Charles Michel. Décédée le 28/02/2014 à Ouégoa (98).
o <b>YOUNG</b> Marie Pélagie Suzanne Née le 28/11/1926 à Ouégoa (98). Unie avec <b>VICO</b> Albert. Décédée le 04/01/2001 à Ouégoa (98).
o <b>YOUNG</b> Cerisier Né en 1935 à Ouégoa (98). Décédé le 18/09/1935 à Ouégoa (98).

7 Enfants

- YOUNG Williams (° 1920)
- YOUNG Georges (° 1921 + 1921)
- YOUNG Nicolas (° 1922 + 1943)
- YOUNG Germain Auguste (° 1924 + 1979)
- YOUNG Adèle Georgette Victorine (° 1925 + 2014)
- YOUNG Marie Pélagie Suzanne (° 1926 + 2001)
- YOUNG Cerisier (° 1935 + 1935)

Petit-enfant

- YOUNG Nicole Evelyne (° 1952 + 1979)

141. **YOUSSEF BEN EMBAREK** <sup>1</sup>,

Il naît à Béni toufout - Constantine en 1849.

Etat des personnes étant Nées où Mariées où décédées où concessionnaires  
dans la commune de Nouméa

Décédé le 07/10/1903 à Nouméa (98). Professions : Cultivateur.
<sup>1</sup> Note Générale : Condamné en 1867 aux travaux forcés à perpétuité Matricule 824

142. <b>YUNCK</b> Antoine Bernard Jean <sup>1</sup> ,
Il voit le jour à Choisy-le-Roi (94) le 26/08/1830. Décédé le 30/01/1893 à Nouméa (98). Professions : Boulanger.
<sup>1</sup> Note Générale : condamné le 27 juillet 1875 par la cour d'assises de Paris à 8 ans de travaux forcés pour banqueroute frauduleuse - Cote FR ANOM COL H 247 Matricule n° 8063

143. <b>YVESINE</b> Louise Mélanie <sup>1</sup> ,
Elle voit le jour le 29/04/1857 à Alençon (61). Décédée le 27/05/1888 à Ducos (98818), Ducos. Professions : Domestique.
Mariée le 24/07/1880 à Bourail (98), avec <b>DUPORT</b> Jean Antoine Il naît le 22/07/1835 à Saint-Genis-Terrenoire (42). Professions : Cultivateur. Décédé le 18/07/1898 à Belep (98).
3 enfants sont nés de cette union :
o <b>DUPORT</b> Charles Alexis Né le 28/05/1881 à Moindou (98). Décédé le 29/12/1891 à Bourail (98).
o <b>DUPORT</b> Eugénie Marie Née le 17/07/1882 à Moindou (98).
o <b>DUPORT</b> Mélanie Eugénie Née le 18/09/1883 à La Foa (98). Décédée le 11/02/1888 à Bourail (98).
Unie avec
1 enfant est né de cette union :
o <b>YVESINE</b> Léopold Charles Né le 17/08/1879 à Bourail (98). Décédé le 11/10/1879 à Bourail (98).
<sup>1</sup> Note Générale : Condamnée le 4 juillet 1876 à Alençon à 10 ans de travaux forcés pour infanticide - Matricules 107 - 72

4 Enfants

- YVESINE Léopold Charles (° 1879 + 1879)
- DUPORT Charles Alexis (° 1881 + 1891)
- DUPORT Eugénie Marie (° 1882)
- DUPORT Mélanie Eugénie (° 1883 + 1888)

144. <b>YVON</b> Joseph <sup>1</sup> ,
Il naît à Marolles-les-Braults (72) le 14/12/1826. Décédé le 28/02/1875 à Ile Nou (98). Professions : Cultivateur.
<sup>1</sup> Note Générale : Comdamné au travaux forcés de Nouvelle Calédonie en 1874 - Embarqué sur la "Loire" le 6 mai 1874 et

Etat des personnes étant Nées où Mariées où décédées où concessionnaires  
dans la commune de Nouméa

arrivé à Nouméa le 16 Octobre 1874 - Matricule n° 6456

145. **YVON** Léon Félix <sup>1</sup>,

Il naît à Chartres (28) le 11/03/1836.

Décédé le 18/01/1899 à Ile Nou (98).

Professions : Maçon.

<sup>1</sup> Note Générale : Condamné au Bagne de Nouvelle Calédonie en 1872 - Embarqué le 21 janvierr 1873 sur le "Rhin" arrivée le 23 avril 1873 Matricule 4431

146. **YVON** Louis Joseph <sup>1</sup>,

Il voit le jour à Courgains (72) en 1843.

Décédé le 04/09/1906 à Ile Nou (98).

Professions : Cultivateur.

<sup>1</sup> Note Générale : condamné au bagne de Nouvelle Calédonie en 1874 - Embarqué sur l'Orne le 1 juin 1875 et arrivé à Nouméa le 22 septembre 1875 Matricule n° 7410 / 12368

**Z**

147. **ZACHARIE** Jules Clément Dit Pied De Biche <sup>1</sup>,

Il voit le jour à Saint-Contest (14) en 1851.

Décédé le 09/08/1914 à Ile Nou (98).

Professions : Fauconnier.

<sup>1</sup> Note Générale : condamné le 13 mars 1875 à Evreux, à 10 ans de travaux forcés pour vol - Cote FR ANOM COL H 1416 Matricule n° 7605

148. **ZAMMIT** Carmelo <sup>1</sup>,

Il naît à Malte - Possession Anglaise en 1845.

Décédé le 21/05/1874 à Ile Nou (98).

Professions : Journalier.

<sup>1</sup> Note Générale : Condamné au bagne en Nouvelle Calédonie en 1872 - Embarqué sur la Garonne le 3 août 1873 et arrivée à Nouméa le 18 décembre 1873 Cote FR ANOM COL H 355 Matricule n° 5494

149. **ZANY** Marie Alphonsine <sup>1</sup>,

Elle naît en 1843 à Mâcon (71).

Décédée en 1868.

Mariée le 28/10/1863 à Nouméa (98), avec **CUINIER** Victor

Il voit le jour le 13/05/1822 à Tours (37).

Professions : Restaurateur.

Décédé le 04/03/1868 à Nouméa (98).

3 enfants sont nés de cette union :

o **CUINIER** Lucie Alphonsine

Née le 28/10/1864 à Nouméa (98).

Etat des personnes étant Nées où Mariées où décédées où concessionnaires  
dans la commune de Nouméa

Mariée en 1884 à Paris (75) avec <b>PERRIER</b> Jules.
o <b>CUINIER</b> Ernestine Caroline Née le 29/05/1866 à Nouméa (98). Décédée le 12/12/1866 à Nouméa (98).
o <b>CUINIER</b> Alis Victoria Née le 31/10/1867 à Nouméa (98). Mariée le 18/01/1890 à Saint-Mandé (94) avec <b>SAUVAGE</b> Léon Charles Alexandre.
<sup>1</sup> <i>Note Générale : Le gouverneur Guillain, premier des Gouverneurs militaire, prend ses fonctions le 2 juin 1862 et, soucieux de créer un peuplement Calédonien, prie le Ministre de la Marine et des Colonies de bien vouloir demander au directeur de l'assistance Publique de Paris, si l'espoir d'un mariage et d'une place, n'entraînerait quelques unes de ses élèves en Nouvelle Calédonie Ce sera tout d'abord 10 jeunes filles qui arriveront à bord du "Fulton" le 22 décembre 1863. Elles seront accompagnées par deux soeurs de Saint Joseph de Cluny : Soeur Clotilde et soeur Alphonse de Ligori. Ces demoiselles avaient chacune un trousseau et une dot de 200 francs fournis pas l'état. Semble avoir quitté la NC après la mort de son Maris en 1868</i>

3 Enfants

- CUINIER Lucie Alphonsine (° 1864)
- CUINIER Ernestine Caroline (° 1866 + 1866)
- CUINIER Alis Victoria (° 1867)

150. **ZEMECK** Delsie Veronica,

Elle naît à Australie en 1910.

Mariée le 11/11/1948 à Nouméa (98), avec **TRUBERT** Edouard Albert

Il voit le jour le 17/11/1902 à Nouméa (98).

Décédé le 08/06/1996 à Nice (06).

Professions : Médecin.

151. **ZEPP** François <sup>1</sup>,

Fils de **ZEPP**

Il voit le jour à Rimbach-près-Masevaux (68) le 16/02/1840.

Décédé le 17/06/1882 à Ile Nou (98).

Professions : Acrobate.

<sup>1</sup> *Note Générale : Comdamné au bagne de Nouvelle Calédonie en 1873 - Embarqué sur "L'orne" le 4 mars 1874 et arrivé à Nouméa le 16 Juillet 1874 - Matricule n° 6207*

*Peine de mort commuée en sursis voir "justice est faite" page 96 ordre n° 91*

152. **ZEUDE** Marie Adeline <sup>1</sup>,

Elle voit le jour le 29/01/1871 à Amiens (80).

Décédée le 23/08/1907 à Nouméa (98).

Professions : Couturière.

Unie avec **WALLARD** Victor

1 enfant est né de cette union :

o **WALLARD** Victor

Unie avec **LOISON** Louis Dit Mayraud Loustre

Unie avec **SALLAZ** Auguste Joseph

<sup>1</sup> *Note Générale : condamné au bagne de Nouvelle Calédonie en 1896 Cote FR ANOM COL H 877 Matricule n°*



Etat des personnes étant Nées où Mariées où décédées où concessionnaires  
dans la commune de Nouméa

Enfant

- WALLARD Victor

153. **ZIANI** Julia Fatima,

Mariée le 17/02/1940 à Nouméa (98), avec **CONDOYA** Antoine Tètène  
Il voit le jour à La Foa (98) le 12/08/1916.

154. **ZIMMER** Charles Benjamin,

Il voit le jour le 09/11/1854 à Rochefort (17).  
Professions : Médecin de la Marine.

Marié le 09/06/1865 à Nouméa (98), avec **du FAGET de CASTELJAU** Louise Marie  
Elle naît à Paris (75) le 28/12/1863.

1 enfant est né de cette union :

- o **ZIMMER** Charles Pierre  
Né le 02/07/1886 à Rochefort (17).  
Décédé en 1945 à Avignon (84).

Enfant

- ZIMMER Charles Pierre (° 1886 + 1945)

155. **ZIRONI** Auguste<sup>1</sup>,

Il naît à Bologne (52) le 10/03/1852.  
Décédé le 18/05/1924 à Ile Nou (98).  
Professions : Marchand Ambulant.

<sup>1</sup> Note Générale : condamné au bagne de Nouvelle Calédonie en 1880 Cote FR ANOM COL H 247 Matricule n° 12029 / 6253 / 3717 Embarqué sur le Navarin en Avril 1880  
Le Lot n°038 de la Section La Foa "Urbain" d'une superficie de 10a est attribué à Zironi Auguste -Matricule n° 12029 - et mis en Concession le 1517 et a titre définitif

156. **ZOLLA** François Alexandre<sup>1</sup>,

Il est né le 13/03/1835 à Neuville-sur-Renon (01).  
Décédé le 05/03/1891 à Ile Nou (98818).  
Professions : Horloger.

<sup>1</sup> Note Générale : condamné au bagne de Nouvelle Calédonie en 1864 Cote FR ANOM COL H 566 Matricule n° 1740 / 168

157. **ZOLLER** Christopher,

Fils de **ZOLLER** Robert - 159 -, Comptable  
Né le 01/06/1952 à Paris-XVIIIème (75).  
et de **DIRIBERRY** Martine Catherine  
Née le 22/06/1962 à Blaye en Gironde.  
Il est né à Nouméa (98) le 18/04/1995.

Etat des personnes étant Nées où Mariées où décédées où concessionnaires  
dans la commune de Nouméa

158. <b>ZOLLER</b> Philippe,
Fils de <b>ZOLLER</b> Robert - 159 -, Comptable Né le 01/06/1952 à Paris-XVIIIème (75). et de <b>MAGNIER</b> Chantal Née le 24/09/1952 à Nouméa (98). Il naît le 01/07/1982 à Nouméa (98). Professions : Dzsdd.
Marié le 01/12/2012 à Koné (98), avec <b>MARCELIS</b> Steffy Viviane Rose May Charline Il naît le 24/11/1989 à Nouméa (98).
2 enfants sont nés de cette union :
o <b>ZOLLER</b> Kyle Né le 15/07/2014 à Koné (98).
o <b>ZOLLER</b> Shelly Née le 04/03/2019 à Koné (98).

2 Enfants

- ZOLLER Kyle (° 2014)
- ZOLLER Shelly (° 2019)

159. <b>ZOLLER</b> Robert,
Fils de <b>ZOLLER</b> Marcel, Livreur de pianos Né le 03/11/1920 à Paris XIème (75). Décédé le 31/03/1998 à Oigny en Valois. et de <b>DEVAUD</b> Renée Née le 12/08/1918 à Nantes (44). Décédée le 05/07/1997 à Compiègne (60). Il naît le 01/06/1952 à Paris-XVIIIème (75). Professions : Comptable.
Marié le 16/05/1986 à Nouméa (98), avec <b>MAGNIER</b> Chantal Elle naît à Nouméa (98) le 24/09/1952.
1 enfant est né de cette union :
o <b>ZOLLER</b> Philippe - 158 -
Marié en 1990 à Union libre, avec <b>DIRIBERRY</b> Martine Catherine Elle est née à Blaye en Gironde le 22/06/1962.
1 enfant est né de cette union :
o <b>ZOLLER</b> Christopher - 157 -
Marié le 21/02/2015 à Nouméa (98), avec <b>LUCIANO</b> Brigitte Yvette Monique Jeanine Elle est née le 03/04/1960 à Nouméa (98).

2 Enfants

- ZOLLER Philippe - 158 - (° 1982)
- ZOLLER Christopher - 157 - (° 1995)

2 Petits-enfants

- ZOLLER Kyle (° 2014)
- ZOLLER Shelly (° 2019)

Etat des personnes étant Nées où Mariées où décédées où concessionnaires  
dans la commune de Nouméa

160. **ZUCCARO** Jean Baptiste <sup>1</sup>,

Il naît à Asti (Italie) en 1845.

Décédé le 20/01/1915 à Ile Nou (98).

Professions : Tailleur d'habits.

<sup>1</sup> *Note Générale : Condamné au bagne de Nouvelle Calédonie en 1873 - Embarqué sur "L'orne" le 4 mars 1874 et arrivé à Nouméa le 16 Juillet 1874 - Matricule n° 6125 / 12831*

161. **ZUCHETTI** Dominique <sup>1</sup>,

Il naît à Triora (Liguria) le 06/03/1851.

Décédé le 18/11/1891 à Ile Nou (98).

Professions : Journalier.

<sup>1</sup> *Note Générale : Condamné au bagne de Nouvelle Calédonie en 1874 - Embarqué sur "La Garonne" le 11 décembre 1874 et arrivé à Nouméa le 12 mars 1875 - Matricule n° 7041*

Etat des personnes étant Nées où Mariées où décédées où concessionnaires  
dans la commune de Nouméa

Index des personnes présentes sur le livret  
Les numéros correspondent aux fiches où les personnes sont citées  
Le numéro en gras correspond à la fiche principale de la personne

?

- 143

A

AKINAGA Arata (1891-) - 13  
AKINAGA Charly Arata - 13  
AKINAGA Georgy - 13  
AKINAGA Pierrette Cécile - 13  
AKINAGA Simone Jacqueline - 13  
ARRIGHI André (1880-1956) - 92  
ARSAPIN Henriette (1907-) - 52  
ASMUS Emily Adèle (1880-) - 14 - 15  
AUCHER Ingrid Siaegë (1984-) - 24 - 25  
AUDINEAU Marcel (1874-1966) - 102  
AVRIL Chantal - 3  
AVRIL Eliane - 3  
AVRIL Georges - 3  
AVRIL Irene - 3  
AVRIL Louis Eugène (1900-1955) - 3  
AVRIL Marguerite - 3  
AVRIL Marie Thérèse (1930-) - 3 - 114  
AVRIL Odette - 3  
AVRIL Robert - 3  
AVRIL Yvette - 3

B

BACQ Pierre Francois (1821-1871) - 40  
BAOUIOUI ou PAWIWI (1845-) - 117 - 118  
BASTIEN Henri Joanny Robert (1918-1994) - 107  
BEAUJEU Gilberte Solange Marthe Emma (1924-2005) - 10  
BERNARD Joséphine Marie (1868-1942) - 68 - 69 - 70 - 71  
BERTON Hélène (1946-) - 9  
BERTONI Roger - 2  
BIERGE Pauline Albertine (1914-) - 54  
BLANC André - 3  
BLANC Émile Guy (1922-2010) - 109  
BOA Marie-Jeanne (1963-) - 129  
BOIREAU Edouard Joseph (1854-1920) - 63  
BONN Danielle Gisèle Marle - 13  
BONNARDOT Eugénie Augusta (1881-1944) - 103  
BOUDOUBE Pierrette Jeanne (1922-2011) - 53  
BOULANGER Adèle (1898-1921) - 139  
BOULANGER Charles (1848-1914) - 139  
BOULANGER Charles Emile (1895-1926) - 139  
BOULANGER Daniele (1941-) - 9  
BOULANGER Elise (1898-1983) - 139  
BOULANGER Léontine (1893-1925) - 139  
BOURLIER Serge Benjamin (1910-) - 116

Etat des personnes étant Nées où Mariées où décédées où concessionnaires  
dans la commune de Nouméa

BOUYE Armelle Annie - 115  
BOUYÉ Guy - 3  
BOUYE Nathalie Maryvonne (1969-) - 131

C

CANALDO Jimmy Emmanuel (1911-1974) - 99  
CASSOU Marie Nathalie (1878-1938) - 74 - 75 - 76 - 77 - 78 - 79 - 80 - 82  
CASTEX Emile Charles Albert (1898-1953) - 26  
CHAIZE Céline (1896-1970) - 35  
CHANTREUX Albert - 8  
CHAPUIS Louise Mathilde (1849-) - 48  
CHARPENTIER Alexandre Auguste (1873-1937) - 138  
CHARTIER Henriette Pauline Marie - 26  
CHENU Gabrielle Lucienne (1912-) - 87  
CHERRIER Alexandre (1949-2010) - 9  
CHERRIER Georges (1952-) - 9  
CHERRIER Jean Francois (1849-2001) - 9  
CHERRIER Jeanne (1954-) - 9  
CHERRIER Philippe (1960-) - 9  
CHERRIER Robert (1955-) - 9  
CHERRIER Robert (1916-1989) - 9  
CHEVAL Paulette Jacqueline Michelle - 71  
CHEVALIER Emilienne (1910-) - 26  
CHEVALIER Emilienne Henriette (1910-1931) - 26  
CHITTY André (1915-) - 87  
CHITTY Edouard (1877-1930) - 87  
CHITTY Elisabeth Dite Lily (1902-1983) - 87  
CHITTY Emma (1901-1931) - 87  
CHITTY Georges Paul (1913-1999) - 87  
CHITTY Georges Paul (1913-) - 87  
CHITTY Henri Barthélémy (1905-1983) - 87  
CHITTY Jessie Flora (1915-2009) - 87  
CHITTY Josia Edouard (1906-) - 87  
CHITTY Richard John (1909-1985) - 87  
CHITTY Rose Olga (1916-) - 87  
CHITTY Théodore William (1911-1938) - 87  
CHRISTEN Laurence Emilie (1890-1972) - 35  
COLMARS Jean Baptiste Dit Colomas (1864-1951) - 139  
CONDOYA Antoine Tètène (1916-) - 153  
CONSTANT Jules Alfred Arsène (1892-) - 5  
CRETIN Christiane Antoinette - 89  
CUINIER Alis Victoria (1867-) - 149  
CUINIER Ernestine Caroline (1866-1866) - 149  
CUINIER Lucie Alphonsine (1864-) - 149  
CUINIER Victor (1822-1868) - 149

D

DARRAS Augustin Louis (1912-1993) - 109  
DARROUX René Gabriel (1885-1939) - 108  
DELAFOSSÉ Yvonne Elise (1904-) - 19  
DELHOMMELLE Jean Léon (1892-1937) - 26  
DELOUVRIER Jean (1913-1936) - 109  
DELOUVRIER Louis (1866-1917) - 109  
DÉMÉNÉ Henriette wauve (1888-) - 5  
DÉMÉNÉ Louise (1902-1955) - 5  
DÉMÉNÉ Octave (1872-1942) - 5  
DENIS Louise Yvonne (1913-) - 97  
DEROCHE Catherine (1844-) - 27  
DÉSARMAGNAC Paule Marie-Thérèse Andrée - 109

Etat des personnes étant Nées où Mariées où décédées où concessionnaires  
dans la commune de Nouméa

DEVAUD Renée (1918-1997) - 159  
DEVAUX Lucienne Francesca (1895-1974) - 33  
DEVERA - 3  
DIJOU Eliane Anna Suzanne (1931-) - 91 - 93 - 95  
DIRIBERRY Martine Catherine (1962-) - 157 - 159  
DOLBEAU Paul - 3  
DUBOIS Ernest Théophile (1875-1949) - 139  
DUFFY Sarah (1838-1890) - 139  
DUFRESNE Marcel ; Charles (1880-1958) - 102  
DUGAS Antoinette Anne (1846-1925) - 51 - 52 - 54 - 56  
DUPORT Charles Alexis (1881-1891) - 143  
DUPORT Eugénie Marie (1882-) - 143  
DUPORT Jean Antoine (1835-1898) - 143  
DUPORT Mélanie Eugénie (1883-1888) - 143  
DUPRÉ Adrien Emile (1891-1961) - 76

E

EGGERLE Cécile Alexandrine - 90  
ESPINASSE Jean Baptiste Joseph (1839-1896) - 8  
ESPINASSE Odette - 8

F

FABRE - 123  
FABRE Christy - 123  
FABRE Josépha - 123  
FABRE Marylise - 123  
du FAGET de CASTELJAU Louise Marie (1863-) - 154  
FALATIEU Denis (1891-1944) - 117  
FAUCHON Marie Florence (1830-) - 40 - 41  
FLOURAC Francois (1848-1911) - 63  
FONTAINE - 3  
FOREST Catherine Noemie (1966-) - 81  
FOREST Louis Albert Edmond (1963-) - 81  
FOREST Louis Antoine Eugène Dit Frère (1929-) - 81  
FOREST Marie Françoise Yvette (1965-) - 81  
FOREST Marie Louise Yvonne (1962-) - 81  
FOREST Mireille Marie (1969-) - 81  
FOREST Patrick Antoine (1975-) - 81  
FRAYSSINET Jean Adolphe (1916-1972) - 71  
FRAYSSINET Jean Joseph (1880-) - 71

G

GARTNER Marie (1854-1927) - 38 - 39  
GASTALDI Isabelle (1896-1985) - 56  
GAYON Marie Louise (1931-) - 11  
GILLARD Eugène Marie (1861-) - 18  
GILLARD Eugène William Alexandre (1903-) - 18  
GILLARD Marthe Hélène Suzanne (1897-1981) - 18  
GIROLD Henriette Anne Eugénie (1905-1994) - 6  
GOYETCHE Maryella (1954-) - 29  
GOYETCHE René (1916-2014) - 29  
GREER Emma Catherine (1870-) - 138  
GREER Florence (1872-) - 138  
GREER Isabella (1876-1883) - 138  
GREER James William Charles (1880-) - 138  
GREER Jérémiah (1847-) - 138  
GREER John James (1874-) - 138

Etat des personnes étant Nées où Mariées où décédées où concessionnaires  
dans la commune de Nouméa

GREER Sarah (1878-) - 138  
GREER William Edouard (1883-) - 138  
GUBBAY Abdallah David (1884-1974) - 80  
GUÉPY Léopold Joseph Louis (1905-1950) - 77  
GUINARD Roger Jean Adrien (1913-) - 118

H

HANNEQUIN Adeline (1899-1994) - 54  
HANNEQUIN Eugénie Hortense (1892-1984) - 50 - 51 - 57  
HAYTCOEUR - 3  
HELMOUR James (1845-) - 63  
HERLEIN Henri Auguste (1842-1923) - 40  
HERLEIN Lucette (1929-2017) - 109  
HERMEZ Elisa Joséphine (1835-) - 74  
HERNU Jacques (1949-) - 29  
HERVOUET - 3  
HODGSON Ada Eleonore (1882-1923) - 102  
HODGSON Adèle Myra (1891-) - 102  
HODGSON Claire Hilda (1886-1957) - 102  
HODGSON Emilie Mabel (1877-) - 102  
HODGSON Ethel May (1884-1886) - 102  
HODGSON Jessie Gertrude (1879-1912) - 102  
HODGSON Maude Eléonor (1875-1878) - 102  
HODGSON Wilfred (1889-1889) - 102  
HODGSON William (1849-1920) - 102  
HUBERT Maurice Paul Jean Marie (1915-) - 109  
HUET Jules Joseph Victor (1862-) - 33  
HUET Jules Joseph Victor (1903-) - 33  
HUET Mariette Victorine (1900-1973) - 33  
HUGEAUD Prisca Magdalena Mireille (1980-) - 4

J

JACQUET Odile (1918-) - 109  
JAMMES Alice Blanche Charlotte (1903-) - 88 - 89  
JAROSSAY Camille Ernestine Dite Blanche (1886-1975) - 27  
JEUNET Alice Marie (1888-1964) - 35  
JULLIEN Ida Marie Augustine (1896-1987) - 64

K

KABAR Maryse - 81  
KAIDINE - 124  
KAIDINE Fabien - 124  
KAIDINE Olivier - 124  
KLUSEK Monica (1950-) - 9  
KOLATA Serge (1948-) - 9  
KOVUBOUILLOON Elise (1890-) - 53 - 55

L

LABBE Suzanne (1851-) - 65  
LACOSTE Jean Etienne Auguste (1835-1888) - 61  
LACROSE Adèle Augustine Louise (1898-1977) - 8 - 9 - 10  
LAGRANGE Henriette (1901-) - 120  
LAIGLE Guilène Maryvonne Lydia (1971-) - 127 - 128 - 133  
LANDOIS Germaine Thérèse (1908-) - 15  
LAUGIER Yvonne Marcelle (1900-) - 52

Etat des personnes étant Nées où Mariées où décédées où concessionnaires  
dans la commune de Nouméa

LAUNAY Louise Émilie (1905-) - 135  
LAVOIX Annick (1944-) - 9  
LECA Pierre Antoine (1887-) - 19  
LECHAT Adélaïde (1898-) - 52  
LECLERE Léon (1870-) - 138  
LECOURIEUX Armelle Yvonne Reine (1940-1984) - 126 - 127  
LEE Georges - 81  
LEFÈVRE Jeanne Léocadie Laure (1893-1933) - 38  
LE GALL Frédéric Eugène (1910-1962) - 50  
LEMESLE Daniel Marie Roger (1877-) - 138  
LEON Edouard Edmond (1895-) - 33  
LEROUX Georgette Marie Antoinette (1921-) - 114  
LEROY Augustine (1903-1982) - 140  
LEVY Léonie Charlotte (1887-1966) - 104  
LOISON Louis Dit Mayraud Loustre - 152  
LOMBARD Marie Thérèse Emma Agathe (1877-1960) - 72 - 73  
LOMBARD Marthe Albertine Marie Rose - 58  
LOUPIAS Angèle (1884-1885) - 92  
LOUPIAS Charles Joseph (1879-1965) - 92  
LOUPIAS Emily Blanche (1882-1964) - 92  
LOUPIAS Eugénie Fernande (1896-) - 62  
LOUPIAS Jean Louis Charles Philippe Marcelin (1855-1934) - 92  
LUCIANO Brigitte Yvette Monique Jeanine (1960-) - 159  
LUCIEN Etienne Ignace (1908-) - 19  
LUCIEN Henri Eugène Marie (1899-1965) - 19  
LUCIEN René Max Marie (1899-1969) - 19  
LUDEAU Henriette Simone Germaine (1900-1999) - 114 - 115 - 118  
LYNCH Amélia (1871-1903) - 108 - 109

M

MAGNIER Chantal (1952-) - 158 - 159  
MARCELIS Steffy Viviane Rose May Charline (1989-) - 158  
MARCAS Marguerite - 11  
MARION Thierry (1950-) - 9  
MARIOTTI Pierre (1862-) - 11 - 12 - 13  
MARTIN Georges (1844-1895) - 63  
MARTINEAU Elise Marie Eugénie (1889-) - 35  
MATTET Jean Paul - 81  
MERLO Alice Valentine (1887-1976) - 42  
MICHEL Jean Urbain (1918-) - 57  
MICHEL Richard François Claude (1897-1966) - 7  
MICHELINO Conchetta (1936-1989) - 28  
MINEL Ernest Hyacinthe Joseph (1860-1928) - 52  
MINEL Gabriel Georges Désiré (1893-1930) - 52  
MINEL Victor Ernest (1895-1980) - 52  
MONTAGNAT Marthe Louise Lucie (1911-1978) - 87  
MORANHE - 42

N

N'GADIMAN Marissa ; Nicole (1967-) - 127 - 130  
NEMAODJOU - 123  
NEMAODJOU Stéphane (1975-) - 123  
NEVEU Augustine Nathalie Alphonsine (1896-1979) - 105  
NEWLAND Georgina Henriette (1918-1963) - 109  
NEWLAND Hélène Jeanne Amélia Justine (1920-1993) - 109  
NEWLAND John Henri Jacques Armand (1921-2014) - 109  
NEWLAND John III (1885-1975) - 109  
NEWLAND Raymonde Léonie Berthe (1929-2010) - 109  
NEWLAND Roger Gérard Léon Edouard (1926-2008) - 109



Etat des personnes étant Nées où Mariées où décédées où concessionnaires  
dans la commune de Nouméa

O

OLONDE Alexandre (1877-1985) - 26  
OLONDE Paul Henri (1900-1937) - 26  
OLONDE Pierre Aecade (1896-1973) - 26  
OLONDE Pierre Francois (1841-1916) - 26  
OMNES Pierre Marie (1871-) - 117  
OMNES-WRIGHT Lina - Lily Dit Lolotte (1910-1987) - 117

P

PAAMA Marie Pélagie (1867-1907) - 140  
PAPROCKI - 3  
PAPROCKI Henri - 3  
PAULIN Harry - 13  
PAYANDI Fernand André (1926-) - 11  
PAYANDI Permal Edouard Dit Petit Permal (1898-1898) - 11  
PAYANDI Pierre Paul Louis (1927-1998) - 11  
PELLETIER Clémence Margarette (1859-1921) - 83 - 84 - 85 - 86  
PÈNE Raoul Jean Joseph (1889-1971) - 79 - 90  
PÈNE Robert (1918-) - 90  
PERDRIAT Céline (1913-) - 2  
PERRIER Jules - 149  
PILLOT - 123  
PILLOT Jean Pierre - 123  
PRICOT Rose Marie Philippine (1905-1990) - 113

R

REINHEIMER Friedrich (1876-) - 102  
RENARD Blanche Adele (1865-1900) - 42  
RENARD Louise Désirée (1878-1950) - 42  
REVERCÉ Louis Marie (1922-1980) - 112  
REVERCÉ Richard Louis Léon Marie (-1890) - 112  
RICKETS Emma (1830-) - 138  
RIVAL Albert André (1898-1898) - 19  
RIVAL Alexandre Francois (1903-1986) - 19  
RIVAL André Albert (1860-1907) - 19  
RIVAL Andrée Albertine (1907-1984) - 19  
RIVAL Angéline Marie (1900-1980) - 19  
RIVAL Cécile Louise (1864-1959) - 30 - 31  
RIVAL Cécile Marie (1894-1966) - 19  
RIVAL Isabelle Louise (1896-1896) - 19  
RIVAL Jeanne Félicité (1901-1981) - 19  
RIVAL Paul Léon (1905-1965) - 19  
ROGER Françoise Clémence (1882-1976) - 2 - 3  
ROLLAND Clémence Gilberte André (1909-1984) - 26  
ROLLAND Marie Julie Albertine Jeanne (1878-1939) - 66  
ROQUEFORT Camille Amélie (1905-1992) - 26  
ROQUEFORT Germaine Rose (1902-1996) - 26  
ROQUEFORT Jean Baptiste marin (1859-1906) - 26  
ROQUEFORT Léontine Berthe (1904-) - 26

S

SAINT AROMAIN Augustine Alice (1903-) - 19  
SALLAZ Auguste Joseph - 152  
SAUVAGE Léon Charles Alexandre - 149

Etat des personnes étant Nées où Mariées où décédées où concessionnaires  
dans la commune de Nouméa

SCHMIDT Frédéric (1873-1945) - 22  
SCHMIDT Melba Alice (1902-) - 22  
SCHMIDT Ulrich Robert (1891-1950) - 22  
SIMON - 3  
SIMON Isabella (1846-1885) - 16 - 17 - 18 - 19 - 20  
SOEKIMAN Endy - 81  
SOENNE Yvonne (1930-1980) - 137  
SOLIER Emile Marius Basile (1869-1950) - 102  
SONG Adèle Blanche (1892-1938) - 98  
SONG Adèle Flore Blanche Augustine (1920-1992) - 98  
SONG César Louis (1907-1951) - 87  
SONG Charles (1865-1879) - 42  
SONG Francois (1858-) - 42  
SONG Georges (1889-1973) - 42  
SONG James (1867-1846) - 42  
SONG Jean (1866-1868) - 42  
SONG Jemmy (1831-1883) - 42  
SONG Louis Emile Charles Michel (1929-1997) - 140  
SONG Paul Albert (1896-1984) - 117  
SONG Thomas (1859-1925) - 42  
SONG Thomas Dit Titi (1914-2007) - 87  
SONNEVILLE Yvonne - 81  
SOULARD Edith Augustine (1895-1958) - 42  
SOULARD Mélanie Marie Victorine (1881-1948) - 36 - 37

T

TANO - 135  
TERRASSON-DUVERNON Edouard Léon (1868-1934) - 52  
THIBAUT Augustine Marie (1858-1881) - 1  
TOUKA Ourounana (1840-1927) - 87  
TRIGALLEAU - 3  
TRUBERT Edouard Albert (1902-1996) - 150

U

URUTI - 3

V

VALIN Zélia Marie - 64  
VANHALLE Floris Léon (1908-1994) - 26  
VAUDOR - 13  
VAUDOR Maryvonne - 13  
VAUDOR Victor Adrien (1923-) - 13  
VICO Albert (1923-2005) - 140  
VIDAL Anna Florence (1895-1896) - 35  
VIDAL Emile Fridolin Joseph (1885-1916) - 35  
VIDAL Gaston (1887-1916) - 35  
VIDAL Henri (1889-1916) - 35  
VIDAL Ida Adele Emily (1898-2000) - 35  
VIDAL Léopold (1849-1922) - 35  
VIDAL Marcel Robert Ernest (1895-1973) - 35  
VIDAL Paul (1884-1916) - 35  
VILLEDIEU Berthe Marthe Marie (1878-1918) - 113 - 118  
VINCENT Clément (1840-1912) - 49  
VINCENT Jules (1905-1943) - 12

W

Etat des personnes étant Nées où Mariées où décédées où concessionnaires  
dans la commune de Nouméa

WACHTLER Hermann (1844-1899) - **1**  
WACKENTHALER Ernest Victor (1903-1970) - **2**  
WACKENTHALER Léon (1861-1903) - **2 - 3**  
WACKENTHALER Léonie Marie (1900-1970) - **3**  
WACKENTHALER Marie - **2**  
WACKENTHALER René - **2**  
WADEDEU (1980-) - **4**  
WADEDEU Nahelé (2011-) - **4**  
WADROKAL Gemmina (1870-) - **5**  
WADROKAL Mauo - **5**  
WAEHNYA Médjo (1848-) - **119**  
WAHO Willy (1900-) - **6**  
WAHUIGNÉ Carry Molange - **5**  
WAIFIT Adèle (1910-) - **7**  
WAINLILIGON Jean Baptiste (1892-1934) - **8 - 9 - 10**  
WAINLILIGON Jeanine (1920-) - **8 - 9**  
WAINLILIGON Kamatchi (1863-1910) - **8 - 11 - 12 - 13**  
WAINLILIGON Roger Jean Raoul Ovide (1919-) - **8 - 10**  
WAINLILIGON Faustine (1902-1994) - **11**  
WAINLILIGON Freddy - **13**  
WAINLILIGON Kamatchi Mathilde (1910-1991) - **12**  
WAINLILIGON Madeleine (1905-1999) - **13**  
WAJAN Filomène (1865-) - **42**  
WALDRON Charles Evan Alphonse (1869-) - **14 - 15**  
WALDRON Charles William (1903-) - **14**  
WALDRON Louis Maurice (1904-) - **15**  
WALKER Alexandre (1873-1900) - **16**  
WALKER David Berwick (1881-1881) - **17**  
WALKER Elisa (1871-1949) - **18**  
WALKER James (1836-) - **16 - 17 - 18 - 19 - 20**  
WALKER Jessie (1869-1928) - **19**  
WALKER Thomas (1883-1967) - **20**  
WALLARD Victor - **152**  
WALLARD Victor - **152**  
WALPOËL Jules César (1835-1878) - **21**  
WALSH Isabella Henriette (1874-) - **22**  
WALTER Jean (1844-1911) - **23**  
WAMYTAN Johanito Dit Nito (1980-) - **24 - 25**  
WAMYTAN Kezia Pwera (2017-) - **24 - 25**  
WAMYTAN Roch Marie Alphonse - **24**  
WAMYTAN Yvonne - **123 - 124**  
WANNISBERGHE Berthe Rose (1875-1922) - **26**  
WANNISBERGHE Charles Joseph (1873-1946) - **27**  
WANNISBERGHE pierre (1840-1875) - **27**  
WANTIEZ Alain Paul Jean (1935-2010) - **28**  
WANTIEZ Laurent - **28**  
WARNON Louise Francine (1917-1990) - **29**  
WARSCHAWSKY Alexandre Nicolas Constantin (1882-1916) - **30**  
WARSCHAWSKY Ferdinand Ignace Albert (1884-1969) - **31**  
WARSCHAWSKY Scholom Schutto Alexandre (1852-) - **30 - 31**  
WATBLED Arthur (1843-1914) - **32**  
WATONGANE Martha (1866-) - **33**  
WATRIPON Octave Théodore (1842-1891) - **34**  
WATSON Ada Florence (1865-1935) - **35**  
WATSON Harry Francis Charles (1903-) - **36**  
WATSON Harry Septimus (1861-) - **36 - 37**  
WATSON William Pierre (1901-) - **37**  
WATT Emile Auguste (1886-1936) - **38 - 39**  
WATT Francois Ou Franz Antoine Anto (1846-1888) - **38 - 39**  
WATTINCOURT Jean Baptiste (1820-1849) - **40 - 41**  
WATTINCOURT Jean-Bapthiste (1852-1889) - **40 - 41**  
WATTINCOURT Marie Joséphine Victoria (1848-1928) - **40**

Etat des personnes étant Nées où Mariées où décédées où concessionnaires  
dans la commune de Nouméa

WATTON-YOUCHE Djékan - 42  
WATTON-YOUCHE Naichichi (1840-1872) - 42  
WEBER Geroges Mathias (1850-1893) - 43  
WEBER Jules Nicolas (1844-1900) - 44  
WEBER Nicolas (1851-1880) - 46  
WEBER Nicolas (1814-1874) - 45  
WEIDMAN Michel (1849-1894) - 47  
WEIL Anna Amande (1877-1878) - 48  
WEIL Edouard Marie (1846-) - 48  
WEINS Clara Louise (1858-1892) - 49  
WEISS Adele Ortense (1917-1994) - 50 - 51  
WEISS Albert (1883-1964) - 50 - 51 - 57  
WEISS Amandine (1942-) - 53  
WEISS Anne Antoinette (1873-1951) - 52  
WEISS Antoine Charles (1911-1977) - 53  
WEISS Antoine Eugène (1887-1955) - 54  
WEISS Armand Mathurin (1943-) - 53  
WEISS Augustin Georges (1909-1964) - 55  
WEISS Camille Nicolas (1887-1958) - 56  
WEISS Charles Antoine (1940-1940) - 53  
WEISS Daniel (1951-) - 53  
WEISS Edgard Marie (1944-1970) - 53  
WEISS Eugénie Pauline Marie (1912-1984) - 51 - 57  
WEISS Georges (1845-1893) - 51 - 52 - 54 - 56  
WEISS Josiane (1947-) - 53  
WEISS Léonce (1948-) - 53  
WEISS Marcel Hippolyte (1915-2002) - 58  
WEISS Solange (1945-) - 53  
WEISS Victor (1890-1973) - 53 - 55  
WENACHTER Alexandre (1843-1924) - 59  
WENDLING Philippe Jacques (1835-1884) - 60  
WENZLER Anna Martha (1828-1887) - 61  
WHITEHEAD Walter - 62  
WHITFELD Clara. (1851-) - 63  
WIART Jean-Bapthiste (1886-1965) - 64  
WIART Louis Aimé Joseph (1850-) - 64  
WIBART Octave Emmanuel (1845-) - 65  
WICKERS Louis Hippolyte (1870-1925) - 66  
WICOT Georges Hyacinthe (-1916) - 67  
WIEHR Adolphe Auguste Jean (1851-1934) - 68 - 69 - 70 - 71  
WIEHR Adolphine Marie (1903-) - 68 - 69  
WIEHR Auguste Adolphe Alphonse (1901-) - 68  
WIEHR Ernestine Marie (1896-) - 68  
WIEHR Jean Joseph (1898-1915) - 68 - 70  
WIEHR Jeanne Berthe Joséphine (1894-1979) - 68 - 71  
WILCZYNSKI Thadée Boleslas Annibal (1860-1948) - 72 - 73  
WILCZYNSKI Wanda Marie Thérèse (1905-2003) - 72 - 73  
WILLEMOT Albert (1867-1919) - 74 - 75 - 76 - 77 - 78 - 79 - 80 - 82  
WILLEMOT Andrée Marie Louise (1896-) - 74 - 75  
WILLEMOT Germaine Albertine (1895-1942) - 74 - 76  
WILLEMOT Gilbertesuzanne Nathalie (1903-) - 74 - 77  
WILLEMOT Jean-Baptiste Louis (1830-) - 74  
WILLEMOT Lucienne Paule (1901-) - 74 - 78  
WILLEMOT Madeleine (1898-1948) - 74 - 79  
WILLEMOT Marthe Simone (1899-1984) - 74 - 80  
WILLEMOT Nathalie Yvonne (1943-) - 81  
WILLEMOT Raymond - 81  
WILLEMOT Raymond Jean Albert (1910-1981) - 74 - 82 - 121  
WILLIAMS Charles Robert (1851-1883) - 83 - 84 - 85 - 86  
WILLIAMS Emile Alfred (1882-1916) - 83 - 84  
WILLIAMS Georges Albert (1883-1948) - 83 - 85  
WILLIAMS Henri Arthur (1881-1948) - 83 - 86  
WILLIAMS Jessie (1880-) - 87

Etat des personnes étant Nées où Mariées où décédées où concessionnaires  
dans la commune de Nouméa

WILLIAMS John Henry (1830-1908) - 87  
WILLIS Jacky (1900-) - **88** - 89  
WILLIS René Hugues Marie (1932-2008) - 88 - **89**  
WILLMOTT Marguerite - **90**  
WILSON Alvina Henriette (1952-) - **91**  
WILSON Charles Thomas Robert - 91 - 93 - 95  
WILSON Elisabeth Hellen (1858-1884) - **92**  
WILSON Jean Luc Robert (1954-) - **93**  
WILSON John André (1841-1872) - **94**  
WILSON Marie Line Maria Alima (1950-) - **95**  
WIMEAU César Honoré Joseph (1827-1895) - **96**  
WINCHESTER Alexandre Alfred - **97**  
WINCHESTER Gaston Raymond (1917-1967) - **98**  
WINCHESTER Josiah (1882-1967) - 98  
WINCHESTER Roberta Emma Rose (1913-2002) - **99**  
WIRTH Eugène François (1848-1908) - **100**  
WIRTH Nicolas (1852-1928) - **101**  
WISHART Christina (1848-1911) - **102**  
WITT Adolphine - **103**  
WITT Arthur Henry (1884-1942) - **104**  
WITT Geoffroy Orlando William (1892-1955) - **105**  
WITZIUS Jacques (1842-1877) - **106**  
WONG Mai Que - **107**  
WOODTLI Berthe Rosalie (1890-1987) - **108**  
WOODTLI Jacob (1857-) - 108 - 109  
WOODTLY EX LYNCH Louise Antoinette (1888-1968) - **109**  
WOROUSSA Maroussia (1880-) - 116 - 118  
WOUTERS Léon Félix (1844-1877) - **110**  
WOUTERS Philippe Adrien (1835-1875) - **111**  
WRIGHT - 3  
WRIGHT Georges (1827-1888) - 117 - 118  
WRIGHT Georges Edouard (1897-1916) - 118  
WRIGHT Gratienné Léonie Marie (1905-1990) - **112**  
WRIGHT Gustave Thomas (1915-) - 118  
WRIGHT James Johnston (1844-) - 119  
WRIGHT John Bowers (1879-) - 139  
WRIGHT Léon Ernest (1902-1957) - **113** - 118  
WRIGHT Lina (1912-2004) - 118  
WRIGHT Marcel Fernand Dit Zazi (1925-2008) - 3 - **114** - 118  
WRIGHT Patrice Thomas (1921-2015) - **115** - 118  
WRIGHT Raymonde Louise (1914-1997) - **116** - 118  
WRIGHT Ruth Anne (1871-1926) - **117**  
WRIGHT Thomas Tom (1868-1935) - 113 - 114 - 115 - 116 - **118**  
WRIGHT Wanua (1890-1952) - **119**

X

X - 9

Y

YAMAMOTO Kenjabura (1895-) - **120**  
YANAI Elise (1919-1984) - 82 - **121**  
YANIÈRI Casimir (-0130) - **122**  
YANNICKK Jacques (1931-) - 123 - 124  
YANNICKK Jeannine (1954-) - **123**  
YANNICKK Régine (1955-) - **124**  
YAYA BEN SAÏD (1835-1879) - **125**  
YOKOHAMA Alain Aimé Edouard (1962-) - 131  
YOKOHAMA Andrée Yoshiki (1932-1986) - 126 - 127  
YOKOHAMA Bernadette (1963-) - 132

Etat des personnes étant Nées où Mariées où décédées où concessionnaires  
dans la commune de Nouméa

YOKOHAMA Christian Louis Marie (1960-1986) - **126**  
YOKOHAMA Claude Jean-Jacques Denis (1961-) - **127** - 128 - 130 - 133  
YOKOHAMA Eva Dorianne Karine (2012-) - 127 - **128**  
YOKOHAMA Lisa-Rose (2012-) - **129**  
YOKOHAMA Maurice André Albert (1959-) - 129  
YOKOHAMA Norman Louis Marcel (1993-) - 127 - **130**  
YOKOHAMA Rodrigues Georges André (1990-) - **131**  
YOKOHAMA Yannick Christian André (1989-) - **132**  
YOKOHAMA Yoran Gérald Claude (1966-) - 127 - **133**  
YON Jules Constant Dit Mallard (1840-1873) - **134**  
YOSHIMURA Matsujiro (1905-) - **135**  
YOSHIMURA Noshé - 135  
YOUNG Adèle Georgette Victorine (1925-2014) - 140  
YOUNG Benjamin (1877-1878) - 139  
YOUNG Cerisier (1935-1935) - 140  
YOUNG Charles (1890-2002) - **136** - 139  
YOUNG Charles Albert (1893-1938) - 139  
YOUNG Eddy - **137**  
YOUNG Edouard Constant (1886-1887) - 139  
YOUNG Emma Flore (1888-1969) - 139  
YOUNG Georges (1921-1921) - 140  
YOUNG Germain Auguste (1924-1979) - 140  
YOUNG Jams (1820-) - 138  
YOUNG John Dit Johnny (1870-1921) - 140  
YOUNG Lucie (1883-1961) - 139  
YOUNG Marie Pélagie Suzanne (1926-2001) - 140  
YOUNG Nicolas (1922-1943) - 140  
YOUNG Sarah (1881-1957) - 139  
YOUNG Sarah Anne (1848-1888) - **138**  
YOUNG Suzanne (1860-1932) - 136 - **139**  
YOUNG Suzanne (1885-) - 139  
YOUNG Williams (1823-1875) - 139  
YOUNG Williams (1920-) - 140  
YOUNG Willy (1894-1948) - **140**  
YOUSSEF BEN EMBAREK (1849-1903) - **141**  
YUNCK Antoine Bernard Jean (1830-1893) - **142**  
YVESINE Léopold Charles (1879-1879) - 143  
YVESINE Louise Mélanie (1857-1888) - **143**  
YVON Joseph (1826-1875) - **144**  
YVON Léon Félix (1836-1899) - **145**  
YVON Louis Joseph (1843-1906) - **146**

Z

ZACHARIE Jules Clément Dit Pied De Biche (1851-1914) - **147**  
ZAMMIT Carmelo (1845-1874) - **148**  
ZANY Marie Alphonsine (1843-1868) - **149**  
ZEMECK Delsie Veronica (1910-) - **150**  
ZEPP - 151  
ZEPP François (1840-1882) - **151**  
ZEUDE Marie Adeline (1871-1907) - **152**  
ZIANI Julia Fatima - **153**  
ZIMMER Charles Benjamin (1854-) - **154**  
ZIMMER Charles Pierre (1886-1945) - 154  
ZIRONI Auguste (1852-1924) - **155**  
ZOLLA François Alexandre (1835-1891) - **156**  
ZOLLER Christopher (1995-) - **157** - 159  
ZOLLER Kyle (2014-) - 158  
ZOLLER Marcel (1920-1998) - 159  
ZOLLER Philippe (1982-) - **158** - 159  
ZOLLER Robert (1952-) - 157 - 158 - **159**  
ZOLLER Shelly (2019-) - 158

Etat des personnes étant Nées où Mariées où décédées où concessionnaires  
dans la commune de Nouméa

ZUCCARO Jean Baptiste (1845-1915) - **160**

ZUCHETTI Dominique (1851-1891) - **161**