

Sommaire

ABDELKADER BEN CHERFIA Emilie Rose Saphia .....	14
ABDELKADER BEN CHERFIA Henriette.....	14
ABEL Elisabeth Sophie.....	14
ABEL Ernest Godfried.....	15
ABEL Gottlieb Henrich.....	15
ABEL Gottlieb Henrich.....	16
ABEL Jean Jacob .....	16
ABEL Louise Sophie Ernestine.....	17
ABEL Monique.....	17
ABEL Rosine .....	17
ADAM de VILLIERS Charles .....	18
ADAM de VILLIERS Charles Marie .....	18
ADAM de VILLIERS Ernest.....	19
ADAM de VILLIERS Louise Sophie Coralie.....	19
ADAM de VILLIERS Paul Jules .....	20
ADAM de VILLIERS Pauline Henriette.....	20
ADAM de VILLIERS Victor Léon .....	20
ADRIEN Joseph .....	20
ADRIEN Louise Elise.....	21
AGEZ Andrée Simone Suzanne.....	21
ALLABERT Auguste .....	22
ALLEMENT Marthe.....	22
ANGELERI Dominique .....	22
ARNOULD Louise Eugénie Madeleine .....	23
ARRIGHI Toussaint.....	23
AUDET Emile Georges .....	24
AUFRAY Yann.....	25
BALLY .....	25
BARON Jules Jean Baptiste.....	25
BARON Louis Augustin Martin .....	25
BART Jean Baptiste André.....	25
BEAUPEL Jules Séraphin Armand.....	25
BELLAGUET Edme Jean Baptiste .....	26
BENTEJAC Jean Dit Labataillère.....	26
BERGER Joseph .....	26
BERNANOS Augustine.....	26
BERNANOS Cyprien .....	27
BERNANOS Henri Dit Titi.....	27
BERNANOS Julien Henri.....	27
BERNANOS Julienne Victorine .....	28
BERNARD Joséphine Marie.....	28
BERNAST Andrée Georgette Germaine Gabrielle Claire.....	28
BERNAST Marcelle Renée Louise Raymonde Marsy Dite Minette.....	29
BERTHELIN Auguste Maximilien Alexis.....	29
BERTHELIN Charles Louis Auguste.....	30
BERTHELIN Paul Auguste Dit Camille .....	31
BERTHELIN Rose .....	31
BESVILLE Sophie .....	31

Etat des personnes étant Nées où Mariées où décédées où concessionnaires  
dans la commune de Païta

BETRAVE Jules Maximilien .....	32
BETTON Joséphine Léonide Marie .....	32
BEUREL Mélanie Marie .....	33
BEZ Pierre .....	33
BEZIARD Arthur Gabriel .....	34
BLACK Léopold Désiré .....	34
BLAY Auguste.....	34
BLAY Francois Pierre.....	35
BLAY Mélanie .....	36
BOCQUET Yves.....	36
BOILLOT Auguste.....	36
BOIREAU Anna Marie Louise Joséphine.....	36
BOIREAU Berthe Marie Louise .....	36
BOIREAU Raoul Amédée Paul.....	37
BOISSERY Louise Alixe .....	37
BOISSERY Marie-Louise Clarisse .....	37
BONNENFANT Alfred Alphonse Edouard Dit Celestin .....	38
BOTREL Alexandre Marie.....	38
BOUCHIER Paul Casimir Samuel .....	39
BOUDOT Simone .....	39
BOUFFLET Amand Ferdinand.....	39
le BOUHELLEC Henri .....	39
BOURGADE Albert Gustave.....	40
BOURGADE Émile Léopold.....	40
BOURGADE Jeanne Ernestine .....	40
BOURGADE Marie Mimmy Adolphine.....	40
BOURGADE Mélina Catherine.....	41
BOURGADE Vicor Léonard .....	41
BOURGINE Amanda Augustine .....	42
BOURGOUIN François .....	42
BOUTEILLE René Louis.....	42
BOUYÈ Louis André.....	43
BOYER Augustin .....	44
BOYER Jeanne Hortense.....	44
BOYER Jeanne Hortense Éléonore .....	44
BOYER Octavie.....	45
BRIZOU Emile Léon.....	45
BRUN Gratien .....	45
BRUN Jean .....	46
BRUZON MENJET Denis .....	46
BUARD Baptiste.....	46
BUËLL Héléna .....	47
BUFNOIR Rose Angèle .....	47
BULL Paméla Dite Marie.....	48
BULL Richard Dit Charles .....	48
BULL Sarah Ann.....	48
BURCK Jeanne Germaine .....	49
BURCK Robert.....	50
CACOT Théophile Jean .....	50
CARDOT Eugène Armand .....	52
CARLOD Auguste Eugène.....	53

Etat des personnes étant Nées où Mariées où décédées où concessionnaires  
dans la commune de Païta

<b>CARLOD Florine Laurence</b> .....	<b>54</b>
<b>CARLOD Francois</b> .....	<b>54</b>
<b>le CARROUR Jean Louis</b> .....	<b>56</b>
<b>CASSADOU Cécile Jeanne Marie</b> .....	<b>56</b>
<b>CASSADOU Jean Georges</b> .....	<b>56</b>
<b>CASSADOU Madeleine</b> .....	<b>56</b>
<b>CASTANET France</b> .....	<b>56</b>
<b>CAUNES Lucien Alexis Bernard</b> .....	<b>57</b>
<b>CAVANNA Pietro</b> .....	<b>57</b>
<b>CELIERES Paul Joseph Thomy</b> .....	<b>57</b>
<b>CHABALLIER Régis</b> .....	<b>57</b>
<b>CHAPIGNAC Pierre Cyprien</b> .....	<b>57</b>
<b>CHARBONNEAUX Paul</b> .....	<b>58</b>
<b>CHARPENTIER Hélène Henriette</b> .....	<b>58</b>
<b>CHATEL André</b> .....	<b>58</b>
<b>CHATELAIN Charles Paul Gustave</b> .....	<b>58</b>
<b>CHATELAIN Louis Joseph Alexandre</b> .....	<b>59</b>
<b>CHATELAIN Lucien Xavier</b> .....	<b>59</b>
<b>CHATELAIN Raoul</b> .....	<b>59</b>
<b>CHENAYER Auguste Eugène</b> .....	<b>60</b>
<b>CHEVAL Adrien</b> .....	<b>60</b>
<b>CHEVAL Alice Ernestine</b> .....	<b>60</b>
<b>CHEVAL Auguste</b> .....	<b>60</b>
<b>CHEVAL Charles Hippolyte</b> .....	<b>60</b>
<b>CHEVAL Elise Marguerite</b> .....	<b>61</b>
<b>CHEVAL Eloise Henriette</b> .....	<b>61</b>
<b>CHEVAL Hélène</b> .....	<b>61</b>
<b>CHEVAL Hippolyte</b> .....	<b>61</b>
<b>CHEVAL Joseph</b> .....	<b>62</b>
<b>CHEVAL Joséphine</b> .....	<b>62</b>
<b>CHEVAL Louis</b> .....	<b>63</b>
<b>CHEVAL Louis</b> .....	<b>63</b>
<b>CHEVAL Louissette Louise</b> .....	<b>63</b>
<b>CHEVALIER Auguste Dit Jules</b> .....	<b>64</b>
<b>CHEVRIER Roger Marcel Ernest</b> .....	<b>64</b>
<b>CLAVEL André</b> .....	<b>64</b>
<b>CLAVEL Rose France Dite Rosette</b> .....	<b>65</b>
<b>COIRDES Vincent</b> .....	<b>65</b>
<b>CONCINTRY Marie Rosalie</b> .....	<b>65</b>
<b>mac CONNEL Emma</b> .....	<b>65</b>
<b>CONOGAN Marie Hyacinthe</b> .....	<b>66</b>
<b>COTIRE CREDIDJI MOUITONGHE Marina Emilie</b> .....	<b>66</b>
<b>COUGOUL Jean</b> .....	<b>67</b>
<b>COURTÈS Alexandrine</b> .....	<b>67</b>
<b>CRESPON Jean</b> .....	<b>67</b>
<b>CRÉTÉ Paul Adolphe</b> .....	<b>67</b>
<b>CUBLIER Louis</b> .....	<b>68</b>
<b>CUER Urbain</b> .....	<b>68</b>
<b>CUREAU Edgar</b> .....	<b>68</b>
<b>DAVEAU Michel</b> .....	<b>68</b>
<b>DAVER Louis Honoré</b> .....	<b>68</b>

Etat des personnes étant Nées où Mariées où décédées où concessionnaires  
dans la commune de Païta

<b>DEBELS Joseph Auguste</b> .....	<b>69</b>
<b>DEBIEN Auguste</b> .....	<b>69</b>
<b>DELAVILLE Le ROULX Eugénie Adèle Marie Pérrine</b> .....	<b>69</b>
<b>DELVAL Louis Joseph</b> .....	<b>70</b>
<b>DENANS Magdeleine Antoinette Eugénie</b> .....	<b>70</b>
<b>DESNOYERS Hortense Henriette</b> .....	<b>70</b>
<b>DESVIGNES Gustave</b> .....	<b>71</b>
<b>DESVIGNES Henriette</b> .....	<b>71</b>
<b>DEVAUD Madeleine Marie Léontine</b> .....	<b>71</b>
<b>DEVAUX Marguerite</b> .....	<b>72</b>
<b>DEVILLE Joseph</b> .....	<b>72</b>
<b>DEZARNAULDS Fanny Mary</b> .....	<b>72</b>
<b>DEZARNAULDS Pierre</b> .....	<b>72</b>
<b>DIJOU Marie Noémie Constance</b> .....	<b>73</b>
<b>DOHRN Maria Catherine Marguerite</b> .....	<b>73</b>
<b>DONATI Barthelemy</b> .....	<b>74</b>
<b>DOUMERT Jeanne Céleste Joséphine</b> .....	<b>75</b>
<b>DOUYÈRE François Leopold</b> .....	<b>75</b>
<b>DOUYÈRE Jean Baptiste</b> .....	<b>77</b>
<b>DOUYÈRE Jules François Xavier</b> .....	<b>78</b>
<b>DOUYÈRE Marie Archangéle</b> .....	<b>78</b>
<b>DOUYÈRE Marie Augustine</b> .....	<b>78</b>
<b>DOUYÈRE Marie Clelie</b> .....	<b>79</b>
<b>DOUYÈRE Marie Jeanne Emérante Annette</b> .....	<b>79</b>
<b>DOUYÈRE Marie Pauline Dite Paulina</b> .....	<b>80</b>
<b>DOUYÈRE Marie Valentine Clemesse</b> .....	<b>81</b>
<b>DUBOIS Jules Louis</b> .....	<b>81</b>
<b>DUBREUIL</b> .....	<b>82</b>
<b>DUCHENNE Eugène Louis Isidore</b> .....	<b>82</b>
<b>DUCROS Antonin Marius</b> .....	<b>82</b>
<b>DUHAMEL Sydonie Eugénie Caroline</b> .....	<b>82</b>
<b>DUMAS Julien</b> .....	<b>83</b>
<b>DUPUY Pierre Martin</b> .....	<b>83</b>
<b>DURAND Alice Eleonore Juana Catherine</b> .....	<b>83</b>
<b>DUVERGER François</b> .....	<b>84</b>
<b>DUVERGIER François</b> .....	<b>84</b>
<b>ENGLER Emma Aimée Rose Dite Rosette</b> .....	<b>84</b>
<b>ENGLER Emma Barbara</b> .....	<b>85</b>
<b>ESCHENBRENNER Pierre</b> .....	<b>85</b>
<b>ESPOSITO Pascal</b> .....	<b>86</b>
<b>FAURANT Auguste Alexandre Dit Pascal GOUDREAU</b> .....	<b>86</b>
<b>FESSARD Jules René Paul</b> .....	<b>87</b>
<b>FESSARD Maria Antoinette Eulalie</b> .....	<b>87</b>
<b>FLEUROT ; FLEROT Aimé Constant</b> .....	<b>87</b>
<b>FLEUROT FLEROT Amélie Catherine</b> .....	<b>88</b>
<b>FONTAINE Samson Aristide Aldric</b> .....	<b>88</b>
<b>FONTANE Joachim</b> .....	<b>89</b>
<b>FONTANE Nicolas</b> .....	<b>89</b>
<b>FOODS Marie Eugénie</b> .....	<b>89</b>
<b>FOURCHÉ Edouard</b> .....	<b>89</b>
<b>FOURES Adolphe Charles</b> .....	<b>90</b>

Etat des personnes étant Nées où Mariées où décédées où concessionnaires  
dans la commune de Païta

<b>FOURÉS Michel Dit Guilhem.....</b>	<b>90</b>
<b>FOUREST Joséphine Françoise.....</b>	<b>90</b>
<b>FOURRESE Emile Francois.....</b>	<b>90</b>
<b>FOURRESE Margueritte Françoise.....</b>	<b>91</b>
<b>FRANCAIS Adèle.....</b>	<b>91</b>
<b>FRANCAIS Léonie.....</b>	<b>92</b>
<b>FREUDENREICH Sydonie Louise.....</b>	<b>92</b>
<b>FRICOTTÉ Louis Vincent.....</b>	<b>93</b>
<b>FRICOTTÉ Vicent Auguste Magloire.....</b>	<b>93</b>
<b>FROUIN Louis Gabriel.....</b>	<b>94</b>
<b>GAIA Agnès.....</b>	<b>94</b>
<b>GALLOIS Julienne Josephe.....</b>	<b>95</b>
<b>GANE EDOUARD.....</b>	<b>95</b>
<b>GASTALDI Germaine Emilie Isabelle.....</b>	<b>95</b>
<b>GAVEAU Emile Arthur.....</b>	<b>96</b>
<b>GAY Claude Dit Clément.....</b>	<b>96</b>
<b>GENET Adolphe.....</b>	<b>96</b>
<b>GENET Adolphe.....</b>	<b>97</b>
<b>GENET Alexandre Dit Alec.....</b>	<b>97</b>
<b>GENET Alexandre Georges.....</b>	<b>97</b>
<b>GENET Eugène.....</b>	<b>98</b>
<b>GENET Eugène.....</b>	<b>98</b>
<b>GENET Francine.....</b>	<b>98</b>
<b>GENET Irène Jeanne.....</b>	<b>99</b>
<b>GENET Joseph.....</b>	<b>99</b>
<b>GENET Josiane Léona.....</b>	<b>99</b>
<b>GENET Léna Sophie.....</b>	<b>100</b>
<b>GENET Léonie.....</b>	<b>100</b>
<b>GENET Marcelle Léonie.....</b>	<b>100</b>
<b>GENET Raoul Patrice.....</b>	<b>100</b>
<b>GENET Serge Bernard.....</b>	<b>100</b>
<b>GENET Stéphanie Marie Joséphine.....</b>	<b>101</b>
<b>GENET Suzanne Marcelle.....</b>	<b>101</b>
<b>GENET Victor.....</b>	<b>101</b>
<b>GENET Virginie.....</b>	<b>101</b>
<b>GEORGE Aline Céline.....</b>	<b>102</b>
<b>GEORGE Edouard Stephen.....</b>	<b>102</b>
<b>GEORGE Lina.....</b>	<b>102</b>
<b>GEORGE Lucien Numa.....</b>	<b>102</b>
<b>GEORGE Madeleine Cécile.....</b>	<b>102</b>
<b>GEORGE Noel Rupert.....</b>	<b>103</b>
<b>GEORGE Olympe Elisabeth.....</b>	<b>103</b>
<b>GEORGE Stephen.....</b>	<b>103</b>
<b>GEORGES Lina.....</b>	<b>103</b>
<b>GERBACH Sophie Ernestine Émeline.....</b>	<b>104</b>
<b>GIRAUD Fernand Charles Eugène.....</b>	<b>104</b>
<b>GIRAUD Joséphine Marie.....</b>	<b>105</b>
<b>GODIN Michel Louis.....</b>	<b>105</b>
<b>GOLDEN Thérèse.....</b>	<b>105</b>
<b>GONTIER.....</b>	<b>106</b>
<b>GONZALEZ Raymond Casillas.....</b>	<b>106</b>

Etat des personnes étant Nées où Mariées où décédées où concessionnaires  
dans la commune de Païta

<b>GOUSSARD Léon Joseph</b> .....	<b>106</b>
<b>GOUSSARD Léopold Leontes</b> .....	<b>107</b>
<b>GRANDJEAN Louis Eugène Léopold</b> .....	<b>107</b>
<b>GRAS Jeanne Antoinette Madeleine</b> .....	<b>108</b>
<b>GREER Florence</b> .....	<b>108</b>
<b>GROSTABUSSIAT Ernest Francisque</b> .....	<b>108</b>
<b>GUERELLE Adèle</b> .....	<b>109</b>
<b>GUERELLE Lucrèce Julie Dite Tante Luc</b> .....	<b>109</b>
<b>GUERIN Germain Alphonse</b> .....	<b>109</b>
<b>GUESDON Edith Marcelle</b> .....	<b>110</b>
<b>GUESDON Hélène Lucie</b> .....	<b>110</b>
<b>GUESDON Henriette</b> .....	<b>110</b>
<b>GUESDON Jane</b> .....	<b>110</b>
<b>GUESDON Jean-Baptiste Louis</b> .....	<b>111</b>
<b>GUESDON Mathilde Reine</b> .....	<b>111</b>
<b>GUIBOURDENCHE Jean</b> .....	<b>112</b>
<b>GUILLAUME Auguste Jean-Baptiste</b> .....	<b>112</b>
<b>GUILLAUME Fernand</b> .....	<b>113</b>
<b>GUILLAUME Suzanne Clémentine</b> .....	<b>113</b>
<b>GUILLAUME Yves Marie</b> .....	<b>114</b>
<b>GUISGANT Jules Henri</b> .....	<b>114</b>
<b>GUSTIN Marie Elisabeth</b> .....	<b>115</b>
<b>GUYADER Yves</b> .....	<b>115</b>
<b>HA HO Isabelle</b> .....	<b>116</b>
<b>HA HO Kouissen</b> .....	<b>116</b>
<b>HADJ KADDOUR KALIFA Marie</b> .....	<b>116</b>
<b>HAMELIN Jeanne</b> .....	<b>116</b>
<b>HANNEQUIN Adeline</b> .....	<b>116</b>
<b>HANNEQUIN Elvina</b> .....	<b>117</b>
<b>HANNEQUIN Eugène Louis Augustin</b> .....	<b>117</b>
<b>HANNEQUIN Hortense</b> .....	<b>118</b>
<b>HANNEQUIN Léontine Hortance</b> .....	<b>118</b>
<b>HANNEQUIN Narcisse Marie</b> .....	<b>119</b>
<b>HANNEQUIN Nina Joséphine</b> .....	<b>119</b>
<b>HAUPTEMAN Arthur Octave</b> .....	<b>119</b>
<b>HÉBERT Gustave Louis</b> .....	<b>119</b>
<b>HÉNIN Alice Marie Thérèse</b> .....	<b>119</b>
<b>HENIN André Marie Emile</b> .....	<b>120</b>
<b>HENIN Christiane Alice Marie</b> .....	<b>120</b>
<b>HÉNIN Elise Joséphine</b> .....	<b>120</b>
<b>HÉNIN Elise Marie Germaine</b> .....	<b>121</b>
<b>HÉNIN Henri Auguste</b> .....	<b>121</b>
<b>HÉNIN Henri René Dit Riquet</b> .....	<b>121</b>
<b>HENIN Jeanne Denise marie Dite Jeannette</b> .....	<b>122</b>
<b>HENIN Lucette Alice Marie</b> .....	<b>122</b>
<b>HÉNIN Lucie Catherine Dite Titi</b> .....	<b>122</b>
<b>HÉNIN Lucienne Marie Louise</b> .....	<b>123</b>
<b>HENIN Paul Louis</b> .....	<b>123</b>
<b>HENIN Raymonde Joséphine Marie</b> .....	<b>123</b>
<b>HÉNIN Suzanne Marie Lucette</b> .....	<b>123</b>
<b>HENNESSY Williamina Dite Nina</b> .....	<b>124</b>

Etat des personnes étant Nées où Mariées où décédées où concessionnaires  
dans la commune de Païta

<b>HENRIET Joseph</b> .....	124
<b>HENRY Aline Adeline Méline Céline</b> .....	124
<b>HENRY Josephine Isabelle Adeline</b> .....	126
<b>HÉRINCQ Jacques Gustave</b> .....	128
<b>HERISSON Augustine Octavie</b> .....	128
<b>HERTZOG Eugénie Isabelle</b> .....	128
<b>HERTZOG Joseph</b> .....	128
<b>HERTZOG Joséphine Marie</b> .....	129
<b>HERTZOG Marie Thérèse</b> .....	130
<b>HODGSON Maude Eléanor</b> .....	131
<b>JAI André</b> .....	131
<b>JAI Jean</b> .....	131
<b>JAMIN Josiane</b> .....	131
<b>JAMIN Rosemonde</b> .....	132
<b>JAUSSOIN Frederic Maurice</b> .....	132
<b>JEUNET Edmond Paul</b> .....	132
<b>JEUNET Rose Celestze</b> .....	132
<b>JOHNSON Rachel</b> .....	132
<b>JOSSET Anselme Felix</b> .....	134
<b>JOSSET Georges</b> .....	134
<b>JOSSET Justine Aida</b> .....	134
<b>JOSSET Lucien</b> .....	135
<b>KONON Arkasan</b> .....	135
<b>KONON Tjumijah</b> .....	135
<b>KONON Tjuminten</b> .....	136
<b>KROMOPAWIRO Midjan</b> .....	136
<b>KROMOPAWIRO Ratinem</b> .....	136
<b>LACOMBE Geneviève Alice</b> .....	136
<b>LACOURT Louis Emile</b> .....	136
<b>LADEVIE Michel</b> .....	137
<b>LAFOND</b> .....	137
<b>LAIGLE Guilène Maryvonne Lydia</b> .....	137
<b>LAINÉ Gabrielle</b> .....	137
<b>LAMAISON Eugène</b> .....	137
<b>LAMAISON Joseph</b> .....	138
<b>LAMAISON Victorine</b> .....	138
<b>LAMBERT Lucienne Rose</b> .....	138
<b>LANCEMENT Louise Marie Hortense</b> .....	139
<b>LAPETITE Albert</b> .....	139
<b>LAPIERRE Louis Joseph Toussaint</b> .....	139
<b>LAVALETTE Jean</b> .....	139
<b>LE DOUSSAL Louis Thomas</b> .....	139
<b>LE NEVEU Jean Yves</b> .....	139
<b>LEBIGOT Ferdinand Eugène</b> .....	139
<b>LEBLOND Maria Mélanie</b> .....	140
<b>LECOINTE Louis Dominique</b> .....	140
<b>LEDEMOISEL Amédée Louis Adrien</b> .....	140
<b>LEFEBVRE Joseph</b> .....	141
<b>LEFRANÇOIS Alphonse Gustave</b> .....	141
<b>LEGRAND Nicolas</b> .....	141
<b>LEPPERT Pierre</b> .....	141

Etat des personnes étant Nées où Mariées où décédées où concessionnaires  
dans la commune de Païta

LEPPERT Robert.....	141
LÉRISSEL Claude .....	142
LEROY Jean Georges .....	142
LESNO Jacques.....	142
LETHÉZER Ludovia Yvonne .....	142
LETOCART Guy Raoul Felix .....	142
LETOILE Paul.....	143
LEUDIÈRE Emmanuel Louis Octave .....	143
LEWIS Thomas .....	143
LODS Gustave Jacques .....	144
LOISEAU Simone Marthe Emilie.....	145
LONGEPIERRE Claude.....	145
LORIEUX Philomène Justine Hélène.....	145
LORQUIN Julien Alexis.....	146
LOUARD Jean Louis .....	147
LUCAS Henri Paul Alcide Georges René.....	147
LUCAS Marie Léonie Philomène.....	147
LUCIANO Marthe Marguerite.....	148
LUCIANO Maurice Gabriel .....	148
LUCIANO Renée Josephine.....	148
LUCIANO Yvonne Geneviève Blanche .....	149
LUDEAU Jeanne Renée Gabrielle .....	149
LUNADIER Pierre .....	149
LYNCH Amélia .....	149
LYNCH David Louis Thomas Justin.....	150
LYNCH David Michel Simon.....	150
LYNCH Elisabeth.....	151
LYNCH Guillaume William.....	152
LYNCH Hélène Françoise.....	152
LYNCH Henriette Clémentine.....	153
LYNCH Marie Jeanne Mary Jane.....	154
LYNCH Rachel Celestine .....	155
LYNCH Thomas Baddington Luke .....	155
MADRID Estelle Pauline Marie.....	155
MAGNIER Amédé Joseph .....	156
MAI VAN Y Célestin Clement .....	157
MAÏ VAN Y Emilie Henriette.....	157
MALARD Guillaume .....	158
MALEJAC Leyla MARIE.....	158
MALESSES Jean Baptiste Eugène Dit Felix .....	158
MAMTEAUX Victor Honoré.....	158
MANTEAUX Isidore.....	159
MANTEAUX Victor .....	159
MARIE Annie Camille .....	160
MARTIAL Cécile Antoinette .....	160
MARTIAL Jean.....	160
MARTIAL Lupon .....	160
MARTIN Alphonsine Gabrielle.....	161
MARTIN Augustus Paddon .....	161
MARTIN Emile Poindé .....	161
MARTIN Margareth Ann .....	161



Etat des personnes étant Nées où Mariées où décédées où concessionnaires  
dans la commune de Païta

<b>MARTIN Ruby Ada</b> .....	162
<b>MARY Jacques</b> .....	162
<b>MATHIEU Michel</b> .....	162
<b>MATHISEN Emmeline</b> .....	162
<b>MAYAUD Henri Joseph Michel</b> .....	163
<b>MAYAUD Roger</b> .....	163
<b>MEDAN Joseph</b> .....	164
<b>MERCIER Yves Marie</b> .....	164
<b>MESSIER Marie Albertine</b> .....	164
<b>METZGER Antoine Anton</b> .....	164
<b>METZGER Arsène Antoine</b> .....	166
<b>METZGER Edouard Jules</b> .....	166
<b>METZGER Françoise Emilia</b> .....	166
<b>METZGER Jean Robert</b> .....	167
<b>METZGER Louise Eva</b> .....	167
<b>METZGER Sophie</b> .....	167
<b>MEURET Andrée</b> .....	168
<b>MIALARET Théophile</b> .....	168
<b>MILLE Eugénie</b> .....	168
<b>MILON Antoine</b> .....	170
<b>MINATCHI ; VIRASSAMY Elodie Dite Condoya</b> .....	170
<b>MINATCHI ; VIRASSAMY Léonie Avril</b> .....	170
<b>MINATCHI ; VIRASSAMY Louis Ernest</b> .....	171
<b>MINATCHI VIRASSAMY Léonie Avril</b> .....	171
<b>MIRAVAL Y MIRAVAL Mathieu Dit Antony</b> .....	171
<b>MITRIDE Anna Herminie</b> .....	171
<b>MITRIDE Louis Gabriel</b> .....	171
<b>MOBILE Denise</b> .....	172
<b>MOESSNER Albert</b> .....	172
<b>MOHAMED KALIFA Salem</b> .....	172
<b>MONOT Paul Emile</b> .....	172
<b>MONOT Thomas</b> .....	172
<b>MONTUPET Anne Augustine</b> .....	173
<b>MONTUPET Eugénie</b> .....	173
<b>MONTY Anna Dit Mouty</b> .....	173
<b>MORAND Sylvain</b> .....	173
<b>MORANDI Giovanni</b> .....	174
<b>MOSTINI Anna</b> .....	174
<b>MOSTINI Emilie</b> .....	174
<b>MOSTINI Louise</b> .....	174
<b>N'GUYEN Jean Francois</b> .....	175
<b>NICOLAS Alice</b> .....	176
<b>NOBLAND Emile René</b> .....	176
<b>O'DONOGHUE John</b> .....	177
<b>O'DONOGHUE Patrick</b> .....	177
<b>O'DONOGHUE Patrick Herbert</b> .....	177
<b>O'DONOGHUE Timothy Dit Teddy</b> .....	178
<b>ODDOS Germain René</b> .....	178
<b>ODDOS Marie Antoinette Emilie</b> .....	178
<b>OFFLAVILLE Joséphine Camélia</b> .....	179
<b>OHLEN Guy Charles Ernest Henri</b> .....	179

Etat des personnes étant Nées où Mariées où décédées où concessionnaires  
dans la commune de Païta

<b>OHLEN Henrich Frederic.....</b>	<b>179</b>
<b>OHLEN Marie Eugénie.....</b>	<b>180</b>
<b>OLLIVAUD Charles Gustave.....</b>	<b>181</b>
<b>OLOENNE Emma.....</b>	<b>181</b>
<b>OREZZOLI Edouard Jean.....</b>	<b>181</b>
<b>OUTHEY Denise Marguerite.....</b>	<b>182</b>
<b>PALADINI Candice.....</b>	<b>182</b>
<b>PALADINI Florindo.....</b>	<b>182</b>
<b>PALADINI Francois Eugène Dit Florindo.....</b>	<b>183</b>
<b>PALADINI Isidore Narcisse Ferdinand.....</b>	<b>184</b>
<b>PALADINI Isidore René.....</b>	<b>184</b>
<b>PALADINI Louis.....</b>	<b>185</b>
<b>PALADINI Louis Donatien Théophile.....</b>	<b>185</b>
<b>PALADINI Louis Luigi.....</b>	<b>185</b>
<b>PALADINI Louis René.....</b>	<b>186</b>
<b>PALADINI Raymond Maurice Isidore.....</b>	<b>187</b>
<b>PALADINI René Eugène.....</b>	<b>187</b>
<b>PALADINI Rose Justine Dominique.....</b>	<b>187</b>
<b>PALADINI Simone.....</b>	<b>188</b>
<b>PAUL Louis Théodore.....</b>	<b>188</b>
<b>PAUTY Charles Marcelin.....</b>	<b>188</b>
<b>PAUTY Julie Marguerite.....</b>	<b>188</b>
<b>PAUTY Lucile Louise.....</b>	<b>189</b>
<b>PECQUEUX Emélie Marguerite.....</b>	<b>189</b>
<b>PECQUEUX Emile.....</b>	<b>189</b>
<b>PECQUEUX Rachel Emélie.....</b>	<b>190</b>
<b>PELSEZ Léopold Joseph.....</b>	<b>190</b>
<b>PÈNE Ginette Madeleine.....</b>	<b>190</b>
<b>PÉRALDI Emile Mathieu.....</b>	<b>191</b>
<b>PÉRALDI Félix Valérie.....</b>	<b>191</b>
<b>PÉRALDI Joséphine Marie.....</b>	<b>191</b>
<b>PÉRALDI Marie Antoinette.....</b>	<b>191</b>
<b>PERALDI Paule Mathilde Rose.....</b>	<b>191</b>
<b>PERCHARD Louis Pierre.....</b>	<b>192</b>
<b>PERRAUD Albert.....</b>	<b>192</b>
<b>PERRAUD Marien Auguste.....</b>	<b>192</b>
<b>PERRAULT Juliette Rose.....</b>	<b>193</b>
<b>PERRICAUD Louis Honoré.....</b>	<b>193</b>
<b>PETIT Théodore Léon.....</b>	<b>193</b>
<b>PHILLIPS Elisabeth.....</b>	<b>193</b>
<b>PIETRI Marie Hélène.....</b>	<b>194</b>
<b>PIETRI Marie Madeleine.....</b>	<b>194</b>
<b>PIETRI Suzanne Andrée.....</b>	<b>194</b>
<b>PIRIOUX Augustine Louise.....</b>	<b>195</b>
<b>POIRCUITTE Marie Madeleine Pauline Ernestine.....</b>	<b>196</b>
<b>POIRIER Joseph.....</b>	<b>196</b>
<b>PONCELET Rose May.....</b>	<b>196</b>
<b>PONCET Louis.....</b>	<b>196</b>
<b>PORCHERON Rose Olympe.....</b>	<b>196</b>
<b>PORTERAT Guy René.....</b>	<b>197</b>
<b>POUILLET André Lucuen Marie.....</b>	<b>197</b>

Etat des personnes étant Nées où Mariées où décédées où concessionnaires  
dans la commune de Païta

<b>POUILLET Charles Antoine .....</b>	<b>197</b>
<b>POUILLET Charles Marie Marcel Jacques.....</b>	<b>197</b>
<b>POUILLET Eugène Louis André .....</b>	<b>198</b>
<b>POUILLET Georges Marie Joseph .....</b>	<b>198</b>
<b>POUILLET Jeanne Marthe Marie .....</b>	<b>199</b>
<b>POUILLET Louis Edouard .....</b>	<b>199</b>
<b>POULET Monique .....</b>	<b>200</b>
<b>POURCELOT Auguste .....</b>	<b>200</b>
<b>POURCELOT Henri Charles Delphin .....</b>	<b>201</b>
<b>PRÉVERAUD de SONNEVILLE Louise.....</b>	<b>201</b>
<b>QUILICHINI Antoine Vincent .....</b>	<b>201</b>
<b>RABAH BEN AISSA Djilali.....</b>	<b>202</b>
<b>RABUSIER Eugène Dit RABUSSIÉ.....</b>	<b>202</b>
<b>REIN Leatitia Catherine Andrée .....</b>	<b>202</b>
<b>REIN Steeve Albert .....</b>	<b>202</b>
<b>RENDERS Louis Joseph .....</b>	<b>202</b>
<b>RICHARD Albert .....</b>	<b>203</b>
<b>RICHARD Eugène Louis Aimé.....</b>	<b>203</b>
<b>RICHARDI Jacques .....</b>	<b>203</b>
<b>RIEUSSEC Pierre Léopold .....</b>	<b>203</b>
<b>RIGAUD Alexandre .....</b>	<b>204</b>
<b>RIGAUD Auguste .....</b>	<b>204</b>
<b>RIGAUD David Hyacinthe.....</b>	<b>204</b>
<b>RIGAUD Désiré.....</b>	<b>204</b>
<b>RIGAUD Elise Julienne.....</b>	<b>204</b>
<b>RIGAUD Francois Auguste.....</b>	<b>205</b>
<b>RIGAUD Marcelline Anaïs .....</b>	<b>205</b>
<b>RIGAUD Sophie Henriette.....</b>	<b>205</b>
<b>RIGAULT Albert Auguste .....</b>	<b>205</b>
<b>RIVIERE Louis Auguste .....</b>	<b>206</b>
<b>ROBARDELLE François.....</b>	<b>206</b>
<b>ROCHET Céline Eugénie Marie.....</b>	<b>207</b>
<b>ROSSI Antonia Madeleine .....</b>	<b>207</b>
<b>ROSSI Blanche Marthe Jeanne .....</b>	<b>207</b>
<b>ROUSSEAU Augustin .....</b>	<b>208</b>
<b>ROUSSEAU Emile Marius.....</b>	<b>208</b>
<b>ROUSSEAU Henriette.....</b>	<b>208</b>
<b>ROUSSEAU Joséphine Angélique Victorine.....</b>	<b>209</b>
<b>ROUSSEAU Sylvain Hippolyte.....</b>	<b>209</b>
<b>ROUSTANT Antoinette Virginie.....</b>	<b>209</b>
<b>SADOK BEN ABDERRHAMAN .....</b>	<b>210</b>
<b>SALAMBAYAT Louise Marie.....</b>	<b>210</b>
<b>SALMON Eugène Elie Albertin.....</b>	<b>210</b>
<b>SAUTRON Fernand .....</b>	<b>210</b>
<b>SCHMIDT Antoine Robert .....</b>	<b>210</b>
<b>SCHMIDT Charles William Ferdinand Dit Karl.....</b>	<b>211</b>
<b>SCHMIDT Dominicus Dit Thomas.....</b>	<b>211</b>
<b>SCHMIDT Frederick John .....</b>	<b>212</b>
<b>SCHMIDT Frédérique Elisabeth .....</b>	<b>212</b>
<b>SCHMIDT Georges .....</b>	<b>213</b>
<b>SCHMIDT Gustave Edouard.....</b>	<b>213</b>

Etat des personnes étant Nées où Mariées où décédées où concessionnaires  
dans la commune de Païta

<b>SCHMIDT Henri Philippe</b> .....	214
<b>SCHMIDT Henrich Philip</b> .....	214
<b>SCHMIDT Isabella Frederica</b> .....	215
<b>SCHMIDT Léopold Ernest</b> .....	215
<b>SCHMITT Josephine</b> .....	215
<b>SEGUIN François</b> .....	216
<b>SÉNÉ Victorine Emelie Blanche</b> .....	217
<b>SIMON Nicolas Edouard</b> .....	217
<b>SIMON Nicolas Edouard</b> .....	217
<b>SIMON Raymond Charles</b> .....	217
<b>SLEATH Alice Clara</b> .....	218
<b>SLEATH Daniel</b> .....	218
<b>SLEATH Elisabeth Sara</b> .....	219
<b>SONG Charles</b> .....	219
<b>SONG Francois</b> .....	219
<b>SONG James</b> .....	220
<b>SONG Jean</b> .....	220
<b>SONG Jemmy</b> .....	220
<b>SONG Thomas</b> .....	222
<b>SOULARD Auguste Pierre</b> .....	223
<b>SOULARD Edouard Alexandre</b> .....	224
<b>SOULARD Eugénie Rosa</b> .....	225
<b>SOULARD Henri Augustin</b> .....	225
<b>SOULARD Joseph</b> .....	225
<b>SOULARD Louise Marie Augustine</b> .....	226
<b>SOULARD Mélanie Marie Victorine</b> .....	226
<b>SOULARD Pierre</b> .....	227
<b>SOUPRAYEN Arnassalon</b> .....	228
<b>SOURY-LAVERGNE Michel Marie</b> .....	228
<b>SWIFT Rebecca</b> .....	228
<b>TAMIN Satinah Satinam</b> .....	229
<b>TATATE Louise</b> .....	229
<b>TATATI Louise</b> .....	229
<b>TELLIER Marie Augustine</b> .....	230
<b>TERRIER Emile Florentin</b> .....	230
<b>TERRIER Eugène Gabriel</b> .....	231
<b>TERRIER Louise Eugène</b> .....	231
<b>TERRIER Pierre Emile</b> .....	231
<b>THIÈVRE Joseph</b> .....	232
<b>THIVIND Nicolas</b> .....	232
<b>THOMAS Marie Rosalie</b> .....	232
<b>TITEMA</b> .....	232
<b>TOURTE François Alexis</b> .....	232
<b>TOURVIELLE André</b> .....	233
<b>TRISTAN Paul Louis Camille</b> .....	233
<b>TRISTANT Louis Paul Camille</b> .....	233
<b>UNGER Edouard Teddy</b> .....	234
<b>VASSEUR Louis Joseph</b> .....	234
<b>VERGES Jeanne</b> .....	234
<b>VERGES Louise Désirée Augustine</b> .....	235
<b>VERGOZ Alexandre Marie Auguste</b> .....	235

Etat des personnes étant Nées où Mariées où décédées où concessionnaires  
dans la commune de Païta

<b>VERGOZ Marie Francois Joseph</b> .....	<b>235</b>
<b>VÉROT Edmé Isidore</b> .....	<b>235</b>
<b>VIALET Joseph</b> .....	<b>236</b>
<b>VIENNAY François</b> .....	<b>236</b>
<b>VIGNET Marie Augustina</b> .....	<b>236</b>
<b>VIGNERON Gaston</b> .....	<b>236</b>
<b>VIGNERON Georgette</b> .....	<b>236</b>
<b>VIGNERON Henri Georges</b> .....	<b>237</b>
<b>VIGNON Thomas Basile</b> .....	<b>237</b>
<b>VUILLET Jean Baptiste</b> .....	<b>237</b>
<b>WALKER Alexandre</b> .....	<b>237</b>
<b>WALKER John Walter</b> .....	<b>238</b>
<b>WALKER William James</b> .....	<b>238</b>
<b>WAMETAN</b> .....	<b>238</b>
<b>WATSON Harry Septimus</b> .....	<b>239</b>
<b>WATTON-YOUCHE Naichichi</b> .....	<b>239</b>
<b>WEYCKMANS Joseph Antoine Charles</b> .....	<b>240</b>
<b>WIERTH Marie Augustine Adélaïde</b> .....	<b>240</b>
<b>WOODTLI Berthe Rosalie</b> .....	<b>242</b>
<b>WOODTLI Jacob</b> .....	<b>242</b>
<b>WOODTLI Léonie Mathilde</b> .....	<b>243</b>
<b>WOODTLY EX LYNCH Louise Antoinette</b> .....	<b>243</b>
<b>YOKOHAMA Claude Jean-Jacques Denis</b> .....	<b>244</b>

Etat des personnes étant Nées où Mariées où décédées où concessionnaires  
dans la commune de Païta

**A**

1. **ABDELKADER BEN CHERFIA** Emilie Rose Saphia,

Fille de **ABDELKADER BEN CHERFIA** Mohamed Jean-Francois, Scieur de long  
Né le 07/08/1883 à Bourail (98).  
Décédé le 13/07/1933 à Nouméa (98).  
et de **HENRY** Josephine Isabelle Adeline - 306 -  
Née le 19/03/1894 à Païta (98).  
Décédée le 16/09/1966 à Nouméa (98).  
Elle est née le 12/07/1914 à Farino (98).  
Décédée le 24/04/2012 à Nouméa (98).



Mariée le 28/05/1932 à Païta (98), avec **PERCHARD** Louis Pierre - 490 -  
Il naît à Kaala-Gomen (98) le 26/12/1908.  
Décédé le 21/03/1981 à Voh (98).

7 Enfants

- PERCHARD André (° 1930)
- PERCHARD Simone
- PERCHARD Ginette
- PERCHARD Gisèle
- PERCHARD Raymonde
- PERCHARD Jacqueline
- PERCHARD Joicelyne

2. **ABDELKADER BEN CHERFIA** Henriette,

Fille de **ABDELKADER BEN CHERFIA** Mohamed Jean-Francois, Scieur de long  
Né le 07/08/1883 à Bourail (98).  
Décédé le 13/07/1933 à Nouméa (98).  
et de **HENRY** Josephine Isabelle Adeline - 306 -  
Née le 19/03/1894 à Païta (98).  
Décédée le 16/09/1966 à Nouméa (98).  
Elle est née le 23/10/1931 à Païta (98).  
Décédée le 22/10/2007 à Nouméa (98).



Mariée le 08/05/1949, avec **KREMER** Jean Marie  
Il voit le jour à Nouméa (98) le 22/07/1925.  
Décédé le 25/07/2013 à Nouméa (98).

8 Enfants

- KREMER Jean Paul
- KREMER Adeline
- KREMER Lydia Clémence Françoise
- KREMER Michel André Marie
- KREMER Marie Claire Yolande
- KREMER Christine Gislaine Marie
- KREMER Frantz Dona Lucien
- KREMER Richard Thierry Eric

3. **ABEL** Elisabeth Sophie,

Fille de **ABEL** Gottlieb Henrich - 5 -  
Né le 16/12/1827 à Allemagne.  
Décédé en 1897 à Païta (98).

Etat des personnes étant Nées où Mariées où décédées où concessionnaires  
dans la commune de Païta

et de **GERBACH** Sophie Ernestine Émeline - 246 -  
Née le 09/03/1836 à Eberstadt (Allemagne).  
Décédée en 1897 à Païta (98).  
Elle voit le jour en 1862 .  
Décédée le 16/06/1876 à Païta (98).

4. **ABEL** Ernest Godfried,

Fils de **ABEL** Gottlieb Henrich - 5 -  
Né le 16/12/1827 à Allemagne.  
Décédé en 1897 à Païta (98).  
et de **GERBACH** Sophie Ernestine Émeline - 246 -  
Née le 09/03/1836 à Eberstadt (Allemagne).  
Décédée en 1897 à Païta (98).  
Il voit le jour le 01/06/1881 à Païta (98).  
Décédé le 08/09/1945 à Nouméa (98).

Marié le 08/09/1906 à Païta (98), avec **FLEUROT FLEROT** Amélie Catherine - 195 -  
Elle naît le 06/07/1883 à Gomen Nouvelle Calédonie.

Enfant

- ABEL Robert Ernest (° 1907 + 1987)

3 Petits-enfants

- ABEL Monique - 9 - (° 1940 + 2015)  
- ABEL Robert  
- ABEL Bernard

2 Arrières-petits-enfants

- ABEL Sandra (° 1969)  
- ABEL David (° 1975)

5. **ABEL** Gottlieb Henrich,

Il naît le 16/12/1827 à Allemagne.  
Décédé en 1897 à Païta (98).



Marié le 07/05/1857 à Eberstadt (Allemagne), avec **GERBACH** Sophie Ernestine Émeline - 246 -  
Elle est née à Eberstadt (Allemagne) le 09/03/1836.  
Décédée en 1897 à Païta (98).

6 Enfants

- ABEL Jean Jacob - 7 - (° 1858 + 1892)  
- ABEL Elisabeth Sophie - 3 - (° 1862 + 1876)  
- ABEL Gottlieb Henrich - 6 - (° 1864 + 1942)  
- ABEL Rosine - 10 - (° 1866 + 1878)  
- ABEL Louise Sophie Ernestine - 8 - (° 1867 + 1949)  
- ABEL Ernest Godfried - 4 - (° 1881 + 1945)

Etat des personnes étant Nées où Mariées où décédées où concessionnaires  
dans la commune de Païta

9 Petits-enfants

- ADAM de VILLIERS Louise Sophie Coralie - 14 - (° 1889 + 1975)  
 - ADAM de VILLIERS Pauline Henriette - 16 - (° 1891 + 1964)  
 - ADAM de VILLIERS Charles - 11 - (° 1893 + 1966)  
 - ADAM de VILLIERS Ernest - 13 - (° 1897 + 1954)  
 - ADAM de VILLIERS Marc Léon (° 1899)  
 - ADAM de VILLIERS Paul Jules - 15 - (° 1901 + 1967)  
 - ADAM de VILLIERS Victor Léon - 17 - (° 1903 + 1974)  
 - ADAM de VILLIERS Henry (° 1905)

- ABEL Robert Ernest (° 1907 + 1987)

12 Arrières-petits-enfants

- POURCELOT Henri Charles Delphin - 516 - (° 1910 + 1979)  
 - POURCELOT Suzanne Louise Paule (° 1913 + 1986)  
 - POURCELOT Louis Jules (° 1915 + 2006)  
 - POURCELOT André Auguste (° 1917 + 1961)

- RICHARD Eva Louise Charlotte (° 1916 + 2015)  
 - ADAM de VILLIERS Eva  
 - ADAM de VILLIERS Roger Jean (° 1920)  
 - ADAM de VILLIERS Rosine  
 - ADAM de VILLIERS Huguette  
 - ABEL Monique - 9 - (° 1940 + 2015)  
 - ABEL Robert  
 - ABEL Bernard

**6. ABEL** Gottlieb Henrich,

Fils de **ABEL** Gottlieb Henrich - 5 -  
 Né le 16/12/1827 à Allemagne.  
 Décédé en 1897 à Païta (98).  
 et de **GERBACH** Sophie Ernestine Émeline - 246 -  
 Née le 09/03/1836 à Eberstadt (Allemagne).  
 Décédée en 1897 à Païta (98).  
 Il naît en 1864.  
 Décédé le 14/04/1942 à Païta (98).

Marié le 23/01/1897 à Païta (98), avec **ODDOS** Marie Antoinette Emilie - 454 -  
 Elle est née à Païta (98) le 04/11/1878.  
 Décédée le 13/09/1922 à Nouméa (98).

**7. ABEL** Jean Jacob,

Fils de **ABEL** Gottlieb Henrich - 5 -  
 Né le 16/12/1827 à Allemagne.  
 Décédé en 1897 à Païta (98).  
 et de **GERBACH** Sophie Ernestine Émeline - 246 -  
 Née le 09/03/1836 à Eberstadt (Allemagne).  
 Décédée en 1897 à Païta (98).  
 Il voit le jour le 25/07/1858 à Païta (98).  
 Décédé le 16/07/1892 à Dumbéa (98).



Etat des personnes étant Nées où Mariées où décédées où concessionnaires  
dans la commune de Païta

<p>8. <b>ABEL</b> Louise Sophie Ernestine, Fille de <b>ABEL</b> Gottlieb Henrich - 5 - Né le 16/12/1827 à Allemagne. Décédé en 1897 à Païta (98). et de <b>GERBACH</b> Sophie Ernestine Émeline - 246 - Née le 09/03/1836 à Eberstadt (Allemagne). Décédée en 1897 à Païta (98). Elle est née le 28/10/1867 à Païta (98). Décédée le 05/10/1949 à Païta (98).</p>
<p>Mariée le 11/08/1888 à Dumbéa (98), avec <b>ADAM de VILLIERS</b> Charles Marie - 12 - Il est né à Sainte-Suzanne (974) le 26/10/1850. Décédé le 12/09/1934 à Païta (98).</p>

8 Enfants

- ADAM de VILLIERS Louise Sophie Coralie - 14 - (° 1889 + 1975)
- ADAM de VILLIERS Pauline Henriette - 16 - (° 1891 + 1964)
- ADAM de VILLIERS Charles - 11 - (° 1893 + 1966)
- ADAM de VILLIERS Ernest - 13 - (° 1897 + 1954)
- ADAM de VILLIERS Marc Léon (° 1899)
- ADAM de VILLIERS Paul Jules - 15 - (° 1901 + 1967)
- ADAM de VILLIERS Victor Léon - 17 - (° 1903 + 1974)
- ADAM de VILLIERS Henry (° 1905)

9 Petits-enfants

- POURCELOT Henri Charles Delphin - 516 - (° 1910 + 1979)
- POURCELOT Suzanne Louise Paule (° 1913 + 1986)
- POURCELOT Louis Jules (° 1915 + 2006)
- POURCELOT André Auguste (° 1917 + 1961)

- RICHARD Eva Louise Charlotte (° 1916 + 2015)
- ADAM de VILLIERS Eva
- ADAM de VILLIERS Roger Jean (° 1920)
- ADAM de VILLIERS Rosine
- ADAM de VILLIERS Huguette

3 Arrières-petits-enfants

- POURCELOT Yvon
- POURCELOT Yvette
- POURCELOT Guy Robert

<p>9. <b>ABEL</b> Monique, Fille de <b>ABEL</b> Robert Ernest, Colon éleveur et commerçant Né le 17/06/1907 à Nouméa (98). Décédé le 28/10/1987 à Nouméa (98). et de <b>PERALDI</b> Paule Mathilde Rose - 489 - Née le 19/02/1910 à Nouméa (98). Décédée le 07/12/2004 à Païta (98). Elle est née en 1940. Décédée le 14/04/2015 à Païta (98).</p>
--

10. **ABEL** Rosine,

Etat des personnes étant Nées où Mariées où décédées où concessionnaires  
dans la commune de Païta

Fille de **ABEL** Gottlieb Henrich - 5 -  
Né le 16/12/1827 à Allemagne.  
Décédé en 1897 à Païta (98).  
et de **GERBACH** Sophie Ernestine Émeline - 246 -  
Née le 09/03/1836 à Eberstadt (Allemagne).  
Décédée en 1897 à Païta (98).  
Elle est née en 1866 à Païta (98).  
Décédée le 04/04/1878 à Païta (98).

11. **ADAM de VILLIERS** Charles,

Fils de **ADAM de VILLIERS** Charles Marie - 12 -  
Né le 26/10/1850 à Sainte-Suzanne (974).  
Décédé le 12/09/1934 à Païta (98).  
et de **ABEL** Louise Sophie Ernestine - 8 -  
Née le 28/10/1867 à Païta (98).  
Décédée le 05/10/1949 à Païta (98).  
Il est né le 24/12/1893 à Païta (98).  
Décédé le 06/05/1966 à Nouméa (98).

Marié le 06/03/1919 à Païta (98), avec **METZGER** Louise Eva - 420 -  
Elle est née à Païta (98) le 08/01/1896.  
Décédée le 24/04/1986 à Païta (98).

2 Enfants

- ADAM de VILLIERS Eva  
- ADAM de VILLIERS Roger Jean (° 1920)

12. **ADAM de VILLIERS** Charles Marie,

Fils de **ADAM de VILLIERS** Charles Marie Henri Philippe  
Né le 24/06/1815 à Sainte-Suzanne (974).  
Décédé le 29/04/1889 à Saint-Denis (974).  
et de **CORDDÉ** Coralie Marie Charlotte Laurencine  
Née le 21/12/1826 à Saint-Denis (974).  
Décédée le 29/11/1869 à Saint-Benoit (974).  
Il est né le 26/10/1850 à Sainte-Suzanne (974).  
Décédé le 12/09/1934 à Païta (98).

Marié le 11/08/1888 à Dumbéa (98), avec **ABEL** Louise Sophie Ernestine - 8 -  
Elle est née à Païta (98) le 28/10/1867.  
Décédée le 05/10/1949 à Païta (98).

8 Enfants

- ADAM de VILLIERS Louise Sophie Coralie - 14 - (° 1889 + 1975)  
- ADAM de VILLIERS Pauline Henriette - 16 - (° 1891 + 1964)  
- ADAM de VILLIERS Charles - 11 - (° 1893 + 1966)  
- ADAM de VILLIERS Ernest - 13 - (° 1897 + 1954)  
- ADAM de VILLIERS Marc Léon (° 1899)  
- ADAM de VILLIERS Paul Jules - 15 - (° 1901 + 1967)  
- ADAM de VILLIERS Victor Léon - 17 - (° 1903 + 1974)  
- ADAM de VILLIERS Henry (° 1905)

9 Petits-enfants

- POURCELOT Henri Charles Delphin - 516 - (° 1910 + 1979)  
- POURCELOT Suzanne Louise Paule (° 1913 + 1986)

Etat des personnes étant Nées où Mariées où décédées où concessionnaires  
dans la commune de Païta

- POURCELOT Louis Jules (° 1915 + 2006) - POURCELOT André Auguste (° 1917 + 1961)
- RICHARD Eva Louise Charlotte (° 1916 + 2015) - ADAM de VILLIERS Eva - ADAM de VILLIERS Roger Jean (° 1920) - ADAM de VILLIERS Rosine - ADAM de VILLIERS Huguette
<b>3 Arrières-petits-enfants</b>
- POURCELOT Yvon - POURCELOT Yvette - POURCELOT Guy Robert

<b>13. ADAM de VILLIERS Ernest,</b>
Fils de <b>ADAM de VILLIERS Charles Marie - 12 -</b> Né le 26/10/1850 à Sainte-Suzanne (974). Décédé le 12/09/1934 à Païta (98). et de <b>ABEL Louise Sophie Ernestine - 8 -</b> Née le 28/10/1867 à Païta (98). Décédée le 05/10/1949 à Païta (98). Il naît le 20/06/1897 à Païta (98). Décédé le 07/10/1954 à Nouméa (98).

<b>14. ADAM de VILLIERS Louise Sophie Coralie,</b>
Fille de <b>ADAM de VILLIERS Charles Marie - 12 -</b> Né le 26/10/1850 à Sainte-Suzanne (974). Décédé le 12/09/1934 à Païta (98). et de <b>ABEL Louise Sophie Ernestine - 8 -</b> Née le 28/10/1867 à Païta (98). Décédée le 05/10/1949 à Païta (98). Elle est née à Dumbéa (98) le 22/08/1889. Décédée le 22/06/1975 à Nouméa (98).
Mariée le 07/02/1910 à Païta (98), avec <b>POURCELOT Auguste - 515 -</b> Il voit le jour le 12/04/1886 à Nouméa (98). Décédé le 05/07/1934 à Dumbéa (98).

<b>4 Enfants</b>
- POURCELOT Henri Charles Delphin - 516 - (° 1910 + 1979) - POURCELOT Suzanne Louise Paule (° 1913 + 1986) - POURCELOT Louis Jules (° 1915 + 2006) - POURCELOT André Auguste (° 1917 + 1961)
<b>3 Petits-enfants</b>
- POURCELOT Yvon - POURCELOT Yvette - POURCELOT Guy Robert

Etat des personnes étant Nées où Mariées où décédées où concessionnaires  
dans la commune de Païta

15. **ADAM de VILLIERS** Paul Jules,

Fils de **ADAM de VILLIERS** Charles Marie - 12 -

Né le 26/10/1850 à Sainte-Suzanne (974).

Décédé le 12/09/1934 à Païta (98).

et de **ABEL** Louise Sophie Ernestine - 8 -

Née le 28/10/1867 à Païta (98).

Décédée le 05/10/1949 à Païta (98).

Il naît le 17/03/1901 à Kouaoua (98).

Décédé le 31/12/1967 à Païta (98).

Marié le 23/01/1960 à Païta (98), avec **GAIA** Agnès - 212 -

Elle naît en 1910 .

16. **ADAM de VILLIERS** Pauline Henriette,

Fille de **ADAM de VILLIERS** Charles Marie - 12 -

Né le 26/10/1850 à Sainte-Suzanne (974).

Décédé le 12/09/1934 à Païta (98).

et de **ABEL** Louise Sophie Ernestine - 8 -

Née le 28/10/1867 à Païta (98).

Décédée le 05/10/1949 à Païta (98).

Elle voit le jour le 13/02/1891 à Dumbéa (98).

Décédée le 16/02/1964 à Nouméa (98).

Mariée le 06/11/1915 à Païta (98), avec **RICHARD** Eugène Louis Aimé - 525 -

Il voit le jour le 23/10/1881 à Nouméa (98).

Décédé le 10/07/1953 à Païta (98).

Enfant

- **RICHARD** Eva Louise Charlotte (° 1916 + 2015)

17. **ADAM de VILLIERS** Victor Léon,

Fils de **ADAM de VILLIERS** Charles Marie - 12 -

Né le 26/10/1850 à Sainte-Suzanne (974).

Décédé le 12/09/1934 à Païta (98).

et de **ABEL** Louise Sophie Ernestine - 8 -

Née le 28/10/1867 à Païta (98).

Décédée le 05/10/1949 à Païta (98).

Il est né le 17/01/1903 à Païta (98).

Décédé le 19/10/1974 à Australie.

Marié le 17/11/1926 à Dumbéa (98), avec **OREZZOLI** Antoinette Joséphine Armandine

Elle naît à La Foa (98) le 12/05/1901.

2 Enfants

- **ADAM de VILLIERS** Rosine

- **ADAM de VILLIERS** Huguette

18. **ADRIEN** Joseph,

Il est né à Païta (98), Saint vincent en 1860.

Etat des personnes étant Nées où Mariées où décédées où concessionnaires  
dans la commune de Païta

Uni avec Justine  
Elle voit le jour en 1860 .  
Décédée le 21/07/1902.  
Professions : Femme indigène.

Marié le 14/07/1877 à Nouméa (98), avec **HEISTER** Marianne Philippine  
Elle est née à Nouméa (98) le 11/07/1859.  
Décédée le 21/07/1902 à Nouméa (98).

Enfant

- ADRIEN Louise Elise - 19 - (° 1888 + 1925)

9 Petits-enfants

- CHEVAL Joseph - 128 - (° 1909 + 1975)  
- CHEVAL Hippolyte - 127 - (° 1911 + 1980)  
- CHEVAL Auguste - 122 - (° 1912 + 1981)  
- CHEVAL Louissette Louise - 132 - (° 1914 + 1979)  
- CHEVAL Hélène - 126 - (° 1916 + 1988)  
- CHEVAL Elise Marguerite - 124 - (° 1918 + 1931)  
- CHEVAL Eloise Henriette - 125 - (° 1921 + 1985)  
- CHEVAL Louis - 131 - (° 1923)  
- CHEVAL Adrien - 120 - (° 1925)

19. **ADRIEN** Louise Elise,

Fille de **ADRIEN** Joseph - 18 -  
Né en 1860 à Païta (98), Saint vincent.  
et de Justine, Femme indigène  
Née en 1860.  
Décédée le 21/07/1902.  
Elle voit le jour le 10/12/1888 à Païta (98).  
Professions : Femme indigène.  
Décédée le 28/03/1925 à Païta (98).

Mariée en 1908, avec **CHEVAL** Louis Joseph Timothée  
Il voit le jour à Nouméa (98) le 19/03/1883.  
Décédé le 01/03/1955 à Nouméa (98).

9 Enfants

- CHEVAL Joseph - 128 - (° 1909 + 1975)  
- CHEVAL Hippolyte - 127 - (° 1911 + 1980)  
- CHEVAL Auguste - 122 - (° 1912 + 1981)  
- CHEVAL Louissette Louise - 132 - (° 1914 + 1979)  
- CHEVAL Hélène - 126 - (° 1916 + 1988)  
- CHEVAL Elise Marguerite - 124 - (° 1918 + 1931)  
- CHEVAL Eloise Henriette - 125 - (° 1921 + 1985)  
- CHEVAL Louis - 131 - (° 1923)  
- CHEVAL Adrien - 120 - (° 1925)

20. **AGEZ** Andrée Simone Suzanne,

Etat des personnes étant Nées où Mariées où décédées où concessionnaires  
dans la commune de Païta

<p>Fille de <b>AGEZ</b> Joachim Emile Né le 02/05/1884 à Nouméa (98). Décédé le 01/01/1958 à Nouméa (98). et de <b>GUILLAUME</b> Emilie Victorine Léontine Née le 19/02/1890 à Gomen (98). Décédée le 30/05/1917 à Nouméa (98). Elle naît le 01/11/1910 à Païta (98). Décédée le 10/11/1989 à Nouméa (98).</p>	
<p>Mariée le 21/02/1931 à Port villa (Nelle Hébr), avec <b>DELESSERT</b> Jean Francois Il est né le 31/07/1902 à Nouméa (98). Décédé le 26/08/1957 à Nouméa (98).</p>	

<p>21. <b>ALLABERT</b> Auguste <sup>1</sup>,</p>
<p>Il est né à Frontonas (38) le 06/05/1858. Décédé le 13/06/1937 à Païta (98). Professions : Frères Albano.</p>
<p><sup>1</sup> <i>Note O'Reilly : ALLABERT, Auguste (1858-1937). Frère Albano, des Frères Maristes. Né à Frontanas (Isère) le 6 mai 1858, entre en 1873 chez les Frères Maristes où il fait profession en 1879. D'abord préfet des Études à la Côte-Saint-André (Isère), arrive en Calédonie le 1<sup>o</sup> janvier 1888. Est immédiatement chargé à Saint-Léon de Païta, du cours de mathématiques et du chant. Sera directeur de cette maison de 1896 à 1906. C'est un professeur lumineux et convaincant et aussi un artiste au goût délicat, ses chœurs merveilleusement réussis en témoignent. En 1906 il est nommé Supérieur des Frères de la Nouvelle-Calédonie. En 1914 il fondera le Pensionnat du Sacré-Cœur, œuvre à laquelle il se dévouera sans compter. Ses anciens garderont de l'éducateur, du professeur et du conseiller, un vivant souvenir. Il mourut à Païta le 13 juin 1937, après cinquante et un ans de présence continue et de dévouement à l'enfance calédonienne.</i></p>

<p>22. <b>ALLEMENT</b> Marthe,</p>
<p>Elle naît le 09/07/1913 à Nouméa (98). Décédée le 18/04/2002 à Nouméa (98).</p>
<p>Mariée le 04/01/1933 à Païta (98), avec le <b>BOUHELLEC</b> Henri - 70 - Il voit le jour le 11/09/1907 à Koumac (98). Décédé le 21/01/1955 à Nouméa (98).</p>

<p>23. <b>ANGELERI</b> Dominique,</p>
<p>Il est né à Calvi (2B) le 25/11/1844. Professions : Surveillant Militaire.</p>
<p>Marié le 21/09/1878 à Païta (98), avec <b>SLEATH</b> Elisabeth Sara - 571 - Elle naît à Païta (98) le 22/05/1861.</p>

<p align="center">5 Enfants</p>
<ul style="list-style-type: none"> <li>- ANGELERI Blanche Marie (° 1879 + 1882)</li> <li>- ANGELERI Jean Auguste (° 1881)</li> <li>- ANGELERI Alice Henriette (° 1883)</li> <li>- ANGELERI Louise Félicité (° 1886)</li> <li>- ANGELERI Louise Estelle (° 1891)</li> </ul>

Etat des personnes étant Nées où Mariées où décédées où concessionnaires  
dans la commune de Païta

24. <b>ARNOULD</b> Louise Eugénie Madeleine,
Fille de <b>ARNOULD</b> Jules Francois, Employé de commerce Clerc d'avoué Né le 22/05/1846 à Paris (75). Décédé le 29/09/1912 à La Foa (98). et de <b>ANDANOU</b> , Femme indigène Née à Tribue de Kaké (98). Elle voit le jour le 09/01/1891 à Canala (98), Nakety. Décédée le 22/03/1929 à Païta (98), Tomo.
Mariée le 25/06/1908 à La Foa (98), avec <b>LOUIS</b> Georges Dit LAMBERT Il est né .

4 Enfants

- LAMBERT Eugénie Louise Dite Louissette Louis (° 1910 + 1976)
- LOUIS ; LAMBERT Louis Raymond (° 1911 + 1972)
- LAMBERT Lucienne Rose - 340 - (° 1914 + 2002)
- LOUIS ; LAMBERT Lucien Jules (° 1917 + 1974)

6 Petits-enfants

- LIMOUSIN Brnard (° 1931 + 2013)
- LOUIS ; LAMBERT Viviane (° 1939 + 1941)
- LOUIS ; LAMBERT Marjorie (° 1941)
- LOUIS ; LAMBERT France (° 1943)
- LOUIS ; LAMBERT Germaine (° 1945 + 2013)
- BOISSERY Edouard Dit Ned (° 1934)

6 Arrières-petits-enfants

- CHABERT Stanley
- MOURIN Franck
- MOURIN Eric
- ANIÉS Sandrine
- BOISSERY Cathia
- BOISSERY Didier

25. <b>ARRIGHI</b> Toussaint <sup>1</sup> ,
Fils de <b>ARRIGHI</b> Marc <u>Fidel</u> Isidore Né le 25/04/1851 à Corte (2B). Décédé le 22/11/1897 à Nouméa (98). et de <b>MANNONI</b> Anne Françoise Née le 31/08/1847 à Corte (2B). Décédée le 07/11/1904 à Nouméa (98). Il voit le jour à Corte (2B) le 31/08/1886. Décédé le 24/05/1939 à Port vila Vanuatou.
Marié le 17/07/1920 à Païta (98), avec <b>HÉNIN</b> Lucie Catherine Dite Titi - 298 - Elle naît à Bourail (98) le 16/06/1900. Décédée le 24/10/1981 à Nouméa (98).
<sup>1</sup> Note O'Reilly : <i>ARRIGHI, Toussaint (1886-1939). Colon. Frère du précédent. Né à Corté (Corse), le 31 août 1886. Arrive en Nouvelle-Calédonie avec son père en 1894, s'installe comme colon aux Nouvelles-Hébrides, où il meurt à Port-Vila, le</i>

Etat des personnes étant Nées où Mariées où décédées où concessionnaires  
dans la commune de Païta

24 mai 1939. Marié une première fois, il divorce; et, d'une seconde union, à Païta, le 17 juillet 1920, avec Lucie Hénin, fille de colon, demeurent sept enfants vivants. Germaine (1924). Françoise (1925). Pierre (1929). Edmonde (1931). Thérèse (1933). Marie (1934). Marie-Claire (1938).

10 Enfants

- ARRIGHI Fernande (° 1921 + 1927)
- ARRIGHI Raymond (° 1923)
- ARRIGHI Germaine (° 1924)
- ARRIGHI Francois (° 1925)
- ARRIGHI Lucien (° 1927 + 1927)
- ARRIGHI Pierre (° 1928)
- ARRIGHI Edmonde Marie Trhèrese (° 1931)
- ARRIGHI Thérèse (° 1933 + 1986)
- ARRIGHI Marie Geneviève (° 1934)
- ARRIGHI Marie Claire (° 1938)

26. **AUDET** Emile Georges,

Il naît à Paris 11° (75) le 17/01/1870.

Professions : Commercant.

Marié le 10/09/1892 à Païta (98), avec **ROUSSEAU** Henriette - 544 -

Elle naît à Nouméa (98) le 06/07/1869.

Décédée le 20/12/1899 à Nouméa (98).

Marié le 01/06/1901 à Bourail (98), avec **BLUM** Albertine Emilie

Elle naît le 14/01/1883 à Nouméa (98).

Décédée le 10/04/1918 à Nouméa (98).

Marié le 08/04/1915 à Moindou (98), avec **MIOQUE** Marguerite Henriette

Elle naît le 05/07/1886 à Moindou (98).

Décédée le 23/03/1973 à Nouméa (98).

11 Enfants

- AUDET Henriette Jeanne (° 1893 + 1976)
- AUDET Henri Georges (° 1895)
- AUDET Renée Sylvia (° 1896 + 1972)
- AUDET May Alice Emilie (° 1898 + 1988)
- AUDET Sylvain Andre (° 1902 + 1982)
- AUDET Olga (° 1904 + 1979)
- AUDET Lucien Émilie (° 1915 + 2008)
- AUDET Colette Andrée (° 1917 + 2004)
- AUDET Luce Dite Lucette (° 1919 + 2007)
- AUDET André (° 1921)
- AUDET Paule Claudine (° 1924 + 2012)

3 Petits-enfants

- DEVAMBEZ André (° 1912)

- AUDET May Henriette (° 1923 + 2016)

- AUDET Alain (° 1935)

2 Arrières-petits-enfants

- TAVERNIER Anna Marie

- TAVERNIER Christiane



Etat des personnes étant Nées où Mariées où décédées où concessionnaires  
dans la commune de Païta

27. <b>AUFRAY</b> Yann,
Marié le 03/09/1971 à Païta (98), avec <b>JAMIN</b> Rosemonde - 317 - Elle est née à Thio (98) le 02/04/1948.

**B**

28. <b>BALLY</b> <sup>1</sup> ,
Décédé en 1909 à Païta (98). Professions : Frère Callixte.
<sup>1</sup> Note Générale : Frère Mariste Instituteur à l'internat de Néméara de 1899 à 1900

29. <b>BARON</b> Jules Jean Baptiste,
Il naît le 27/06/1863 à Saint-denis (974). Décédé le 31/05/1895 à Nouméa (98).
Marié le 06/12/1894 à Païta (98), avec <b>DOUYÈRE</b> Marie Valentine Clemesse - 176 - Elle est née le 09/09/1872 à Salaisie Réunion. Décédée en 1948 à Nouméa (98).

30. <b>BARON</b> Louis Augustin Martin <sup>1</sup> ,
Il est né à Thionville-sur-Opton (78) le 11/11/1819. Décédé le 19/11/1893 à Païta (98). Professions : Chiffonnier.
<sup>1</sup> Note Générale : condamné au bagne en Nouvelle Calédonie en 1867 matricule 1657 / 1057

31. <b>BART</b> Jean Baptiste André <sup>1</sup> ,
Il naît le 11/12/1848 à Montcornet (02). Décédé le 20/10/1885 à Païta (98). Professions : Bimbelotier.
<sup>1</sup> Note Générale : condamné le 14 août 1875 par la cour de Laon à 8 ans de travaux forcés pour vols - Matricule 7941

32. <b>BEAUPEL</b> Jules Séraphin Armand <sup>1</sup> ,
Il voit le jour à Épreville (76) le 28/02/1836. Décédé le 23/03/1896 à Ducos (98). Professions : Cordonnier.
Marié le 10/03/1892 à Païta (98), avec <b>BEUREL</b> Mélanie Marie - 51 - Elle est née le 13/06/1849 à La Motte (22). Décédée le 18/03/1917 à Nouméa (98). Professions : Couturière.

Etat des personnes étant Nées où Mariées où décédées où concessionnaires  
dans la commune de Païta

<sup>1</sup> Note Générale : Condamné en 1867 - Bagne en Nouvelle Calédonie Matricules 1273 - 1714 - FR ANOM COL H420

33. **BELLAGUET** Edme Jean Baptiste <sup>1</sup>,

Il est né à Villiers-sur-Tholon (89) le 14/02/1817.

Décédé le 05/03/1872 à Païta (98).

Professions : Cultivateur.

<sup>1</sup> Note Générale : condamné aux travaux forcés en Nouvelle Calédonie en 1867 - Matricule 1476

34. **BENTEJAC** Jean Dit Labataillère <sup>1</sup>,

Il est né le 10/02/1826 à Aillas (33).

Décédé le 06/07/1884 à Païta (98).

Professions : Cultivateur.

<sup>1</sup> Note Générale : condamné le 9 décembre 1862 à Bordeaux à 8 ans de travaux forcés pour incendie - matricules 107 / 1233 / 898

35. **BERGER** Joseph <sup>1</sup>,

Il voit le jour à Guéret (23) le 23/10/1822.

Décédé le 15/07/1898 à Païta (98).

Professions : Cultivateur.

<sup>1</sup> Note Générale : condamné en 1866 à perpétuité pour homicide - Matricule 539 / 9046

36. **BERNANOS** Augustine,

Fille de **BERNANOS** Paul, Maître de chevaux - Loueur de voiture

Né le 18/10/1856 à Bruxelles (Belgique).

Décédé le 29/05/1936 à Nouméa (98).

et de **RÉVEILLON** Eugénie Léontine,

Née le 25/02/1871 à Bourail (98).

Décédée le 30/06/1941 à Bourail (98).

Elle est née à Païta (98) le 01/07/1910.

Décédée le 31/08/1993 à Nouméa (98).

Unie avec **BARRA** Emile Eugene

Il voit le jour le 22/10/1892 à Nouméa (98).

Décédé le 04/05/1957 à Nouméa (98).

Mariée le 28/09/1939 à Nouméa (98), avec **LOZACH** Etienne Francois

Il voit le jour le 04/08/1908 à Pouembout (98).

Décédé le 06/02/1999 à Nouméa (98).

Unie avec **TAGLIAFERO** Jean Francois

Il est né à Bourail (98) le 23/05/1914.

2 Enfants

- LOZACH Emile Eugène

- LOZACH Jeanine

Etat des personnes étant Nées où Mariées où décédées où concessionnaires  
dans la commune de Païta

4 Petits-enfants

- LOZACH Christine Mariene Fernande (° 1953)
- LOZACH Jocelyne Joelle Marie France (° 1955)
- LOZACH Jean Jacques Christian Dit Kikoinque (° 1957)
- LOZACH Maryline (° 1959)

2 Arrières-petits-enfants

- LOZACH Vanessa Carole (° 1983)
- LOZACH Morgane Désirée Raymonde (° 1987)

37. **BERNANOS** Cyprien,

Il est né le 15/09/1915 à Païta (98).  
Décédé le 28/07/1958 à Nouméa (98).

Uni avec **RÉVEILLON** Marie Rose  
Elle est née le 09/01/1923 à Koné (98).  
Décédée le 29/10/1976 à Koné (98).

38. **BERNANOS** Henri Dit Titi,

Fils de **BERNANOS** Paul, Maître de chevaux - Loueur de voiture  
Né le 18/10/1856 à Bruxelles (Belgique).  
Décédé le 29/05/1936 à Nouméa (98).  
et de **RÉVEILLON** Eugénie Léontine,  
Née le 25/02/1871 à Bourail (98).  
Décédée le 30/06/1941 à Bourail (98).  
Il est né le 06/01/1908 à Païta (98).  
Décédé en 1972.  
Professions : Boucher.



Marié le 22/03/1930 à Païta (98), avec **HADJ KADDOUR KALIFA** Marie - 278 -  
Elle naît à Bourail (98) le 06/07/1907.  
Décédée le 09/03/1997 à Nouméa (98).

Enfant

- BERNANOS Sylvain

39. **BERNANOS** Julien Henri,

Fils de **BERNANOS** Paul, Maître de chevaux - Loueur de voiture  
Né le 18/10/1856 à Bruxelles (Belgique).  
Décédé le 29/05/1936 à Nouméa (98).  
et de **RÉVEILLON** Eugénie Léontine,  
Née le 25/02/1871 à Bourail (98).  
Décédée le 30/06/1941 à Bourail (98).  
Il naît le 07/05/1892 à Nouméa (98).  
Décédé le 09/09/1942 à Pouembout (98).

Marié le 19/09/1917 à Païta (98), avec **BOUSQUET** Eugénie Louise  
Elle naît à Pouembout (98) le 07/05/1896.  
Décédée le 04/01/1969 à Pouembout (98).

Etat des personnes étant Nées où Mariées où décédées où concessionnaires  
dans la commune de Païta

Uni avec **CHIMENTI** Catherine  
Elle voit le jour le 06/05/1901 à Pouembout (98).  
Décédée le 17/09/1974 à Koné (98).

40. **BERNANOS** Julienne Victorine,

Elle naît en 1913 .

Mariée le 25/02/1933 à Païta (98), avec **CLAVEL** André - 135 -  
Il voit le jour à Ponérihouen (98) le 13/12/1907.  
Décédé le 16/04/1990 à Nouméa (98).

41. **BERNARD** Joséphine Marie,

Fille de **BERNARD** Jean Louis Victor, Cultivateur

Né le 04/02/1830 à Cherbourg-Octeville (50).

Décédé le 21/05/1888 à Nouméa (98).

et de **GOUSSE** Françoise Joséphine

Née le 08/02/1843 à Blois (41).

Décédée le 11/10/1875 à Nouméa (98).

Elle naît le 22/08/1868 à Nouméa (98).

Décédée le 10/01/1942 à Païta (98).

Mariée le 03/01/1885, avec **GAROUSSE** Gustave

Il naît à Paris (75) le 09/04/1858.

Décédé le 11/10/1892 à Nouméa (98).

Professions : Surveillant Militaire.

Unie avec **WIEHR** Adolphe Auguste Jean

Il est né à Wandsbeck (Danemark) le 10/01/1851.

Décédé le 10/08/1934 à Nouméa (98).

Professions : Surveillant Militaire.

6 Enfants

- GAROUSSE Ernest Maximilien (° 1886 + 1963)
- WIEHR Jeanne Berthe Joséphine (° 1894 + 1979)
- WIEHR Ernestine Marie (° 1896)
- WIEHR Jean Joseph (° 1898 + 1915)
- WIEHR Auguste Adolphe Alphonse (° 1901)
- WIEHR Adolphine Marie (° 1903)

Petit-enfant

- FRAYSSINET Jean Adolphe (° 1916 + 1972)

42. **BERNAST** Andrée Georgette Germaine Gabrielle Claire,

Etat des personnes étant Nées où Mariées où décédées où concessionnaires  
dans la commune de Païta

<p>Fille de <b>BERNAST Alexis</b> Gustave Alexandre, Ingénieur électricien Né le 08/10/1895 à Roubaix (59). Décédé le 15/07/1978 à Mata-Utu (98). et de <b>DECOTTIGNIES Marie Thérèse Suzanne</b>, Institutrice Née le 19/09/1903 à Lille (59). Décédée le 02/10/1959 à Nouméa (98). Elle est née à Nouméa (98) le 09/01/1928.</p>	
<p>Mariée le 30/07/1949 à Païta (98), avec <b>PALADINI Isidore René</b> - 467 - Il voit le jour à Païta (98) le 03/02/1923. Décédé le 07/07/1999 à Nouméa (98).</p>	

<p>43. <b>BERNAST Marcelle Renée Louise Raymonde Marsy Dite Minette</b>,</p>	
<p>Fille de <b>BERNAST Alexis</b> Gustave Alexandre, Ingénieur électricien Né le 08/10/1895 à Roubaix (59). Décédé le 15/07/1978 à Mata-Utu (98). et de <b>DECOTTIGNIES Marie Thérèse Suzanne</b>, Institutrice Née le 19/09/1903 à Lille (59). Décédée le 02/10/1959 à Nouméa (98). Elle est née à Païta (98) le 15/02/1933.</p>	
<p>Unie avec <b>MANDRON André Germain</b></p>	
<p>Unie avec <b>CLEDOR Bill Philémon Marcel</b></p>	

<p>5 Enfants</p>
<ul style="list-style-type: none"> <li>- MANDRON Michele Andrée Jacqueline</li> <li>- MANDRON Gisèle Madeleine Antoinette</li> <li>- MANDRON Daniele Josette Marcelle</li> <li>- MANDRON Dominique Andrée Françoise</li> <li>- CLEDOR Christophe Philippe</li> </ul>
<p>Petit-enfant</p>
<ul style="list-style-type: none"> <li>- CLEDOR Melvyn Christophe</li> </ul>

<p>44. <b>BERTHELIN Auguste Maximilien Alexis</b>,</p>
<p>Fils de <b>BERTHELIN Charles Louis Auguste</b> - 45 -, Commerçant Né le 11/01/1829 à Saint-martin (10). Décédé le 15/06/1908 à Païta (98). et de <b>CHAUDRON Marie Alexandrine Céline</b> Née le 22/07/1829 à Venizy (89). Décédée le 10/04/1897. Il naît à Venizy (89) le 21/10/1860. Décédé le 25/08/1923 à Païta (98).</p>
<p>Uni avec <b>DAIGUEPERSE Marie Victorine</b> Elle est née à Paris (75) en 1860.</p>

<p>2 Enfants</p>
<ul style="list-style-type: none"> <li>- BERTHELIN Georges Maximilien (° 1886)</li> <li>- BERTHELIN Renée Marie Victoria (° 1888)</li> </ul>

Etat des personnes étant Nées où Mariées où décédées où concessionnaires  
dans la commune de Païta

45. **BERTHELIN** Charles Louis Auguste <sup>1</sup>,

Il voit le jour à Saint-martin (10) le 11/01/1829.  
Décédé le 15/06/1908 à Païta (98).  
Professions : Commerçant.

Marié le 08/02/1854 à Venizy (89), avec **CHAUDRON** Marie Alexandrine Céline  
Elle est née le 22/07/1829 à Venizy (89).  
Décédée le 10/04/1897.

<sup>1</sup> *Note O'Reilly : BERTHELIN, Charles (1829-1908). -- Commerçant. Né à Saint-Martin-es-Vignes (Aube), le 11 janvier 1829, émigré en Calédonie à la suite de la guerre de 1870 avec toute sa famille : sa femme, six fils et une fille. Monte, rue de l'Alma, à Nouméa, un magasin de quincaillerie et un commerce de matériel pour les mines, les travaux publics et la marine. Il est membre de la Chambre de Commerce. Travailleur opiniâtre, on en parle comme l'un des premiers millionnaires de la Calédonie. Possède en même temps des propriétés à Païta, où il meurt, le 15 juin 1908. Sa veuve retourne mourir en Bourgogne. De son union, en 1854, avec Céline Chaudron (1829) sont nés sept enfants. Tous les fils, intéressés dans l'affaire paternelle, demeurent en Calédonie. Charles (1854--1904). De son union, le 18 décembre 1886 avec Marie-Aimée Lacabanne (if 1907) sont nés: Charles (1887-1951) épouse Louise Decugis, expert-comptable à la maison Ballande, prOpri.étaire à la Pépinière, trois enfants. Marcelle (1892) épouse, en 1915, Louis Fabre \*. Gaston (1895-192 ?) meurt en mer des suites de blessures de guerre. Mathilde (1897) épouse en premières noces, le capitaine Glaser et en secondes noces, Jean Habard. Lucile (1899) épouse un polytechnicien, Joseph Croisot, vit en France. Rose-Marie (1903) épouse un fonctionnaire, Louis Malaussène, et vit en France. Louis (1856-1910) épouse Louise Vincent (1885), un fils Raoul (1890) qui épouse une demoiselle Cutter, fait la guerre de 1914-18 alors que son propre fils Henri s'engage en 1940 ; divorcé en 1894, épouse Victorine Berthier, dont il se séparera en 1905. Berthe (1858-1924) épouse successivement deux métropolitains, Charles Rigaud et M. Cureau, et meurt en France. Maximilien (1860-1932). Reprendra l'affaire de son père et s'associera un temps avec Jules Defferrière \*. Fera de la politique et sera Conseiller municipal (1890) et général (1895). Amputé d'une jambe à la suite d'un accident de voiture. Quatre enfants naîtront de son union avec une Parisienne Marie Daigueperse, tous attirés par leur mère en France. Alexandre (1862-1946). De son union, à Nouméa, en 1897, avec Augustine Lacabanne \*, sont nés quatre enfants : Raymonde (1898) épouse Frank Hubard, charpentier de marine à Nouméa ; Germaine (1899) épouse un Metzger\* ; Fernand (1901) épouse Anne-Marie Arrighi\* ; Marthe (1908) épouse un Australien. Marcel (1865-1910 ?). Célibataire. Camille-Paul (1869-1939). Célibataire.*

7 Enfants

- BERTHELIN Charles Daniel Alexandre (° 1854 + 1904)
- BERTHELIN Louis Placide Dieudonné (° 1856 + 1910)
- BERTHELIN Céline Alexandrine Berthe (° 1858 + 1924)
- BERTHELIN Auguste Maximilien Alexis - 44 - (° 1860 + 1923)
- BERTHELIN Alexandre Auguste (° 1862 + 1946)
- BERTHELIN Marcel (° 1865 + 1910)
- BERTHELIN Paul Auguste Dit Camille - 46 - (° 1869 + 1938)

13 Petits-enfants

- BERTHELIN Charles Marcelin Auguste (° 1887 + 1949)
- BERTHELIN Marcelle Aimée Céline (° 1892 + 1962)
- BERTHELIN Mathilde Olga Irène (° 1897)
- BERTHELIN Lucille (° 1899)
- BERTHELIN Rose - 47 - (° 1903)
- BERTHELIN Raoul Auguste Louis (° 1890)
- BERTHELIN Georges Maximilien (° 1886)
- BERTHELIN Renée Marie Victoria (° 1888)
- BERTHELIN Raymonde Gabrielle (° 1898 + 1968)
- BERTHELIN Germaine Suzanne (° 1899 + 1981)
- BERTHELIN Alexandre Charles Auguste (° 1900 + 1901)
- BERTHELIN Fernand Alexandre Edouard (° 1902 + 1961)
- BERTHELIN Marthe (° 1908)

Etat des personnes étant Nées où Mariées où décédées où concessionnaires  
dans la commune de Païta

2 Arrières-petits-enfants

- FABRE Paulette (° 1915)

- BERTHELIN Henry Georges Jean Raymond (° 1921 + 1994)

46. **BERTHELIN** Paul Auguste Dit Camille,

Fils de **BERTHELIN** Charles Louis Auguste - 45 -, Commerçant

Né le 11/01/1829 à Saint-martin (10).

Décédé le 15/06/1908 à Païta (98).

et de **CHAUDRON** Marie Alexandrine Céline

Née le 22/07/1829 à Venizy (89).

Décédée le 10/04/1897.

Il est né en 1869.

Décédé le 09/07/1938 à Païta (98).

47. **BERTHELIN** Rose,

Fille de **BERTHELIN** Charles Daniel Alexandre

Né le 12/12/1854 à Venizy (89).

Décédé le 03/12/1904 à Nouméa (98).

et de **LACABANNE** Marie Aimée Clémence

Née le 03/08/1866 à Nouméa (98).

Décédée le 04/08/1907 à Nouméa (98).

Elle naît le 21/10/1903 à Païta (98).

Unie avec **MALAUSSÈNE** Louis

48. **BESVILLE** Sophie,

Elle voit le jour le 12/02/1844 à Paris (75).

Décédée le 20/05/1911 à Païta (98).

Mariée le 01/01/1880 à Ouégoa (98), avec **SANGARNÉ** Jean Louis

Il naît à Lisle (41) le 22/08/1840.

Décédé le 20/09/1902 à Hienghène (98).

4 Enfants

- SANGARNÉ Henri

- SANGARNÉ Ernestine Lucie (° 1870 + 1958)

- SANGARNÉ Lucien Charles Gabriel Felix (° 1881 + 1925)

- SANGARNÉ Noemie (° 1888 + 1970)

3 Petits-enfants

- SANGARNÉ Henriette (° 1910 + 1992)

- SANGARNÉ Noemie (° 1912 + 1992)

- SANGARNÉ Germaine (° 1914 + 1939)

9 Arrières-petits-enfants

- SANGARNÉ Paul André Jean-Bapthiste (° 1931)

- NAKANO Marguerite Yolande Jeanne Sizue (° 1933)

Etat des personnes étant Nées où Mariées où décédées où concessionnaires  
dans la commune de Païta

- NAKANO Yvon Désiré Kikuno (° 1935)  
- NAKANO Lucien Pierre Marie Kounivo (° 1937)  
- NAKANO Michel (° 1938 + 1939)  
- NAKANO Marie-Thérèse Monique Izuko (° 1940)  
- SANGARNÉ Christian Marie (° 1942)  
- SANGARNÉ Huguette Sylviane Marie Joseph (° 1942)  
- SANGARNÉ Henri Karl Robert Marie (° 1945)

49. **BETRAVE Jules Maximilien** <sup>1</sup>,

Il voit le jour le 21/12/1849 à Lille (59).  
Décédé le 02/05/1918 à Païta (98).  
Professions : Cordonnier.

Uni avec **TORQUEAU Zénaïde Joséphine**  
Elle est née le 06/03/1872 à Brest (29).  
Décédée le 22/09/1899 à Nouméa (98).

<sup>1</sup> *Note Générale : Condamné le 3 aout 1871 à 10 ans de travaux forcés pour vol avec violences - Embarqué sur le "Loire" le 18 avril 1873 Matricules 4718 / 2879 ANOM H1343*

2 Enfants

- BETRAVE Julienne Maximilienne (° 1889 + 1980)  
- BETRAVE Jean Georges Auguste (° 1892 + 1901)

5 Petits-enfants

- MATHIAN Marguerite (° 1909)  
- MATHIAN Emile (° 1910)  
- MATHIAN Pauline (° 1912)  
- MATHIAN Louise Marguerite (° 1915)  
- MATHIAN Yvonne (° 1916 + 1988)

2 Arrières-petits-enfants

- GERARD Alfred Emile (° 1940 + 2015)  
- GERARD Liliane Marie France

50. **BETTON Joséphine Léonide Marie**,

Elle voit le jour à Grafton (Australie) le 09/07/1859.  
Décédée le 20/02/1931 à Nouméa (98).

Mariée le 13/03/1878 à Païta (98), avec **BRUN Gratien** - 86 -  
Il est né à Saint-Julien-du-Verdon (04) le 20/07/1834.  
Décédé le 13/01/1891 à Nouméa (98).  
Professions : Eleveur.

Mariée le 19/12/1901 à Nouméa (98), avec **LANG Marx**  
Il est né à Strasbourg (67) le 16/03/1864.  
Décédé le 09/01/1946 à Paris (75).  
Professions : Vétérinaire.



Etat des personnes étant Nées où Mariées où décédées où concessionnaires  
dans la commune de Païta

4 Enfants

- BRUN Joseph Gratien (° 1879 + 1922)
- BRUN Auguste Germain (° 1880 + 1922)
- BRUN Paul André (° 1883 + 1923)
- BRUN Anna Marie Élisbeth (° 1888 + 1977)

7 Petits-enfants

- BRUN Joseph Louis Harry (° 1906)
- BRUN Jacques (° 1909)
- BRUN Marc (° 1909 + 1950)
- BRUN Gratiennne Germaine Anne Raymonde (° 1911 + 1976)
- BRUN Max Aimé Auguste (° 1912 + 1951)
- BRUN Simone Marie-Madeleine (° 1913 + 2003)
- BRUN Madeleine

51. **BEUREL** Mélanie Marie<sup>1</sup>,

Fille de **BEUREL** Thomas  
Né en 1801.

et de **BEUREL** Jeanne Marie  
Elle naît le 13/06/1849 à La Motte (22).  
Décédée le 18/03/1917 à Nouméa (98).  
Professions : Couturière.

Mariée le 25/02/1875 à Bourail (98), avec **SAVALLE** Tranquille Eugène  
Il voit le jour à Notre-Dame-de-Gravenchon (76) le 29/11/1829.  
Décédé le 27/04/1889 à Bourail (98).  
Professions : Coroyeur.

Mariée le 10/03/1892 à Païta (98), avec **BEAUPEL** Jules Séraphin Armand - 32 -  
Il est né à Épreville (76) le 28/02/1836.  
Décédé le 23/03/1896 à Ducos (98).  
Professions : Cordonnier.

<sup>1</sup> Note Générale : Condamnée en 1875 - Bagne en Nouvelle Calédonie Matricule 23 - CAOM H3433

5 Enfants

- SAVALLE Barthélémy Eugène (° 1876 + 1907)
- SAVALLE Jean Marie Léon (° 1877 + 1878)
- SAVALLE Alphonsine Marie (° 1881 + 1887)
- SAVALLE Gabriel Marie (° 1884 + 1945)
- SAVALLE Eugénie Virginie (° 1886)

52. **BEZ** Pierre<sup>1</sup>,

Professions : Cultivateur.  
Il est né en 03/1833 à Villefranche (06).

Marié le 31/08/1896 à Païta (98), avec **COURTÈS** Alexandrine - 143 -  
Elle naît le 07/08/1840 à Limogne-en-Quercy (46).  
Décédée le 27/12/1908 à Bourail (98).  
Professions : Sans.

Etat des personnes étant Nées où Mariées où décédées où concessionnaires  
dans la commune de Païta

<sup>1</sup> Note Générale : Condamné le 19 février 1872 à six ans de travaux forcés pour vol qualifié - Embarqué sur le "Var" le 30 septembre 1873 - Matricule 5781 / 1931 / 1131 - Anom H 121

53. <b>BEZIARD</b> Arthur Gabriel,	
Fils de <b>BEZIARD</b> Jean Né le 09/02/1851 à Bordeaux (33). Décédé le 24/09/1907 à Nouméa (98). et de <b>CLÉMENT</b> Marie Née en 1855. Décédée le 07/09/1937 à Nouméa (98). Il est né à Boulouparis (98) le 02/05/1892. Décédé le 29/12/1961 à Nouméa (98).	
Marié le 20/09/1919 à Païta (98), avec <b>GEORGES</b> Lina - 245 - Elle naît le 09/03/1896 à Païta (98). Décédée le 09/06/1984 à Nouméa (98).	
Marié le 20/09/1919 à Païta (98), avec <b>GEORGE</b> Lina - 239 - Elle voit le jour le 09/03/1896 à Païta (98). Décédée le 09/06/1984 à Nouméa (98).	

54. <b>BLACK</b> Léopold Désiré,	
Fils de <b>BLACK</b> Joseph Né vers 1885. et de <b>GOISAVOST</b> Renée Louise Née le 20/11/1891 à Nouméa (98). Décédée le 24/03/1960 à Nouméa (98). Il est né en 1911 . Décédé le 01/02/1943 à Païta (98).	

55. <b>BLAY</b> Auguste,	
Fils de <b>BLAY</b> Francois Pierre - 56 - Né le 31/12/1866 à Neuvy-Bouin (79). Décédé le 13/07/1927 à Païta (98). et de <b>MOREL</b> Phédora Adelpine Née le 04/06/1888 à La Foa (98). Décédée le 28/10/1960 à Nouméa (98). Il naît à Païta (98) le 03/10/1911. Décédé le 24/01/1981 à Moindou (98).	
Marié en 1939 à Nouméa (98), avec <b>ABDELKADER BEN CHERFIA</b> Augustine Elle voit le jour à Farino (98) le 06/07/1912. Décédée le 19/03/1976 à Camperdown (Australie).	

6 Enfants

- BLAY Auguste (° 1933)
- BLAY Yvette (° 1937)
- BLAY Henri (° 1939)
- BLAY Guy
- BLAY Cecilia
- BLAY Eliane Mauricette Denise (° 1944)

Etat des personnes étant Nées où Mariées où décédées où concessionnaires  
dans la commune de Païta

7 Petits-enfants

- BLAY Arnold  
- BLAY Eliane Mauricette Denise  
- BLAY Rose Marie  
- BLAY Jacqueline

- BRUNET Sylvain  
- BRUNET Thierry  
- BRUNET Laure

2 Arrières-petits-enfants

- BRUNET Brenda  
- BRUNET Kevin

56. **BLAY** Francois Pierre <sup>1</sup>,

Fils de **BLAIS** Félix Joseph  
Né le 18/06/1839 à Cirières (79).  
et de **AUBRY** Marie Méлина  
Née en 1843 à Fenioux (79).  
Il est né à Neuvy-Bouin (79) le 31/12/1866.  
Décédé le 13/07/1927 à Païta (98).

Marié le 25/01/1908 à La Foa (98), avec **MOREL** Phédora Adeline  
Elle est née à La Foa (98) le 04/06/1888.  
Décédée le 28/10/1960 à Nouméa (98).

<sup>1</sup> *Note Générale : Condamné au Bagne en Nouvelle Calédonie en 1890 Matricules 18418 / 9609 / 3876 ANOM H 122  
Le Lot n°05 de la Section La Foa "Tendéa sources de Houé" d'une superficie de 127ha est attribué à Blay François Pierre -  
Matricule 18418 - et mis en Concession le 29 septembre 1905 et a titre définitif Bail 3/6/9*

2 Enfants

- BLAY Mélanie - 57 - (° 1900 + 1980)  
- BLAY Auguste - 55 - (° 1911 + 1981)

6 Petits-enfants

- BLAY Auguste (° 1933)  
- BLAY Yvette (° 1937)  
- BLAY Henri (° 1939)  
- BLAY Guy  
- BLAY Cecilia  
- BLAY Eliane Mauricette Denise (° 1944)

7 Arrières-petits-enfants

- BLAY Arnold  
- BLAY Eliane Mauricette Denise  
- BLAY Rose Marie  
- BLAY Jacqueline

- BRUNET Sylvain  
- BRUNET Thierry  
- BRUNET Laure

Etat des personnes étant Nées où Mariées où décédées où concessionnaires  
dans la commune de Païta

57. **BLAY** Mélanie,

Fille de **BLAY** Francois Pierre - 56 -  
Né le 31/12/1866 à Neuvy-Bouin (79).  
Décédé le 13/07/1927 à Païta (98).  
et de **MOREL** Phédora Adeline  
Née le 04/06/1888 à La Foa (98).  
Décédée le 28/10/1960 à Nouméa (98).  
Elle voit le jour à Païta (98) en 1900.  
Décédée en 1980 à Moindou (98).

Mariée en 1930, avec **GRAVINA**  
Il voit le jour vers 1900.

58. **BOCQUET** Yves,

Marié le 18/11/1967 à Païta (98), avec **JAMIN** Josiane - 316 -  
Elle voit le jour à Thio (98) le 02/12/1946.

59. **BOILLOT** Auguste <sup>1</sup>,

Il voit le jour le 12/11/1851 à Saint-Hippolyte (25).  
Décédé le 24/03/1895 à Païta (98).  
Professions : Missionnaire mariste.

<sup>1</sup> *Note O'Reilly : BOILLOT, Auguste (1851-1895). - Missionnaire mariste. Né le 12 novembre 1851, à Saint-Hippolyte (Doubs). Profès mariste le 17 juin 1874. Prêtre le 14 juillet 1877. Arrive en Calédonie à la fin de 1880. Après divers postes, La Roche (Maré), aumônier de l'hôpital de l'île Nou, est nommé curé de Pénélo (Maré) en janvier 1882 et y restera jusqu'à sa mort. Parlait très bien la langue de Maré et y fut un excellent missionnaire. Blessé à l'œil en travaillant à la construction de l'église de Médou, vient se faire soigner à Nouméa. Meurt à Païta le 24 mars 1895. (Écho de la France catholique du- 30 mars.)*

60. **BOIREAU** Anna Marie Louise Joséphine <sup>1</sup>,

Fille de **BOIREAU** Edouard Joseph, Employé des Postes et Télécommunications  
Né le 19/05/1854 à Paris (75).  
Décédé le 13/12/1920 au Mont-Dore (98).  
et de **CREUGNET** Marie Louise  
Née le 05/03/1866 à Nouméa (98).  
Décédée le 30/01/1895 à Koumac (98).  
Elle naît à Païta (98) le 05/11/1888.  
Décédée le 30/01/1895 à Koumac (98).

<sup>1</sup> *Note Générale : Décédé en rade de Koumac.*

61. **BOIREAU** Berthe Marie Louise <sup>1</sup>,

Fille de **BOIREAU** Edouard Joseph, Employé des Postes et Télécommunications  
Né le 19/05/1854 à Paris (75).  
Décédé le 13/12/1920 au Mont-Dore (98).  
et de **CREUGNET** Marie Louise  
Née le 05/03/1866 à Nouméa (98).

Etat des personnes étant Nées où Mariées où décédées où concessionnaires  
dans la commune de Païta

Décédée le 30/01/1895 à Koumac (98).  
Elle est née à Païta (98) le 22/03/1887.  
Décédée le 30/01/1895 à Koumac (98).

<sup>1</sup> Note Générale : Décédé en rade de Koumac.

62. **BOIREAU** Raoul Amédée Paul,

Fils de **BOIREAU** Edouard Joseph, Employé des Postes et Télécommunications

Né le 19/05/1854 à Paris (75).

Décédé le 13/12/1920 au Mont-Dore (98).

et de **CREUGNET** Marie Louise

Née le 05/03/1866 à Nouméa (98).

Décédée le 30/01/1895 à Koumac (98).

Il voit le jour le 25/09/1885 à Païta (98).

Décédé le 18/07/1928 à Plum - Le Mont-Dore (98).

63. **BOISSERY** Louise Alixe,

Fille de **BOISSERY** Joseph Eugène, Photographe

Né le 11/03/1868 à Boursault (51).

Décédé le 09/01/1920 à Nouméa (98).

et de **LUCOTTE** Louise Rose Alfrédine

Née le 18/06/1869 à Paris 10° (75).

Décédée le 27/05/1934 à Nouméa (98).

Elle voit le jour à Nouméa (98) le 26/11/1903.

Décédée le 16/01/1981 à Nouméa (98).



Mariée le 15/12/1922 à Païta (98), avec **SALMON** Eugène Elie Albertin - 550 -

Il naît à Bourail (98) le 26/05/1893.

Décédé le 24/04/1982 au Mont-Dore (98), Nakety.

Mariée le 07/10/1939 à Nouméa (98), avec **OLIVO** Jean Edouard

Il naît à Nouméa (98) le 29/08/1911.

Décédé le 21/09/1984 à Nouméa (98).

Mariée le 08/03/1958 à Farino (98), avec **GRASSI** Dominique

Il voit le jour le 07/05/1921 à Sarraméa (98).

64. **BOISSERY** Marie-Louise Clarisse,

Fille de **BOISSERY** Joseph Eugène, Photographe

Né le 11/03/1868 à Boursault (51).

Décédé le 09/01/1920 à Nouméa (98).

et de **LUCOTTE** Louise Rose Alfrédine

Née le 18/06/1869 à Paris 10° (75).

Décédée le 27/05/1934 à Nouméa (98).

Elle est née à Kouaoua (98) le 17/08/1893.

Décédée le 17/05/1982 à Nouméa (98).

Mariée le 17/08/1929 à Païta (98), avec **VERGOZ** Marie Francois Joseph - 610 -

Il est né à Nouméa (98) le 08/10/1891.

Décédé le 22/08/1975 à Nouméa (98).

Etat des personnes étant Nées où Mariées où décédées où concessionnaires  
dans la commune de Païta

- VERGOZ Thérèse
- VERGOZ Joseph Marie Georges (° 1929 + 2011)
- VERGOZ Léopold Francois Marie (° 1931)
- VERGOZ Alexandre Marie Auguste - 609 - (° 1932 + 2010)

**65. BONNENFANT Alfred Alphonse Edouard Dit Celestin,**

Fils de **BONNENFANT Alfred**, Prospecteur sur mine  
Né le 05/12/1873 à Ouégoa (98).  
et de **EQUOY Charlotte**  
Née en 1876.  
Décédée le 01/12/1907 à Poum (98).  
Il naît à Ouégoa (98) le 17/10/1899.  
Décédé en 1994 à Païta (98).  
Professions : Charpentier de marine.



Marié à Nouméa (98), avec **PORCHERON Berthe Marguerite Antoinette**  
Elle naît à Koumac (98) le 17/12/1902.  
Décédée le 11/07/1988 à Nouméa (98).

3 Enfants

- BONNENFANT Charlotte
- BONNENFANT Alain
- BONNENFANT Suzanne

**66. BOTREL Alexandre Marie<sup>1</sup>,**

Il naît à Saint-Nazaire (47) le 15/12/1853.  
Décédé le 30/12/1940 à Nouméa (98).  
Professions : Pilote maritime.

Marié le 10/03/1886 à Païta (98), avec **MADRID Estelle Pauline Marie** - 388 -  
Elle naît le 31/10/1858 à Domfront (61).  
Décédée le 20/07/1927 à Nouméa (98).

<sup>1</sup> *Note O'Reilly : BOTREL, Alexandre (1853). - Né à Méans Saint-Nazaire (Loire-Inférieure) le 15 décembre 1853. Quartier-maître de la Marine de l'État, est inscrit à Nouméa comme matelot-pilote le 10 septembre 1878. Pilote le 6 janvier 1882, il atteint la Ire classe en novembre 1888. Une permission lui est donnée en mars 1909 pour aller en Europe. De son union, à Païta, le 10 mars 1886, avec Estelle Madrid, sont nés : Yvonne (1886). Joseph (1889). Estelle (1891) épouse en 1930 Albert Bataille. Marthe (1892) épouse Jean Berge \* en 1912.*

4 Enfants

- BOTREL Yvonne Marie Joséphine (° 1886 + 1929)
- BOTREL Joseph Alexandre (° 1889 + 1953)
- BOTREL Estelle Marie Marguerite (° 1891 + 1975)
- BOTREL Marthe Alexandrine (° 1892 + 1983)

Petit-enfant

- BATAILLE André Albert Théodore (° 1909 + 1961)

Etat des personnes étant Nées où Mariées où décédées où concessionnaires  
dans la commune de Païta

67. **BOUCHIER** Paul Casimir Samuel <sup>1</sup>,

Il naît le 23/03/1873 à Vallon (07).

Décédé le 18/07/1942 à Païta (98).

Professions : Frère Mariste.

<sup>1</sup> *Note O'Reilly : BOUCHIER, Paul (1873-1942). Frère Paul, des Frères maristes. Né le 23 mars 1873 à Vallon (Ardèche), entre chez les Frères maristes à seize ans. Profès en décembre 1897. En 1893, part en Calédonie où il fut employé successivement dans les diverses écoles de Nouméa, Païta, puis directeur de l'école de Port-Vila, 1910-1912. Meurt le 18 juillet 1942 à Païta.*

68. **BOUDOT** Simone,

Fille de **BOUDOT** Albert Joseph Xavier Marcel

Né le 29/10/1905 à Nouméa (98).

Décédé le 15/06/1933 à Nouméa (98).

et de **GUISGANT** Marie Julie Joséphine

Née le 26/07/1900 à Canala (98).

Décédée le 09/06/1985 à Nouméa (98).

Elle est née à Canala (98) le 24/09/1923.

Mariée le 09/08/1941 à Thio (98), avec **CHEVRIN** Victor Edmond

Il est né à Thio (98) le 22/10/1917.

Décédé en 06/2010 au Mont-Dore (98).

Mariée le 26/06/1987 à Païta (98), avec **LAPETITE** Albert - 342 -

2 Enfants

- **CHEVRIN** Bernard

- **CHEVRIN** Eliane

69. **BOUFFLET** Amand Ferdinand <sup>1</sup>,

Il est né à Lilly (27) le 25/02/1836.

Décédé le 23/12/1908 à Païta (98).

Professions : Terrassier.

<sup>1</sup> *Note Générale : condamné en 1863 à 20 ans de travaux forcés pour vol - matricule 221 / 3577  
Prescrit la peine le 1 janvier 1928  
Disparu du Vapeur IDA au mouillage dans la baie de Saint-Vincent -*

70. le **BOUHELLEC** Henri,

Fils de le **BOUHELLEC** Auguste Jean, Gérant de station

Né le 30/01/1884 à Nouméa (98).

Décédé le 06/10/1954 à Nouméa (98).

et de **COSTE** Alexandrine Eugénie Henriette

Née le 22/02/1888 à Bourail (98).

Décédée le 13/05/1968 à Nouméa (98).

Il est né le 11/09/1907 à Koumac (98).

Décédé le 21/01/1955 à Nouméa (98).

Marié le 04/01/1933 à Païta (98), avec **ALLEMENT** Marthe - 22 -

Etat des personnes étant Nées où Mariées où décédées où concessionnaires  
dans la commune de Païta

Elle voit le jour le 09/07/1913 à Nouméa (98).  
Décédée le 18/04/2002 à Nouméa (98).

71. **BOURGADE** Albert Gustave,

Fils de **BOURGADE** Vicor Léonard - 76 -, Colon et commerçant  
Né le 14/12/1850 à Millau (12).  
Décédé le 07/12/1891 à Païta (98), ST vincent.  
et de **ENGLER** Emma Barbara - 188 -  
Née le 13/03/1853 à Territoire de Belfort (Suisse), ST vincent.  
Décédée le 03/07/1889 à Païta (98), ST vincent.  
Il voit le jour à Païta (98) le 28/10/1884.  
Décédé le 13/06/1885 à Païta (98).

72. **BOURGADE** Émile Léopold,

Fils de **BOURGADE** Vicor Léonard - 76 -, Colon et commerçant  
Né le 14/12/1850 à Millau (12).  
Décédé le 07/12/1891 à Païta (98), ST vincent.  
et de **ENGLER** Emma Barbara - 188 -  
Née le 13/03/1853 à Territoire de Belfort (Suisse), ST vincent.  
Décédée le 03/07/1889 à Païta (98), ST vincent.  
Il voit le jour à Païta (98), ST vincent le 21/08/1888.  
Décédé le 23/02/1889 à Païta (98), ST vincent.

73. **BOURGADE** Jeanne Ernestine,

Fille de **BOURGADE** Vicor Léonard - 76 -, Colon et commerçant  
Né le 14/12/1850 à Millau (12).  
Décédé le 07/12/1891 à Païta (98), ST vincent.  
et de **ENGLER** Emma Barbara - 188 -  
Née le 13/03/1853 à Territoire de Belfort (Suisse), ST vincent.  
Décédée le 03/07/1889 à Païta (98), ST vincent.  
Elle est née le 14/06/1880 à Nouméa (98).  
Décédée le 28/07/1880 à Païta (98), Tontouta.

74. **BOURGADE** Marie Mimmy Adolphine,

Fille de **BOURGADE** Vicor Léonard - 76 -, Colon et commerçant  
Né le 14/12/1850 à Millau (12).  
Décédé le 07/12/1891 à Païta (98), ST vincent.  
et de **ENGLER** Emma Barbara - 188 -  
Née le 13/03/1853 à Territoire de Belfort (Suisse), ST vincent.  
Décédée le 03/07/1889 à Païta (98), ST vincent.  
Elle est née le 25/04/1886 à Païta (98).  
Décédée le 13/12/1977 à Nouméa (98).

Mariée le 04/12/1905 à Nouméa (98), avec **COLLARD** Georges Marie  
Il naît le 20/02/1872 à Troyes (10).  
Décédé le 13/02/1933 à Toulon (83).  
Professions : Medecin.

Enfant

- **COLLARD** Andrée Marie (° 1914 + 1991)



Etat des personnes étant Nées où Mariées où décédées où concessionnaires  
dans la commune de Païta

75. <b>BOURGADE</b> Mélina Catherine,	
Fille de <b>BOURGADE</b> Vicor Léonard - 76 -, Colon et commerçant Né le 14/12/1850 à Millau (12). Décédé le 07/12/1891 à Païta (98), ST vincent. et de <b>ENGLER</b> Emma Barbara - 188 - Née le 13/03/1853 à Territoire de Belfort (Suisse), ST vincent. Décédée le 03/07/1889 à Païta (98), ST vincent. Elle est née à Païta (98) le 18/08/1881. Décédée le 01/10/1957 à Païta (98).	
Mariée le 09/04/1901 à Nouméa (98), avec <b>HENRY</b> John Il est né à Pouébo (98) le 21/07/1866. Décédé le 06/04/1908 à Nouméa (98).	
Mariée le 28/06/1913 à Koné (98), avec <b>SCHMIDT</b> Charles William Ferdinand Dit Karl - 553 - Il voit le jour en 1882 à Païta (98). Décédé le 27/02/1946 à Nouméa (98).	

76. <b>BOURGADE</b> Vicor Léonard <sup>1</sup> ,	
Il voit le jour à Millau (12) le 14/12/1850. Décédé le 07/12/1891 à Païta (98), ST vincent. Professions : Colon et commerçant.	
Marié le 14/10/1876 à Nouméa (98), avec <b>ENGLER</b> Emma Barbara - 188 - Elle est née à Territoire de Belfort (Suisse), ST vincent le 13/03/1853. Décédée le 03/07/1889 à Païta (98), ST vincent.	
<sup>1</sup> <i>Note O'Reilly : BOURGADE, Victor-Léonard (1850-1891). - Colon et commerçant. Né le 14 décembre 1850 à Millau (Aveyron). Engagé volontaire pendant la guerre de 1870. Est ensuite versé dans la marine et arrive en Calédonie à bord de la Gazelle vers 1872. Sera gérant de station, puis commerçant à Saint-Vincent, dont il présidera longtemps la Commission municipale. Décédé à Saint-Vincent le 7 décembre 1891. De son union en 1876 avec Emma Barbara Engler sont issus sept enfants dont survivent : Élise (1877) épouse en 1899 Raymond de Laubarède. Adolphe (1879) épouse en 1913 Cécile Engler. Melina (1881) épouse en 1913 Carl Schmidt. Marte (1886) épouse en 1916 le D' Collard.</i>	

7 Enfants

- BOURGADE Elise Emma (° 1877 + 1956)
- BOURGADE Adolphe Frédéric (° 1879 + 1972)
- BOURGADE Jeanne Ernestine - 73 - (° 1880 + 1880)
- BOURGADE Mélina Catherine - 75 - (° 1881 + 1957)
- BOURGADE Albert Gustave - 71 - (° 1884 + 1885)
- BOURGADE Marie Mimmy Adolphine - 74 - (° 1886 + 1977)
- BOURGADE Émile Léopold - 72 - (° 1888 + 1889)

5 Petits-enfants

- TEYSSANDIER de LAUBERÈDE Odette Emma (° 1903 + 1990)
- TEYSSANDIER de LAUBERÈDE Raymond Jean Victor (° 1905 + 1985)
- BOURGADE Marc Dit Marco (° 1914 + 1950)
- BOURGADE Roger (° 1917 + 1993)
- COLLARD Andrée Marie (° 1914 + 1991)

2 Arrières-petits-enfants

- BOURGADE Yves (° 1942)
- BOURGADE Josée (° 1946)

Etat des personnes étant Nées où Mariées où décédées où concessionnaires  
dans la commune de Païta

--

77. <b>BOURGINE</b> Amanda Augustine,	
Fille de <b>BOURGINE</b> Charles Marie Joseph Né le 17/08/1845 à Nantes (44). Décédé le 29/05/1912 à Nouméa (98). et de <b>DE VERTEUIL</b> Marie Françoise Eugénie Née le 22/06/1858 à Rennes (35). Elle voit le jour le 18/04/1879 à Nouméa (98). Décédée le 10/08/1928 à Païta (98).	
Mariée le 18/01/1899 à Nouméa (98), avec <b>CREUGNET</b> Ernest Jules Il est né à Nouméa (98) le 10/12/1871. Décédé le 07/04/1951 à Nouméa (98).	

Enfant
- CREUGNET Camille Ernest (° 1905 + 1980)
Petit-enfant
- CREUGNET Camille
Arrière-petit-enfant
- CREUGNET Nicole

78. <b>BOURGOIN</b> François <sup>1</sup> ,
Il voit le jour le 22/03/1820 à Suris (16). Décédé le 19/01/1878 à Païta (98), Saint louis. Professions : Mineur.
<sup>1</sup> Note Générale : condamné le 18 mai 1868 aux travaux forcés à perpétuité pour assassinat volontaire avec préméditation - Matricule 2269

79. <b>BOUTEILLE</b> René Louis,	
Fils de <b>BOUTEILLE</b> Alphonse Né le 24/08/1891 à Canala (98). Décédé en 1951. et de <b>NIAMISERE</b> Louise Henriette Née en 03/1891 à Ponérihouen (98). Il est né à Païta (98) le 13/04/1915. Décédé le 25/07/1986 à Koumac (98).	
Uni avec <b>O'CONNAR</b> Viviane Jeanne Michelle	

--

Etat des personnes étant Nées où Mariées où décédées où concessionnaires  
dans la commune de Païta

80. <b>BOUYÈ</b> Louis André <sup>1</sup> ,
Fils de <b>BOUYÈ</b> André Né le 25/12/1801 à Saint-Christophe (17). Décédé le 23/06/1869 à Saint-Pierre (974). et de <b>COUTURIER</b> Marie Catherine Dite Franchette Née le 10/05/1799 à Saint-Louis (974). Décédée le 28/05/1872 à Saint-Pierre (974). Il naît à Saint-Pierre (974) le 01/08/1840. Décédé le 15/04/1902 à Païta (98), Tonghoué.
Marié le 23/11/1858 à Saint-Pierre (974), avec <b>PAYET</b> Marie Berthilde Elle voit le jour le 12/11/1842 à Saint-Pierre (974). Décédée le 30/08/1926 à Nouméa (98).
<sup>1</sup> Note Générale : A quitté La Réunion et est arrivé en Nouvelle Calédonie en 1874 sur le "Anna Maria".

13 Enfants

- BOUYÉ Louis André (° 1859 + 1936)
- BOUYÉ Marie Emilie Dite Amélie (° 1862 + 1941)
- BOUYÉ Mathilde Marie-Berthilde (° 1864 + 1848)
- BOUYÉ Louis Mathias Ou Martianne (° 1865 + 1912)
- BOUYÉ Eloise Marie-Louise (° 1867)
- BOUYÉ Joseph Louis Rémy (° 1870 + 1959)
- BOUYÈ Stéphane Félix (° 1872 + 1925)
- BOUYÉ Louis Duverger Dit Gaston (° 1874 + 1943)
- BOUYÉ Constance Delphine (° 1876 + 1885)
- BOUYÉ Boniface Joseph Lucien (° 1878 + 1956)
- BOUYÉ Brice Eugène \_ François (° 1881 + 1884)
- BOUYÉ Joseph Jean Louis (° 1883)
- BOUYÉ Ernest Frédéric (° 1885 + 1886)

19 Petits-enfants

- BOUYÉ Frédéric Francois (° 1893)
- BOUYÉ Clotilde Emilie (° 1895 + 1976)
- BOUYÉ Louis Ernest (° 1898 + 1975)
- BOUYÉ René André (° 1901 + 1974)
- BOUYÉ Eugène Rémy (° 1903 + 1903)
- BOUYÉ Edouard Emmanuel (° 1906 + 1942)
- GUÉPY Claude Louis Joseph (° 1897 + 1983)
- GUÉPY Jules Felix (° 1898 + 1981)
- GUÉPY Louise Félicie Berthilde (° 1901)
- GUÉPY Laure Félix Charles (° 1904 + 1905)
- BOUYÉ Paula Mathilde Marie (° 1895)
- BOUYÉ Fabienne Aline Marie (° 1898 + 1943)
- BOUYÉ Eva Armelle Marie
- BOUYE Paul Felicien (° 1900 + 1956)
- BOYER Albert Felix (° 1902 + 1993)
- BOUYÈ René (° 1913)
- BOUYÉ Louise Léontine Eugénie (° 1896 + 1987)
- BOUYÉ Clement Louis (° 1906 + 1987)
- BOUYÉ Andrée Lucienne Mathilde (° 1909 + 1986)

13 Arrières-petits-enfants

- GUÉPY Robert Jules Cesar Claude
- GUÉPY Marie France Renée
- GUÉPY Roger (° 1926 + 1984)

Etat des personnes étant Nées où Mariées où décédées où concessionnaires  
dans la commune de Païta

- BOUYE Yvon Paul Léon (° 1938 + 1967)  
- BOUYE Paul Félix Yvon (° 1945)  
- BOUYÈ Léopol (° 1945)  
- BOUYÈ Yolande (° 1946)  
- BOUYÈ Rose May Josette (° 1947)  
- BOUYÈ Margueritte (° 1948)  
- BOUYÈ Marie Georges (° 1949)  
- DIJOU Renée Gracienne (° 1923)  
- DIJOU Roger Louis (° 1925)  
- DIJOU Gaston Eugène Léon (° 1928)

81. **BOYER** Augustin <sup>1</sup>,

Décédé le 18/05/1936 à Païta (98).

Professions : Frère Evagrius.

<sup>1</sup> Note Générale : Frère Mariste Instituteur à l'internat de Néméara de 1886 à 1897

82. **BOYER** Jeanne Hortense,

Fille de **BOYER** Lucien Frédéric

Né le 24/01/1856 à Saint Denis (41).

Décédé le 23/01/1893 à Nouméa (98).

et de **DUHAMEL** Sydonie Eugénie Caroline - 181 -

Née le 28/01/1866 à Paris 06° (75).

Décédée le 05/11/1945 à Païta (98).

Elle est née le 21/10/1892 à Moindou (98).

Décédée le 09/11/1974 à Nouméa (98).

Mariée le 11/05/1911 à Nouméa (98), avec **RUSS** Georges Perceval Dit Percy

Il voit le jour le 07/07/1885 à Glebe (Australie).

Décédé le 16/09/1952 à Nouméa (98).

Mariée le 13/06/1928 à Païta (98), avec **CHARBONNEAUX** Paul - 112 -

Il naît le 14/01/1890 à Nouméa (98).

Décédé le 10/12/1971 à Nouméa (98).

3 Enfants

- RUSS Yvonne Marie Amélie Dite Yvette (° 1912 + 1929)

- RUSS Maud (° 1914)

- RUSS Marcel (° 1917 + 1982)

83. **BOYER** Jeanne Hortense Éléonore,

Elle voit le jour à Nouméa (98) le 21/10/1892.

Décédée le 09/11/1974 à Nouméa (98).

Mariée le 13/06/1928 à Païta (98), avec **CHARBONNEAUX** Paul - 112 -

Il naît le 14/01/1890 à Nouméa (98).

Décédé le 10/12/1971 à Nouméa (98).

Etat des personnes étant Nées où Mariées où décédées où concessionnaires  
dans la commune de Païta

84. <b>BOYER</b> Octavie, Fille de <b>BOYER</b> Jean Pierre Dit Biscamon, Cultivateur Né le 01/01/1819 à Establet (26). Décédé le 22/06/1907 à Bourail (98). et de <b>BERNARD</b> Suzanne Née le 07/07/1830 à Saint-Dizier (52). Décédée le 25/06/1892 à Bourail (98). Elle est née à Establet (26) le 12/04/1854. Décédée le 09/03/1881 à Païta (98).
Mariée le 11/12/1873 à Bourail (98), avec <b>NAULET</b> Bernard Gaston Il voit le jour le 02/12/1823 à Fauillet (47). Décédé le 28/02/1890 à Ducos (98). Professions : Cultivateur.

85. <b>BRIZOU</b> Emile Léon, Il voit le jour le 15/09/1915 à Nantes (44). Décédé le 18/04/1976 à Païta (98).
Marié le 27/05/1939 à Lille (59), avec <b>LETIERCE</b> Odette Hortense Elle est née à Lille (59) le 08/10/1919. Décédée le 20/01/1999 à Nouméa (98).

86. <b>BRUN</b> Gratien <sup>1</sup> , Il naît à Saint-Julien-du-Verdon (04) le 20/07/1834. Décédé le 13/01/1891 à Nouméa (98). Professions : Eleveur.
Marié le 13/03/1878 à Païta (98), avec <b>BETTON</b> Joséphine Léonide Marie - 50 - Elle est née à Grafton (Australie) le 09/07/1859. Décédée le 20/02/1931 à Nouméa (98).

<sup>1</sup> Note O'Reilly : *BRUN, Gratien (1835-1891). -- Éleveur. Né à Saint-Julien-du-Verdon (Basses-Alpes). D'une famille qui comptait trois fils. L'un s'en alla au Mexique, l'autre restera maire de son village, le troisième, Gratien partit d'abord en Australie. Il mangea dans des affaires de mines d'or son petit capital. Vers 1854 ou 1855, il quitte Sydney, sur un bateau de Paddon, pour les mines d'or de Canala. Prospectant avec quelques autres mineurs du côté de Houailou, il fut surpris par une bande de Canaques. Seul Gratien Brun put se sauver, grâce à l'indigène Sandouli. Ses compagnons furent tués et mangés. Échappé à la mort comme par miracle, Gratien Brun regagne l'Australie. Ê Mais sur les promesses du gouverneur Saisset il revient s'établir à Nouméa. Doué d'une activité surprenante, il sera tour à tour boulanger, entrepreneur de charrois et fabricant de chaux. Puis il cède à M. Français la suite de ses entreprises, achète des terres, et s'y livre avec succès à l'élevage du bétail. « on évalue à plusieurs millions, écrivait Cordeil, en 1885, la fortune acquise par M. Brun ». Il sera en effet un des plus gros propriétaires et le premier éleveur de la Calédonie, possédant, notamment, la Ouaménie -- stations de Oua-Tom et Popidéry, 13.041 hectares et le cap Goulvain, 15.895 hectares. Un acte, dressé en 1887 au moment où il vendit toutes ses propriétés au baron Digeon (Société Franco-Australienne) reconnaît à Gratien Brun « 24.000 hectares de terre, 20.000 têtes de bétail, 300 chevaux, 3.000 moutons, 150 kilomètres de barrières » ; il emploie 120 indigènes. Cette vente, portant sur 3.000.000 de francs sera du reste résiliée en 1891, la Société Franco-Australienne ayant été incapable de faire face à ses engagements, fondés sur l'espérance d'une grosse fourniture de bétail à l'armée. Membre du Conseil municipal de Nouméa, Brun sera déclaré démissionnaire par le Gouverneur Olry pour manque d'assiduité. Il habitait, à Nouméa, dans ce qui est devenu la rue Auguste-Brun et dans sa propriété, à Port Laguerre. Il épousa, en Australie, Joséphine Betton (1859-1931), une Française née là-bas sous la tente et dont les parents originaires de la Ferté-Macé, après des essais infructueux de canne à sucre en Australie, étaient venus tenter fortune en Calédonie. De cette union naquirent quatre enfants 1 Joseph (1880-1922), éleveur émérite comme son père, et turfman d'une rare compétence. Auguste (1880-1922). Paul, épouse en 1917 Thérèse Armand, décédé sans postérité. Anne (1888) épouse en 1909, à Paris, Aimé Frey, Alsacien, inspecteur général du Nickel qui restera quinze ans en Calédonie et rentrera en France en 1921, de cette union : Suzanne (1910-1914) et Roger-Marc (1913), industriel, Conseiller de la République. Après la mort de son mari, à la suite d'une insolation, le 13 janvier 1891, Mme Gratien Brun tout en achevant l'éducation de ses enfants, prit en mains la gestion des domaines de la succession qui restera longtemps*

Etat des personnes étant Nées où Mariées où décédées où concessionnaires  
dans la commune de Païta

*indivise. Montrant d'extraordinaires dispositions pour toutes les questions intéressant l'élevage calédonien, matière où sa compétence était reconnue et appréciée. « Mme Brun a une cervelle d'homme », disaient les hommes d'affaires avec lesquels elle avait à traiter. Après un long veuvage, Mme Brun épousa le Dr Marx Lang. Elle mourut à Nouméa le 20 février 1931.*

4 Enfants

- BRUN Joseph Gratien (° 1879 + 1922)
- BRUN Auguste Germain (° 1880 + 1922)
- BRUN Paul André (° 1883 + 1923)
- BRUN Anna Marie Élisbeth (° 1888 + 1977)

7 Petits-enfants

- BRUN Joseph Louis Harry (° 1906)
- BRUN Jacques (° 1909)
- BRUN Marc (° 1909 + 1950)
- BRUN Gratiennne Germaine Anne Raymonde (° 1911 + 1976)
- BRUN Max Aimé Auguste (° 1912 + 1951)
- BRUN Simone Marie-Madeleine (° 1913 + 2003)
- BRUN Madeleine

87. **BRUN Jean**<sup>1</sup>,

Fils de **BRUN Laurent Jean-Baptiste**  
et de **REMY Claudine**  
Il voit le jour à Saint-Étienne (42) en 1846.  
Décédé le 02/02/1901 à Païta (98).  
Professions : Matelassier.

<sup>1</sup> *Note Générale : condamné le 18 décembre 1875 par la cour d'assises séant à Saint Etienne à 15 ans de travaux forcés pour vols - Matricule 8220*

88. **BRUZON MENJET Denis**<sup>1</sup>,

Il voit le jour à Saint-Lanne (65) le 01/10/1833.  
Décédé le 30/11/1876 à Païta (98).  
Professions : Journalier.

<sup>1</sup> *Note Générale : condamné au bagne en Nouvelle Calédonie en 1869 - Embarqué le 15 novembre 1871 sur le "Jura" - Matricule 3132  
Tué par les Canaque lors de son évasion*

89. **BUARD Baptiste**,

Fils de **BUARD Léon Paul**  
Né en 1840.  
et de **TRUFFAULT Victorine Louise**  
Née en 1843.  
Il voit le jour à Chaville (92) en 1865.

Marié le 07/03/1891 à Païta (98), avec **ROUSSEAU Joséphine Angélique Victorine** - 545 -  
Elle naît le 16/01/1873 à Païta (98).  
Décédée le 11/01/1908 à Nouméa (98).

Etat des personnes étant Nées où Mariées où décédées où concessionnaires  
dans la commune de Païta

90. **BUËLL** Héléna,

Elle voit le jour en 1833 .  
Décédée le 12/02/1915 à Païta (98).

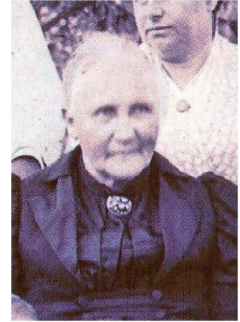

Mariée le 02/05/1854 à Wurtemberg (Allemagne), avec **METZGER** Antoine Anton - 415 -  
Il voit le jour à Erlenbach (Allemagne) le 06/01/1830.  
Décédé le 30/07/1926 à Païta (98).

8 Enfants

- METZGER Frantz Francois Antoine (° 1856 + 1939)
- METZGER Théodore (° 1858 + 1933)
- METZGER Jean Louis (° 1862 + 1932)
- METZGER Françoise Emilia - 418 - (° 1864 + 1913)
- METZGER Sophie - 421 - (° 1866 + 1947)
- METZGER Edouard Jules - 417 - (° 1868 + 1933)
- METZGER Arsène Antoine - 416 - (° 1873 + 1876)
- METZGER Jean Robert - 419 - (° 1877 + 1879)

12 Petits-enfants

- METZGER Héléna Adélaïde (° 1882 + 1969)
- METZGER Clarisse Carolina (° 1883 + 1931)
- METZGER Antoine Théodore (° 1887 + 1889)
- METZGER René Dit Bob (° 1890 + 1978)
- METZGER Andrée Antoinette (° 1898 + 1985)
- METZGER Louise Eva - 420 - (° 1896 + 1986)
- UNGER Edouard (° 1891 + 1967)
- UNGER Marguerite (° 1892 + 1983)
- MILARET Héléne Victoire Emilie (° 1886 + 1922)
- METZGER Yvonne (° 1894)
- METZGER Edouard Émile (° 1894 + 1973)
- METZGER Marthe Eugénie (° 1896)

5 Arrières-petits-enfants

- METZGER Yolande (° 1922 + 2016)
- METZGER Jeanine Marie (° 1924 + 2002)
- DEQUEN Coecilia
- ADAM de VILLIERS Eva
- ADAM de VILLIERS Roger Jean (° 1920)

91. **BUFNOIR** Rose Angèle,

Fille de **BUFNOIR** Louis Léon, Mecanicien

Etat des personnes étant Nées où Mariées où décédées où concessionnaires  
dans la commune de Païta

Né le 28/06/1857 à Nogent-le-Rotrou (28).  
Décédé le 12/03/1934 à Nouméa (98).  
et de **BOSSON** Rose  
Née le 05/05/1868 à Carhaix (29).  
Décédée le 04/04/1900 à Nouméa (98).  
Elle naît à Nouméa (98) le 17/11/1895.

Mariée le 12/11/1919 à Païta (98), avec **CARDOT** Eugène Armand - 98 -  
Il naît à La Foa (98) le 10/10/1890.  
Décédé le 06/05/1937 à Nouméa (98).

92. **BULL** Paméla Dite Marie,

Fille de **BULL** Georges Willaims, Mineur de fer Propriétaire  
Né en 1816 à PAULTON . Angleterre.  
Décédé le 25/01/1876 à Bouloupari (98).  
et de **JONES** Anna, Propriétaire  
Née le 10/10/1829 à Dudley (Angleterre).  
Décédée le 15/06/1900 à Bouloupari (98).  
Elle naît à Païta (98) le 27/08/1875.  
Décédée le 02/01/1915 à Nouméa (98).

Mariée le 05/06/1893 à Païta (98), avec **ROUSSEAU** Emile Marius - 543 -  
Il voit le jour le 09/12/1867 à Nouméa (98).  
Décédé le 17/06/1943 à Nouméa (98).  
Professions : Propriétaire.  
Professions : Eleveur Bouloupari.

Mariée le 29/11/1913 à Yaté (98), avec **DELAVEUVE** Auguste François  
Il voit le jour à Houailou (98) le 23/12/1876.  
Professions : Charpentier.  
Décédé le 18/11/1948 à Nouméa (98).

3 Enfants

- ROUSSEAU Anne Émilie (° 1894 + 1894)  
- ROUSSEAU Emilie Henriette Marie (° 1896 + 1977)  
- DELAVEUVE Geneviève Marguerite (° 1912 + 1995)

93. **BULL** Richard Dit Charles,

Fils de **BULL** Georges Willaims, Mineur de fer Propriétaire  
Né en 1816 à PAULTON . Angleterre.  
Décédé le 25/01/1876 à Bouloupari (98).  
et de **JONES** Anna, Propriétaire  
Née le 10/10/1829 à Dudley (Angleterre).  
Décédée le 15/06/1900 à Bouloupari (98).  
Il est né le 12/03/1871 à Païta (98).  
Décédé le 31/03/1946 à Nouméa (98).

Uni avec **DELAVEUVE** Marie  
Elle naît en 1882 .

94. **BULL** Sarah Ann <sup>1</sup>,

Fille de **BULL** Georges Willaims, Mineur de fer Propriétaire  
Né en 1816 à PAULTON . Angleterre.



Etat des personnes étant Nées où Mariées où décédées où concessionnaires  
dans la commune de Païta

Décédé le 25/01/1876 à Bouloupari (98).  
et de **JONES** Anna, Propriétaire  
Née le 10/10/1829 à Dudley (Angleterre).  
Décédée le 15/06/1900 à Bouloupari (98).  
Elle naît le 28/02/1849 à Tredegar Province de galle (Angleterre).  
Décédée le 11/06/1882 à Nouméa (98).

Mariée le 01/08/1868 à Nouméa (98), avec **PETRI** Johann Jost  
Il est né le 21/08/1837 à Francfort sur le Main (Allemagne).  
Décédé le 07/03/1969 à Nouméa (98).

Mariée le 25/06/1873 à Païta (98), avec **LEWIS** Thomas - 363 -  
Il naît le 23/04/1840 à Shropshire (Angleterre).  
Décédé le 13/06/1929 à Melbourne (Australie).  
Professions : Fermier.

<sup>1</sup> *Note Générale : L'habitation Bull est située à 400 mètres environ du poste de gendarmerie et du côté de la mer. On était dans la plus complète ignorance de ce qui s'était passé à la Foa; on ne connaissait que l'assassinat commis sur Chêne et sa famille. Il était dix heures, et l'on allait se mettre à table lorsque les condamnés Debast et Rigaul, employés à la gendarmerie, arrivent haletants et racontent en peu de mots le massacre qui vient d'avoir lieu sur le plateau de la gendarmerie. Les gendarmes sont assassinés, les agents du télégraphe ont subi le même sort, le camp de la transportation est en feu, et les canaques, qui ont achevé leur œuvre de destruction, descendent dans la plaine. Il n'y a pas une seconde à perdre ; il faut fuir. On prend un fusil, mais on oublie les munitions, et on se met en route. La fuite n'est possible que du côté de la mer et, encore, en ce moment, il y a bien peu de chances de réussir. Les canaques sont à peine à 200 mètres, ils vont trouver le déjeuner servi, la maison déserte; ils comprendront bien vite que les habitants sont partis, mais qu'ils ne peuvent être loin. Les canaques sont agiles, animés et excités par un premier carnage, et fuir c'est à peine retarder d'un instant le moment fatal : voilà les réflexions que faisaient les personnes qui venaient de quitter l'habitation Bull. Elles étaient au nombre de 16, parmi lesquelles deux femmes, six enfants au-dessous de 8 ans et un jeune homme encore convalescent des suites d'une fièvre typhoïde des plus graves. Quatre condamnés les nommés Macherie, Seyssiar, Lésson, Guillonel, le libéré Dhaber, employés sur l'habitation ; le condamné Monier, employé chez M. Chardar, ont dans ces circonstances pénibles montré le plus grand dévouement. Dans l'ignorance où ils étaient de la présence de troupes à la Ouaméni, c'est vers Bouraké que les fugitifs se sont dirigés. Dix-huit kilomètres séparent les deux points par la route ordinaire. Mais elle ne pouvait alors être suivie, et c'est à travers des marais encombrés de palétuviers, c'est à travers une brousse d'autant plus protectrice qu'elle était plus fourrée que s'est accompli cet interminable voyage. Au sortir de la propriété et de l'extrémité d'un champ de maïs, les fugitifs ont pu voir les canaques autour de la maison qu'ils venaient de quitter, quelques-uns s'étaient détachés du groupe principal et se dirigeaient sur leurs traces. Quelles transes ! Quelles émotions ! Au moindre bruit on détournait la tête pour en rechercher la cause qui toujours était naturelle, mais que toujours on attribuait à la présence d'un ennemi acharné. Plusieurs fois il a fallu traverser des cours d'eau profonds, des marais bourbeux où l'on enfonçait de 50 centimètres à chaque pas; c'est là que le dévouement des condamnés cités plus haut s'est montré: il fallait porter les femmes et les enfants qui, presque exclusivement, composaient le groupe. Enfin, après mille péripéties, après avoir par des marches, par des contremarches, essayé de dérouter toutes les poursuites, les fugitifs sont arrivés à la « Pointe-Noire» qui forme l'une des extrémités de la baie de Bouraké. Le danger était encore plus grand là que dans l'intérieur des terres ; il y a toujours des canaques sur le rivage; leur rencontre en ce moment rendait une lutte inévitable dont l'issue n'était pas douteuse, étant, donnée l'inutilité à peu près complète des moyens de défense. Mais il était écrit que tant de peines ne seraient pas inutiles et que l'on n'échouerait pas au port. A neuf heures et demie du soir, c'est-à-dire plus de onze heures après leur départ, les familles Bull et Lewis, leurs employés et trois enfants de M. Chardar, absent en ce moment, arrivaient à Bouraké: quelques instants après, tous prenaient passage à bord de la Dépêche qui rentrait à Nouméa.*

2 Enfants

- LEWIS Georges Joseph (° 1874 + 1951)  
- LEWIS Mary Louisa (° 1878 + 1963)

95. **BURCK** Jeanne Germaine,  
Fille de **BURCK** Robert - 96 -, Gérant de station  
Né en 1878 à Ponérihouen (98).  
Décédé en 1940.  
et de **GUILLAUME** Suzanne Clémentine - 271 -

Etat des personnes étant Nées où Mariées où décédées où concessionnaires  
dans la commune de Païta

Née le 14/12/1893 à Nouméa (98).  
Décédée le 06/12/1955 à Thio (98).  
Elle est née le 05/09/1914 à Païta (98).  
Décédée le 15/03/1972 à Nouméa (98).

Mariée le 31/10/1931 à Thio (98), avec **ROUSSEAU** Max Armand  
Il naît à Thio (98) le 18/06/1903.  
Décédé le 13/07/1974 à Thio (98).  
Professions : Mecanicien.

96. **BURCK** Robert,

Il naît en 1878 à Ponérihouen (98).  
Décédé en 1940.  
Professions : Gérant de station.

Marié en 1911 à Païta (98), avec **GUILLAUME** Suzanne Clémentine - 271 -  
Elle naît le 14/12/1893 à Nouméa (98).  
Décédée le 06/12/1955 à Thio (98).

12 Enfants

- GUILLAUME Fernand - 270 - (° 1911 + 2001)
- BURCK André Robert (° 1912 + 1991)
- BURCK Jeanne Germaine - 95 - (° 1914 + 1972)
- BURCK Juliette Léontine (° 1917 + 1994)
- BURCK Auguste Eugène (° 1919)
- BURCK Suzanne Anne (° 1920 + 2008)
- BURCK Robert Georges (° 1923 + 1976)
- BURCK Raymonde Gilberte (° 1925 + 1926)
- BURCK Aimée Renée (° 1928)
- BURCK Raymond Armand (° 1929)
- BURCK Hélène Lucienne (° 1933)
- BURCK Michèle Anne (° 1936 + 1988)

5 Petits-enfants

- GUILLAUME Serge Francois
- GUILLAUME Régine Suzanne

- BEAUMONT Claude Marie Robert (° 1955)
- BEAUMONT Eliane Marie Berthe (° 1958)
- BEAUMONT André Marie Camille (° 1959)

C

97. **CACOT** Théophile Jean<sup>1</sup>,

Etat des personnes étant Nées où Mariées où décédées où concessionnaires  
dans la commune de Païta

Fils de **CACOT Jean**, Enseignant à Fort Téremba - Colon  
Né le 09/07/1785 à Augy-sur-Aubois (18).  
Décédé le 23/02/1836 à Lurcy-Lévis (03).  
et de **PETITJEAN Anne**  
Née le 16/11/1789 à Villefranche-d'Allier (03).  
Il est né le 24/05/1830 à Lurcy-Lévis (03).  
Décédé le 17/05/1882 à Païta (98).  
Professions : Homme d'affaires.



Marié en 1852 à Lurcy-Lévis (03), avec **DE JASSET Jeanne Mélanie**  
Elle est née le 23/11/1831 à Lurcy-Lévis (03).  
Décédée en 1858 à Lurcy-Lévis (03).

Marié le 20/09/1858, avec **GRENOUILLET Anne Julie Victoire Dite Marie**  
Elle naît à Paris 13° (75) en 1832.  
Décédée en 1883.

<sup>1</sup> *Note Générale : Condamné en 1872 par le 5° conseil de guerre à la déportation simple en Nouvelle Calédonie Matricule 2359 Arrivé sur la Guerrière le 2 Novembre 1872 - ANOM H 74*  
*Note Maitron : géomètre puis homme d'affaire*  
*Géomètre à Lurcy-Lévis ; marié, père de six enfants. En 1852 la Commission mixte de Bourges l'avait condamné à cinq ans d'internement hors du Cher et dix ans de surveillance : on croyait, à tort, dit-il, qu'il était secrétaire d'un club, d'une société secrète de Sancoins (Cher) ; il affirma avoir été gracié aussitôt*  
*Homme d'affaires, demeurant à Paris, rue Friant (XIVe arr.), durant le 1er Siècle, il fut sergent-major dans la Garde nationale et, lors de la création des conseils de famille, « il a, dit-il, rendu ses galons et accepté l'emploi de trésorier ». Le 20 mars 1871, il fut élu lieutenant à la 3e compagnie du 217e bataillon ; le 4 avril, il fut chargé de constituer un corps de cavalerie ; blessé le 5 avril, il resta à l'ambulance jusqu'au 20 ; le 21 il fut nommé capitaine commandant le 9e escadron et provisoirement investi du commandement du dépôt de remonte ; début mai il redevint lieutenant au 217e bataillon. Il aurait été désarmé dans la nuit du 21 au 22 mai par des fédérés, sans motif, et se Une condamnation jamais confirmée ou vérifiée par la justice. Il nie les faits mais il est tout de même reconnu coupable.*  
*En 1870 ravi de voir l'Empire de Napoléon III s'effondrer, il offre ses services à la Commune qui l'emploie dans un dépôt de munitions à Montrouge. Nommé commandant, il dirige le poste de la poudrière de Vanves. Après avoir organiser la barricade de la porte d'Orléans, il est arrêté en 1871 . , rejoint par sa famille un an plus tard. En 1877 il obtient une remise entière de peine. Il s'installe à Moindou. Un an plus tard c'est l'insurrection Kanak, il est ruiné. Toute la famille vient vivre à Nouméa. serait échappé le 26 mai ; il affirma que sa blessure du 5 avril résultait d'une chute. Il avait un fils tambour dans une compagnie de marche pour vivre, dit-il. Il fut arrêté en juillet 1872 au Grand-Bréau, commune de Courpalay (Seine-et-Marne) et le 3e conseil de guerre le condamna, le 9 octobre 1872, à la déportation simple ; sa peine lui fut remise, le 7 mai 1877, contre obligation de résider en Nouvelle-Calédonie, puis totalement le 15 janvier 1879. Il resta en Nouvelle-Calédonie et y travailla comme géomètre ; ses fils l'avaient rejoint. Il mourut d'une attaque d'apoplexie, le 17 mai 1882, sur le chantier de Port-Laguerre.*  
*Sa famille resta en Nouvelle Calédonie*  
*Note O'Reilly : CACOT, Jean-Théophile (î 1882). - Colon et fonctionnaire. Famille originaire d'Auvergne. Architecte ? Déporté de la Commune. Amnistié demeure en Calédonie comme colon, à Moindou. Y subit de graves dommages lors de l'insurrection de 78 et obtient 4.700 francs de dommages- intérêts. Rentre, comme géomètre, au service de l'administration. Meurt d'une attaque d'apoplexie sur un chantier à Port-Laguerre le 19 mai 1882. Enterré au cimetière de Païta. À sa suite, il avait attiré en Calédonie quatre fils. Noel, Lucien \*, Gustave et Michel (1870), instituteur, décédé.*

6 Enfants

- CACOT Arthur (° 1853)
- CACOT Cécile Catherine (° 1856 + 1896)
- CACOT Noel (° 1860 + 1919)
- CACOT Lucien Jean Victor (° 1863 + 1935)
- CACOT Arthur Gustave (° 1867 + 1929)
- CACOT Michel Jean (° 1870 + 1939)

23 Petits-enfants

Etat des personnes étant Nées où Mariées où décédées où concessionnaires  
dans la commune de Païta

- CORMIER Elie Victor (° 1878 + 1945)
- CORMIER Henri Georges (° 1880 + 1947)
- CORMIER Jeanne Lucie (° 1882 + 1883)
- CORMIER Rose Jeanne Clotilde (° 1884 + 1972)
- CORMIER Edouard René Fortuné (° 1886 + 1909)
- CORMIER Blanche Elise Cécile (° 1887 + 1960)
- CORMIER Lucien Camille Georges (° 1889 + 1970)
- CORMIER Georgette Fortunée Marguerite (° 1891 + 1981)
- CORMIER Hector (° 1893 + 1893)

- CACOT Gustave (° 1889 + 1929)
- CACOT Lucien (° 1890 + 1921)
- CACOT Victor Michel (° 1895 + 1929)
- CACOT Thérèse Suzanne (° 1897 + 1899)
- CACOT Suzanne Marthe (° 1905 + 1977)
- CACOT Théodore Lucien (° 1901 + 1980)
- CACOT Noel Théophile (° 1902)
- CACOT Gabrielle Marie (° 1904 + 1944)
- CACOT Paul Gustave Georges (° 1905 + 1989)
- CACOT Georges Jean-Louis (° 1909 + 1967)
- CACOT Suzanne Jeanne (° 1913)
- CACOT Jean (° 1902 + 1989)
- CACOT Simone Marthe Germaine (° 1904 + 1997)
- CACOT Marceline Augustine Dite Madeleine (° 1906 + 1977)

18 Arrières-petits-enfants

- DESCHAMPS André Eugène (° 1909 + 1980)
- DESCHAMPS Germaine Suzanne (° 1910)
- DESCHAMPS Odette Rose (° 1912 + 2013)
- DESCHAMPS Gabriel Julien (° 1914 + 1942)
- DESCHAMPS Geneviève Hermance (° 1917)
- DESCHAMPS Simone Marguerite (° 1920)
- DESCHAMPS Roger Guy (° 1929)

- CACOT Robert (° 1928 + 1931)
- CACOT Vianney René Paul (° 1930)
- CACOT Francois Robert Marie (° 1933 + 2011)
- CACOT Xavier (° 1935)
- CACOT Patrice (° 1938)
- CACOT Dominique (° 1940)
- CAYROL Maryvonne (° 1936)
- CAYROL Marie France (° 1941)
- CAYROL Henri (° 1942)
- CAYROL André Jean Paul (° 1944)
- FONBONNE Bernard (° 1937)

98. **CARDOT** Eugène Armand,

Fils de **CARDOT** Charles Adolphe, Serrurier

Né le 20/10/1847 à Sully-sur-Loire (45).

Décédé le 22/10/1901 à Thio (98).

et de **BONNISSENT** Marthe

Née le 28/04/1870 à Paris 10° (75).

Décédée le 30/09/1957 à Nouméa (98).

Il naît à La Foa (98) le 10/10/1890.

Décédé le 06/05/1937 à Nouméa (98).

Etat des personnes étant Nées où Mariées où décédées où concessionnaires  
dans la commune de Païta

Marié le 12/11/1919 à Païta (98), avec **BUFNOIR** Rose Angèle - 91 -  
Elle est née à Nouméa (98) le 17/11/1895.

Marié le 23/01/1937 à Nouméa (98), avec **GEORGES** Marcelle Marguerite  
Elle est née en 1900 .

99. **CARLOD** Auguste Eugène <sup>1</sup>,

Fils de **CARLOD** Francois - 101 -  
Né le 16/12/1850 à Weiziat ain France.  
Décédé le 29/11/1917 à Nouméa (98).  
et de **DOUYÈRE** Marie Pauline Dite Paulina - 175 -  
Née le 25/07/1870 à Salaisie Réunion.  
Décédée le 18/09/1954 à Nouméa (98).  
Il voit le jour le 26/08/1901 à Païta (98).  
Décédé le 09/04/1945 à Nouméa (98).



Marié le 28/08/1923 à Nouméa (98), avec **CHAMBELLANT** Odette Eva  
Elle voit le jour à Nouméa (98) le 31/01/1904.  
Décédée en 1997 à Nouméa (98).

<sup>1</sup> *Note Générale : LIVRET DE FAMILLE -Avait en Aout 1923 la profession de mécanicien.  
Suivant les recherches faites à l'époque, deux demoiselle DOUYERE ont épousé  
- L'une Myrthe le général Anglais Mackintosh  
- l'autre Paume le Colonel Vernon  
Laisant l'île de la réunion pour les indes. Ces 2 dames avaient donné leurs procuration  
à Maître Lanoy, alors négociant en date du 17 juillet 1817 (vraisemblablement à la Réunion)  
voir cette procuration en l'étude de Me MOTTET. John Richarson VERON s'est marié à  
Catherine Jeanne Perine Paum DOUYERE le 7 février 1811. Acte de Me PERRAUD, aujourd'hui  
étude de Me E. MAUREAU.  
Ce lieutenant Colonel était venu à la Réunion comme Commandant du 12° régiment en 1810.*

5 Enfants

- CARLOD Louise Huguette (° 1924)
- CARLOD Paule Odette (° 1924)
- CARLOD Maurice (° 1925)
- CARLOD Auguste Eugène (° 1926)
- CARLOD Huguette (° 1928)

12 Petits-enfants

- LOUDES Bernard (° 1950)
- LOUDES Christian Robert Marie (° 1953)
- PAGE Gérard
- PAGE Jean Pierre
- PAGE Jacques
- PAGE Jacqueline
- MAGNIER Michel (° 1951)
- MAGNIER Chantal (° 1952)
- MAGNIER Daniele (° 1958)
- MAGNIER Yan (° 1959)
- MAGNIER Alain (° 1963)
- MAGNIER Catherine (° 1964)

Etat des personnes étant Nées où Mariées où décédées où concessionnaires  
dans la commune de Païta

11 Arrières-petits-enfants

- LOUDES Laurianne  
- LOUDES Bernard Olivier  
- LOUDES Jean Stéphane

- MAGNIER Marck (° 1979)  
- MAGNIER Pierre (° 1982)  
- MAGNIER Jack (° 1985)  
- MAYET Laurant (° 1973)  
- MAYET Georges (° 1975)  
- MAYET Charles (° 1977)  
- ZOLLER Philippe (° 1982)  
- MAGNIER Emeline (° 1989)

100. **CARLOD Florine** Laurence,

Fille de **CARLOD Francois** - 101 -  
Né le 16/12/1850 à Weiziat ain France.  
Décédé le 29/11/1917 à Nouméa (98).  
et de **DOUYÈRE Marie Pauline Dite Paulina** - 175 -  
Née le 25/07/1870 à Salaisie Réunion.  
Décédée le 18/09/1954 à Nouméa (98).  
Elle naît le 11/11/1892 à Nouméa (98).  
Décédée le 24/01/1981 à Païta (98).



Mariée le 27/05/1913 à Païta (98), avec **PALADINI Isidore** Narcisse Ferdinand - 466 -  
Il est né le 20/06/1888 à Païta (98).  
Décédé le 20/08/1977 à Païta (98).

5 Enfants

- PALADINI Louis - 468 - (° 1914 + 1977)  
- PALADINI Raymond Maurice Isidore - 472 - (° 1916 + 1996)  
- PALADINI Simone - 475 - (° 1919 + 2002)  
- PALADINI Isidore René - 467 - (° 1923 + 1999)  
- PALADINI Benjamin (° 1925)

3 Petits-enfants

- PALADINI Annick  
- PALADINI Rosemay  
- PALADINI Marilyne

101. **CARLOD Francois**,

Etat des personnes étant Nées où Mariées où décédées où concessionnaires  
dans la commune de Païta

<p>Fils de <b>CARLOD</b> Grégoire Né le 17/11/1802 à Veyziat (01). Décédé le 11/10/1871 à Châtonnay (38). et de <b>GIROD GIRAUD</b> Judith Née le 13/10/1808 à Veyziat (01). Décédée le 05/02/1882. Il naît le 16/12/1850 à Weiziat ain France. Décédé le 29/11/1917 à Nouméa (98).</p>	
<p>Marié le 06/08/1891 à Païta (98), avec <b>DOUYÈRE</b> Marie Pauline Dite Paulina - 175 - Elle voit le jour le 25/07/1870 à Salaisie Réunion. Décédée le 18/09/1954 à Nouméa (98).</p>	

4 Enfants

- CARLOD Florine Laurence - 100 - (° 1892 + 1981)
- CARLOD Théodule Eugène (° 1898 + 1952)
- CARLOD Auguste Eugène - 99 - (° 1901 + 1945)
- CARLOD Flora Mauricette (° 1909 + 1917)

12 Petits-enfants

- PALADINI Louis - 468 - (° 1914 + 1977)
- PALADINI Raymond Maurice Isidore - 472 - (° 1916 + 1996)
- PALADINI Simone - 475 - (° 1919 + 2002)
- PALADINI Isidore René - 467 - (° 1923 + 1999)
- PALADINI Benjamin (° 1925)

- CARLOD Rosemonde Gisèle Léonce (° 1922)
- CARLOD Gisele (° 1925)
- CARLOD Louise Huguette (° 1924)
- CARLOD Paule Odette (° 1924)
- CARLOD Maurice (° 1925)
- CARLOD Auguste Eugène (° 1926)
- CARLOD Huguette (° 1928)

15 Arrières-petits-enfants

- PALADINI Annick
- PALADINI Rosemay
- PALADINI Marilyne
- LOUDES Bernard (° 1950)
- LOUDES Christian Robert Marie (° 1953)
- PAGE Gérard
- PAGE Jean Pierre
- PAGE Jacques
- PAGE Jacqueline
- MAGNIER Michel (° 1951)
- MAGNIER Chantal (° 1952)
- MAGNIER Daniele (° 1958)
- MAGNIER Yan (° 1959)
- MAGNIER Alain (° 1963)
- MAGNIER Catherine (° 1964)

Etat des personnes étant Nées où Mariées où décédées où concessionnaires  
dans la commune de Païta

102. le **CARROUR** Jean Louis,

Fils de le **CARROUR** Jean Marie

Né le 31/08/1878 à Plouhinec (29).

et de **GUESDON** Cécile

Née le 19/09/1879 à Nouméa (98), Ile Nou.

Il naît à Païta (98) le 04/03/1905.

Décédé le 03/09/1967 à Nouméa (98).

103. **CASSADOU** Cécile Jeanne Marie,

Fille de **CASSADOU** Jean Pierre, Gendarme

Né le 29/12/1865 à Aucun (65).

et de **DARROUX** Jeanne Alphonsine

Née le 16/09/1870 à La Foa (98), La ouaménié.

Décédée le 10/11/1941 à Vitry-sur-Seine (94).

Elle est née à Païta (98) le 17/04/1891.

Décédée le 04/09/1914 à Vitry-sur-Seine (94).

104. **CASSADOU** Jean Georges,

Fils de **CASSADOU** Jean Pierre, Gendarme

Né le 29/12/1865 à Aucun (65).

et de **DARROUX** Jeanne Alphonsine

Née le 16/09/1870 à La Foa (98), La ouaménié.

Décédée le 10/11/1941 à Vitry-sur-Seine (94).

Il est né le 19/03/1890 à Païta (98), Tomo.

105. **CASSADOU** Madeleine,

Fille de **CASSADOU** Jean Pierre, Gendarme

Né le 29/12/1865 à Aucun (65).

et de **DARROUX** Jeanne Alphonsine

Née le 16/09/1870 à La Foa (98), La ouaménié.

Décédée le 10/11/1941 à Vitry-sur-Seine (94).

Elle naît le 24/04/1900 à Païta (98).

Décédée le 25/01/1979.

Mariée le 05/03/1919 à Vitry-sur-Seine (94), avec **MOURIN** Georges Gaston René

Il est né à Nouméa (98) le 23/01/1896.

Décédé le 21/06/1978 au Kremlin-Bicêtre (94).

7 Enfants

- MOURIN Irène (° 1920)
- MOURIN Mauricette (° 1922)
- MOURIN Norbert (° 1924)
- MOURIN Raymonde (° 1926)
- MOURIN Nicole (° 1927)
- MOURIN Daniel (° 1928)
- MOURIN Sylvianne (° 1930)

106. **CASTANET** France,

Fils de **CASTANET** Jacques Philémon, commis aux contributions indirectes,

Né le 25/05/1845 à Lavaur (24).



Etat des personnes étant Nées où Mariées où décédées où concessionnaires  
dans la commune de Païta

et de **GUILLAUME** Clémentine Marie Blanche  
Née le 16/07/1860 à Paris 19° (75).  
Il naît le 22/08/1878 à Païta (98).

107. **CAUNES** Lucien Alexis Bernard,  
Fils de **CAUNES** Emile Albert, Jockey  
Né le 07/11/1908 à Koumac (98).  
Décédé le 06/04/1965 à Nouméa (98).  
et de **BOUTEILLE** Alphonsine  
Née le 18/06/1914 à Pam (98).  
Décédée en 1992.  
Il est né le 16/06/1937 à Arama (98).  
Décédé en 2013 à Païta (98).

108. **CAVANNA** Pietro <sup>1</sup>,  
Il naît à Guazora (Italie) le 03/05/1841.  
Décédé le 09/02/1884 à Païta (98), Tomo.  
Professions : Mineur.  
<sup>1</sup> *Note Générale : Condamné au bagne de Nouvelle Calédonie en 1873 - Embarqué le 30 septembre 1873 sur le "VAR" qui arrive à Nouméa le 31 janvier 1874 - Matricule n° 6005*

109. **CELIERES** Paul Joseph Thomy,  
Il est né le 21/06/1871 à Saint-Pierre (974).  
Décédé le 16/02/1940 à Nouméa (98).  
Marié le 02/01/1904 à Païta (98), avec **OHLEN** Marie Eugénie - 458 -  
Elle naît à Païta (98) le 01/12/1883.  
Décédée le 21/08/1966 à Nouméa (98).

3 Enfants

- **CELIERES** Renée Josephine Lovely (° 1906 + 1995)  
- **CELIERES** Yvette Marie Irène (° 1913 + 1984)  
- **CELIERES** Paule Marcelle France (° 1915 + 2010)

110. **CHABALLIER** Régis <sup>1</sup>,  
Décédé en 1913 à Païta (98).  
Professions : Frère Libértus.  
<sup>1</sup> *Note Générale : Frère Mariste Instituteur à l'internat de Néméara de 1892 à 1903*

111. **CHAPIGNAC** Pierre Cyprien <sup>1</sup>,  
Il voit le jour le 18/11/1817 à Saint-Julien-Boutières (07).  
Décédé le 11/04/1871 à Païta (98).  
Professions : Journalier.  
<sup>1</sup> *Note Générale : Condamné au bagne de Nouvelle Calédonie en 1869 - Embarqué sur la "Sybylle" le 20 janvier 1870 - Matricule 2646*

Etat des personnes étant Nées où Mariées où décédées où concessionnaires  
dans la commune de Païta

112. **CHARBONNEAUX** Paul,

Fils de **CHARBONNEAUX** Charles, Clerc de Notaire

Né le 04/09/1846 à Braux (10).

Décédé le 03/03/1900 à Nouméa (98).

et de **FUZIER** Antoinette Constance

Née le 14/07/1862 à Nouméa (98).

Décédée le 28/01/1934 à Nouméa (98).

Il est né à Nouméa (98) le 14/01/1890.

Décédé le 10/12/1971 à Nouméa (98).

Marié le 13/06/1928 à Païta (98), avec **BOYER** Jeanne Hortense Éléonore - 83 -

Elle est née à Nouméa (98) le 21/10/1892.

Décédée le 09/11/1974 à Nouméa (98).

Marié le 13/06/1928 à Païta (98), avec **BOYER** Jeanne Hortense - 82 -

Elle voit le jour à Moindou (98) le 21/10/1892.

Décédée le 09/11/1974 à Nouméa (98).

113. **CHARPENTIER** Hélène Henriette,

Fille de **CHARPENTIER** Charles, Surveillant militaire

Né en 1830.

Décédé en 1914.

et de **FOURNIER** Adèle, Couturière

Née en 1848.

Elle naît le 08/09/1884 à Païta (98).

Décédée le 29/11/1962 à Paris 14° (75).

Mariée le 08/07/1905 à Nouméa (98), avec **RUSSIER** Pierre

Il naît à Nouméa (98) le 10/04/1882.

Décédé le 09/12/1974 à Montrouge (92).

114. **CHATEL** André,

Il naît le 11/11/1855 à Allemond (38).

Professions : Agent de police.

Marié le 03/04/1886 à Païta (98), avec **DURAND** Alice Eleonore Juana Catherine - 184 -

Elle naît à Nouméa (98) le 01/10/1869.

5 Enfants

- CHATEL Alice Théodorine (° 1887 + 1889)

- CHATEL André Florentin Marie (° 1888 + 1888)

- CHATEL Alice Marie (° 1891 + 1891)

- CHATEL Rose Juana (° 1892)

- CHATEL Louis Eugène (° 1894)

115. **CHATELAIN** Charles Paul Gustave,

Fils de **CHATELAIN** Lucien Xavier - 117 -

Né le 11/09/1863 à Nancy (54).

Décédé le 16/04/1943 à Nouméa (98).

et de **FREUDENREICH** Sydonie Louise - 208 -

Etat des personnes étant Nées où Mariées où décédées où concessionnaires  
dans la commune de Païta

Née le 29/01/1878 à Moindou (98).  
Décédée en 1927 à Nouméa (98).  
Il est né le 21/11/1902 à Païta (98).  
Décédé le 13/12/1969 à Nouméa (98).

Marié le 13/10/1926 à Nouméa (98), avec **EXBROYAT** Eugénie Jeanne Dite Jeannette  
Elle naît le 09/11/1900 à Nouméa (98).  
Décédée le 28/12/1968 à Hienghène (98).

Enfant

- CHATELAIN Sergine Louise Estelle (° 1925)

116. **CHATELAIN** Louis Joseph Alexandre,

Fils de **CHATELAIN** Lucien Xavier - 117 -  
Né le 11/09/1863 à Nancy (54).  
Décédé le 16/04/1943 à Nouméa (98).  
et de **FREUDENREICH** Sydonie Louise - 208 -  
Née le 29/01/1878 à Moindou (98).  
Décédée en 1927 à Nouméa (98).  
Il est né à Païta (98) le 10/11/1900.

Marié le 26/12/1936, avec **VINDEOUX** Jeanne  
Elle voit le jour le 05/02/1905 .

117. **CHATELAIN** Lucien Xavier,

Il voit le jour à Nancy (54) le 11/09/1863.  
Décédé le 16/04/1943 à Nouméa (98).

Marié le 16/11/1901 à Païta (98), avec **FREUDENREICH** Sydonie Louise - 208 -  
Elle voit le jour le 29/01/1878 à Moindou (98).  
Décédée en 1927 à Nouméa (98).

5 Enfants

- CHATELAIN Louis Joseph Alexandre - 116 - (° 1900)  
- CHATELAIN Charles Paul Gustave - 115 - (° 1902 + 1969)  
- CHATELAIN Marcel Charles Louis (° 1904)  
- CHATELAIN Georges (° 1910 + 1966)  
- CHATELAIN Raoul - 118 - (° 1912)

3 Petits-enfants

- CHATELAIN Sergine Louise Estelle (° 1925)  
- CHATELAIN Yann Gael Simon (° 1947)  
- CHATELAIN Hervé

118. **CHATELAIN** Raoul,

Fils de **CHATELAIN** Lucien Xavier - 117 -  
Né le 11/09/1863 à Nancy (54).  
Décédé le 16/04/1943 à Nouméa (98).  
et de **FREUDENREICH** Sydonie Louise - 208 -

Etat des personnes étant Nées où Mariées où décédées où concessionnaires  
dans la commune de Païta

Née le 29/01/1878 à Moindou (98).  
Décédée en 1927 à Nouméa (98).  
Il voit le jour à Païta (98) le 31/01/1912.

Uni avec **BERARDI** Suzane Marie Hélène  
Elle voit le jour le 25/08/1917 à La Foa (98).

119. **CHENAYER** Auguste Eugène<sup>1</sup>,

Il naît le 22/12/1830 à Champigneul-Champagne (51).  
Décédé le 11/09/1899 à Païta (98).  
Professions : Tonnelier.

<sup>1</sup> Note Générale : condamné au travaux forcés en Nouvelle Calédonie en 1867 Matricule 1784 /

120. **CHEVAL** Adrien,

Fils de **CHEVAL** Louis Joseph Timothée  
Né le 19/03/1883 à Nouméa (98).  
Décédé le 01/03/1955 à Nouméa (98).  
et de **ADRIEN** Louise Elise - 19 -, Femme indigène  
Née le 10/12/1888 à Païta (98).  
Décédée le 28/03/1925 à Païta (98).  
Il voit le jour le 27/03/1925 à Païta (98).

Uni avec **SUGAMORI** Liliane

121. **CHEVAL** Alice Ernestine,

Fille de **CHEVAL** Hippolyte, Colon et Controleur des contributions diverses  
Né le 15/01/1828 à Paris (75).  
Décédé le 04/06/1896 à Nouméa (98).  
et de **O'DONOGHUE** Ellen  
Née le 06/01/1839 à Sixmilebridge (Iralnde).  
Décédée le 19/10/1928 à Nouméa (98).  
Elle voit le jour le 31/12/1872 à Païta (98).  
Décédée le 09/04/1875 à Païta (98).

122. **CHEVAL** Auguste,

Fils de **CHEVAL** Louis Joseph Timothée  
Né le 19/03/1883 à Nouméa (98).  
Décédé le 01/03/1955 à Nouméa (98).  
et de **ADRIEN** Louise Elise - 19 -, Femme indigène  
Née le 10/12/1888 à Païta (98).  
Décédée le 28/03/1925 à Païta (98).  
Il naît le 10/09/1912 à Païta (98).  
Décédé le 05/10/1981 à Nouméa (98).

Uni avec **MERINO POIWI** Aline  
Elle voit le jour le 08/04/1916 à La Foa (98).  
Décédée le 09/05/1939 à La Foa (98).

123. **CHEVAL** Charles Hippolyte,

Etat des personnes étant Nées où Mariées où décédées où concessionnaires  
dans la commune de Païta

Fils de **CHEVAL** Hippolyte, Colon et Controleur des contributions diverses

Né le 15/01/1828 à Paris (75).

Décédé le 04/06/1896 à Nouméa (98).

et de **O'DONOGHUE** Ellen

Née le 06/01/1839 à Sixmilebridge (Iralnde).

Décédée le 19/10/1928 à Nouméa (98).

Il voit le jour le 28/01/1868 à Païta (98).

Décédé le 08/12/1868 à Païta (98).

124. **CHEVAL** Elise Marguerite,

Fille de **CHEVAL** Louis Joseph Timothée

Né le 19/03/1883 à Nouméa (98).

Décédé le 01/03/1955 à Nouméa (98).

et de **ADRIEN** Louise Elise - 19 -, Femme indigène

Née le 10/12/1888 à Païta (98).

Décédée le 28/03/1925 à Païta (98).

Elle est née le 28/08/1918 à Païta (98).

Décédée le 04/05/1931 à Nouméa (98).

125. **CHEVAL** Eloise Henriette,

Fille de **CHEVAL** Louis Joseph Timothée

Né le 19/03/1883 à Nouméa (98).

Décédé le 01/03/1955 à Nouméa (98).

et de **ADRIEN** Louise Elise - 19 -, Femme indigène

Née le 10/12/1888 à Païta (98).

Décédée le 28/03/1925 à Païta (98).

Elle naît le 02/03/1921 à Païta (98).

Décédée le 22/01/1985 à Nouméa (98).

Mariée le 14/08/1948 à Nouméa (98), avec **MATSUDA** Henri Francois Dit Masao

Il naît à Nouméa (98) le 27/08/1917.

Décédé le 01/07/2013 à Nouméa (98).

Professions : Commerçant.

126. **CHEVAL** Hélène,

Fille de **CHEVAL** Louis Joseph Timothée

Né le 19/03/1883 à Nouméa (98).

Décédé le 01/03/1955 à Nouméa (98).

et de **ADRIEN** Louise Elise - 19 -, Femme indigène

Née le 10/12/1888 à Païta (98).

Décédée le 28/03/1925 à Païta (98).

Elle naît le 13/11/1916 à Païta (98).

Décédée le 09/01/1988 à Nouméa (98).

Mariée le 20/12/1849 à Nouméa (98), avec **DERRIEN** Henri Albert Eugène

Il voit le jour le 21/02/1910 à Nouméa (98).

Décédé le 01/09/1963 à Nouméa (98).

127. **CHEVAL** Hippolyte,

Fils de **CHEVAL** Louis Joseph Timothée

Né le 19/03/1883 à Nouméa (98).

Décédé le 01/03/1955 à Nouméa (98).

Etat des personnes étant Nées où Mariées où décédées où concessionnaires  
dans la commune de Païta

et de **ADRIEN** Louise Elise - 19 -, Femme indigène  
Née le 10/12/1888 à Païta (98).  
Décédée le 28/03/1925 à Païta (98).  
Il voit le jour le 28/02/1911 à Païta (98).  
Décédé le 08/08/1980 à Nouméa (98).

Marié le 19/09/1975 à Païta (98), avec **GENET** Stéphanie Marie Joséphine - 233 -  
Décédée le 10/07/1878 à Nouméa (98).  
Elle est née le 16/08/1913 à Païta (98), Timbia.

128. **CHEVAL** Joseph,

Fils de **CHEVAL** Louis Joseph Timothée  
Né le 19/03/1883 à Nouméa (98).  
Décédé le 01/03/1955 à Nouméa (98).  
et de **ADRIEN** Louise Elise - 19 -, Femme indigène  
Née le 10/12/1888 à Païta (98).  
Décédée le 28/03/1925 à Païta (98).  
Il voit le jour à Païta (98) le 03/08/1909.  
Décédé le 26/06/1975 à La Foa (98).

Marié le 05/01/1957 à La Foa (98), avec **GEOFFROY** Jeanne Marie  
Elle est née le 29/09/1912 à Nouméa (98).  
Décédée le 23/12/1999 à La Foa (98).

129. **CHEVAL** Joséphine,

Fille de **CHEVAL** Hippolyte, Colon et Controleur des contributions diverses  
Né le 15/01/1828 à Paris (75).  
Décédé le 04/06/1896 à Nouméa (98).  
et de **O'DONOGHUE** Ellen  
Née le 06/01/1839 à Sixmilebridge (Iralnde).  
Décédée le 19/10/1928 à Nouméa (98).  
Elle voit le jour à Païta (98) le 18/10/1865.  
Décédée le 17/01/1928 à Nouméa (98).



Mariée le 19/09/1889 à Nouméa (98), avec **MAMELIN** Eugène  
Il est né le 24/09/1847 à Paris (75).  
Professions : Négociant.  
Décédé le 07/10/1897 à Nouméa (98).

Mariée le 22/06/1901 à Nouméa (98), avec **PIC** Sulpice  
Il voit le jour le 13/02/1867 à Puivert (11).  
Décédé le 08/05/1953 à Nouméa (98).  
Professions : Industriel boissons gazeuses.

4 Enfants

- MAMELIN Eugène Hippolyte Joseph (° 1890 + 1964)
- MAMELIN Louis Henri Auguste (° 1891 + 1952)
- PIC Alice Marie Antoinette (° 1904 + 1989)
- PIC Yvonne Blanche Marie (° 1907 + 1962)

10 Petits-enfants

- MAMELIN Henri Louis Edouard (° 1915 + 1972)
- MAMELIN Henri Louis Edouard (° 1915 + 1972)
- MAMELIN Yves (° 1921)

Etat des personnes étant Nées où Mariées où décédées où concessionnaires  
dans la commune de Païta

- MAMELIN Gérard Albert (° 1923 + 1989) - MAMELIN Alice Juliette Marie (° 1925 + 2019)
- VARIN Gérard Marie Joseph Sulpice Albert (° 1929 + 2015) - VARIN Jean Edmond Louis Marie (° 1931 + 2007) - VARIN Simone Edmonde Marie Thérèse (° 1933 + 2011) - VARIN Max Christian (° 1938 + 2018) - VARIN Daniele (° 1939)
3 Arrières-petits-enfants
- MAMELIN Jean Yves Albert (° 1948) - MAMELIN Jean Pierre Eugène Victor (° 1949 + 2009) - MAMELIN Jean Luc (° 1963)

130. <b>CHEVAL</b> Louis,
Il voit le jour le 20/02/1923 à Païta (98).
Uni avec <b>DELRIEU</b> Eliane Elle voit le jour le 08/05/1934 à Nouméa (98). Décédée le 16/06/2019 à Nouméa (98).

131. <b>CHEVAL</b> Louis,
Fils de <b>CHEVAL</b> Louis Joseph Timothée Né le 19/03/1883 à Nouméa (98). Décédé le 01/03/1955 à Nouméa (98). et de <b>ADRIEN</b> Louise Elise - 19 -, Femme indigène Née le 10/12/1888 à Païta (98). Décédée le 28/03/1925 à Païta (98). Il naît le 20/02/1923 à Païta (98).
Uni avec <b>GRIMIGNI</b> Anny
Uni avec <b>DELRIEU</b> Eliane Elle voit le jour à Nouméa (98) le 08/05/1934. Décédée le 16/06/2019 à Nouméa (98).

132. <b>CHEVAL</b> Louissette Louise,
Fille de <b>CHEVAL</b> Louis Joseph Timothée Né le 19/03/1883 à Nouméa (98). Décédé le 01/03/1955 à Nouméa (98). et de <b>ADRIEN</b> Louise Elise - 19 -, Femme indigène Née le 10/12/1888 à Païta (98). Décédée le 28/03/1925 à Païta (98). Elle est née à Païta (98), ST Vincent le 15/01/1914. Décédée le 03/01/1979 à Camperdown (Australie).
Mariée le 02/03/1946 à Nouméa (98), avec <b>FOUSSARD</b> Henri Jean Edouard Il voit le jour le 29/12/1912 à Nouméa (98). Décédé le 15/12/1994 à Nouméa (98).

Etat des personnes étant Nées où Mariées où décédées où concessionnaires  
dans la commune de Païta

Unie avec **WAMEJO** Fawedre

133. **CHEVALIER** Auguste Dit Jules,

Fils de **CHEVALIER** Narcisse

Né le 18/10/1850 à Bourges (18).

Décédé le 08/05/1893 à Nouméa (98).

et de **FEUILLET** Marie

Née le 04/07/1854 à Mehun-sur-Yèvre (18).

Décédée le 10/04/1893 à Voh (98).

Il naît le 13/05/1886 à Mehun-sur-Yèvre (18).

Décédé le 12/09/1970 à Païta (98).

Marié le 21/09/1912 à Bourail (98), avec **NOEL** Lucie Madeleine

Elle voit le jour à Bourail (98) le 13/06/1897.

Marié le 06/05/1916 à Nouméa (98), avec **GOSSE** Madeleine Eugénie Albertine

Elle naît le 21/09/1898 à Nouméa (98).

Décédée le 23/07/1955 à Nouméa (98).

3 Enfants

- **CHEVALIER** René Auguste Eugène (° 1913 + 1977)

- **CHEVALIER** Jules Alexandre Eugène (° 1917)

- **CHEVALIER** Paula Lucienne

4 Petits-enfants

- **CHEVALIER** Jean Michel (° 1940)

- **CHEVALIER** Christiane Marie Madeleine (° 1941)

- **CHEVALIER** Danielle Josette Yvette (° 1942)

- **CHEVALIER** Marie Thérèse Josiane (° 1943)

134. **CHEVRIER** Roger Marcel Ernest,

Fils de **CHEVRIER** Honoré

Né le 09/06/1911 à La Foa (98).

Décédé le 07/02/1990 à La Foa (98).

et de **GUIHARD** Alice Marguerite Mathilde

Née le 22/06/1915 à Bourail (98).

Décédée le 07/02/1990 à Nouméa (98).

Il voit le jour le 28/09/1937 à Fonwhary (98).

Marié le 26/01/1873 à Païta (98), avec **PONCELET** Rose May - 503 -

Elle est née en 1950.

135. **CLAVEL** André,

Fils de **CLAVEL** Paul

Né le 28/10/1880 à Perpignan (66).

Décédé en 1917.

et de **ROSSARD** Jeanne Elisa Julia

Née le 30/08/1890 à Ponérihouen (98).

Décédée en 1978.

Il voit le jour à Ponérihouen (98) le 13/12/1907.

Décédé le 16/04/1990 à Nouméa (98).



Etat des personnes étant Nées où Mariées où décédées où concessionnaires  
dans la commune de Païta

Marié le 25/02/1933 à Païta (98), avec **BERNANOS** Julienne Victorine - 40 -  
Elle naît en 1913 .

136. **CLAVEL** Rose France Dite Rosette,

Fille de **CLAVEL** Joseph, Colon en Nouvelle Calédonie

Né le 27/03/1883 à Perpignan (66).

Décédé en 1960 à Nouméa (98).

et de **DOUYÈRE** Julie

Née le 13/03/1901 à Poindimié (98).

Décédée le 21/03/1936 au Mont-Dore (98).

Elle est née le 15/12/1929 à Baie de Prony (98).

Décédée le 21/03/2009 à Païta (98).

Unie avec **LETOCART** Guy Raoul Felix - 360 -

Il naît à Hienghène (98) le 08/07/1924.

Décédé le 08/09/2005 à Païta (98).

Mariée le 21/07/1951 à Poindimié (98), avec **LETOCART** Guy

Il naît à Hienghène (98) le 08/07/1926.

Professions : Agriculteur.

137. **COIRDES** Vincent <sup>1</sup>,

Il voit le jour le 17/03/1851 à Paris (75).

Décédé le 16/11/1885 à Païta (98).

Professions : Chiffonnier.

<sup>1</sup> Note Générale : condamné au bagne de Nouvelle Calédonie en 1868 Matricule n° 2476 / 1619 / 15413

138. **CONCINTRY** Marie Rosalie,

Fille de **CONCINTRY** Ernest David

et de **PERINGUET** Françoise Sophie Euphémie

Elle est née le 03/08/1853 à Épinal (88).

Décédée le 23/08/1907 à Païta (98), Ile aux chèvres.

Mariée le 15/07/1880 à Bourail (98), avec **BACHIR OU SGHIR OU SAÏD**

Il voit le jour en 1839 à Constantine (Algerie).

Professions : Jardinier.

Décédé le 09/11/1906 à Thio (98).

139. **mac CONNEL** Emma,

Elle est née le 10/06/1846 à Australie.

Décédée le 27/11/1885 à Nouméa (98).

Mariée le 26/06/1871 à Païta (98), avec **SCHMIDT** Dominicus Dit Thomas - 554 -

Il est né à Francfort sur le Main (Allemagne) le 21/02/1843.

Professions : Colon.

6 Enfants

- **SCHMIDT** Frédérique Elisabeth - 556 - (° 1872 + 1912)

Etat des personnes étant Nées où Mariées où décédées où concessionnaires  
dans la commune de Païta

- SCHMIDT Frédéric (° 1873 + 1945)  
- SCHMIDT Fanny Ann Emilie (° 1876 + 1919)  
- SCHMIDT Antoine Robert - 552 - (° 1877 + 1929)  
- SCHMIDT Georges - 557 - (° 1881 + 1933)  
- SCHMIDT Louis (° 1885 + 1898)

14 Petits-enfants

- LIETART Marthe Emma Denise (° 1902 + 1963)  
- LIETART Emile Charles Henri (° 1904 + 1905)  
- LIETART Marguerite (° 1905)  
- LIÉTART I sabelle Georgette Hélène (° 1907 + 1991)  
- LIÉTART Francis (° 1910)

- SCHMIDT Melba Alice (° 1902)  
- SCHMIDT Danièle (° 1923)  
- SCHMIDT Jacques (° 1930)  
- SCHMIDT Georges (° 1910)  
- SCHMIDT Louis (° 1914)  
- SCHMIDT Marthe (° 1915)  
- SCHMIDT Frédérique (° 1920)  
- SCHMIDT Jean (° 1923)  
- SCHMIDT Robert (° 1926)

2 Arrières-petits-enfants

- CHALIER Michèle Elisabeth Yvonne (° 1930)  
- CHALIER Hélène Andrée Simone (° 1932)

140. **CONOGAN** Marie Hyacinthe <sup>1</sup>,

Elle naît en 1866 à Loudéac (22).

Professions : Sans.

Décédée le 01/09/1917 à Païta (98).

Mariée le 13/05/1905 à Nouméa (98), avec **MAILHEBIAU** Gustave Dit Sac A Dos

Il est né le 07/01/1864 à Bordeaux (33).

Décédé le 23/11/1905 à Nouméa (98).

Professions : Colporteur.

<sup>1</sup> Note Générale : 1894

Enfant

- MAILHEBIAU Gustave

141. **COTIRE CREDIDJI MOUITONGHE** Marina Emilie,

Elle naît le 28/07/1878 à Païta (98).

Décédée le 02/12/1937 à Païta (98).

Unie avec **MARIN de BACCOUR** Georges Patrick

Il est né à Lifou (98) le 10/07/1880.

Décédé le 31/07/1961 à Nouméa (98).

Enfant

Etat des personnes étant Nées où Mariées où décédées où concessionnaires  
dans la commune de Païta

- MARIN Georgette Madeleine (° 1907 + 1988)

8 Petits-enfants

- GENET Irène Jeanne - 225 -  
- GENET Alexandre Georges - 221 - (° 1929)  
- GENET Josiane Léona - 227 -  
- GENET Raoul Patrice - 231 -  
- GENET Suzanne Marcelle - 234 -  
- GENET Serge Bernard - 232 -  
- GENET Léna Sophie - 228 -  
- MARIN Robert Fabius

142. **COUGOUL Jean**<sup>1</sup>,

Il naît à Chambon-sur-Cisse (41) en 1837.

Décédé le 15/11/1884 à Païta (98).

Professions : Journalier.

<sup>1</sup> *Note Générale : Condamné au bagne de Nouvelle Calédonie en 1873 - Embarqué sur "L'orne" le 4 mars 1874 et arrivé à Nouméa le 16 Juillet 1874 - Matricule n° 6309 / 4167*

143. **COURTÈS Alexandrine**<sup>1</sup>,

Elle naît à Limogne-en-Quercy (46) le 07/08/1840.

Décédée le 27/12/1908 à Bourail (98).

Professions : Sans.

Mariée le 31/08/1896 à Païta (98), avec **DAVER Louis Honoré** - 150 -

Il est né le 02/09/1864 à Cabris (06).

Décédé le 23/09/1935 à Nouméa (98).

Mariée le 31/08/1896 à Païta (98), avec **BEZ Pierre** - 52 -

Professions : Cultivateur.

Il voit le jour à Villefranche (06) en 03/1833.

<sup>1</sup> *Note Générale : Condamnée le 11 novembre 1871 à 5 ans de prison pour vol qualifié - Arrivée sur "L'océan Queen" le 22 mai 1876 - Matricule 83 - CAOM H3431 - H2627*

144. **CRESPON Jean**<sup>1</sup>,

Décédé en 1933 à Païta (98).

Professions : Frère bertrand.

<sup>1</sup> *Note Générale : Frère Mariste Instituteur à l'internat de Néméara de 1893 à 1898*

145. **CRÉTÉ Paul Adolphe**<sup>1</sup>,

Il naît à Guerville (76) le 08/01/1822.

Décédé le 24/10/1887 à Païta (98).

Professions : Maçon.

<sup>1</sup> *Note Générale : condamné aux travaux forcés en Nouvelle Calédonie en 1867 - Matricule 1503 / 613 / 388*

Etat des personnes étant Nées où Mariées où décédées où concessionnaires  
dans la commune de Païta

146. **CUBLIER** Louis<sup>1</sup>,

Il voit le jour le 24/06/1837 à Saint-Alban-du-Rhône (38).  
Décédé le 18/10/1890 à Saint-Vincent (98).  
Professions : Cordonier.

<sup>1</sup> Note Générale : condamné en 1866 à 10 ans de travaux forcés pour vols - Matricule 571 / 1347

147. **CUER** Urbain<sup>1</sup>,

Décédé le 25/03/1943 à Païta (98).  
Professions : 1686.

<sup>1</sup> Note Générale : 1883

148. **CUREAU** Edgar,

Il est né le 13/05/1880 à Tours (47).  
Décédé le 31/12/1944 à Païta (98).

Marié le 09/05/1901 à Nouméa (98), avec **JAROSSAY** Céline Alphonsine  
Elle est née le 09/10/1884 à Bourail (98).  
Décédée le 09/01/1906 à Nouméa (98).

Uni avec **OLOUANNE**  
Elle naît à Nouvelle Hébrides .

Enfant

- **CUREAU** Edgar Jules Joachim (° 1919 + 1988)

**D**

149. **DAVEAU** Michel<sup>1</sup>,

Il voit le jour à Saint-Martin-sur-Ouanne (89) le 22/02/1824.  
Décédé le 11/03/1890 à Païta (98).  
Professions : Terrassier.

<sup>1</sup> Note Générale : condamné au bagne en Nouvelle Calédonie en 1869 - Embarqué le 15 novembre 1871 sur le "Jura" - Matricule 3160 / 753 / 335

150. **DAVER** Louis Honoré,

Il voit le jour à Cabris (06) le 02/09/1864.  
Décédé le 23/09/1935 à Nouméa (98).

Marié le 31/08/1896 à Païta (98), avec **COURTÈS** Alexandrine - 143 -  
Elle est née le 07/08/1840 à Limogne-en-Quercy (46).  
Décédée le 27/12/1908 à Bourail (98).  
Professions : Sans.

Marié le 24/07/1909 à Bourail (98), avec **HERLEIN** Lisa Philomène

Etat des personnes étant Nées où Mariées où décédées où concessionnaires  
dans la commune de Païta

Elle naît le 19/09/1889 à Bourail (98).  
Décédée le 29/09/1965 à Nouméa (98).

Marié le 16/08/1921 à Bourail (98), avec **BERTRAN** Rose Marie Ernestine  
Elle naît à Bourail (98) le 08/02/1876.

2 Enfants

- DAVER Louis Frédéric (° 1910 + 1983)  
- DAVER Madeleine (° 1912 + 1966)

Petit-enfant

- DAVER Gérald

151. **DEBELS** Joseph Auguste,

Fils de **DEBELS** Auguste, Cultivateur  
Né le 13/08/1847 à Olsenie (Belgique).  
Décédé le 27/06/1921 à Bourail (98).

et de **ROCHE** Jeanne Marie  
Née le 22/05/1853 à Bourg-en-Bresse (01).  
Décédée le 06/04/1915 à Bourail (98).

Il naît à Bourail (98) le 26/04/1884.  
Décédé le 02/02/1943 à Païta (98).

Marié le 20/03/1909 à Koumac (98), avec **CURÉ** Clémence  
Elle est née le 12/12/1890 à Ouégoa (98).  
Décédée le 27/08/1970 à Koumac (98).

Enfant

- DEBELS Eugénie Joséphine (° 1911)

152. **DEBIEN** Auguste,

Fils de **DEBIEN** Auguste Jean  
Né le 09/11/1892 à Nouméa (98).  
Décédé le 02/01/1956 à Thio (98).

et de **COULON** Marie  
Née en 1899.

Il voit le jour en 1928 à Païta (98).

Marié le 29/11/1958 à Païta (98), avec **MEURET** Andrée - 422 -  
Elle voit le jour à Yaté (98) le 27/10/1929.

153. **DELAVILLE Le ROULX** Eugénie Adèle Marie Pérrine,

Etat des personnes étant Nées où Mariées où décédées où concessionnaires  
dans la commune de Païta

Fille de **DELAVILLE Le ROULX** Joseph Pierre Marie Dit Delaville-Leroux, Employé du chemin de fer, Controleur des douanes  
Né le 18/12/1831 à Nantes (44).  
Décédé le 12/02/1910 à Ouégoa (98).  
et de **ROLLAND** Eugénie Constance  
Née le 05/04/1836 à Saint-Père-en-Retz (44).  
Décédée le 09/12/1903 à Ouégoa (98).  
Elle naît à Rezé (44) le 03/06/1856.  
Décédée le 21/06/1920 à Païta (98).



Mariée le 07/12/1878 à Nouméa (98), avec **HENNESSY** William  
Il est né à Sydney - Australie le 09/04/1857.  
Décédé le 11/01/1930 à Nouméa (98).

Enfant

- HENNESSY Williamina Dite Nina - 303 - (° 1899 + 1920)

154. **DELVAL** Louis Joseph <sup>1</sup>,

Il est né le 13/08/1836 à Fonsommes (02).  
Décédé le 28/12/1886 à Païta (98).  
Professions : Manoeuvre.

<sup>1</sup> *Note Générale : condamné le 16 novembre 1861 à 20 ans de travaux forcés pour vol - Matricules 59/ 2845 / 13714  
condamné une seconde fois le 5 décembre 1882 à Nouméa pour vols à 30 ans de travaux forcés.*

155. **DENANS** Magdeleine Antoinette Eugénie,

Fille de **DENANS** Louis Eugène  
et de **FIGAJA** Louise  
Elle naît à Toulon (83) le 30/09/1856.  
Professions : Repasseuse.  
Décédée le 01/03/1887 à Païta (98).

Mariée le 14/01/1874 à Nouméa (98), Ile Nou, avec **PÉRALDI** Francois Xavier  
Il voit le jour le 01/04/1843 à Prunelli-di-Casacconi (2B).  
Professions : Surveillant militaire.

8 Enfants

- PÉRALDI Victorine Ange Claire (° 1874)
- PÉRALDI Jean André Dominique (° 1876)
- PÉRALDI Etoile Marie Louise (° 1878)
- PÉRALDI Eugène Philippe (° 1880)
- PÉRALDI Joséphine Marie - 487 - (° 1882)
- PÉRALDI Emile Mathieu - 485 - (° 1884)
- PÉRALDI Félix Valérie - 486 - (° 1887 + 1887)
- PÉRALDI Marie Antoinette - 488 - (° 1887 + 1887)

156. **DESNOYERS** Hortense Henriette,

Fille de **DESNOYERS** Ferdinand Henry  
Né le 06/12/1829 à Paris (75).  
Décédé le 06/12/1877 à Ouégoa (98).  
et de **BOUCHET** Victorine Marguerite  
Née le 06/02/1842 à Paris (75).

Etat des personnes étant Nées où Mariées où décédées où concessionnaires  
dans la commune de Païta

Décédée le 21/05/1884 à Nouméa (98). Elle naît le 12/08/1872 à Nouméa (98). Décédée le 09/01/1950 à Moindou (98).
Mariée le 23/07/1888 à Moindou (98), avec <b>LUQUET</b> Pierre Frédéric Il est né le 30/05/1858 à Lyon (69).
Mariée le 27/09/1902 à Païta (98), avec <b>TRISTAN</b> Paul Louis Camille - 603 - Il est né à Rochefort (91114) le 30/10/1872.
Mariée le 27/09/1902 à Païta (98), avec <b>TRISTANT</b> Louis Paul Camille - 604 - Il voit le jour à Rochefort (17) le 30/10/1872. Décédé le 03/08/1967 à Nouméa (98).

Enfant

- LUQUET Henriette Marie Adèle (° 1889 + 1977)

157. <b>DESVIGNES</b> Gustave, Fils de <b>DESVIGNES</b> Henri, 149 Né le 01/07/1862 à Périgueux (24). et de <b>TOURNACHE</b> Julie Aimée Rose Née le 31/03/1890 à Thio (98). Décédée le 08/08/1948 à Nouméa (98). Il naît à Païta (98) le 13/11/1913.
Uni avec <b>PARIAT</b> Renée Elle voit le jour le 04/05/1912 à Bourail (98). Décédée le 30/05/1996 à Nouméa (98).

158. <b>DESVIGNES</b> Henriette, Elle est née le 22/10/1911 à Païta (98). Décédée le 10/02/1977 à Nouméa (98).	
Unie avec <b>CURE</b> Ernest Eugène Aimé Il voit le jour le 11/12/1903 à Nouméa (98). Décédé le 03/08/1955 à Nouméa (98).	
Unie avec <b>ABDELKADER BEN CHERFIA</b> Charles Il naît le 02/10/1920 à Farino (98). Décédé le 10/11/1980 à Nouméa (98).	

3 Enfants

- ABDELKADER BEN CHERFIA Charly  
- ABDELKADER BEN CHERFIA Henri  
- ABDELKADER BEN CHERFIA René

159. <b>DEVAUD</b> Madeleine Marie Léontine, Fille de <b>DEVAUD</b> Pierre Lucien, Surveillant des lignes télégraphiques
---

Etat des personnes étant Nées où Mariées où décédées où concessionnaires  
dans la commune de Païta

Né le 28/04/1861 à Oron (57).  
Décédé le 10/06/1910 à Koné (98).  
et de **MARLIER** Marie Madeleine Léontine  
Née le 21/07/1871 à Courcelles (52015).  
Décédée le 07/11/1952 à Koné (98).  
Elle est née à Houaïlou (98) le 01/10/1892.  
Décédée le 14/11/1965 à Païta (98).

Mariée le 21/11/1918 à Koné (98), avec **SOULARD** Edouard Alexandre - 579 -  
Il est né le 28/11/1868 à Nouméa (98).  
Décédé le 22/04/1944 à Païta (98).

160. **DEVAUX** Marguerite,

Elle naît à Ponérihouen (98) le 08/04/1883.  
Décédée le 22/03/1913 à Païta (98).

Mariée le 06/09/1902 à Nepoui (98), avec **POUILLET** Georges Marie Joseph - 511 -  
Il naît à Cusance (25) le 05/11/1864.  
Décédé le 31/03/1933 à Païta (98).

2 Enfants

- **POUILLET** Jeanne Denise (° 1903 + 1975)  
- **POUILLET** Charles Antoine - 508 - (° 1906 + 1984)

161. **DEVILLE** Joseph <sup>1</sup>,

Décédé en 1902 à Païta (98).  
Professions : Frère Antonino.

<sup>1</sup> Note Générale : Frère Mariste Instituteur à l'internat de Néméara de 1891 à 189

162. **DEZARNAULDS** Fanny Mary,

Fille de **DEZARNAULDS** Camille Henry

Né le 01/09/1862 à Nouméa (98).

Décédé le 22/07/1919 à Sydney - Australie.

et de **MARTIN** Mary Elisabeth

Née le 04/12/1870 à Nouméa (98).

Décédée le 16/07/1958 à Sydney - Australie.

Elle est née à Païta (98) le 09/06/1891.

163. **DEZARNAULDS** Pierre,

Fils de **DEZARNAULDS** James Bernard, Avocat

Né le 18/06/1865 à Nouméa (98).

Décédé le 28/07/1941 à Nouméa (98).

et de **LIETART** Rachel Pélagie

Née le 02/01/1874 à Armentières (59).

Décédée le 30/04/1967 à Briançon (05).

Il naît à Nouméa (98) le 25/01/1904.

Décédé le 15/12/1970 à Païta (98).





Etat des personnes étant Nées où Mariées où décédées où concessionnaires  
dans la commune de Païta

Enfant

- DEZARNAULDS Raymond

2 Petits-enfants

- DEZARNAULDS Bernard  
- DEZARNAULDS Marie Hélène

164. **DIJOU** Marie Noémie Constance,

Fille de **DIJOU** René Eugène

Né le 04/12/1840 à Saint-Leu (974).

Décédé le 22/11/1904 à Nouméa (98).

et de **BOUYER** Marie Émilie Dite Amélie

Née le 21/01/1862 à Saint-Pierre (974).

Décédée le 15/12/1941 à Moindou (98).

Elle voit le jour à Païta (98) le 07/07/1900.

Décédée le 05/08/1975 à Nouméa (98).



Mariée le 12/02/1921 à Moindou (98), avec **FOREST** Théodore Albert

Il voit le jour à Moindou (98) le 18/01/1892.

Décédé le 23/12/1972 à Nouméa (98).

4 Enfants

- FOREST Eva Catherine Elise (° 1922 + 1924)  
- FOREST Antoinette Catherine Amélie (° 1925)  
- FOREST Raymonde Albertine (° 1928 + 1993)  
- FOREST Louis Antoine Eugène Dit Frère (° 1929)

13 Petits-enfants

- ARRIGHI Jean Louis Albert (° 1950)  
- ARRIGHI Michele Eva Marie (° 1952)  
- ARRIGHI Marie Noelle (° 1956)  
  
- DOMERGUE Albert René Alain (° 1951)  
- DOMERGUE Raymond Robert Alain (° 1952)  
- DOMERGUE Aline Raymonde (° 1954)  
- DOMERGUE Eric Louis Alain (° 1955)  
- FOREST Marie Louise Yvonne (° 1962)  
- FOREST Louis Albert Edmond (° 1963)  
- FOREST Marie Françoise Yvette (° 1965)  
- FOREST Catherine Noemie (° 1966)  
- FOREST Mireille Marie (° 1969)  
- FOREST Patrick Antoine (° 1975)

165. **DOHRN** Maria Catherine Marguerite,

Elle voit le jour le 21/01/1820 à Mecklenburg-Vorpommern (Allemagne).

Décédée le 18/03/1897 à Païta (98).

Mariée en 1854 à Païta (98), avec **OHLEN** Henrich Frederic - 457 -

Etat des personnes étant Nées où Mariées où décédées où concessionnaires  
dans la commune de Païta

Il naît le 11/05/1809 à Gols holsten (Allemagne).  
Décédé le 22/07/1869 à Païta (98).

2 Enfants

- OHLEN John Henri (° 1855 + 1929)
- OHLEN Charles Herman Armand (° 1856 + 1930)

9 Petits-enfants

- OHLEN Jean Herman (° 1882)
- OHLEN Marie Eugénie - 458 - (° 1883 + 1966)
- OHLEN Georges Henri Marcelin (° 1886 + 1939)
- OHLEN Angèle Jeanne Albertine (° 1890 + 1970)
- OHLEN Emile Marie Pierre (° 1892 + 1968)
- OHLEN Charles Louis Herman (° 1894 + 1975)
- OHLEN Fanny Anna Victorine (° 1896 + 1982)
- OHLEN Henri Jacques Xavier (° 1898 + 1978)
- OHLEN Blanche Paule (° 1904 + 1995)

22 Arrières-petits-enfants

- OHLEN Roger Henri Armand (° 1908 + 2001)
- OHLEN Armand Aubrey William (° 1913 + 1993)
- OHLEN Mireille Elisabeth Joséphine (° 1916 + 1968)
- CELIERES Renée Josephine Lovely (° 1906 + 1995)
- CELIERES Yvette Marie Irène (° 1913 + 1984)
- CELIERES Paule Marcelle France (° 1915 + 2010)
- OHLEN Armande Georgette Isabelle (° 1911 + 1925)
- OHLEN Hermann Auguste Marcelin (° 1913 + 1979)
- OHLEN Angèle Blanche Marguerite (° 1914 + 2004)
- REID Agnes Angèle (° 1913 + 1985)
- REID Renest
- OHLEN Guillemette Emilie Charlotte (° 1916 + 1985)
- OHLEN Armande Paula Jeanne (° 1920)
- OHLEN Guy Charles Ernest Henri - 456 - (° 1921 + 2008)
- OHLEN Eva Amanda Engèle (° 1923 + 2013)
- OHLEN Charles Jean (° 1925)
- REID Yvonne
- REID Jacqueline
- OHLEN Jacques Guy Armand Marie
- OHLEN Isabella Angèle Blanche
- ROSSI Diane
- ROSSI Marc Mathieu Armand

166. **DONATI** Barthelemy <sup>1</sup>,

Fils de **DONATI** Dominique  
et de **DONATI** Caroline

Il est né à Lenna (Lombardie) le 14/10/1859.

Décédé le 02/01/1924 à Païta (98).

Professions : Contremaitre des ponts et chaussées.

Professions : 602.



Etat des personnes étant Nées où Mariées où décédées où concessionnaires  
dans la commune de Païta

Marié en 1916, avec **GLAISES** Nathalie  
Elle est née à Looze (89) le 05/05/1892.  
Décédée le 18/08/1927 à Nouméa (98).

<sup>1</sup> Note Générale : Condamné le 8 octobre 1892 à 8 ans de travaux forcés et 8 ans d'interdiction de séjour pour contrefaçon de monnaies d'argent - Embarqué le 5 août 1893 sur Le Calédonie - Remise de peine le 9 octobre 1907 - Matricules 19814 / 11502 / 5233 ANOM H602

3 Enfants

- DONATI Louis (° 1910 + 1992)  
- DONATI Marcel (° 1915 + 1989)  
- DONATI Caroline Célestine (° 1917 + 2014)

9 Petits-enfants

- DONATI Barthelemy Louis Dit Loulou  
- DONATI Nathalie Théodorine  
- DONATI Suzanne Alice  
- DONATI André  
- DONATI Albertine Marceline

- SALOMON Jean Paul  
- PAIMBOUC Yvonne  
- PAIMBOUC Lucette  
- DONATI Christiane

Arrière-petit-enfant

- BERGER Bernard

167. **DOUMERT** Jeanne Céleste Joséphine,

Fille de **DOUMERT** Jacques, Surveillant Militaire

Né le 26/10/1838 à Aiguillon (47).

Décédé le 16/07/1920 à Angers (49).

et de **PLAIGNAUD** Marie

Née vers le 27/06/1852 à Rochefort (17).

Elle naît à Bourail (98) le 12/05/1871.

Décédée en 1944 à Dercy (02).

Mariée le 12/06/1886 à Païta (98), avec **MALARD** Guillaume - 392 -

Il voit le jour à Villac (24) le 21/10/1856.

Professions : Surveillant Militaire.

5 Enfants

- MALARD Clarisse Marie Augustine (° 1887 + 1971)  
- MALARD Berthe Céleste Justine (° 1890)  
- MALARD Léonie Jeanne (° 1894 + 1981)  
- MALARD René Jean (° 1896 + 1916)  
- MALARD Léon Marie Guillaume (° 1897 + 1978)

168. **DOUYÈRE** François Leopold<sup>1</sup>,

Etat des personnes étant Nées où Mariées où décédées où concessionnaires  
dans la commune de Païta

Fils de **DOUYÈRE** François Olivier Mathias  
Né le 07/01/1812 à Saint-Andre (974).  
Décédé le 07/11/1890 à Salaisie Réunion.  
et de **CLAIN** Louise Emerante  
Née le 19/08/1820 à Saint-André.  
Il naît le 02/02/1849 à Salaisie Réunion.  
Décédé le 09/06/1933 à Païta (98).

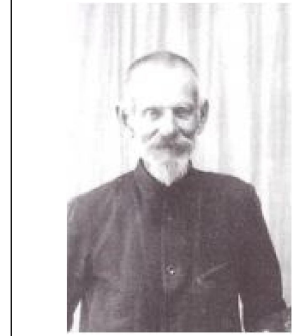

Marié le 26/09/1869 à Saint-Benoit (974), avec **WIERTH** Marie Augustine Adélaïde - 627 -  
Elle naît le 24/02/1851 à Salazie (974).  
Décédée le 23/08/1911 à Païta (98).

<sup>1</sup> *Note Générale : DOUYÈRE, Philippe (1841-1937) et DOUYÈRE, Léopold (1849-1933). -- Colons. Originaires de Salaisie, île de la Réunion, les frères Douyère quittent leur île en 1875 à bord du voilier Pactole, capitaine Ollivaud, pour aller rejoindre en Calédonie leur sœur Mérance, Mme Sautron, qui y était partie sur l'Anne- Marie l'année précédente. Après quelques essais à Nakéty et à Canala, Léopold se fixe à Païta où il meurt en 1933 âgé de (quatre-vingt-quatre ans. De son union avec Marie étaient nées, à la Réunion, trois filles : Paulina (1870) épouse Carlod qui vit encore à Païta. Clemesse (1872), décédée et Clelie (1874) également décédée. Naquirent en Calédonie : Joseph (1876). Léopold (1880). Marie (1881), en religion sœur Théodone et sa sœur jumelle, Augustine, décédée à Païta. Jeanne (1883) épouse M. Exposito, à Touho. Augustin (1887). Jules (1889), colon à Aoré, Santo (Nouvelles-Hébrides). François (1893), soldat, meurt à Marseille en 1917. Jean-Baptiste (1895), colon à Aoré, Santo (Nouvelles-Hébrides). Philippe s'installa à Ponérihouen et y mourut en 1937 à quatre-vingt-quatorze ans. De son union avec Marie-Alphonsine Clain naquirent onze enfants : Joseph (1867). Barthélemy (1872). Charles (1869). Aurélien. Louise. Gabriel (1879). Frédéric (1881). Raoul (1883). Lucie (1885). Augustin (1886). Lellia (1890).*

12 Enfants

- DOUYÈRE Marie Pauline Dite Paulina - 175 - (° 1870 + 1954)
- DOUYÈRE Marie Valentine Clemesse - 176 - (° 1872 + 1948)
- DOUYÈRE Marie Clelie - 173 - (° 1874 + 1903)
- DOUYÈRE Joseph Raphael (° 1876 + 1952)
- DOUYÈRE Léopol Iréné (° 1880 + 1880)
- DOUYÈRE Marie Archangéle - 171 - (° 1881 + 1937)
- DOUYÈRE Marie Augustine - 172 - (° 1881 + 1949)
- DOUYÈRE Marie Jeanne Emérante Annette - 174 - (° 1883 + 1964)
- DOUYÈRE Augustin Marie (° 1886 + 1973)
- DOUYÈRE Jules François Xavier - 170 - (° 1889)
- DOUYÈRE François Mathias (° 1893 + 1917)
- DOUYÈRE Jean Baptiste - 169 - (° 1895 + 1979)

30 Petits-enfants

- CARLOD Florine Laurence - 100 - (° 1892 + 1981)
- CARLOD Théodule Eugène (° 1898 + 1952)
- CARLOD Auguste Eugène - 99 - (° 1901 + 1945)
- CARLOD Flora Mauricette (° 1909 + 1917)
- HANNEQUIN Frédéric Léopold (° 1891 + 1893)
- HANNEQUIN Eugénie Hortense (° 1892 + 1984)
- HANNEQUIN Mathilde Denise (° 1894)
- HANNEQUIN Denise (° 1894)
- HANNEQUIN Hippolyte Augustin (° 1895 + 1951)
- HANNEQUIN Adeline - 280 - (° 1899 + 1994)
- HANNEQUIN Elvina - 281 - (° 1903 + 1983)
- DOUYÈRE Cecile Lucie (° 1900)
- DOUYÈRE Madeleine (° 1904)
- DOUYÈRE Léopold Joseph (° 1906)
- ESPOSITO Antonin Jean Georges (° 1905 + 1973)

Etat des personnes étant Nées où Mariées où décédées où concessionnaires  
dans la commune de Païta

- ESPOSITO Georgette Antonine Jeanne Dite Mimi (° 1906 + 1942)
- ESPOSITO Suzanne (° 1908 + 1998)
- ESPOSITO Théodore Jean Marie (° 1910 + 1989)
- ESPOSITO Marie Cecile (° 1911 + 1998)
- ESPOSITO Marie Elisabeth (° 1921 + 1942)
- ESPOSITO Paule Marie (° 1921)
- DOUYÈRE Robert (° 1925 + 1927)
- DOUYÈRE Raymonde (° 1927 + 1927)
- DOUYÈRE Claude (° 1928 + 1937)
- DOUYÈRE Michel (° 1929)
- DOUYÈRE André (° 1932 + 1986)
- DOUYÈRE Irené (° 1934)
- DOUYÈRE Alfred (° 1937)
- DOUYÈRE Laurette (° 1938)
- DOUYÈRE Yvon (° 1940)

21 Arrières-petits-enfants

- PALADINI Louis - 468 - (° 1914 + 1977)
- PALADINI Raymond Maurice Isidore - 472 - (° 1916 + 1996)
- PALADINI Simone - 475 - (° 1919 + 2002)
- PALADINI Isidore René - 467 - (° 1923 + 1999)
- PALADINI Benjamin (° 1925)

- CARLOD Rosemonde Gisèle Léonce (° 1922)
- CARLOD Gisele (° 1925)
- CARLOD Louise Huguette (° 1924)
- CARLOD Paule Odette (° 1924)
- CARLOD Maurice (° 1925)
- CARLOD Auguste Eugène (° 1926)
- CARLOD Huguette (° 1928)
- WEISS Eugénie Pauline Marie (° 1912 + 1984)
- WEISS Adele Ortense (° 1917 + 1994)
- PAGET Raymonde Yvonne (° 1914 + 1987)
- ESPOSITO Raymond Pascal
- ESPOSITO Marc Jean Ernest
- ESPOSITO Annette Suzanne Paul
- ESPOSITO Maurice Jules Frédéric
- ESPOSITO Jean Bernard Albert
- ESPOSITO Bernard Marie

169. **DOUYÈRE** Jean Baptiste,

Fils de **DOUYÈRE** François Leopold - 168 -

Né le 02/02/1849 à Salaisie Réunion.

Décédé le 09/06/1933 à Païta (98).

et de **WIERTH** Marie Augustine Adélaïde - 627 -

Née le 24/02/1851 à Salazie (974).

Décédée le 23/08/1911 à Païta (98).

Il voit le jour le 18/07/1895 à Païta (98).

Professions : Colon à santo Nelle Hébrides.

Décédé le 05/10/1979 à Païta (98).

Marié le 20/09/1924 à Nouméa (98), avec **BEGAUD** Marie Madeleine Suzanne

Elle voit le jour le 14/05/1899 à Nouméa (98).

Décédée le 19/08/1986 à Nouméa (98).

Etat des personnes étant Nées où Mariées où décédées où concessionnaires  
dans la commune de Païta

9 Enfants

- DOUYÈRE Robert (° 1925 + 1927)
- DOUYÈRE Raymonde (° 1927 + 1927)
- DOUYÈRE Claude (° 1928 + 1937)
- DOUYÈRE Michel (° 1929)
- DOUYÈRE André (° 1932 + 1986)
- DOUYÈRE Irené (° 1934)
- DOUYÈRE Alfred (° 1937)
- DOUYÈRE Laurette (° 1938)
- DOUYÈRE Yvon (° 1940)

170. **DOUYÈRE** Jules François Xavier,

Fils de **DOUYÈRE** François Leopold - 168 -

Né le 02/02/1849 à Salaisie Réunion.

Décédé le 09/06/1933 à Païta (98).

et de **WIERTH** Marie Augustine Adélaïde - 627 -

Née le 24/02/1851 à Salazie (974).

Décédée le 23/08/1911 à Païta (98).

Décédé à Nouvelle Hébrides.

Il naît le 05/08/1889 à Païta (98).

Professions : Colon à santo Nelle Hébrides.

171. **DOUYÈRE** Marie Archangéle <sup>1</sup>,

Fille de **DOUYÈRE** François Leopold - 168 -

Né le 02/02/1849 à Salaisie Réunion.

Décédé le 09/06/1933 à Païta (98).

et de **WIERTH** Marie Augustine Adélaïde - 627 -

Née le 24/02/1851 à Salazie (974).

Décédée le 23/08/1911 à Païta (98).

Elle est née le 15/05/1881 à Païta (98).

Décédée le 25/02/1937 à Nouméa (98).

Professions : Soeur Théodonie de Jésus.



<sup>1</sup> Note O'Reilly : Soeur Théodonie de Jésus. Religieuse de la Congrégation de Saint-Joseph de Chuny. Née à Païta (Nouvelle-Calédonie) le 16 mai 1881. Fait profession à la Conception le 4 janvier 1903. Fait la classe à l'école libre de Nouméa, à Tahiti (1910-1930), puis de nouveau à Koné, et à Nouméa où l'école indigène lui est confiée. Meurt à Nouméa le 25 février 1937.

172. **DOUYÈRE** Marie Augustine,

Fille de **DOUYÈRE** François Leopold - 168 -

Né le 02/02/1849 à Salaisie Réunion.

Décédé le 09/06/1933 à Païta (98).

et de **WIERTH** Marie Augustine Adélaïde - 627 -

Née le 24/02/1851 à Salazie (974).

Décédée le 23/08/1911 à Païta (98).

Elle est née à Nouméa (98) le 15/05/1881.

Décédée le 16/04/1949 à Païta (98).

Mariée le 15/12/1902 à Païta (98), avec **GANE** EDOUARD - 214 -

Il naît à Sarzeau (56) le 01/05/1868.

Etat des personnes étant Nées où Mariées où décédées où concessionnaires  
dans la commune de Païta

173. **DOUYÈRE** Marie Clelie,

Fille de **DOUYÈRE** François Leopold - 168 -

Né le 02/02/1849 à Salaisie Réunion.

Décédé le 09/06/1933 à Païta (98).

et de **WIERTH** Marie Augustine Adélaïde - 627 -

Née le 24/02/1851 à Salazie (974).

Décédée le 23/08/1911 à Païta (98).

Elle voit le jour le 17/08/1874 à Salaisie Réunion.

Décédée le 26/06/1903 à Païta (98).



Mariée le 21/03/1891 à Païta (98), avec **HANNEQUIN** Eugène Louis Augustin - 282 -

Il voit le jour à Nouméa (98) le 07/08/1866.

Décédé le 28/06/1947 à Nouméa (98).

7 Enfants

- HANNEQUIN Frédéric Léopold (° 1891 + 1893)
- HANNEQUIN Eugénie Hortense (° 1892 + 1984)
- HANNEQUIN Mathilde Denise (° 1894)
- HANNEQUIN Denise (° 1894)
- HANNEQUIN Hippolyte Augustin (° 1895 + 1951)
- HANNEQUIN Adeline - 280 - (° 1899 + 1994)
- HANNEQUIN Elvina - 281 - (° 1903 + 1983)

3 Petits-enfants

- WEISS Eugénie Pauline Marie (° 1912 + 1984)
- WEISS Adele Ortense (° 1917 + 1994)

- PAGET Raymonde Yvonne (° 1914 + 1987)

Arrière-petit-enfant

- BIENFAIT Nicole

174. **DOUYÈRE** Marie Jeanne Emérante Annette,

Fille de **DOUYÈRE** François Leopold - 168 -

Né le 02/02/1849 à Salaisie Réunion.

Décédé le 09/06/1933 à Païta (98).

et de **WIERTH** Marie Augustine Adélaïde - 627 -

Née le 24/02/1851 à Salazie (974).

Décédée le 23/08/1911 à Païta (98).

Elle voit le jour à Païta (98) le 03/07/1883.

Décédée le 08/06/1964 à Nouméa (98).



Mariée le 03/03/1904 à Païta (98), avec **ESPOSITO** Pascal - 190 -

Il voit le jour à Piano di sorrente (Italie) le 15/02/1875.

Décédé le 05/07/1929 à Touho (98).

7 Enfants

- ESPOSITO Antonin Jean Georges (° 1905 + 1973)
- ESPOSITO Georgette Antonine Jeanne Dite Mimi (° 1906 + 1942)
- ESPOSITO Suzanne (° 1908 + 1998)

Etat des personnes étant Nées où Mariées où décédées où concessionnaires  
dans la commune de Païta

- ESPOSITO Théodore Jean Marie (° 1910 + 1989) - ESPOSITO Marie Cecile (° 1911 + 1998) - ESPOSITO Marie Elisabeth (° 1921 + 1942) - ESPOSITO Paule Marie (° 1921)
<b>6 Petits-enfants</b>
- ESPOSITO Raymond Pascal - ESPOSITO Marc Jean Ernest - ESPOSITO Annette Suzanne Paul - ESPOSITO Maurice Jules Frédéric - ESPOSITO Jean Bernard Albert
- ESPOSITO Bernard Marie
<b>2 Arrières-petits-enfants</b>
- LUCAS Serge - LUCAS Diana

175. <b>DOUYÈRE</b> Marie Pauline Dite Paulina,	
Fille de <b>DOUYÈRE</b> François <u>Leopold</u> - 168 - Né le 02/02/1849 à Salaisie Réunion. Décédé le 09/06/1933 à Païta (98). et de <b>WIERTH</b> Marie Augustine Adélaïde - 627 - Née le 24/02/1851 à Salazie (974). Décédée le 23/08/1911 à Païta (98). Elle est née le 25/07/1870 à Salaisie Réunion. Décédée le 18/09/1954 à Nouméa (98).	
Mariée le 06/08/1891 à Païta (98), avec <b>CARLOD</b> François - 101 - Il voit le jour le 16/12/1850 à Weiziat ain France. Décédé le 29/11/1917 à Nouméa (98).	
Mariée le 01/09/1923 à Nouméa (98), avec <b>SAUVAN</b> Auguste Il est né le 25/01/1873 à Nouméa (98). Décédé le 10/10/1943 à Nouméa (98). Professions : gérant des Postes. Professions : commis des Postes et Télégraphes.	

<b>4 Enfants</b>
- CARLOD <u>Florine</u> Laurence - 100 - (° 1892 + 1981) - CARLOD Théodule Eugène (° 1898 + 1952) - CARLOD Auguste Eugène - 99 - (° 1901 + 1945) - CARLOD Flora Mauricette (° 1909 + 1917)
<b>12 Petits-enfants</b>
- PALADINI Louis - 468 - (° 1914 + 1977) - PALADINI Raymond Maurice <u>Isidore</u> - 472 - (° 1916 + 1996) - PALADINI Simone - 475 - (° 1919 + 2002) - PALADINI Isidore René - 467 - (° 1923 + 1999) - PALADINI Benjamin (° 1925)
- CARLOD Rosemonde Gisèle Léonce (° 1922) - CARLOD Gisele (° 1925)



Etat des personnes étant Nées où Mariées où décédées où concessionnaires  
dans la commune de Païta

- CARLOD Louise Huguette (° 1924)  
- CARLOD Paule Odette (° 1924)  
- CARLOD Maurice (° 1925)  
- CARLOD Auguste Eugène (° 1926)  
- CARLOD Huguette (° 1928)

15 Arrières-petits-enfants

- PALADINI Annick  
- PALADINI Rosemay  
- PALADINI Marilyne

- LOUDES Bernard (° 1950)  
- LOUDES Christian Robert Marie (° 1953)  
- PAGE Gérard  
- PAGE Jean Pierre  
- PAGE Jacques  
- PAGE Jacqueline  
- MAGNIER Michel (° 1951)  
- MAGNIER Chantal (° 1952)  
- MAGNIER Daniele (° 1958)  
- MAGNIER Yan (° 1959)  
- MAGNIER Alain (° 1963)  
- MAGNIER Catherine (° 1964)

176. **DOUYÈRE** Marie Valentine Clemesse,

Fille de **DOUYÈRE** François Leopold - 168 -

Né le 02/02/1849 à Salaisie Réunion.

Décédé le 09/06/1933 à Païta (98).

et de **WIERTH** Marie Augustine Adélaïde - 627 -

Née le 24/02/1851 à Salazie (974).

Décédée le 23/08/1911 à Païta (98).

Elle voit le jour à Salaisie Réunion le 09/09/1872.

Décédée en 1948 à Nouméa (98).

Mariée le 06/12/1894 à Païta (98), avec **BARON** Jules Jean Baptiste - 29 -

Il naît le 27/06/1863 à Saint-denis (974).

Décédé le 31/05/1895 à Nouméa (98).

Mariée le 11/05/1897 à Hell-Bourg, avec **LENCEMANT** Théodore

177. **DUBOIS** Jules Louis,

Il est né le 26/11/1859 à Saint-Servan-sur-Mer (35).

Décédé le 27/01/1894 à Païta (98).

Marié le 16/09/1886 à Ponérihouen (98), avec **OVIDE** Amélie Charline Marie

Elle voit le jour à Saint-Denis (974) le 12/07/1867.

Décédée en 1942.

2 Enfants

- DUBOIS Joseph Paul Désiré Lucien (° 1887 + 1916)  
- DUBOIS Jules Louis Emmanuel (° 1889)

Etat des personnes étant Nées où Mariées où décédées où concessionnaires  
dans la commune de Païta

178. **DUBREUIL** <sup>1</sup>,

Décédé en 1934 à Païta (98).

Professions : Frère Jean Edith.

<sup>1</sup> Note Générale : Frère Mariste Instituteur à l'internat de Néméara de 1898 à 1903

179. **DUCHENNE** Eugène Louis Isidore <sup>1</sup>,

Il naît le 02/10/1855 à Craonne (02).

Décédé le 25/01/1892 à Païta (98).

Professions : Garçon de salle.

Marié le 14/06/1890 à Païta (98), avec **HENRY** Aline Adeline Mélina Céline - 305 -

Elle est née le 30/06/1853 à Laneuville-au-Rupt (55).

Professions : Orpheline de l'assistance public de Nancy.

Décédée le 04/05/1923 à Farino (98).

<sup>1</sup> Note Générale : Comdamné au bagne de Nouvelle Calédonie en 1873 - Embarqué sur "L'orne" le 4 mars 1874 et arrivé à Nouméa le 16 Juillet 1874 - Matricule n° 6232 / 3114

180. **DUCROS** Antonin Marius,

Fils de **DUCROS** Jean Baptiste, Propriétaire tailleur d'habits

Né le 03/04/1844 à Camboulazet (12), 10/3/1937.

Décédé le 10/03/1937 à Dumbéa (98).

et de **MIRAN** Célestine

Née le 02/07/1845 à Rodez (12).

Décédée le 18/12/1891 à Pouembout (98).

Il voit le jour le 06/09/1870 à Montpellier (34).

Décédé en 04/1930 à Païta (98).

Professions : Exploitant de mines.

Marié le 15/11/1906 à Koumac (98), avec **VIGINET** Marie Augustina - 614 -

Elle naît à Païta (98) le 18/12/1887.

Décédée le 17/08/1975 à Sydney (Australie).

Enfant

- **DUCROS** Louis Paul (° 1903)

181. **DUHAMEL** Sydonie Eugénie Caroline,

Fille de **DUHAMEL** Narcisse Alexandre, Boucher

Né le 08/12/1838 à Brionne (27).

Décédé le 02/08/1874 à Nouméa (98).

et de **BERTHIER** Sydonie, Institutrice

Née le 21/04/1836 à Paris (75).

Décédée en 1911.

Elle voit le jour le 28/01/1866 à Paris 06° (75).

Décédée le 05/11/1945 à Païta (98).



Etat des personnes étant Nées où Mariées où décédées où concessionnaires  
dans la commune de Païta

Mariée le 15/10/1891 à Moindou (98), avec **BOYER** Lucien Frédéric  
Il est né le 24/01/1856 à Saint Denis (41).  
Décédé le 23/01/1893 à Nouméa (98).

Mariée le 31/07/1896 à Dumbéa (98), avec **GARRIGOU** Clément  
Il est né le 11/07/1863 à Paris 02° (75).  
Décédé le 04/11/1920 à Nouméa (98).

4 Enfants

- BOYER Jeanne Hortense - 82 - (° 1892 + 1974)
- GARRIGOU Louis Robert (° 1897 + 1957)
- GARRIGOU Yvonne Marie Louise (° 1898 + 1998)
- GARRIGOU Amélie Henriette (° 1902 + 1990)

10 Petits-enfants

- RUSS Yvonne Marie Amélie Dite Yvette (° 1912 + 1929)
- RUSS Maud (° 1914)
- RUSS Marcel (° 1917 + 1982)

- TUBAND Amélie (° 1922 + 1977)
- TUBAND Jean Clément (° 1923 + 1924)
- TUBAND Suzanne (° 1926)
- TUBAND Danielle (° 1930)
- DUBOIS Yvon Clément (° 1922 + 2001)
- DUBOIS Raymond Pierre (° 1924 + 1966)
- DUBOIS Eliane Denise (° 1924 + 2014)

3 Arrières-petits-enfants

- RANKIN Philippe
- RANKIN Peter
- RANKIN Bruce

182. **DUMAS** Julien <sup>1</sup>,

Décédé le 22/08/1941 à Païta (98).  
Professions : 461.

<sup>1</sup> Note Générale : 1879

183. **DUPUY** Pierre Martin <sup>1</sup>,

Il naît en 1836.  
Décédé le 02/07/1902 à Païta (98).  
Professions : Inconnue.

<sup>1</sup> Note Générale : condamné au bagne de Nouvelle Calédonie en 1870 Embarqué sur l'Alceste le 20 septembre 1872  
Matricule n° 3833 / 5725

184. **DURAND** Alice Eleonore Juana Catherine,

Fille de **DURAND** Constant Florentin Alexandre, Fermier Colon  
Né le 22/11/1830 à Rougemontiers (27).

Etat des personnes étant Nées où Mariées où décédées où concessionnaires  
dans la commune de Païta

Décédé le 01/03/1878 à Nouméa (98).  
et de **HURLEY** Catherine Charlotte, Blanchisseuse  
Née en 1832 à Irlande.  
Décédée le 28/03/1916 à Kouaoua (98).  
Elle est née le 01/10/1869 à Nouméa (98).

Mariée le 03/04/1886 à Païta (98), avec **CHATEL** André - 114 -  
Il est né à Allemond (38) le 11/11/1855.  
Professions : Agent de police.

5 Enfants

- CHATEL Alice Théodorine (° 1887 + 1889)
- CHATEL André Florentin Marie (° 1888 + 1888)
- CHATEL Alice Marie (° 1891 + 1891)
- CHATEL Rose Juana (° 1892)
- CHATEL Louis Eugène (° 1894)

185. **DUVERGER** François <sup>1</sup>,

Il naît à Saint-Nicolas-des-Biefs (03) le 01/11/1840.  
Décédé le 28/04/1910 à Païta (98).  
Professions : Frère Marie-Victrice.

<sup>1</sup> Note Générale : Frère Mariste Directeur à l'internat de Néméara de 1891 à 1903

186. **DUVERGIER** François <sup>1</sup>,

Il est né le 01/11/1840 à Saint-Nicolas-des-Biefs (03).  
Décédé le 28/04/1910 à Païta (98).  
Professions : Frères Maristes.

<sup>1</sup> Note O'Reilly : *DUVERGIER, François (1840-1910). - Frère Victrice, des Frères Maristes. Né à Saint-Nicolas-des-Biefs (Allier), le 1<sup>o</sup> novembre 1840. Entré chez les Frères Maristes en 1862, fit profession dans la Congrégation le 15 septembre 1872. Il fit partie en 1873 du premier groupe des Frères partant pour Nouméa où il prit la direction des cours techniques, dès leur création. Supprimés à Nouméa par la laïcisation, il les ouvrit à Yahoué (1883) et à Païta (1886). Organisateur émérite, il mit son cachet dans la création de Néméara (1890) : construction d'abord, puis ateliers, cultures, etc... En 1900, l'Exposition de Paris décerna aux travaux de la ferme-école de nombreuses médailles et le modeste religieux fut décoré des palmes académiques. Comme à Nouméa et à Yahoué, la laïcisation le releva de ses fonctions. Envoyé à Port-Vila en 1909, il dirigea la construction de bâtiments scolaires (hôpital actuel), puis, terrassé par la fièvre, il vint mourir à Païta le 28 avril 1910.*

**E**

187. **ENGLER** Emma Aimée Rose Dite Rosette,

Fille de **ENGLER** Jean Gustave, Géomètre  
Né le 26/09/1845 à Boudry (2017).  
Décédé le 30/10/1931 à Nouméa (98).  
et de **HENRY** Elisabeth Ann  
Née le 24/02/1860 à Vanuatu (Nelle Hébr).  
Décédée le 25/08/1930 à Nouméa (98).  
Décédée à Païta (98).  
Elle est née le 18/01/1898 à Nouméa (98).



Unie avec **MARTIN** Frederic James

Etat des personnes étant Nées où Mariées où décédées où concessionnaires  
dans la commune de Païta

Il naît le 16/11/1884 à Nouméa (98).  
Décédé le 04/08/1968 à Nouméa (98).

188. **ENGLER** Emma Barbara,

Fille de **ENGLER** Joahann-Ulrich

Né le 17/07/1822 à Saint Gallen (Suisse).

et de **GAILLE** Marguerite Adèle

Née le 20/08/1822 à Saint Gallen (Suisse).

Décédée le 22/09/1856 à Saint Gallen (Suisse).

Elle naît à Territoire de Belfort (Suisse), ST vincent le 13/03/1853.

Décédée le 03/07/1889 à Païta (98), ST vincent.

Mariée le 14/10/1876 à Nouméa (98), avec **BOURGADE** Vicor Léonard - 76 -

Il est né à Millau (12) le 14/12/1850.

Décédé le 07/12/1891 à Païta (98), ST vincent.

Professions : Colon et commerçant.

7 Enfants

- BOURGADE Elise Emma (° 1877 + 1956)
- BOURGADE Adolphe Frédéric (° 1879 + 1972)
- BOURGADE Jeanne Ernestine - 73 - (° 1880 + 1880)
- BOURGADE Mélina Catherine - 75 - (° 1881 + 1957)
- BOURGADE Albert Gustave - 71 - (° 1884 + 1885)
- BOURGADE Marie Mimmy Adolphine - 74 - (° 1886 + 1977)
- BOURGADE Émile Léopold - 72 - (° 1888 + 1889)

5 Petits-enfants

- TEYSSANDIER de LAUBERÈDE Odette Emma (° 1903 + 1990)
- TEYSSANDIER de LAUBERÈDE Raymond Jean Victor (° 1905 + 1985)
- BOURGADE Marc Dit Marco (° 1914 + 1950)
- BOURGADE Roger (° 1917 + 1993)
- COLLARD Andrée Marie (° 1914 + 1991)

2 Arrières-petits-enfants

- BOURGADE Yves (° 1942)
- BOURGADE Josée (° 1946)

189. **ESCHENBRENNER** Pierre,

Fils de **ESCHENBRENNER** Pierre

Né le 04/09/1874 à Houailou (98).

Décédé le 09/04/1954 à Moindou (98).

et de **DREMONT** Hélène

Née le 20/11/1886 à Yaté (98).

Décédée le 02/05/1957 à Moindou (98).

Il naît à Bourail (98) le 26/10/1910.

Décédé le 17/05/1974 à Païta (98).



Marié le 22/08/1939 à Moindou (98), avec **LOUET** Yvonne Madeleine Florence

Elle voit le jour le 26/03/1921 à Nouméa (98).

Etat des personnes étant Nées où Mariées où décédées où concessionnaires  
dans la commune de Païta

Enfant

- ESCHENBRENNER Jeannine Hélène Augustine (° 1940)

3 Petits-enfants

- DIJOU André (° 1959)  
- DIJOU Maryvonne (° 1963)  
- DIJOU Sylviane (° 1967)

Arrière-petit-enfant

- PEYROLLE Meryl

190. **ESPOSITO** Pascal,

Fils de **ESPOSITO** Vincente  
et de **ZACCARINO** Maria  
Il est né à Piano di sorrente (Italie) le 15/02/1875.  
Décédé le 05/07/1929 à Touho (98).

Marié le 03/03/1904 à Païta (98), avec **DOUYÈRE** Marie Jeanne Emérante Annette - 174 -  
Elle naît le 03/07/1883 à Païta (98).  
Décédée le 08/06/1964 à Nouméa (98).

7 Enfants

- ESPOSITO Antonin Jean Georges (° 1905 + 1973)  
- ESPOSITO Georgette Antonine Jeanne Dite Mimi (° 1906 + 1942)  
- ESPOSITO Suzanne (° 1908 + 1998)  
- ESPOSITO Théodore Jean Marie (° 1910 + 1989)  
- ESPOSITO Marie Cecile (° 1911 + 1998)  
- ESPOSITO Marie Elisabeth (° 1921 + 1942)  
- ESPOSITO Paule Marie (° 1921)

6 Petits-enfants

- ESPOSITO Raymond Pascal  
- ESPOSITO Marc Jean Ernest  
- ESPOSITO Annette Suzanne Paul  
- ESPOSITO Maurice Jules Frédéric  
- ESPOSITO Jean Bernard Albert

- ESPOSITO Bernard Marie

2 Arrières-petits-enfants

- LUCAS Serge  
- LUCAS Diana

**F**

191. **FAURANT** Auguste Alexandre Dit Pascal GOUDREAU<sup>1</sup>,

Etat des personnes étant Nées où Mariées où décédées où concessionnaires  
dans la commune de Païta

Il naît à Orléans (45) le 22/06/1828.  
Décédé le 08/06/1891 à Païta (98).  
Professions : Tourneur.

Marié le 29/05/1878 à Bourail (98), avec **PINS** Etiennette Josephe Dite Antoinette  
Elle naît à Annecy (74) le 23/08/1853.  
Décédée le 21/04/1905 à Pouembout (98).

<sup>1</sup> *Note Générale : condamné au bagne en Nouvelle Calédonie en 1868 - Embarqué le 1 juin 1870 sur le "Néréide" - Matricule 2987 /1106 / 737*

192. **FESSARD** Jules René Paul,

Fils de **FESSARD** Ducorail Francois Emile  
Né le 29/05/1841 à Saint-Paul (974).  
Décédé le 23/12/1908 à Nouméa (98).  
et de **ARMEL** Marie Léontine  
Née en 1856.  
Il est né le 14/09/1888 à Nouméa (98).  
Décédé le 01/09/1968 au Mont-Dore (98).

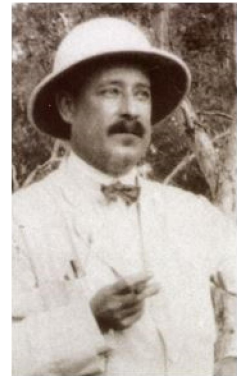

Marié le 30/12/1961 à Païta (98), avec **MARTIN** Alphonsine Gabrielle - 402 -  
Elle naît à Nouméa (98) le 09/11/1903.  
Décédée le 09/07/1972 à Païta (98).

Enfant

- FESSARD Paulette

193. **FESSARD** Maria Antoinette Eulalie,

Fille de **FESSARD** Ducorail Francois Emile  
Né le 29/05/1841 à Saint-Paul (974).  
Décédé le 23/12/1908 à Nouméa (98).  
et de **ARMEL** Marie Léontine  
Née en 1856.  
Elle naît le 02/04/1884 à Nouméa (98).

Mariée le 20/10/1904 à Païta (98), avec **MAYAUD** Henri Joseph Michel - 410 -  
Il voit le jour à Rancon (87) le 14/10/1873.

Enfant

- MAYAUD Roger - 411 - (° 1906)

194. **FLEUROT ; FLEROT** Aimé Constant,

Il est né à Plombières-les-Bains (88) le 27/04/1855.  
Décédé le 02/02/1886 à Nepoui Nouvelle Calédonie.  
Professions : Militaire à Gomen.

Marié le 04/04/1883 à Païta (98), avec **LYNCH** Hélène Françoise - 383 -  
Elle naît le 19/05/1862 à Nouméa (98).

Etat des personnes étant Nées où Mariées où décédées où concessionnaires  
dans la commune de Païta

Décédée le 30/07/1907 à Païta (98).

2 Enfants

- FLEUROT FLEROT Amélie Catherine - 195 - (° 1883)  
- FLEUROT Pierre Frédéric (° 1885)

Petit-enfant

- ABEL Robert Ernest (° 1907 + 1987)

3 Arrières-petits-enfants

- ABEL Monique - 9 - (° 1940 + 2015)  
- ABEL Robert  
- ABEL Bernard

195. **FLEUROT FLEROT** Amélie Catherine,

Fille de **FLEUROT ; FLEROT** Aimé Constant - 194 -, Militaire à Gomen

Né le 27/04/1855 à Plombières-les-Bains (88).

Décédé le 02/02/1886 à Nepoui Nouvelle Calédonie.

et de **LYNCH** Hélène Françoise - 383 -

Née le 19/05/1862 à Nouméa (98).

Décédée le 30/07/1907 à Païta (98).

Elle est née à Gomen Nouvelle Calédonie le 06/07/1883.

Mariée le 08/09/1906 à Païta (98), avec **ABEL** Ernest Godfried - 4 -

Il voit le jour le 01/06/1881 à Païta (98).

Décédé le 08/09/1945 à Nouméa (98).

Enfant

- ABEL Robert Ernest (° 1907 + 1987)

3 Petits-enfants

- ABEL Monique - 9 - (° 1940 + 2015)  
- ABEL Robert  
- ABEL Bernard

2 Arrières-petits-enfants

- ABEL Sandra (° 1969)  
- ABEL David (° 1975)

196. **FONTAINE** Samson Aristide Aldric<sup>1</sup>,

Il est né le 27/03/1846 à Saint-Aubin-Routot (76).

Décédé le 06/04/1907 à Païta (98).

Professions : Domestique.

<sup>1</sup> Note Générale : condamné à 20 ans de travaux forcés en 1868 Embarqué sur l'Alceste le 20 septembre 1872 Matricule n° 3821 / 6224 Réabilité en 1906



Etat des personnes étant Nées où Mariées où décédées où concessionnaires  
dans la commune de Païta

197. **FONTANE** Joachim <sup>1</sup>,

Fils de **FONTANE** Aimé Madeleine  
et de **FULCHIRON** Françoise

Il voit le jour le 13/02/1851 à Saint-Étienne (42).

Décédé le 25/12/1884 à Païta (98), Coetempoé ; St Vincent.

Professions : Cultivateur.

<sup>1</sup> *Note Générale : Condamné au bagne en Nouvelle Calédonie en 1873 - Embarqué sur la Garonne le 3 août 1873 et arrivée à Nouméa le 18 décembre 1873 Matricule n° 5628*

198. **FONTANE** Nicolas <sup>1</sup>,

Fils de **FONTANE** Aimé Madeleine  
et de **FULCHIRON** Françoise

Il naît à Saint-Étienne (42) le 04/07/1854.

Décédé le 08/06/1884 à Païta (98), Coetempoé ; St Vincent.

Professions : Manoeuvre.

<sup>1</sup> *Note Générale : Condamné au bagne en Nouvelle Calédonie en 1873 - Embarqué sur la Garonne le 3 août 1873 et arrivée à Nouméa le 18 décembre 1873 Matricule n° 5627*

199. **FOODS** Marie Eugénie,

Elle naît le 08/07/1889 à Païta (98), Saint vincent.

Décédée le 26/07/1924 à Nouméa (98).

Mariée le 02/12/1905 à Canala (98), avec **PIETRI** Antoine Marie

Il voit le jour à Zoza (2A) le 10/10/1877.

Décédé le 28/03/1933 à Nouméa (98).

Professions : Commerçant.

7 Enfants

- PIETRI Joséphine Marie Antoinette (° 1907 + 1978)

- PIETRI Antoine Jean (° 1911 + 1969)

- PIETRI Vaiva Laure Eugénie (° 1912)

- PIETRI Maiva Laure (° 1912)

- PIETRI Anne Germaine (° 1914)

- PIETRI Eugène Sylvestre (° 1917 + 2003)

- PIETRI Ange Victor Louis (° 1919 + 1994)

200. **FOURCHÉ** Edouard <sup>1</sup>,

Il voit le jour le 21/05/1850 à Épernay (51).

Décédé le 09/03/1878 à Païta (98).

Professions : Soldat.

<sup>1</sup> *Note Générale : Condamné à la déportation en Nouvelle Calédonie en 1872 Matricule 280 FR ANOM COL 81. Arrivé à bord de "La Guerrière" 2<sup>ème</sup> Convoi de la commune de Paris, qui quitte Brest le 13 juin 1872 pour arrivé à Nouméa le 2 Novembre 1872. Célibataire, soldat au 32<sup>o</sup> de ligne, Peine remise en 1877 contre obligation de résidence - sort inconnu Il était célibataire ; soldat au 32<sup>e</sup> régiment de ligne, il fut condamné, le 4 avril 1872, par le 2<sup>e</sup> conseil de guerre, à la déportation simple pour participation à la Commune de Paris ; il arriva à Nouméa le 2 novembre 1872. Sa peine lui fut remise, en 1877, contre obligation de résider en Nouvelle-Calédonie. En 1876, son patron s'était engagé à le reprendre.*

Etat des personnes étant Nées où Mariées où décédées où concessionnaires  
dans la commune de Païta

201. **FOURES** Adolphe Charles,  
Fils de **FOURÉS** Michel Dit Guilhem - 202 -, Charretier  
Né le 08/05/1850 à Hérépian (34).  
et de **LYNCH** Hélène Françoise - 383 -  
Née le 19/05/1862 à Nouméa (98).  
Décédée le 30/07/1907 à Païta (98).  
Il naît le 19/11/1894 à Païta (98).

202. **FOURÉS** Michel Dit Guilhem <sup>1</sup>,  
Fils de **FOURÉS** Guillaume  
et de **CARRIÈRE** Elisabeth  
Il est né le 08/05/1850 à Hérépian (34).  
Professions : Charretier.

Marié le 18/02/1887 à Païta (98), avec **LYNCH** Hélène Françoise - 383 -  
Elle voit le jour le 19/05/1862 à Nouméa (98).  
Décédée le 30/07/1907 à Païta (98).

<sup>1</sup> Note Générale : Condamné au bagne de NC en 1871 - Matricule 3603 / 2439 - FM zone cote H1290

4 Enfants

- **FOUREST** Joséphine Françoise - 203 - (° 1889 + 1964)  
- **FOURRESE** Emile Francois - 204 - (° 1890 + 1940)  
- **FOURRESE** Margueritte Françoise - 205 - (° 1892 + 1913)  
- **FOURES** Adolphe Charles - 201 - (° 1894)

Petit-enfant

- **THEUIL** Pierre Valentin (° 1910 + 1994)

203. **FOUREST** Joséphine Françoise,  
Fille de **FOURÉS** Michel Dit Guilhem - 202 -, Charretier  
Né le 08/05/1850 à Hérépian (34).  
et de **LYNCH** Hélène Françoise - 383 -  
Née le 19/05/1862 à Nouméa (98).  
Décédée le 30/07/1907 à Païta (98).  
Elle voit le jour à Païta (98) le 24/02/1889.  
Décédée le 23/12/1964 à Santo Nouvelle Hébrides.

Mariée le 03/04/1912 à Malicolo (Vanuatu), avec **THEUIL** Leon Maurice  
Il naît le 16/06/1881 à Bourail (98).  
Décédé le 14/11/1943 à Santo Nouvelle Hébrides.  
Professions : Colon.

Enfant

- **THEUIL** Pierre Valentin (° 1910 + 1994)

204. **FOURRESE** Emile Francois,

Etat des personnes étant Nées où Mariées où décédées où concessionnaires  
dans la commune de Païta

Fils de **FOURÉS** Michel Dit Guilhem - 202 -, Charretier  
Né le 08/05/1850 à Hérépian (34).  
et de **LYNCH** Hélène Françoise - 383 -  
Née le 19/05/1862 à Nouméa (98).  
Décédée le 30/07/1907 à Païta (98).  
Il est né le 08/10/1890 à Païta (98).  
Décédé le 06/01/1940 à Nouméa (98).

Uni avec **HELME** Lucie  
Elle voit le jour à Papeete (98) .

205. **FOURRESE** Margueritte Françoise,

Fille de **FOURÉS** Michel Dit Guilhem - 202 -, Charretier  
Né le 08/05/1850 à Hérépian (34).  
et de **LYNCH** Hélène Françoise - 383 -  
Née le 19/05/1862 à Nouméa (98).  
Décédée le 30/07/1907 à Païta (98).  
Elle naît à Païta (98) le 13/11/1892.  
Décédée le 27/09/1913 à Païta (98).

206. **FRANCAIS** Adèle,

Fille de **FRANCAIS** Augustin Xavier, Boulanger  
Né le 28/08/1832 à Perrigny (39).  
Décédé le 10/02/1879 à Nouméa (98).  
et de **MILLE** Eugénie - 424 -  
Née le 29/07/1845 à Paris Xii.  
Décédée le 01/07/1895 à Païta (98).  
Elle est née le 22/11/1873 à Païta (98), Port laguerre.  
Décédée le 28/11/1954 à Nouméa (98).

Mariée le 19/03/1890 à Païta (98), Saint vincent, avec **SOULARD** Auguste Pierre - 578 -  
Il naît le 05/03/1867 à Nouméa (98).  
Décédé le 05/10/1939 à Nouméa (98).  
Professions : Eleveur.

5 Enfants

- SOULARD Augustine Edith (° 1895 + 1968)
- SOULARD Edith Augustine (° 1895 + 1958)
- SOULARD Marie Rose Anna (° 1897 + 1984)
- SOULARD Marcel Louis Augustin (° 1902 + 1967)
- SOULARD Augusta Hélène (° 1908)

9 Petits-enfants

- SONG Reine Georgette Rose (° 1918 + 1982)
- SONG Jenny Ginette
- SONG Blanche
- SONG Adèle Flore Blanche Augustine (° 1920 + 1992)
- SONG Maxime (° 1923)

- SONG Sophie (° 1922)
- SONG Auguste (° 1923 + 2001)
- BOYER Roger Gustave (° 1926)
- BOYER Marcelle Adèle Marguerite Suzanne (° 1928)

3 Arrières-petits-enfants

Etat des personnes étant Nées où Mariées où décédées où concessionnaires  
dans la commune de Païta

- SONG Joel Armand (° 1950)  
- SONG Didier (° 1952)

- BOYER Patrick Marcel (° 1950)

**207. FRANCAIS Léonie,**

Fille de **FRANCAIS** Augustin Xavier, Boulanger  
Né le 28/08/1832 à Perrigny (39).  
Décédé le 10/02/1879 à Nouméa (98).  
et de **MILLE** Eugénie - 424 -  
Née le 29/07/1845 à Paris Xii.  
Décédée le 01/07/1895 à Païta (98).  
Elle est née le 24/11/1870 à Port Laguerre Nouvelle Calédonie.  
Décédée le 11/11/1937 à Koné (98).



Mariée le 05/07/1890 à Païta (98), avec **MAGNIER** Amédée Joseph - 389 -  
Il est né le 14/11/1862 à Saint-Blimont (80).  
Décédé le 29/09/1939 à Koné (98).

**6 Enfants**

- **MAGNIER** Léon Eugène Ferdinand (° 1891 + 1976)  
- **MAGNIER** Alice Josephine (° 1893 + 1987)  
- **MAGNIER** Maurice Gaston (° 1895 + 1984)  
- **MAGNIER** Germaine Léonie Eugénie (° 1897 + 1922)  
- **MAGNIER** Andrée Léonie (° 1900 + 1979)  
- **MAGNIER** Léonie Louise (° 1904 + 1928)

**6 Petits-enfants**

- **MAGNIER** Marthe  
- **MAGNIER** Monique

- **MAGNIER** Leon (° 1915)  
- **MAGNIER** Vincent  
- **MAGNIER** Raymond  
- **MAGNIER** Jean

**208. FREUDENREICH Sydonie Louise,**

Fille de **FREUDENREICH** Louis Béat, Agronome  
Né le 09/01/1836 à Saint-Louis (68).  
Décédé le 08/01/1900 à Nouméa (98).  
et de **MATHISEN** Emmeline - 409 -  
Née le 23/10/1838 à Luggenhusen (Russie).  
Décédée le 06/02/1913 à Païta (98).  
Elle est née le 29/01/1878 à Moindou (98).  
Décédée en 1927 à Nouméa (98).

Mariée le 16/11/1901 à Païta (98), avec **CHATELAIN** Lucien Xavier - 117 -  
Il naît à Nancy (54) le 11/09/1863.  
Décédé le 16/04/1943 à Nouméa (98).

Etat des personnes étant Nées où Mariées où décédées où concessionnaires  
dans la commune de Païta

5 Enfants

- CHATELAIN Louis Joseph Alexandre - 116 - (° 1900)
- CHATELAIN Charles Paul Gustave - 115 - (° 1902 + 1969)
- CHATELAIN Marcel Charles Louis (° 1904)
- CHATELAIN Georges (° 1910 + 1966)
- CHATELAIN Raoul - 118 - (° 1912)

3 Petits-enfants

- CHATELAIN Sergine Louise Estelle (° 1925)
- CHATELAIN Yann Gael Simon (° 1947)
- CHATELAIN Hervé

209. **FRICOTTÉ** Louis Vincent,

Fils de **FRICOTTÉ** Vicent Auguste Magloire - 210 -

Né le 22/01/1834 à Épône (78).

Décédé le 16/12/1891 à Thio (98).

et de **MILLE** Eugénie - 424 -

Née le 29/07/1845 à Paris Xii.

Décédée le 01/07/1895 à Païta (98).

Il naît le 02/03/1886 à Païta (98).

Décédé le 28/01/1958 à Nouméa (98).

Marié le 03/07/1940 à Koné (98), avec **HENRIOT** Félicité Anna

Elle est née à Bourg-en-Bresse (01) le 19/11/1890.

Décédée le 09/06/1979 à Nouméa (98).

210. **FRICOTTÉ** Vicent Auguste Magloire<sup>1</sup>,

Fils de **FRICOTTÉ** Barthélémy

Né le 17/07/1791 à Mézières-sur-Seine (78).

Décédé le 25/11/1858 à Mantes-la-Jolie (78).

et de **ENOT** Maximilienne Victoire

Née le 25/03/1797 à Breuil-Bois-Robert (78).

Décédée le 07/05/1860 à Mantes-la-Jolie (78).

Il naît à Épône (78) le 22/01/1834.

Décédé le 16/12/1891 à Thio (98).

Marié vers 1867 à Nouméa (98), avec **CHATET** Claire Joseph

Elle voit le jour le 12/01/1824 à Saint-Omer (62).

Décédée le 03/02/1869 à Verneuil-sur-Avre (27).

Marié le 30/06/1869 à Verneuil-sur-Avre (27), avec **RONDEL** Constance Victoire Aimé

Elle naît à Verneuil-sur-Avre (27) le 30/11/1848.

Décédée le 26/06/1878 à Bouloupari (98).

Marié le 22/01/1880 à Païta (98), avec **MILLE** Eugénie - 424 -

Elle voit le jour le 29/07/1845 à Paris Xii.

Décédée le 01/07/1895 à Païta (98).

<sup>1</sup> Note Générale : Mme Fricotté et ses quatre enfants ont été tués. M. Fricotté était absent; c'est à cette circonstance qu'il doit son salut. On avait répandu le bruit que M. Degueldre avait été assassiné sur l'habitation. Comment expliquer alors la présence de son cadavre à l'hôtel Mostini? On suppose que, blessé chez M. Fricotté, il aura eu assez de forces pour gagner, à cheval ou à pied, l'hôtel Mostini, où il pensait peut-être pouvoir se défendre avec les personnes qui y

Etat des personnes étant Nées où Mariées où décédées où concessionnaires  
dans la commune de Païta

demeuraient. Quel coup pour sa famille qui a quitté Nouméa par le courrier de juin. La sauvagerie des canaques s'est surpassée sur cette habitation. On donnait tout d'abord un détail auquel tout le monde refusait de croire, tellement il dépasse tout ce qu'on peut imaginé de plus horrible. Les monstres ont ouvert le ventre à Mme Fricotté et y ont déposé, après l'avoir tué, un enfant âgé de six semaines. Et il y a des gens qui osent, en présence de pareils faits parlé de principes et de miséricorde? L'un des assassins de la famille Fricotté a promptement expié son crime. En effet, en visitant les stations de Bouloupari, les volontaires partis dans la nuit du 26 au 27, auquel s'est joint M. Fricotté lui-même, ont trouvé dans la maison de Mme Bull un canaque qui se livrait tranquillement au pillage. A la vue des cavaliers, il s'est emparé d'un revolver placé à côté de lui et a visé. Heureusement il avait laissé la bague dans le canon et malgré ses efforts il n'a pu se servir de son arme. Il l'a alors jetée à terre et s'est jeté sur un casse-tête, en disant que c'était lui qui avait assassiné la famille Fricotté. On a fait feu sur lui et il a été tué.

10 Enfants

- FRICOTTÉ Joséphine Berthe (° 1868 + 1868)
- FRICOTTÉ Louise Aimée Augustine (° 1870 + 1870)
- FRICOTTÉ Augustine Appoline (° 1871 + 1878)
- FRICOTTÉ Vincent Pierre (° 1873 + 1878)
- FRICOTTÉ Louise (° 1875 + 1878)
- FRICOTTÉ Louis René (° 1878 + 1878)
- FRICOTTÉ Vincent Léon (° 1880 + 1957)
- FRICOTTÉ Jeanne Léonie (° 1882 + 1808)
- FRICOTTÉ Louis Vincent - 209 - (° 1886 + 1958)
- FRICOTTÉ Auguste Patrick Joseph (° 1888 + 1952)

3 Petits-enfants

- SOULARD Jeanne Léonie Eugénie (° 1904 + 1908)
- SOULARD Eugénie Augustine Jeanne (° 1906 + 1908)
- SOULARD Germaine Louise Marthe (° 1907 + 1908)

211. **FROUIN** Louis Gabriel,

Fils de **FROUIN** Théophile Gabriel Marie, Mousse à bord de l'Aventure. Commerçant région de

Né le 24/10/1839 à Moncontour (22).

Décédé le 22/09/1895 à Nouméa (98).

et de **LE STER** Blanche

Née le 26/05/1860 à Lambazelles (29).

Décédée le 21/11/1882 à Houaïlou (98).

Il est né le 21/03/1880 à Païta (98).

Décédé le 29/06/1969 à Port Vila (Vanuatu).

Marié le 07/05/1908 à Mélé éfaté (Vanuatu), avec **KUTER** Alice Florence

Elle est née à Nouméa (98) le 03/09/1884.

Décédée le 31/07/1948 à Sydney - Australie.

**G**

212. **GAIA** Agnès,

Elle naît en 1910.

Mariée le 23/01/1960 à Païta (98), avec **ADAM de VILLIERS** Paul Jules - 15 -

Il naît le 17/03/1901 à Kouaoua (98).

Décédé le 31/12/1967 à Païta (98).

Etat des personnes étant Nées où Mariées où décédées où concessionnaires  
dans la commune de Païta

213. <b>GALLOIS</b> Julienne Josephe,
Elle naît à Wambrechies (59) le 08/02/1825. Décédée le 11/07/1904 à Païta (98).
Mariée vers 1855, avec
Mariée le 15/08/1863 à Port de France (98), avec <b>PECQUEUX</b> Emile - 481 - Il voit le jour le 01/10/1832 à Paris (75). Décédé le 05/09/1890 à Païta (98).

4 Enfants

- GALLOIS Marie (° 1856 + 1882)
- PECQUEUX GALLOIS Alphonse (° 1859 + 1891)
- PECQUEUX Emélie Marguerite - 480 - (° 1864 + 1927)
- PECQUEUX Emile Victor (° 1866 + 1898)

9 Petits-enfants

- MONOT Paul Emile - 436 - (° 1886 + 1955)
- PECQUEUX Marthe Antoinette
- PECQUEUX Rachel Emelie
- PECQUEUX Rachel Emélie - 482 - (° 1893 + 1982)
- PECQUEUX Marthe Antoinette (° 1899 + 1945)
- PECQUEUX Emile Eugène Hippolyte (° 1884 + 1921)
- PECQUEUX Amélie Eugénie Hélène (° 1886 + 1905)
- PECQUEUX Maria Mélanie (° 1892 + 1980)
- PECQUEUX Hippolythe Alphonse Felix (° 1895 + 1902)

3 Arrières-petits-enfants

- PECQUEUX Emilie Marcelle (° 1908 + 1993)
- PECQUEUX Louise Eugénie (° 1911 + 2004)
- PECQUEUX André Eugénie Hippolyte (° 1915 + 1960)

214. <b>GANE</b> EDOUARD,
Il est né le 01/05/1868 à Sarzeau (56).
Marié le 15/12/1902 à Païta (98), avec <b>DOUYÈRE</b> Marie Augustine - 172 - Elle naît le 15/05/1881 à Nouméa (98). Décédée le 16/04/1949 à Païta (98).

215. <b>GASTALDI</b> Germaine Emilie Isabelle,
--

Etat des personnes étant Nées où Mariées où décédées où concessionnaires  
dans la commune de Païta

<p>Fille de <b>GASTALDI</b> Sébastien Né le 23/10/1864 à Peveragno (Piemont). Décédé le 14/02/1938 à Hienghène (98). et de <b>CHAMPION</b> Justine Née le 04/06/1884 à Canala (98). Décédée le 16/01/1970 à Touho (98). Elle naît à Hienghène (98) le 09/11/1913. Décédée le 26/05/1999 à Païta (98).</p>	
<p>Mariée le 20/04/1935 à Hienghène (98), avec <b>POULET</b> Marcel Louis Cassius Il naît le 13/05/1912 à Hienghène (98). Décédé le 14/03/1987 à Nouméa (98).</p>	

<p>216. <b>GAVEAU</b> Emile Arthur,</p>	
<p>Il naît en 1926 . Décédé en 2015.</p>	
<p>Marié le 23/07/1948 à Païta (98), avec <b>HÉNIN</b> Suzanne Marie Lucette - 302 - Elle est née le 11/08/1921 à Dumbéa (98). Décédée le 22/05/2011.</p>	

<p>217. <b>GAY</b> Claude Dit Clément <sup>1</sup>,</p>	
<p>Il est né le 02/08/1837 à Peyzieux (01). Décédé le 18/05/1908 à Païta (98). Professions : Marchand Ambulant.</p>	
<p><sup>1</sup> Note Générale : Condamné au Bagne de Nouvelle Calédonie en 1870 - Embarqué le 1 octobre 1872 sur la "Sibylle" arrivée le 5 février 1873 Matricule 4114 / 7618</p>	

<p>218. <b>GENET</b> Adolphe,</p>	
<p>Fils de <b>GENET</b> Eugène Léon, Cultivateur Né le 10/11/1844 à Servaville-Salmonville (76). Décédé avant 1926. et de <b>LUCIE</b> , Femme indigène Née en 1850. Décédée en 1904. Il naît à Tonghoué - Païta (98) le 04/03/1884. Décédé le 08/05/1965 à Païta (98).</p>	
<p>Marié en 1926, avec <b>OLOENNE</b> Emma - 460 - Elle est née en 1885. Décédée le 30/11/1937 à Païta (98).</p>	

<p>8 Enfants</p>	
<p>- GENET Francine - 224 - (° 1916 + 1957) - GENET Adolphe - 219 - (° 1918 + 1979) - GENET Léon - GENET Eugène - 223 - (° 1922 + 1975) - GENET Noel (° 1925 + 1984)</p>	



Etat des personnes étant Nées où Mariées où décédées où concessionnaires  
dans la commune de Païta

- GENET Désiré (° 1927 + 1929)  
- GENET Anne (° 1928 + 1929)  
- GENET Gabriel (° 1929 + 1929)

Petit-enfant

- GENET Raymond

219. **GENET Adolphe,**

Fils de **GENET Adolphe** - 218 -  
Né le 04/03/1884 à Tonghoué - Païta (98).  
Décédé le 08/05/1965 à Païta (98).  
et de **OLOENNE Emma** - 460 -  
Née en 1885.  
Décédée le 30/11/1937 à Païta (98).  
Il naît le 15/08/1918 à Païta (98).  
Décédé le 29/06/1979.

220. **GENET Alexandre Dit Alec,**

Fils de **GENET Joseph** - 226 -  
Né le 16/05/1878 à Tonghoué - Païta (98).  
Décédé le 18/07/1940 à Nouméa (98).  
Décédé le 29/04/1874 à Nouméa (98).  
Il voit le jour à Païta (98) le 04/06/1902.



Uni avec **MARIN Georgette Madeleine**  
Elle naît le 21/02/1907 à Nouméa (98).  
Décédée en 1988.

7 Enfants

- GENET Irène Jeanne - 225 -  
- GENET Alexandre Georges - 221 - (° 1929)  
- GENET Josiane Léona - 227 -  
- GENET Raoul Patrice - 231 -  
- GENET Suzanne Marcelle - 234 -  
- GENET Serge Bernard - 232 -  
- GENET Léna Sophie - 228 -

221. **GENET Alexandre Georges,**

Etat des personnes étant Nées où Mariées où décédées où concessionnaires  
dans la commune de Païta

Fils de **GENET** Alexandre Dit Alec - 220 -  
Né le 04/06/1902 à Païta (98).  
Décédé le 29/04/1874 à Nouméa (98).  
et de **MARIN** Georgette Madeleine  
Née le 21/02/1907 à Nouméa (98).  
Décédée en 1988.  
Il voit le jour le 26/08/1929 à Païta (98).



222. **GENET** Eugène,

Fils de **GENET** Eugène Léon, Cultivateur  
Né le 10/11/1844 à Servaville-Salmonville (76).  
Décédé avant 1926.  
et de **LUCIE** , Femme indigène  
Née en 1850.  
Décédée en 1904.  
Il voit le jour le 01/09/1881 à Tonghoué - Païta (98).  
Décédé en 1954 à Suva (Fidji).

Marié le 29/12/1900 à Païta (98), avec **SOULARD** Mélanie Marie Victorine - 584 -  
Elle voit le jour à Païta (98) le 16/09/1881.  
Décédée en 1948 à Suva (Fidji).

6 Enfants

- GENET France Léon Eugène (° 1911)
- GENET August Edouard Adolphe (° 1913)
- GENET Marie Violette Adeline (° 1917)
- GENET Jean Henri (° 1920)
- GENET René Thomas Eugène (° 1921)
- GENET Louis Marie Francis (° 1926)

223. **GENET** Eugène,

Fils de **GENET** Adolphe - 218 -  
Né le 04/03/1884 à Tonghoué - Païta (98).  
Décédé le 08/05/1965 à Païta (98).  
et de **OLOENNE** Emma - 460 -  
Née en 1885.  
Décédée le 30/11/1937 à Païta (98).  
Il est né à Saint Vincent - Païta (98) le 12/10/1922.  
Décédé le 20/01/1975.

Enfant

- GENET Raymond

224. **GENET** Francine,

Fille de **GENET** Adolphe - 218 -  
Né le 04/03/1884 à Tonghoué - Païta (98).  
Décédé le 08/05/1965 à Païta (98).  
et de **OLOENNE** Emma - 460 -

Etat des personnes étant Nées où Mariées où décédées où concessionnaires  
dans la commune de Païta

Née en 1885.  
Décédée le 30/11/1937 à Païta (98).  
Elle est née le 13/06/1916 à Païta (98).  
Décédée le 27/01/1957.

225. **GENET** Irène Jeanne,

Fille de **GENET** Alexandre Dit Alec - 220 -  
Né le 04/06/1902 à Païta (98).  
Décédé le 29/04/1874 à Nouméa (98).  
et de **MARIN** Georgette Madeleine  
Née le 21/02/1907 à Nouméa (98).  
Décédée en 1988.  
Elle naît à Païta (98) .



226. **GENET** Joseph,

Fils de **GENET** Eugène Léon, Cultivateur  
Né le 10/11/1844 à Servaville-Salmonville (76).  
Décédé avant 1926.  
et de **LUCIE** , Femme indigène  
Née en 1850.  
Décédée en 1904.  
Il est né à Tonghoué - Païta (98) le 16/05/1878.  
Décédé le 18/07/1940 à Nouméa (98).

Uni avec **JOSUE** Marguerite  
Elle voit le jour en 1885 .

3 Enfants

- GENET Alexandre Dit Alec - 220 - (° 1902 + 1874)
- GENET Marcelle Léonie - 230 - (° 1908)
- GENET Stéphanie Marie Joséphine - 233 - (° 1913 + 1878)

7 Petits-enfants

- GENET Irène Jeanne - 225 -
- GENET Alexandre Georges - 221 - (° 1929)
- GENET Josiane Léona - 227 -
- GENET Raoul Patrice - 231 -
- GENET Suzanne Marcelle - 234 -
- GENET Serge Bernard - 232 -
- GENET Léna Sophie - 228 -

227. **GENET** Josiane Léona,

Fille de **GENET** Alexandre Dit Alec - 220 -  
Né le 04/06/1902 à Païta (98).  
Décédé le 29/04/1874 à Nouméa (98).  
et de **MARIN** Georgette Madeleine  
Née le 21/02/1907 à Nouméa (98).  
Décédée en 1988.  
Elle naît à Païta (98).



Etat des personnes étant Nées où Mariées où décédées où concessionnaires  
dans la commune de Païta

228. **GENET** Léna Sophie,

Fille de **GENET** Alexandre Dit Alec - 220 -  
Né le 04/06/1902 à Païta (98).  
Décédé le 29/04/1874 à Nouméa (98).  
et de **MARIN** Georgette Madeleine  
Née le 21/02/1907 à Nouméa (98).  
Décédée en 1988.  
Elle voit le jour à Païta (98) .



229. **GENET** Léonie,

Fille de **GENET** Eugène Léon, Cultivateur  
Né le 10/11/1844 à Servaville-Salmonville (76).  
Décédé avant 1926.  
et de **LUCIE** , Femme indigène  
Née en 1850.  
Décédée en 1904.  
Elle voit le jour à Tonghoué - Païta (98) le 27/09/1886.

230. **GENET** Marcelle Léonie,

Fille de **GENET** Joseph - 226 -  
Né le 16/05/1878 à Tonghoué - Païta (98).  
Décédé le 18/07/1940 à Nouméa (98).  
et de **JOSUE** Marguerite  
Née en 1885.  
Elle voit le jour à Païta (98) le 24/09/1908.

231. **GENET** Raoul Patrice,

Fils de **GENET** Alexandre Dit Alec - 220 -  
Né le 04/06/1902 à Païta (98).  
Décédé le 29/04/1874 à Nouméa (98).  
et de **MARIN** Georgette Madeleine  
Née le 21/02/1907 à Nouméa (98).  
Décédée en 1988.  
Il voit le jour à Païta (98).



Uni avec **TROUILLOT** Jacqueline Odette  
Elle voit le jour à Nouméa (98) le 15/04/1935.

232. **GENET** Serge Bernard,

Etat des personnes étant Nées où Mariées où décédées où concessionnaires  
dans la commune de Païta

Fils de **GENET** Alexandre Dit Alec - 220 -  
Né le 04/06/1902 à Païta (98).  
Décédé le 29/04/1874 à Nouméa (98).  
et de **MARIN** Georgette Madeleine  
Née le 21/02/1907 à Nouméa (98).  
Décédée en 1988.  
Il naît à Païta (98) .

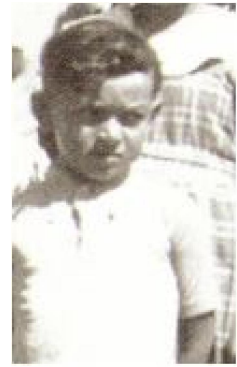

233. **GENET** Stéphanie Marie Joséphine,

Fille de **GENET** Joseph - 226 -  
Né le 16/05/1878 à Tonghoué - Païta (98).  
Décédé le 18/07/1940 à Nouméa (98).  
et de **JOSUE** Marguerite  
Née en 1885.  
Décédée le 10/07/1878 à Nouméa (98).  
Elle est née le 16/08/1913 à Païta (98), Timbia.

Mariée le 19/09/1975 à Païta (98), avec **CHEVAL** Hippolyte - 127 -  
Il voit le jour le 28/02/1911 à Païta (98).  
Décédé le 08/08/1980 à Nouméa (98).

234. **GENET** Suzanne Marcelle,

Fille de **GENET** Alexandre Dit Alec - 220 -  
Né le 04/06/1902 à Païta (98).  
Décédé le 29/04/1874 à Nouméa (98).  
et de **MARIN** Georgette Madeleine  
Née le 21/02/1907 à Nouméa (98).  
Décédée en 1988.  
Elle voit le jour à Païta (98) .



235. **GENET** Victor,

Fils de **GENET** Virginie - 236 -  
Née le 17/12/1875 à Tonghoué - Païta (98).  
Il naît à Païta (98) le 15/02/1894.  
Décédé le 26/06/1937 à Païta (98).

236. **GENET** Virginie,

Fille de **GENET** Eugène Léon, Cultivateur  
Né le 10/11/1844 à Servaville-Salmonville (76).  
Décédé avant 1926.  
et de **LUCIE** , Femme indigène  
Née en 1850.  
Décédée en 1904.  
Elle voit le jour le 17/12/1875 à Tonghoué - Païta (98).

Etat des personnes étant Nées où Mariées où décédées où concessionnaires  
dans la commune de Païta

Mariée le 10/02/1917 à Saint Vincent - Païta (98), avec **SOUPRAYEN** Arnassalon - 586 -  
Il naît à La Foa (98) le 02/05/1885.  
Décédé le 11/11/1947 à Nouméa (98).

Enfant

- GENET Victor - 235 - (° 1894 + 1937)

237. **GEORGE** Aline Céline,

Fille de **GEORGE** Stephen - 244 -  
Né le 26/09/1859 à Australie.  
et de **PORCHERON** Rose Olympe - 505 -  
Née le 28/08/1864 à Nouméa (98).  
Décédée le 10/05/1925 à Nouméa (98).  
Elle naît le 22/03/1894 à Païta (98).

238. **GEORGE** Edouard Stephen,

Fils de **GEORGE** Stephen - 244 -  
Né le 26/09/1859 à Australie.  
et de **PORCHERON** Rose Olympe - 505 -  
Née le 28/08/1864 à Nouméa (98).  
Décédée le 10/05/1925 à Nouméa (98).  
Il voit le jour à Païta (98) le 28/03/1898.  
Décédé le 16/03/1902 à Païta (98).

239. **GEORGE** Lina,

Fille de **GEORGE** Stephen - 244 -  
Né le 26/09/1859 à Australie.  
et de **PORCHERON** Rose Olympe - 505 -  
Née le 28/08/1864 à Nouméa (98).  
Décédée le 10/05/1925 à Nouméa (98).  
Elle voit le jour à Païta (98) le 09/03/1896.  
Décédée le 09/06/1984 à Nouméa (98).

Mariée le 20/09/1919 à Païta (98), avec **BEZIARD** Arthur Gabriel - 53 -  
Il est né à Boulouparis (98) le 02/05/1892.  
Décédé le 29/12/1961 à Nouméa (98).

240. **GEORGE** Lucien Numa,

Fils de **GEORGE** Stephen - 244 -  
Né le 26/09/1859 à Australie.  
et de **PORCHERON** Rose Olympe - 505 -  
Née le 28/08/1864 à Nouméa (98).  
Décédée le 10/05/1925 à Nouméa (98).  
Il voit le jour à Païta (98) le 04/08/1904.  
Décédé le 19/08/1985 à Païta (98).

Marié le 04/08/1934 à Gruchet-le-Valasse (76), avec **ORANGE** Juliette Gabrielle  
Elle naît en 1914 .

Etat des personnes étant Nées où Mariées où décédées où concessionnaires  
dans la commune de Païta

241. **GEORGE** Madeleine Cécile,

Fille de **GEORGE** Stephen - 244 -  
Né le 26/09/1859 à Australie.  
et de **PORCHERON** Rose Olympe - 505 -  
Née le 28/08/1864 à Nouméa (98).  
Décédée le 10/05/1925 à Nouméa (98).  
Elle voit le jour à Païta (98) le 16/10/1910.

Mariée le 01/03/1933 à Nouméa (98), avec **HUBBARD** Georges Elie  
Il est né à Nouméa (98) le 08/05/1902.

242. **GEORGE** Noel Rupert,

Fils de **GEORGE** Stephen - 244 -  
Né le 26/09/1859 à Australie.  
et de **PORCHERON** Rose Olympe - 505 -  
Née le 28/08/1864 à Nouméa (98).  
Décédée le 10/05/1925 à Nouméa (98).  
Il est né le 12/04/1900 à Païta (98).  
Décédé le 12/04/1977 à Nouméa (98).

243. **GEORGE** Olympe Elisabeth,

Fils de **GEORGE** Stephen - 244 -  
Né le 26/09/1859 à Australie.  
et de **PORCHERON** Rose Olympe - 505 -  
Née le 28/08/1864 à Nouméa (98).  
Décédée le 10/05/1925 à Nouméa (98).  
Décédé le 06/11/1875 à Nouméa (98).  
Il naît à Païta (98) le 20/09/1892.

244. **GEORGE** Stephen,

Il voit le jour le 26/09/1859 à Australie.

Marié le 05/05/1892 à Païta (98), avec **PORCHERON** Rose Olympe - 505 -  
Elle voit le jour le 28/08/1864 à Nouméa (98).  
Décédée le 10/05/1925 à Nouméa (98).

8 Enfants

- GEORGE Rose Mathilde Renée (° 1888)
- GEORGE Olympe Elisabeth - 243 - (° 1892 + 1875)
- GEORGE Aline Céline - 237 - (° 1894)
- GEORGE Lina - 239 - (° 1896 + 1984)
- GEORGE Edouard Stephen - 238 - (° 1898 + 1902)
- GEORGE Noel Rupert - 242 - (° 1900 + 1977)
- GEORGE Lucien Numa - 240 - (° 1904 + 1985)
- GEORGE Madeleine Cécile - 241 - (° 1910)

245. **GEORGES** Lina,

Elle voit le jour le 09/03/1896 à Païta (98).  
Décédée le 09/06/1984 à Nouméa (98).

Mariée le 20/09/1919 à Païta (98), avec **BEZIARD** Arthur Gabriel - 53 -

Etat des personnes étant Nées où Mariées où décédées où concessionnaires  
dans la commune de Païta

Il voit le jour le 02/05/1892 à Boulouparis (98).  
Décédé le 29/12/1961 à Nouméa (98).

246. **GERBACH** Sophie Ernestine Émeline,  
Elle est née à Eberstadt (Allemagne) le 09/03/1836.  
Décédée en 1897 à Païta (98).

Mariée le 07/05/1857 à Eberstadt (Allemagne), avec **ABEL** Gottlieb Henrich - 5 -  
Il est né le 16/12/1827 à Allemagne.  
Décédé en 1897 à Païta (98).

6 Enfants

- ABEL Jean Jacob - 7 - (° 1858 + 1892)
- ABEL Elisabeth Sophie - 3 - (° 1862 + 1876)
- ABEL Gottlieb Henrich - 6 - (° 1864 + 1942)
- ABEL Rosine - 10 - (° 1866 + 1878)
- ABEL Louise Sophie Ernestine - 8 - (° 1867 + 1949)
- ABEL Ernest Godfried - 4 - (° 1881 + 1945)

9 Petits-enfants

- ADAM de VILLIERS Louise Sophie Coralie - 14 - (° 1889 + 1975)
- ADAM de VILLIERS Pauline Henriette - 16 - (° 1891 + 1964)
- ADAM de VILLIERS Charles - 11 - (° 1893 + 1966)
- ADAM de VILLIERS Ernest - 13 - (° 1897 + 1954)
- ADAM de VILLIERS Marc Léon (° 1899)
- ADAM de VILLIERS Paul Jules - 15 - (° 1901 + 1967)
- ADAM de VILLIERS Victor Léon - 17 - (° 1903 + 1974)
- ADAM de VILLIERS Henry (° 1905)

- ABEL Robert Ernest (° 1907 + 1987)

12 Arrières-petits-enfants

- POURCELOT Henri Charles Delphin - 516 - (° 1910 + 1979)
- POURCELOT Suzanne Louise Paule (° 1913 + 1986)
- POURCELOT Louis Jules (° 1915 + 2006)
- POURCELOT André Auguste (° 1917 + 1961)

- RICHARD Eva Louise Charlotte (° 1916 + 2015)
- ADAM de VILLIERS Eva
- ADAM de VILLIERS Roger Jean (° 1920)
- ADAM de VILLIERS Rosine
- ADAM de VILLIERS Huguette
- ABEL Monique - 9 - (° 1940 + 2015)
- ABEL Robert
- ABEL Bernard

247. **GIRAUD** Fernand Charles Eugène,

Fils de **GIRAUD** Jean Claude, Employé de la SLN  
Né le 06/03/1848 à Saint-Bonnet-des-Bruyères (69).  
Décédé le 04/05/1899 à Thio (98).  
et de **CARBONNEL** Eugénie Anne Pauline  
Née en 04/1860 à Canala (98).



Etat des personnes étant Nées où Mariées où décédées où concessionnaires  
dans la commune de Païta

Décédée le 21/09/1941 à Thio (98).  
Il est né le 14/11/1878 à Païta (98).  
Décédé le 27/04/1889 à Dumbéa (98).

248. **GIRAUD** Joséphine Marie,

Fille de **GIRAUD** Jean Claude, Employé de la SLN  
Né le 06/03/1848 à Saint-Bonnet-des-Bruyères (69).  
Décédé le 04/05/1899 à Thio (98).  
et de **CARBONNEL** Eugénie Anne Pauline  
Née en 04/1860 à Canala (98).  
Décédée le 21/09/1941 à Thio (98).  
Elle voit le jour à Païta (98) le 10/03/1880.  
Décédée le 25/04/1883 à Nouméa (98).

249. **GODIN** Michel Louis<sup>1</sup>,

Décédé le 27/08/1934 à Païta (98).  
Professions : 1430.

<sup>1</sup> Note Générale : 1884

250. **GOLDEN** Thérèse,

Fille de **GOLDEN** Daniel  
Né en 1825 à Creevyloughgar (Irlande).  
et de **WILLIAMSON** Mary  
Née en 1825 à Antrim (Irlande).  
Elle est née à Creevyloughgare (Irland) en 1850.

Mariée le 04/05/1873 à Païta (98), avec **HERTZOG** Joseph - 310 -  
Il naît à Artzenheim (68) le 11/02/1837.  
Décédé le 29/08/1879 à Nouméa (98).  
Professions : Propriétaire.

3 Enfants

- **HERTZOG** Eugénie Isabelle - 309 - (° 1870 + 1965)  
- **HERTZOG** Marie Thérèse - 312 - (° 1873 + 1935)  
- **HERTZOG** Joséphine Marie - 311 - (° 1875 + 1942)

24 Petits-enfants

- **DEBIEN** Auguste Jean (° 1892 + 1956)  
- **DEBIEN** Cesar Théophile (° 1894 + 1970)  
- **DEBIEN** Vercingétorix (° 1895 + 1895)  
- **DEBIEN** Marguerite Thérèse (° 1896 + 1867)  
- **DEBIEN** Annibal Paul Marius (° 1898 + 1898)  
- **DEBIEN** Marie (° 1899)  
- **DEBIEN** Céleste Thérèse (° 1899 + 1900)  
- **DEBIEN** Céleste Joséphine (° 1901 + 1984)  
- **DEBIEN** Julienne Joséphine (° 1903 + 1984)  
- **DEBIEN** Joséphine Augustine (° 1904 + 1974)  
- **DEBIEN** Joseph Julien Célestin (° 1906 + 1967)  
- **DEBIEN** Noel Pierre (° 1908 + 1958)  
- **DEBIEN** Jacques Philippe (° 1911 + 1952)  
- **DEBIEN** Paul Emile (° 1913 + 2000)  
- **DEBIEN** France Albert Georges Nicolas (° 1915 + 1916)

Etat des personnes étant Nées où Mariées où décédées où concessionnaires  
dans la commune de Païta

<ul style="list-style-type: none"> <li>- ULM Maximilien Joseph (° 1901 + 1985)</li> <li>- ULM Charles Louis (° 1902 + 2000)</li> <li>- ULM Albert Alfred Jules (° 1904 + 1999)</li> <li>- ULM Joseph Léon Paul Dit Minet (° 1906 + 1996)</li> <li>- ULM Madeleine Marie Joséphine (° 1907 + 1993)</li> <li>- ULM Léon Joseph Francois (° 1910 + 1992)</li> <li>- ULM Marie Louise (° 1912 + 1935)</li> <li>- ULM Marguerite Eugénie (° 1914 + 2002)</li> <li>- ULM Albertine Raymonde Georgette (° 1916)</li> </ul>
18 Arrières-petits-enfants
<ul style="list-style-type: none"> <li>- DEBIEN Noel (° 1909 + 2008)</li> <li>- DEBIEN Auguste - 152 - (° 1928)</li> <li>- DEBIEN Marguerite</li> <li>- DEBIEN Jean</li> <li>- DEBIEN Jacqueline</li> <li>- DEBIEN Maxime (+ 1954)</li> <li>- DEBIEN Madeleine</li> <li>- DEBIEN Marie Thérèse</li> </ul>
<ul style="list-style-type: none"> <li>- DEBIEN André</li> <li>- DEBIEN Marie Thérèse</li> <li>- ULM Maxime (° 1933)</li> <li>- ULM Joseph Léon (° 1910 + 1992)</li> <li>- ULM Paulette</li> <li>- ULM Bernadette</li> <li>- MERCKLING Jean Claude</li> <li>- DAVID Jean Claude</li> <li>- DAVID Glory-Maud</li> <li>- DAVID Doris Juliette</li> </ul>

<b>251. GONTIER <sup>1</sup>,</b>
Décédé en 1926 à Païta (98). Professions : Frère Léon Adolphe.
<sup>1</sup> <i>Note Générale : Frère Mariste Instituteur à l'internat de Néméara de 1899</i>

<b>252. GONZALEZ Raymond Casillas,</b>
Il voit le jour à Pearsall (USA) le 04/04/1911. Décédé le 15/10/1993 à San Francisco (USA).
Marié le 22/08/1942 à Païta (98), avec <b>PIETRI Marie Madeleine - 498 -</b> Elle naît à Nouméa (98) le 29/03/1910. Décédée le 09/07/1997 à Nouméa (98).

<b>253. GOUSSARD Léon Joseph,</b>
Fils de <b>GOUSSARD Léopold Leontes - 254 -,</b> Condamné matricule 13881, 609 Né le 14/08/1851 à Prasville (28). Décédé le 07/01/1922 à Oubatche Nord Calédonien. et de <b>LYNCH Henriette Clémentine - 384 -</b>

Etat des personnes étant Nées où Mariées où décédées où concessionnaires  
dans la commune de Païta

Née le 02/06/1874 à Païta (98).  
Décédée le 18/05/1938 à Bourail (98).  
Il voit le jour le 02/06/1896 à Païta (98).  
Décédé le 08/06/1896 à Païta (98).

254. **GOUSSARD** Léopold Leontes<sup>1</sup>,

Fils de **GOUSSARD** Augustin Léopold, Maire & officier d'état civil

Né le 07/03/1812 à Prasville (28).

Décédé le 21/07/1887 à Chartres 28000.

et de **SADORGE** Adelaïde Hortense

Née le 08/09/1810 à Prasville (28).

Décédée le 22/03/1858 à Prasville (28).

Il naît le 14/08/1851 à Prasville (28).

Décédé le 07/01/1922 à Oubatche Nord Calédonien.

Professions : Condamné matricule 13881.

Professions : 609.

Marié le 16/03/1895 à Païta (98), avec **LYNCH** Henriette Clémentine - 384 -

Elle voit le jour à Païta (98) le 02/06/1874.

Décédée le 18/05/1938 à Bourail (98).

<sup>1</sup> Note Générale : Condamné en 1881 - Bagne de Nouvelle Calédonie - Matricule 13881 - 7028 - 21776 - 11539 -  
2 FR ANOM COL H609

2 Enfants

- GOUSSARD Léon Joseph - 253 - (° 1896 + 1896)

- GOUSSARD Charles Dit Saïd (° 1904 + 1980)

8 Petits-enfants

- GOUSSARD Herniette (° 1923)

- GOUSSARD Charles (° 1926)

- GOUSSARD Marie Louise (° 1932)

- GOUSSARD Jean (° 1934)

- GOUSSARD Elise (° 1935)

- GOUSSARD Sylvie (° 1941)

- GOUSSARD Gaëtan (° 1945)

- GOUSSARD Serge (° 1951)

3 Arrières-petits-enfants

- CAZERES Jean Louis (° 1958)

- JAMIN Claude

- JAMIN Joel

255. **GRANDJEAN** Louis Eugène Léopold<sup>1</sup>,

Il voit le jour à Saint-Mammès (77) le 07/06/1833.

Décédé le 19/02/1900 à Païta (98), ST vincent.

Professions : Marinier.

<sup>1</sup> Note Générale : condamné aux travaux forcé de Nouvelle Calédonie en 1870 Arrivé sur le Virginie le 24 Octobre 1872  
Matricule 3668 / 1247 / 836

Etat des personnes étant Nées où Mariées où décédées où concessionnaires  
dans la commune de Païta

256. **GRAS** Jeanne Antoinette Madeleine,

Fille de **GRAS** Louis Joseph Toussain

Né le 01/11/1862 à Marseille (13).

Décédé le 09/06/1936 à Nouméa (98).

et de **MONCHOVET** Jeanne Claudine

Née le 09/01/1872 à Saint-Symphorien (04).

Décédée le 18/05/1927 à Nouméa (98).

Elle voit le jour à Nouméa (98) le 03/12/1905.

Décédée le 19/05/1992 à Nouméa (98).

Mariée le 02/02/1927 à Païta (98), avec **LUCIANO** Maurice Gabriel - 373 -

Il naît au Mont-Dore (98), Pont des Français le 17/07/1898.

Décédé le 21/11/1990 à Nouméa (98).

3 Enfants

- **LUCIANO** Maurice Jean Louis (° 1928 + 2012)

- **LUCIANO** Raymond (° 1929 + 2020)

- **LUCIANO** Christian (° 1932)

257. **GREER** Florence,

Fille de **GREER** Jérémiah, Charpentier - mineur - chercheur d'or

Né le 02/07/1847 à Allen River (NSW).

et de **YOUNG** Sarah Anne

Né en 09/1848 à Sydney - Australie.

Décédé le 05/01/1888 à Gomen (98).

Elle voit le jour à Païta (98), St vincent le 05/12/1872.

Mariée le 06/09/1900 à Boulouparis (98), avec **LEMESLE** Daniel Marie Roger

Il voit le jour à Orléans (45) le 26/11/1877.

Enfant

- **LEMESLE** (+ 1969)

2 Petits-enfants

- **LEMESLE** Roger

- **LEMESLE**

258. **GROSTABUSSIAT** Ernest Francisque,

Fils de **GROSTABUSSIAT** François, Tailleur d'habits

Né le 28/04/1850.

et de **COUTTY** Marie Zélie

Décédée le 09/05/1870 à Lélex (01).

Il est né à Lélex (01) le 15/08/1866.

Professions : Gendarme.

Marié le 24/10/1896 à Païta (98), Saint vincent, avec **GUESDON** Hélène Lucie - 263 -

Elle voit le jour le 28/12/1874 à Ducos (972).

Enfant

Etat des personnes étant Nées où Mariées où décédées où concessionnaires  
dans la commune de Païta

- GROSTABUSSIAT Mathilde Céleste (° 1898 + 1988)

259. **GUERELLE** Adèle,

Fille de **GUERELLE** Marie Jean Jacques, Maréchal ferrant

Né le 03/06/1849 à Saint-Gervais (85).

Décédé le 19/07/1882 à Nouméa (98).

et de **GUILLAUME** Adèle Rose

Née le 28/12/1853 à Saint-Ouen (77).

Elle voit le jour le 05/10/1881 à Nouméa (98).

Décédée le 06/03/1955 au Cannet (06).

Mariée le 01/12/1900 à Païta (98), avec **VIGNERON** Henri Georges - 617 -

Il naît à Paris (75) le 07/04/1873.

Professions : Colon feuillet.

4 Enfants

- **VIGNERON** Jehanne Germaine (° 1901 + 1992)

- **VIGNERON** Gilberte Élise Rose (° 1903 + 1995)

- **VIGNERON** Georgette - 616 - (° 1905 + 1990)

- **VIGNERON** Gaston - 615 - (° 1907 + 1983)

260. **GUERELLE** Lucrèce Julie Dite Tante Luc,

Fille de **GUERELLE** Marie Jean Jacques, Maréchal ferrant

Né le 03/06/1849 à Saint-Gervais (85).

Décédé le 19/07/1882 à Nouméa (98).

et de **GUILLAUME** Adèle Rose

Née le 28/12/1853 à Saint-Ouen (77).

Elle est née le 01/04/1879 à Nouméa (98).

Décédée le 18/12/1964 à Périgné (79).

Mariée le 26/08/1905 à Païta (98), avec **POIRIER** Joseph - 502 -

Il naît à Montoir-de-Bretagne (44) le 25/04/1863.

Décédé le 06/07/1935 à Nouméa (98).

261. **GUERIN** Germain Alphonse,

Fils de **GUERIN** Ernest Auguste

Né le 02/11/1880 à Ouégoa (98).

Décédé le 28/04/1962 à Ouégoa (98).

et de **CANALDO** Jeanne Ernestine

Née le 06/05/1885 à Koumac (98).

Décédée le 24/11/1956 à Nouméa (98).

Il voit le jour le 10/05/1910 à Ouégoa (98).

Décédé le 28/03/1994 à Païta (98).



Marié le 19/01/1935, avec **SONG** Alice Primitive

Elle voit le jour à Poum (98) le 23/07/1916.

Décédée le 10/05/1937 à Ouégoa (98).

Uni avec **FRANCESCHINI** Yvette Jeanne

Elle voit le jour en 1915.

Etat des personnes étant Nées où Mariées où décédées où concessionnaires  
dans la commune de Païta

262. **GUESDON** Edith Marcelle,

Fille de **GUESDON** Jean-Baptiste Louis - 266 -, Surveillant Militaire

Né le 27/11/1842 à Ville-d'Avray (92).

Décédé le 18/11/1892 à Païta (98), Saint vincent.

et de **DELAMOTTE** Emilie, Gérante du télégraphe

Née le 20/07/1868 à Nanterre (92).

Décédée le 29/08/1898 à Saint-Laurent-du-Maroni (973).

Elle naît le 02/12/1890 à Païta (98), Saint vincent.

Décédée le 07/07/1950 à Poindimié (98).

Mariée le 15/10/1913 à Boulouparis (98), avec **DURAND** Jules Charles

Il naît le 06/07/1890 à Koné (98).

Décédé le 02/11/1956.

Enfant

- **DURAND** Henri (° 1914 + 1977)

263. **GUESDON** Hélène Lucie,

Fille de **GUESDON** Jean-Baptiste Louis - 266 -, Surveillant Militaire

Né le 27/11/1842 à Ville-d'Avray (92).

Décédé le 18/11/1892 à Païta (98), Saint vincent.

et de **DELAMOTTE** Emilie, Gérante du télégraphe

Née le 20/07/1868 à Nanterre (92).

Décédée le 29/08/1898 à Saint-Laurent-du-Maroni (973).

Elle naît à Ducos (972) le 28/12/1874.

Mariée le 24/10/1896 à Païta (98), Saint vincent, avec **GROSTABUSSIAT** Ernest Francisque - 258 -

Il voit le jour à Lélex (01) le 15/08/1866.

Professions : Gendarme.

Enfant

- **GROSTABUSSIAT** Mathilde Céleste (° 1898 + 1988)

264. **GUESDON** Henriette,

Fille de **GUESDON** Jean-Baptiste Louis - 266 -, Surveillant Militaire

Né le 27/11/1842 à Ville-d'Avray (92).

Décédé le 18/11/1892 à Païta (98), Saint vincent.

et de **DELAMOTTE** Emilie, Gérante du télégraphe

Née le 20/07/1868 à Nanterre (92).

Décédée le 29/08/1898 à Saint-Laurent-du-Maroni (973).

Elle est née à Ducos (972) le 29/01/1882.

Décédée le 14/03/1892 à Païta (98), Saint vincent.

265. **GUESDON** Jane,

Fille de **GUESDON** Jean-Baptiste Louis - 266 -, Surveillant Militaire

Né le 27/11/1842 à Ville-d'Avray (92).

Décédé le 18/11/1892 à Païta (98), Saint vincent.

et de **DELAMOTTE** Emilie, Gérante du télégraphe

Née le 20/07/1868 à Nanterre (92).

Décédée le 29/08/1898 à Saint-Laurent-du-Maroni (973).

Etat des personnes étant Nées où Mariées où décédées où concessionnaires  
dans la commune de Païta

Elle voit le jour à Ducos (972) le 05/04/1877.

Mariée le 19/09/1901 à Païta (98), Saint vincent, avec **LACOURT** Louis Emile - 332 -  
Il naît à Albi (81) le 29/09/1868.  
Professions : Commis des Postes et Télégraphes.

2 Enfants

- LACOURT Emilie Louise (° 1902)
- LACOURT Gabrielle Henriette (° 1905 + 1995)

266. **GUESDON** Jean-Baptiste Louis,

Il voit le jour à Ville-d'Avray (92) le 27/11/1842.  
Décédé le 18/11/1892 à Païta (98), Saint vincent.  
Professions : Surveillant Militaire.

Marié le 26/01/1888 à Ile Nou (98), avec **DELAMOTTE** Emilie  
Elle est née à Nanterre (92) le 20/07/1868.  
Décédée le 29/08/1898 à Saint-Laurent-du-Maroni (973).  
Professions : Gérante du télégraphe.

8 Enfants

- GUESDON Mathilde Reine - 267 - (° 1872)
- GUESDON Hélène Lucie - 263 - (° 1874)
- GUESDON Jane - 265 - (° 1877)
- GUESDON Cécile (° 1879)
- GUESDON Henriette - 264 - (° 1882 + 1892)
- GUESDON Louis Henri (° 1884)
- GUESDON Camille Marie (° 1888 + 1915)
- GUESDON Edith Marcelle - 262 - (° 1890 + 1950)

12 Petits-enfants

- JEUNET Marguerite Ernestine (° 1889)
- JEUNET Rose Celestze - 320 - (° 1897 + 1984)
- JEUNET Mathilde Pauline (° 1900 + 1963)
- GROSTABUSSIAT Mathilde Céleste (° 1898 + 1988)
- LACOURT Emilie Louise (° 1902)
- LACOURT Gabrielle Henriette (° 1905 + 1995)
- le CARROUR Cécile (° 1902)
- le CARROUR Lucien (° 1903 + 1984)
- le CARROUR Jean Louis - 102 - (° 1905 + 1967)
- le CARROUR Lucie (° 1906)
- le CARROUR Louise (° 1907)
- DURAND Henri (° 1914 + 1977)

267. **GUESDON** Mathilde Reine,

Fille de **GUESDON** Jean-Baptiste Louis - 266 -, Surveillant Militaire  
Né le 27/11/1842 à Ville-d'Avray (92).  
Décédé le 18/11/1892 à Païta (98), Saint vincent.  
et de **DELAMOTTE** Emilie, Gérante du télégraphe  
Née le 20/07/1868 à Nanterre (92).  
Décédée le 29/08/1898 à Saint-Laurent-du-Maroni (973).  
Elle naît le 04/04/1872 à Nanterre (92).

Etat des personnes étant Nées où Mariées où décédées où concessionnaires  
dans la commune de Païta

Mariée le 24/06/1897 à Païta (98), Saint vincent, avec **JEUNET** Edmond Paul - 319 -  
Il est né à Foncine-le-Haut (39) le 09/08/1865.  
Professions : Gendarme.

3 Enfants

- JEUNET Marguerite Ernestine (° 1889)  
- JEUNET Rose Celestze - 320 - (° 1897 + 1984)  
- JEUNET Mathilde Pauline (° 1900 + 1963)

268. **GUIBOURDENCHE** Jean <sup>1</sup>,

Il est né à Chazeaux (07) le 21/11/1847.  
Décédé le 17/03/1932 à Païta (98).  
Professions : Frere mariste.

<sup>1</sup> *Note O'Reilly : GUIBOURDENCHE, Jean (1847-1932) - Frère Philotère des Frères Maristes. Né à Chazeaux (Ardèche) le 21 novembre 1847. Entré chez les Frères Maristes en 1865, fait profession chez eux en 1879. Fut envoyé en Nouvelle-Calédonie en 1883 pour s'occuper de la section agriculture. Collaborateur du Frère Louis-Antonio dans la fondation de l'orphelinat à Nouméa, il suivit l'œuvre à Yahoué (1885). Puis à Sainte-Marie de Païta (1889). Instituteur, cultivateur, éleveur, président de la Commission municipale de Païta sous le nom de Frère Guibourdenche, il a laissé chez les vieux colons de la région et chez les indigènes un souvenir impensable. C'était le patriarche à grande barbe blanche, l'ami écouté, la Providence visible de l'orphelinat. Complètement aveugle, il passe la fin de sa vie cloué sur une chaise roulante. Il mourut à Païta le 17 mars 1932.*

269. **GUILLAUME** Auguste Jean-Baptiste <sup>1</sup>,

Fils de **GUILLAUME** Emile Hippolyte, Mecanicien  
Né le 05/09/1830 à Chaumont-sur-Loire (41).  
Décédé le 06/06/1901 à Nouméa (98).  
et de **BRULÉ** Marle  
Née le 06/04/1838 à Paris (75).  
Il est né à Paris 11° (75) le 27/09/1868.  
Décédé le 08/09/1914 à Païta (98).  
Professions : Maréchal ferrant.  
Professions : 1037.

Marié le 09/08/1890 à Ouaco (98), avec **COLLEOC** Anne Marie  
Elle est née le 06/05/1867 à Brest (29).  
Décédée le 28/09/1894 à Nouméa (98).

<sup>1</sup> *Note Générale : 1890*

5 Enfants

- GUILLAUME Emile Auguste (° 1888 + 1894)  
- GUILLAUME Emilie Victorine Léontine (° 1890 + 1917)  
- GUILLAUME Henri Hippolyte Louis (° 1892 + 1894)  
- GUILLAUME Suzanne Clémentine - 271 - (° 1893 + 1955)  
- GUILLAUME Emile (° 1894 + 1940)

18 Petits-enfants

- AGEZ Lucienne (° 1909 + 2001)  
- AGEZ Andrée Simone Suzanne - 20 - (° 1910 + 1989)  
- AGEZ Maurice Dit Coco (° 1912)  
- AGEZ Suzanne Elisabeth (° 1914 + 1984)



Etat des personnes étant Nées où Mariées où décédées où concessionnaires  
dans la commune de Païta

- GUILLAUME Liliane
- GUILLAUME Henri (+ 1982)
- GUILLAUME Fernand - 270 - (° 1911 + 2001)
- BURCK André Robert (° 1912 + 1991)
- BURCK Jeanne Germaine - 95 - (° 1914 + 1972)
- BURCK Juliette Léontine (° 1917 + 1994)
- BURCK Auguste Eugène (° 1919)
- BURCK Suzanne Anne (° 1920 + 2008)
- BURCK Robert Georges (° 1923 + 1976)
- BURCK Raymonde Gilberte (° 1925 + 1926)
- BURCK Aimée Renée (° 1928)
- BURCK Raymond Armand (° 1929)
- BURCK Hélène Lucienne (° 1933)
- BURCK Michèle Anne (° 1936 + 1988)

12 Arrières-petits-enfants

- DAVID Luce Anne
- DAVID Alice (° 1941)
- DAVID Albert (° 1942)
- DAVID Germaine (° 1943)
- DAVID Jean (° 1944)
- DAVID Suzanne (° 1946)
- DAVID Maryse (° 1947)

- GUILLAUME Serge Francois
- GUILLAUME Régine Suzanne
- BEAUMONT Claude Marie Robert (° 1955)
- BEAUMONT Eliane Marie Berthe (° 1958)
- BEAUMONT André Marie Camille (° 1959)

270. **GUILLAUME** Fernand,

Fils de **BURCK** Robert - 96 -, Gérant de station

Né en 1878 à Ponérihouen (98).

Décédé en 1940.

et de **GUILLAUME** Suzanne Clémentine - 271 -

Née le 14/12/1893 à Nouméa (98).

Décédée le 06/12/1955 à Thio (98).

Il voit le jour à Païta (98) le 27/04/1911.

Décédé le 17/07/2001 à Nouméa (98).

Marié le 17/07/1937 à Thio (98), avec **SORGE** Sylvie

Elle naît en 1919.

Décédée en 2013.

2 Enfants

- GUILLAUME Serge Francois
- GUILLAUME Régine Suzanne

271. **GUILLAUME** Suzanne Clémentine,

Fille de **GUILLAUME** Auguste Jean-Baptiste - 269 -, Maréchal ferrant, 1037

Né le 27/09/1868 à Paris 11° (75).

Décédé le 08/09/1914 à Païta (98).

Etat des personnes étant Nées où Mariées où décédées où concessionnaires  
dans la commune de Païta

et de **COLLEOC** Anne Marie  
Née le 06/05/1867 à Brest (29).  
Décédée le 28/09/1894 à Nouméa (98).  
Elle naît à Nouméa (98) le 14/12/1893.  
Décédée le 06/12/1955 à Thio (98).

Mariée en 1911 à Païta (98), avec **BURCK** Robert - 96 -  
Il naît à Ponérihouen (98) en 1878.  
Décédé en 1940.  
Professions : Gérant de station.

12 Enfants

- GUILLAUME Fernand - 270 - (° 1911 + 2001)
- BURCK André Robert (° 1912 + 1991)
- BURCK Jeanne Germaine - 95 - (° 1914 + 1972)
- BURCK Juliette Léontine (° 1917 + 1994)
- BURCK Auguste Eugène (° 1919)
- BURCK Suzanne Anne (° 1920 + 2008)
- BURCK Robert Georges (° 1923 + 1976)
- BURCK Raymonde Gilberte (° 1925 + 1926)
- BURCK Aimée Renée (° 1928)
- BURCK Raymond Armand (° 1929)
- BURCK Hélène Lucienne (° 1933)
- BURCK Michèle Anne (° 1936 + 1988)

5 Petits-enfants

- GUILLAUME Serge Francois
- GUILLAUME Régine Suzanne
- BEAUMONT Claude Marie Robert (° 1955)
- BEAUMONT Eliane Marie Berthe (° 1958)
- BEAUMONT André Marie Camille (° 1959)

272. **GUILLAUME** Yves Marie <sup>1</sup>,

Il est né le 04/06/1849 à Quintin (22).  
Décédé le 30/06/1889 à Païta (98), Koé.  
Professions : Cultivateur.

<sup>1</sup> Note Générale : Condamné au bagne de Nouvelle Calédonie en 1874 - Embarqué sur "La Garonne" le 11 décembre 1874 et arrivé à Nouméa le 12 mars 1875 - Matricule n° 7058

273. **GUISGANT** Jules Henri,

Fils de **GUISGANT** Henry Géry, Mineur  
Né le 25/03/1857 à Enquin-les-Mines (62).  
Décédé le 31/01/1916 à Canala (98).  
et de **ARNOULD** Julie Félicité  
Née le 09/06/1872 à Canala (98), Nakety.  
Décédée le 05/08/1945 à Thio (98).  
Il naît le 14/08/1892 à Canala (98).  
Décédé le 24/09/1976 à Païta (98).  
Professions : Scieur de Long.

Marié à Union libre, avec **LECREN** Louise Marguerite

Etat des personnes étant Nées où Mariées où décédées où concessionnaires  
dans la commune de Païta

Elle est née le 20/03/1894.  
Décédée le 27/02/1974 à Nouméa (98).

10 Enfants

- GUISGANT Yvette Amélie Louise (° 1919 + 1971)
- GUISGANT Yannick Désiré (° 1920 + 1977)
- GUISGANT Louis Roger Charles (° 1921 + 1986)
- GUISGANT Paul Marie Henri (° 1922 + 2005)
- GUISGANT Aliette Jeannine (° 1924 + 2006)
- GUISGANT Gilbert Henri Aimé (° 1926 + 2009)
- GUISGANT Gisèle Octavie (° 1928 + 1983)
- LECREN Reine (° 1930 + 2011)
- LECREN Martial (° 1932 + 1995)
- LECREN Lionel (° 1938)

4 Petits-enfants

- GUISGANT Luc
- PIDJOT Gisèle
- GUISGANT José
- LECREN Francelyne

274. **GUSTIN** Marie Elisabeth,

Fille de **GUSTIN** Jean Baptiste Ferdinand, Instituteur  
Né le 30/10/1827 à Bande (83003).  
Décédé le 25/10/1878 à Nouméa (98).  
et de **SMITH** Mary Anne  
Née le 27/03/1845 à Sydney (Australie).  
Décédée le 01/09/1901 à Nouméa (98).  
Elle voit le jour à Païta (98) le 12/10/1868.  
Décédée le 06/07/1903 à Nouméa (98).

Mariée le 25/11/1885 à Nouméa (98), avec **DALY** Michael Dit Mick  
Il est né à Limerick (Irlande) le 13/06/1842.  
Décédé le 09/08/1921 à Sydney - Australie.

4 Enfants

- DALY Carrol John (° 1886 + 1887)
- DALY Maurice (° 1887 + 1945)
- DALY Eileen Marie Mercedes (° 1899 + 1936)
- DALY Marguerite Ernestine Dite Margot (° 1900 + 1959)

275. **GUYADER** Yves,

Fils de **GUYADER** Pierre  
et de **CORRE** Marie Anne  
Il est né le 09/04/1834 à Saint-Amand (52062).  
Décédé le 22/05/1857 à Païta (98), Gadjie.

H

Etat des personnes étant Nées où Mariées où décédées où concessionnaires  
dans la commune de Païta

276. **HA HO** Isabelle,

Fille de **HA HO**

Né en 1835.

Décédé vers 1900.

et de **TCHA-HA** , Femme indigène

Née en 1860.

Décédée vers 1900.

Elle voit le jour à Païta (98) en 1879.

277. **HA HO** Kouissen,

Fils de **HA HO**

Né en 1835.

Décédé vers 1900.

et de **TCHA-HA** , Femme indigène

Née en 1860.

Décédée vers 1900.

Il naît à Païta (98) le 09/12/1886.

278. **HADJ KADDOUR KALIFA** Marie,

Fille de **MOHAMED BEN KALIFA** El Hadj Kaddour, Cultivateur

Né en 1862 à Mascara.

Décédé le 27/07/1933 à Thio (98).

et de **FABRE** Julie Victoire

Née le 09/10/1883 à Bourail (98).

Elle est née à Bourail (98) le 06/07/1907.

Décédée le 09/03/1997 à Nouméa (98).



Mariée le 22/03/1930 à Païta (98), avec **BERNANOS** Henri Dit Titi - 38 -

Il naît à Païta (98) le 06/01/1908.

Décédé en 1972.

Professions : Boucher.

Enfant

- **BERNANOS** Sylvain

279. **HAMELIN** Jeanne,

Fille de **HAMELIN** Louis

Né le 29/05/1880 à Moindou (98).

Décédé le 07/01/1917 à Nouméa (98).

et de **CHARPENTIER** Mathilde Dite Julie

Née le 15/03/1887 à La Neuville-aux-Larris (51).

Décédée le 07/01/1974 à Nouméa (98).

Elle naît le 16/07/1907 à Païta (98).

280. **HANNEQUIN** Adeline,

Fille de **HANNEQUIN** Eugène Louis Augustin - 282 -

Né le 07/08/1866 à Nouméa (98).

Décédé le 28/06/1947 à Nouméa (98).

et de **DOUYÈRE** Marie Clelie - 173 -

Née le 17/08/1874 à Salaisie Réunion.

Etat des personnes étant Nées où Mariées où décédées où concessionnaires  
dans la commune de Païta

Décédée le 26/06/1903 à Païta (98).  
Elle naît à Païta (98) le 12/04/1899.  
Décédée le 02/07/1994 à Nouméa (98).

Mariée le 06/12/1922 à Koumac (98), avec **WEISS** Antoine Eugène  
Il est né le 03/05/1887 à Saint-Ail (54).  
Décédé le 02/07/1955 à Nouméa (98).

281. **HANNEQUIN** Elvina,

Fille de **HANNEQUIN** Eugène Louis Augustin - 282 -  
Né le 07/08/1866 à Nouméa (98).  
Décédé le 28/06/1947 à Nouméa (98).  
et de **DOUYÈRE** Marie Clelie - 173 -  
Née le 17/08/1874 à Salaisie Réunion.  
Décédée le 26/06/1903 à Païta (98).  
Elle naît le 19/06/1903 à Païta (98).  
Décédée le 27/11/1983 à Arnouville-lès-Gonesse (95).

Mariée le 25/06/1925 à Nouméa (98), avec **GUEUNIER** Charles Achile André  
Il naît à Velaine-en-Haye (54) le 26/04/1895.  
Décédé le 13/11/1950 à Issy-les-Moulineaux (92).

282. **HANNEQUIN** Eugène Louis Augustin,

Fils de **HANNEQUIN** Francois Hippolyte, Cordonnier  
Né le 08/10/1837 à Beine-Nauroy (51).  
Décédé le 10/05/1904 à Nouvelle h brides.  
et de **FOUQUET** Denise,  
Née le 23/09/1845 à Paris-Ier (75).  
Décédée le 16/07/1918 à Noum a (98), Hopital Militaire.  
Il est n  le 07/08/1866   Noum a (98).  
D c d  le 28/06/1947   Noum a (98).

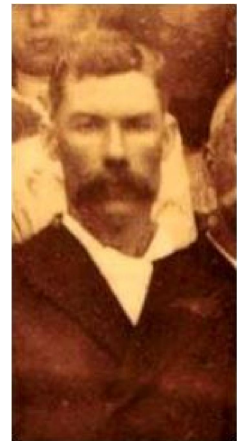

Mari  le 21/03/1891   Pa ta (98), avec **DOUY RE** Marie Clelie - 173 -  
Elle est n e   Salaisie R union le 17/08/1874.  
D c d e le 26/06/1903   Pa ta (98).

Uni avec **RIVIERE** L ona Cl lie  
Elle est n e   Salazie (974) le 19/04/1879.

7 Enfants

- HANNEQUIN Fr d ric L opold (  1891 + 1893)
- HANNEQUIN Eug nie Hortense (  1892 + 1984)
- HANNEQUIN Mathilde Denise (  1894)
- HANNEQUIN Denise (  1894)
- HANNEQUIN Hippolyte Augustin (  1895 + 1951)
- HANNEQUIN Adeline - 280 - (  1899 + 1994)
- HANNEQUIN Elvina - 281 - (  1903 + 1983)

3 Petits-enfants

Etat des personnes étant Nées où Mariées où décédées où concessionnaires  
dans la commune de Païta

- WEISS Eugénie Pauline Marie (° 1912 + 1984) - WEISS Adele Ortense (° 1917 + 1994)
- PAGET Raymonde Yvonne (° 1914 + 1987)
<b>Arrière-petit-enfant</b>
- BIENFAIT Nicole

283. <b>HANNEQUIN</b> Hortense, Fille de <b>HANNEQUIN</b> Francois Hippolyte, Cordonnier Né le 08/10/1837 à Beine-Nauroy (51). Décédé le 10/05/1904 à Nouvelle Hébrides. et de <b>FOUQUET</b> Denise, Née le 23/09/1845 à Paris-Ier (75). Décédée le 16/07/1918 à Nouméa (98), Hopital Militaire. Elle est née à Païta (98) le 29/01/1876. Décédée le 23/05/1939 à Port Vila - Nelle Hébrides.
Mariée le 15/06/1905 à Mélé (éfaté), avec <b>ROLLAND</b> Jean Baptiste <u>Oscar</u> Il voit le jour le 26/08/1867 à Saint-Benoit (974). Décédé le 14/10/1911 à Mélé (éfaté).

<b>3 Enfants</b>
- ROLLAND Léontine Camille (° 1896 + 1936) - ROLLAND <u>Françoise</u> marie (° 1903 + 1993) - ROLLAND Camille Georges Gaston (° 1909 + 1977)
<b>7 Petits-enfants</b>
- LOMBARD Marthe Albertine Marie Rose - LOMBARD Camille Henri Désiré - LOMBARD Hortense Camille Désirée - LOMBARD Léontine Hortense Marie Madeleine
- ROLAND Henri Albert - ROLAND Joseph Francois Pierre - ROLAND Irène Françoise Marie

284. <b>HANNEQUIN</b> Léontine Hortance, Elle est née à Païta (98) le 23/01/1871.
Mariée en 1914, avec <b>MAMELIN</b> Eugène Hippolyte Joseph Il voit le jour à Nouméa (98) le 29/09/1890. Décédé le 23/12/1964 à Nouméa (98).

<b>Enfant</b>
- MAMELIN Henri Louis Edouard (° 1915 + 1972)

Etat des personnes étant Nées où Mariées où décédées où concessionnaires  
dans la commune de Païta

285. <b>HANNEQUIN</b> Narcisse Marie,
Fils de <b>HANNEQUIN</b> Francois Hippolyte, Cordonnier Né le 08/10/1837 à Beine-Nauroy (51). Décédé le 10/05/1904 à Nouvelle hébrides. et de <b>FOUQUET</b> Denise, Née le 23/09/1845 à Paris-Ier (75). Décédée le 16/07/1918 à Nouméa (98), Hopital Militaire. Il voit le jour à Païta (98) le 24/01/1871. Décédé le 20/08/1923 à Nouméa (98). Professions : Propriétaire.
Marié le 31/08/1901 à Nouméa (98), avec <b>PRÉVERAUD de SONNEVILLE</b> Justine Henriette Elle naît le 25/02/1885 à Nouméa (98). Décédée le 24/08/1945 à Nouméa (98).

Enfant

- HANNEQUIN Amédée Narcisse Hippolyte (° 1903)

286. <b>HANNEQUIN</b> Nina Joséphine,
Fille de <b>HANNEQUIN</b> Francois Hippolyte, Cordonnier Né le 08/10/1837 à Beine-Nauroy (51). Décédé le 10/05/1904 à Nouvelle hébrides. et de <b>FOUQUET</b> Denise, Née le 23/09/1845 à Paris-Ier (75). Décédée le 16/07/1918 à Nouméa (98), Hopital Militaire. Elle est née à Païta (98) le 06/05/1873.

287. <b>HAUPTEMAN</b> Arthur Octave <sup>1</sup> ,
Il naît aux Sables-d'Olonne (85) en 1852. Décédé le 29/03/1895 à Païta (98). Professions : Charpentier.
<sup>1</sup> Note Générale : condamné le 29 septembre 1875 par le tribunal de Guerre de Rennes aux travaux forcés à perpétuité pour tentative d'homicide volontaire sur un adjudant et un caporal de son régiment - Matricule 8060

288. <b>HÉBERT</b> Gustave Louis <sup>1</sup> ,
Il est né à Saint-Germain-sur-Ay (50) le 09/11/1842. Décédé le 25/01/1874 à Païta (98), Tomo. Professions : Domestique.
<sup>1</sup> Note Générale : Condamné au bagne de Nouvelle Calédonie en 1872 - Embarqué sur le navire la "Loire" le 19 avril 1873 qui est arrivé le 14 juillet 1873 Matricule 5100 Disparu en se jetant à la mer à Tomo le 25 janvier 1874

289. <b>HÉNIN</b> Alice Marie Thérèse,
Fille de <b>HÉNIN</b> Lucien Louis Né le 04/09/1895 à Bourail (98). Décédé le 23/03/1980 à Nouméa (98). et de <b>GRAS</b> Alice Marie Louise

Etat des personnes étant Nées où Mariées où décédées où concessionnaires  
dans la commune de Païta

Née le 30/04/1896 à Bourail (98).  
Décédée le 22/05/1982 à Nouméa (98).  
Elle voit le jour le 21/08/1935 à Koné (98).  
Décédée le 11/11/2013 à Nouméa (98).

Mariée le 21/07/1957 à Païta (98), avec **PORTERAT** Guy René - 506 -  
Il naît le 05/12/1937 à Nouméa (98).

290. **HENIN** André Marie Emile,

Fils de **HÉNIN** Paull Émile  
Né le 09/10/1890 à Moindou (98).  
Décédé le 04/07/1972 à Nouméa (98).  
et de **GRAS** Germaine Denise Marie Pierrette  
Née le 05/10/1898 à Nouméa (98).  
Décédée le 12/06/1996 à Nouméa (98).  
Il naît à Païta (98) le 09/05/1928.  
Décédé en 01/1987.

Uni avec **GARRIDO** Jacqueline Simonne

291. **HENIN** Christiane Alice Marie,

Fille de **HÉNIN** Paull Émile  
Né le 09/10/1890 à Moindou (98).  
Décédé le 04/07/1972 à Nouméa (98).  
et de **GRAS** Germaine Denise Marie Pierrette  
Née le 05/10/1898 à Nouméa (98).  
Décédée le 12/06/1996 à Nouméa (98).  
Elle voit le jour le 20/04/1937 à Païta (98).

Unie avec **de CASABIANCA** Guy  
Il est né en 1926 .

292. **HÉNIN** Elise Joséphine,

Fille de **HÉNIN** Aristide Paul  
Né le 10/04/1865 à Nouméa (98).  
Décédé en 1920 à Nouméa (98).  
et de **SCHMITT** Josephine - 563 -  
Née le 17/02/1871 à Surbourg (67).  
Décédée le 26/04/1943 à Païta (98).  
Elle naît le 11/07/1889 à Moindou (98).  
Décédée le 22/09/1959 à Nouméa (98).



Mariée le 01/11/1908 à Païta (98), avec **POUILLET** Charles Marie Marcel Jacques - 509 -  
Il est né le 12/01/1882 à Bordeaux (33).  
Décédé le 22/09/1959 à Nouméa (98).

4 Enfants

- **POUILLET** Eugène Louis André - 510 - (° 1909 + 1985)
- **POUILLET** André Lucuen Marie - 507 - (° 1910)
- **POUILLET** Roger Pouillet (° 1915)
- **POUILLET** Simone Marie Elise (° 1920)



Etat des personnes étant Nées où Mariées où décédées où concessionnaires  
dans la commune de Païta

293. **HÉNIN** Elise Marie Germaine,

Fille de **HÉNIN** Lucien Louis  
Né le 04/09/1895 à Bourail (98).  
Décédé le 23/03/1980 à Nouméa (98).  
et de **GRAS** Alice Marie Louise  
Née le 30/04/1896 à Bourail (98).  
Décédée le 22/05/1982 à Nouméa (98).  
Elle naît à Païta (98) le 13/08/1929.



Mariée le 10/05/1947 à Nouméa (98), avec **GOYETCHE** Ferdinand Pierre  
Il voit le jour à Nouméa (98) le 21/07/1928.

294. **HÉNIN** Henri Auguste,

Fils de **HÉNIN** Aristide Paul  
Né le 10/04/1865 à Nouméa (98).  
Décédé en 1920 à Nouméa (98).  
et de **SCHMITT** Josephine - 563 -  
Née le 17/02/1871 à Surbourg (67).  
Décédée le 26/04/1943 à Païta (98).  
Il est né le 16/03/1899 à Bourail (98).  
Décédé le 17/12/1978 à Nouméa (98).



Marié le 12/05/1934 à Païta (98), avec **NICOLAS** Alice - 447 -  
Elle naît en 1913 à Nouvelle hébrides.  
Décédée en 1940.

Marié le 11/02/1947 à Païta (98), avec **LACOMBE** Geneviève Alice - 331 -  
Elle naît en 1910 .

4 Enfants

- HÉNIN Jean Jacques (° 1935)
- HÉNIN Simone (° 1936)
- HÉNIN Sylvette (° 1939)
- HÉNIN Denise (° 1940)

295. **HÉNIN** Henri René Dit Riquet,

Fils de **HÉNIN** Joseph Aristide  
Né le 04/05/1893 à Bourail (98).  
Décédé en 1975 à Nouméa (98).  
et de **DOMERGUE** Lucie Marie Victoire  
Née le 21/04/1896 à Nouméa (98).  
Décédée le 06/08/1963 à Nouméa (98).  
Il voit le jour le 17/12/1932 à Nouméa (98).  
Décédé le 30/04/2019 à Nouméa (98).

Marié le 26/05/1953 à Nouméa (98), avec **DELESSERT** Georgiane  
Elle voit le jour en 1930.

Etat des personnes étant Nées où Mariées où décédées où concessionnaires  
dans la commune de Païta

Décédée le 22/04/2010 à Nouméa (98).

Marié le 20/07/2012 à Païta (98), avec **PÈNE** Ginette Madeleine - 484 -

296. **HENIN** Jeanne Denise marie Dite Jeannette,

Fille de **HÉNIN** Paull Émile

Né le 09/10/1890 à Moindou (98).

Décédé le 04/07/1972 à Nouméa (98).

et de **GRAS** Germaine Denise Marie Pierrette

Née le 05/10/1898 à Nouméa (98).

Décédée le 12/06/1996 à Nouméa (98).

Elle voit le jour le 21/05/1927 à Nouméa (98).

Décédée en 2016.



Mariée le 19/07/1950 à Païta (98), avec **TOURTE** François Alexis - 601 -

Il voit le jour le 11/09/1919 à Bourail (98).

Décédé le 16/12/1982 à Nouméa (98).

297. **HENIN** Lucette Alice Marie,

Fille de **HÉNIN** Paull Émile

Né le 09/10/1890 à Moindou (98).

Décédé le 04/07/1972 à Nouméa (98).

et de **GRAS** Germaine Denise Marie Pierrette

Née le 05/10/1898 à Nouméa (98).

Décédée le 12/06/1996 à Nouméa (98).

Elle est née le 13/08/1929 à Païta (98).

Unie avec **KABAR** Roger

298. **HÉNIN** Lucie Catherine Dite Titi,

Fille de **HÉNIN** Aristide Paul

Né le 10/04/1865 à Nouméa (98).

Décédé en 1920 à Nouméa (98).

et de **SCHMITT** Josephine - 563 -

Née le 17/02/1871 à Surbourg (67).

Décédée le 26/04/1943 à Païta (98).

Elle est née à Bourail (98) le 16/06/1900.

Décédée le 24/10/1981 à Nouméa (98).

Mariée le 17/07/1920 à Païta (98), avec **ARRIGHI** Toussaint - 25 -

Il est né le 31/08/1886 à Corte (2B).

Décédé le 24/05/1939 à Port Vila Vanuatu.

10 Enfants

- ARRIGHI Fernande (° 1921 + 1927)
- ARRIGHI Raymond (° 1923)
- ARRIGHI Germaine (° 1924)
- ARRIGHI François (° 1925)
- ARRIGHI Lucien (° 1927 + 1927)
- ARRIGHI Pierre (° 1928)
- ARRIGHI Edmonde Marie Thérèse (° 1931)
- ARRIGHI Thérèse (° 1933 + 1986)

Etat des personnes étant Nées où Mariées où décédées où concessionnaires  
dans la commune de Païta

- ARRIGHI Marie Geneviève (° 1934)  
- ARRIGHI Marie Claire (° 1938)

299. **HÉNIN** Lucienne Marie Louise,

Fille de **HÉNIN** Lucien Louis

Né le 04/09/1895 à Bourail (98).

Décédé le 23/03/1980 à Nouméa (98).

et de **GRAS** Alice Marie Louise

Née le 30/04/1896 à Bourail (98).

Décédée le 22/05/1982 à Nouméa (98).

Elle est née à Païta (98) le 25/01/1925.

Décédée le 13/09/1926 à Nouméa (98).

300. **HENIN** Paul Louis,

Fils de **HÉNIN** Paull Émile

Né le 09/10/1890 à Moindou (98).

Décédé le 04/07/1972 à Nouméa (98).

et de **GRAS** Germaine Denise Marie Pierrette

Née le 05/10/1898 à Nouméa (98).

Décédée le 12/06/1996 à Nouméa (98).

Il est né à Païta (98) le 17/09/1922.

Décédé le 01/09/1969 à Nouméa (98).

Uni avec **CLEMEN** Elisabeth Jeanne Madeleine

Elle voit le jour à Voh (98) le 21/03/1925.

Décédée en 2016 à Nouméa (98).

Enfant

- HENIN Georges

301. **HENIN** Raymonde Joséphine Marie,

Fille de **HÉNIN** Paull Émile

Né le 09/10/1890 à Moindou (98).

Décédé le 04/07/1972 à Nouméa (98).

et de **GRAS** Germaine Denise Marie Pierrette

Née le 05/10/1898 à Nouméa (98).

Décédée le 12/06/1996 à Nouméa (98).

Elle naît à Païta (98) le 06/10/1923.

Unie avec **MONNIER** Edouard Lucien

302. **HÉNIN** Suzanne Marie Lucette,

Fille de **HÉNIN** Paull Émile

Né le 09/10/1890 à Moindou (98).

Décédé le 04/07/1972 à Nouméa (98).

et de **GRAS** Germaine Denise Marie Pierrette

Née le 05/10/1898 à Nouméa (98).

Décédée le 12/06/1996 à Nouméa (98).

Elle est née le 11/08/1921 à Dumbéa (98).

Décédée le 22/05/2011.

Etat des personnes étant Nées où Mariées où décédées où concessionnaires  
dans la commune de Païta

Mariée le 23/07/1948 à Païta (98), avec **GAVEAU** Emile Arthur - 216 -  
Il voit le jour en 1926 .  
Décédé en 2015.

303. **HENNESSY** Williamina Dite Nina,

Fille de **HENNESSY** William

Né le 09/04/1857 à Sydney - Australie.

Décédé le 11/01/1930 à Nouméa (98).

et de **DELAVILLE Le ROULX** Eugénie Adèle Marie Pérrine - 153 -

Née le 03/06/1856 à Rezé (44).

Décédée le 21/06/1920 à Païta (98).

Elle voit le jour à La Foa (98) le 14/04/1899.

Décédée le 21/06/1920 à Païta (98).

304. **HENRIET** Joseph <sup>1</sup>,

Il naît à Arracourt (54) le 28/07/1827.

Décédé le 30/08/1884 à Païta (98).

Professions : Domestique.

<sup>1</sup> *Note Générale : condamné en 1866 à 8 ans de travaux forcés pour incendie - matricule 616 / 847*

305. **HENRY** Aline Adeline Mélina Céline <sup>1</sup>,

Elle naît le 30/06/1853 à Laneuville-au-Rupt (55).

Professions : Orpheline de l'assistance public de Nancy.

Décédée le 04/05/1923 à Farino (98).

Mariée le 27/11/1873 à Nouméa (98), avec **GRONDIN** Antoine Théodore

Il naît le 11/01/1845 à Saint-Benoit (974).

Professions : Agent de police.

Mariée le 14/06/1890 à Païta (98), avec **DUCHENNE** Eugène Louis Isidore - 179 -

Il est né à Craonne (02) le 02/10/1855.

Décédé le 25/01/1892 à Païta (98).

Professions : Garçon de salle.

Mariée en 1892, avec **CORDONNIER** Montréal

Professions : Gardien militaire.

<sup>1</sup> *Note Générale : A été choisi a Paris pour être une pupille de l'impératrice Eugénie .arrivée a 20 ans par le navire Fénélon le 30 juin 1873 a Nouméa.*

Enfant

- **HENRY** Josephine Isabelle Adeline - 306 - (° 1894 + 1966)

12 Petits-enfants

- **ABDELKADER BEN CHERFIA** Joseph (° 1910 + 1933)

- **ABDELKADER BEN CHERFIA** Augustine (° 1912 + 1976)

- **ABDELKADER BEN CHERFIA** Emilie Rose Saphia - 1 - (° 1914 + 2012)

- **ABDELKADER BEN CHERFIA** Louis (° 1915 + 1979)

- **ABDELKADER BEN CHERFIA** Eugénie (° 1917 + 2001)

- **ABDELKADER BEN CHERFIA** Léontine (° 1919 + 1954)

- **ABDELKADER BEN CHERFIA** Charles (° 1920 + 1980)

Etat des personnes étant Nées où Mariées où décédées où concessionnaires  
dans la commune de Païta

- ABDELKADER BEN CHERFIA Henri (° 1922 + 2009)
- ABDELKADER BEN CHERFIA Pauline (° 1923 + 2012)
- ABDELKADER BEN CHERFIA Julie (° 1926 + 1993)
- ABDELKADER BEN CHERFIA Marie (° 1929 + 2009)
- ABDELKADER BEN CHERFIA Henriette - 2 - (° 1931 + 2007)

62 Arrières-petits-enfants

- ABDELKADER OULD ALI BOUDELLAL Guy (° 1931 + 1977)
- BLAY Auguste (° 1933)
- BLAY Yvette (° 1937)
- BLAY Henri (° 1939)
- BLAY Guy
- BLAY Cecilia
- BLAY Eliane Mauricette Denise (° 1944)
- MAÏ VAN Y Céline (° 1953)

- PERCHARD André (° 1930)
- PERCHARD Simone
- PERCHARD Ginette
- PERCHARD Gisèle
- PERCHARD Raymonde
- PERCHARD Jacqueline
- PERCHARD Joicelyne
- ABDELKADER Simone Rose Julie (° 1932)
- ABDELKADER Louis André Charles (° 1940)
- ABDELKADER Michel (° 1944 + 1995)
- ABDELKADER Roger Raymond Paul (° 1946 + 2015)
- ABDELKADER Raymond (° 1948 + 1957)
- ABDELKADER Jean Pierre (° 1950)
- LAURENT Paul André Joseph
- LAURENT Marcel
- LAURENT Ginette Raoumonde Bernadette
- LAURENT Christiane Raymonde Paulette
- LAURENT Robert
- BOYER Jacques
- BOYER Lucienne Léontine Josiane
- BOYER Charles
- BOYER Simone
- ABDELKADER BEN CHERFIA Charly
- ABDELKADER BEN CHERFIA Henri
- ABDELKADER BEN CHERFIA René
- ABDELKADER BEN CHERFIA Jean Pierre
- ABDELKADER BEN CHERFIA Maurice (° 1949 + 1949)
- ABDELKADER BEN CHERFIA Monique
- ABDELKADER BEN CHERFIA Marie Claire (° 1952 + 2013)
- ABDELKADER BEN CHERFIA Sylvain (° 1953 + 1982)
- ABDELKADER BEN CHERFIA Yveline
- PENNEL Raymond Julien
- PENNEL Georges Bernard
- PENNEL Alain Paul Alexandre
- PENNEL André Didier Armand
- PENNEL Arlette
- PENNEL Michel Roger Guy
- PENNEL Daniel Pierre Gérard
- PENNEL Pierre Julien
- PENNEL Marie Thérèse Pauline Juliette
- PENNEL Colette Elyse
- CLINTON Julie Lea
- CLINTON Forrest
- CLINTON Tracy
- WELLS Rose Marie Yvette (° 1946)

Etat des personnes étant Nées où Mariées où décédées où concessionnaires  
dans la commune de Païta

- WELLS Richard Clayton
- KREMER Jean Paul
- KREMER Adeline
- KREMER Lydia Clémence Françoise
- KREMER Michel André Marie
- KREMER Marie Claire Yolande
- KREMER Christine Gislaine Marie
- KREMER Frantz Dona Lucien
- KREMER Richard Thierry Eric

306. **HENRY** Josephine Isabelle Adeline,

Fille de **CORDONNIER** Montréal, Gardien militaire  
et de **HENRY** Aline Adeline Mélina Céline - 305 -, Orpheline de l'assistance public de  
Nancy

Née le 30/06/1853 à Laneuville-au-Rupt (55).

Décédée le 04/05/1923 à Farino (98).

Elle naît le 19/03/1894 à Païta (98).

Décédée le 16/09/1966 à Nouméa (98).



Mariée le 21/12/1912 à Farino (98), avec **ABDELKADER BEN CHERFIA** Mohamed Jean-Francois

Il naît le 07/08/1883 à Bourail (98).

Décédé le 13/07/1933 à Nouméa (98).

Professions : Scieur de long.

12 Enfants

- ABDELKADER BEN CHERFIA Joseph (° 1910 + 1933)
- ABDELKADER BEN CHERFIA Augustine (° 1912 + 1976)
- ABDELKADER BEN CHERFIA Emilie Rose Saphia - 1 - (° 1914 + 2012)
- ABDELKADER BEN CHERFIA Louis (° 1915 + 1979)
- ABDELKADER BEN CHERFIA Eugène (° 1917 + 2001)
- ABDELKADER BEN CHERFIA Léontine (° 1919 + 1954)
- ABDELKADER BEN CHERFIA Charles (° 1920 + 1980)
- ABDELKADER BEN CHERFIA Henri (° 1922 + 2009)
- ABDELKADER BEN CHERFIA Pauline (° 1923 + 2012)
- ABDELKADER BEN CHERFIA Julie (° 1926 + 1993)
- ABDELKADER BEN CHERFIA Marie (° 1929 + 2009)
- ABDELKADER BEN CHERFIA Henriette - 2 - (° 1931 + 2007)

62 Petits-enfants

- ABDELKADER OULD ALI BOUDELLAL Guy (° 1931 + 1977)
- BLAY Auguste (° 1933)
- BLAY Yvette (° 1937)
- BLAY Henri (° 1939)
- BLAY Guy
- BLAY Cecilia
- BLAY Eliane Mauricette Denise (° 1944)
- MAÏ VAN Y Céline (° 1953)

- PERCHARD André (° 1930)
- PERCHARD Simone
- PERCHARD Ginette
- PERCHARD Gisèle
- PERCHARD Raymonde
- PERCHARD Jacqueline
- PERCHARD Joicylyne

Etat des personnes étant Nées où Mariées où décédées où concessionnaires  
dans la commune de Païta

- ABDELKADER Simone Rose Julie (° 1932)
- ABDELKADER Louis André Charles (° 1940)
- ABDELKADER Michel (° 1944 + 1995)
- ABDELKADER Roger Raymond Paul (° 1946 + 2015)
- ABDELKADER Raymond (° 1948 + 1957)
- ABDELKADER Jean Pierre (° 1950)
- LAURENT Paul André Joseph
- LAURENT Marcel
- LAURENT Ginette Raumonde Bernadette
- LAURENT Christiane Raymonde Paulette
- LAURENT Robert
- BOYER Jacques
- BOYER Lucienne Léontine Josiane
- BOYER Charles
- BOYER Simone
- ABDELKADER BEN CHERFIA Charly
- ABDELKADER BEN CHERFIA Henri
- ABDELKADER BEN CHERFIA René
- ABDELKADER BEN CHERFIA Jean Pierre
- ABDELKADER BEN CHERFIA Maurice (° 1949 + 1949)
- ABDELKADER BEN CHERFIA Monique
- ABDELKADER BEN CHERFIA Marie Claire (° 1952 + 2013)
- ABDELKADER BEN CHERFIA Sylvain (° 1953 + 1982)
- ABDELKADER BEN CHERFIA Yveline
- PENNEL Raymond Julien
- PENNEL Georges Bernard
- PENNEL Alain Paul Alexandre
- PENNEL André Didier Armand
- PENNEL Arlette
- PENNEL Michel Roger Guy
- PENNEL Daniel Pierre Gérard
- PENNEL Pierre Julien
- PENNEL Marie Thérèse Pauline Juliette
- PENNEL Colette Elyse
- CLINTON Julie Lea
- CLINTON Forrest
- CLINTON Tracy
- WELLS Rose Marie Yvette (° 1946)
- WELLS Richard Clayton
- KREMER Jean Paul
- KREMER Adeline
- KREMER Lydia Clémence Françoise
- KREMER Michel André Marie
- KREMER Marie Claire Yolande
- KREMER Christine Gislaine Marie
- KREMER Frantz Dona Lucien
- KREMER Richard Thierry Eric

10 Arrières-petits-enfants

- BLAY Arnold
- BLAY Eliane Mauricette Denise
- BLAY Rose Marie
- BLAY Jacqueline
- BRUNET Sylvain
- BRUNET Thierry
- BRUNET Laure
- DEVAUD Coryne (° 1950)
- DEVAUD Laurent (° 1951)
- DEVAUD Dominique (° 1952)

Etat des personnes étant Nées où Mariées où décédées où concessionnaires  
dans la commune de Païta

307. <b>HÉRINCQ</b> Jacques Gustave <sup>1</sup> ,
Il voit le jour à Blossesville (76) en 1840. Décédé le 15/04/1909 à Païta (98). Professions : Sans.
<sup>1</sup> <i>Note Générale : condamné le 18 mai 1887 par la cour d'appel de Riom à 1 mois de prison et a la relégation pour vagabondage - Matricule 467</i>

308. <b>HERISSON</b> Augustine Octavie,
Elle voit le jour le 18/10/1869 à Païta (98). Décédée le 10/03/1895 à Gentilly (94). Professions : Blanchisseuse.
Mariée le 25/03/1889 à Gentilly (94), avec <b>VIVIER</b> Paul Victor Il est né au Havre (76) le 01/04/1863. Décédé le 04/10/1949 à Nouméa (98). Professions : Employé de commerce.

309. <b>HERTZOG</b> Eugénie Isabelle,
Fille de <b>HERTZOG</b> Joseph - 310 -, Propriétaire Né le 11/02/1837 à Artzenheim (68). Décédé le 29/08/1879 à Nouméa (98). et de <b>GOLDEN</b> Thérèse - 250 - Née en 1850 à Creevyloughgare (Irland). Elle est née le 16/04/1870 à Païta (98). Décédée le 31/03/1965 à Nouméa (98).

310. <b>HERTZOG</b> Joseph,
Il voit le jour le 11/02/1837 à Artzenheim (68). Décédé le 29/08/1879 à Nouméa (98). Professions : Propriétaire.
Marié le 04/05/1873 à Païta (98), avec <b>GOLDEN</b> Thérèse - 250 - Elle est née à Creevyloughgare (Irland) en 1850.

3 Enfants

- HERTZOG Eugénie Isabelle - 309 - (° 1870 + 1965)
- HERTZOG Marie Thérèse - 312 - (° 1873 + 1935)
- HERTZOG Joséphine Marie - 311 - (° 1875 + 1942)

24 Petits-enfants

- DEBIEN Auguste Jean (° 1892 + 1956)
- DEBIEN Cesar Théophile (° 1894 + 1970)
- DEBIEN Vercingétorix (° 1895 + 1895)
- DEBIEN Marguerite Thérèse (° 1896 + 1867)
- DEBIEN Annibal Paul Marius (° 1898 + 1898)
- DEBIEN Marie (° 1899)
- DEBIEN Céleste Thérèse (° 1899 + 1900)



Etat des personnes étant Nées où Mariées où décédées où concessionnaires  
dans la commune de Païta

- DEBIEN Céleste Joséphine (° 1901 + 1984)
- DEBIEN Julienne Joséphine (° 1903 + 1984)
- DEBIEN Joséphine Augustine (° 1904 + 1974)
- DEBIEN Joseph Julien Célestin (° 1906 + 1967)
- DEBIEN Noel Pierre (° 1908 + 1958)
- DEBIEN Jacques Philippe (° 1911 + 1952)
- DEBIEN Paul Emile (° 1913 + 2000)
- DEBIEN France Albert Georges Nicolas (° 1915 + 1916)

- ULM Maximilien Joseph (° 1901 + 1985)
- ULM Charles Louis (° 1902 + 2000)
- ULM Albert Alfred Jules (° 1904 + 1999)
- ULM Joseph Léon Paul Dit Minet (° 1906 + 1996)
- ULM Madeleine Marie Joséphine (° 1907 + 1993)
- ULM Léon Joseph Francois (° 1910 + 1992)
- ULM Marie Louise (° 1912 + 1935)
- ULM Marguerite Eugénie (° 1914 + 2002)
- ULM Albertine Raymonde Georgette (° 1916)

18 Arrières-petits-enfants

- DEBIEN Noel (° 1909 + 2008)
- DEBIEN Auguste - 152 - (° 1928)
- DEBIEN Marguerite
- DEBIEN Jean
- DEBIEN Jacqueline
- DEBIEN Maxime (+ 1954)
- DEBIEN Madeleine
- DEBIEN Marie Thérèse

- DEBIEN André
- DEBIEN Marie Thérèse
- ULM Maxime (° 1933)
- ULM Joseph Léon (° 1910 + 1992)
- ULM Paulette
- ULM Bernadette
- MERCKLING Jean Claude
- DAVID Jean Claude
- DAVID Glory-Maud
- DAVID Doris Juliette

**311. HERTZOG Joséphine Marie,**

Fille de **HERTZOG** Joseph - 310 -, Propriétaire  
Né le 11/02/1837 à Artzenheim (68).  
Décédé le 29/08/1879 à Nouméa (98).  
et de **GOLDEN** Thérèse - 250 -  
Née en 1850 à Creevyloughgare (Irland).  
Elle est née à Païta (98) le 11/06/1875.  
Décédée le 21/05/1942 à Nouméa (98).



Mariée le 15/04/1899 à Nouméa (98), avec **ULM** Joseph Wilibald Maximilien  
Il est né le 24/09/1871 à Nouméa (98).  
Décédé le 30/12/1955 à Nouméa (98).

Etat des personnes étant Nées où Mariées où décédées où concessionnaires  
dans la commune de Païta

9 Enfants

- ULM Maximilien Joseph (° 1901 + 1985)
- ULM Charles Louis (° 1902 + 2000)
- ULM Albert Alfred Jules (° 1904 + 1999)
- ULM Joseph Léon Paul Dit Minet (° 1906 + 1996)
- ULM Madeleine Marie Joséphine (° 1907 + 1993)
- ULM Léon Joseph Francois (° 1910 + 1992)
- ULM Marie Louise (° 1912 + 1935)
- ULM Marguerite Eugénie (° 1914 + 2002)
- ULM Albertine Raymonde Georgette (° 1916)

8 Petits-enfants

- ULM Maxime (° 1933)
- ULM Joseph Léon (° 1910 + 1992)
- ULM Paulette
- ULM Bernadette
- MERCKLING Jean Claude
- DAVID Jean Claude
- DAVID Glory-Maud
- DAVID Doris Juliette

312. **HERTZOG** Marie Thérèse,

Fille de **HERTZOG** Joseph - 310 -, Propriétaire

Né le 11/02/1837 à Artzenheim (68).

Décédé le 29/08/1879 à Nouméa (98).

et de **GOLDEN** Thérèse - 250 -

Née en 1850 à Creevyloughgare (Irland).

Elle est née à Païta (98) le 11/12/1873.

Décédée en 07/1935 à Sydney - Australie.



Mariée le 01/03/1901 à Nouméa (98), avec **DEBIEN** Auguste Ferdinand

Il voit le jour le 27/08/1867 à Luçon (85).

Décédé en 1919.

15 Enfants

- DEBIEN Auguste Jean (° 1892 + 1956)
- DEBIEN Cesar Théophile (° 1894 + 1970)
- DEBIEN Vercingétorix (° 1895 + 1895)
- DEBIEN Marguerite Thérèse (° 1896 + 1867)
- DEBIEN Annibal Paul Marius (° 1898 + 1898)
- DEBIEN Marie (° 1899)
- DEBIEN Céleste Thérèse (° 1899 + 1900)
- DEBIEN Céleste Joséphine (° 1901 + 1984)
- DEBIEN Julienne Joséphine (° 1903 + 1984)
- DEBIEN Joséphine Augustine (° 1904 + 1974)
- DEBIEN Joseph Julien Célestin (° 1906 + 1967)
- DEBIEN Noel Pierre (° 1908 + 1958)
- DEBIEN Jacques Philippe (° 1911 + 1952)
- DEBIEN Paul Emile (° 1913 + 2000)
- DEBIEN France Albert Georges Nicolas (° 1915 + 1916)

Etat des personnes étant Nées où Mariées où décédées où concessionnaires  
dans la commune de Païta

10 Petits-enfants

- DEBIEN Noel (° 1909 + 2008)  
- DEBIEN Auguste - 152 - (° 1928)  
- DEBIEN Marguerite  
- DEBIEN Jean  
- DEBIEN Jacqueline  
- DEBIEN Maxime (+ 1954)  
- DEBIEN Madeleine  
- DEBIEN Marie Thérèse

- DEBIEN André  
- DEBIEN Marie Thérèse

313. **HODGSON** Maude Eléonor,

Fille de **HODGSON** William

Né le 27/07/1849 à Alberton (Australie).

Décédé le 05/04/1920 à Nouméa (98).

et de **WISHART** Christina

Née le 30/07/1848 à Kirkcaldy (Ecosse).

Décédée le 06/07/1911 à Nouméa (98).

Elle est née le 19/06/1875 à Canala (98).

Décédée le 01/02/1878 à Païta (98).

**J**

314. **JAI** André<sup>1</sup>,

Il naît à Sardieu (38) le 12/12/1858.

Décédé le 16/07/1934 à Païta (98).

Professions : Frères Maristes.

<sup>1</sup> *Note O'Reilly : JAI, André (1858-1934). - Frère André, des Frères Maristes. Né à Sardieu (Isère) le 12 décembre 1858. Fait profession le 19 septembre 1886. Arrive à Nouméa le 27 mai 1887. Fut successivement employé à Nouméa, Néméara, Païta et à l'île des Pins. Meurt à Païta le 16 juillet 1934 après quarante-sept ans d'enseignement en Nouvelle-Calédonie.*

315. **JAI** Jean<sup>1</sup>,

Décédé en 1934 à Païta (98).

Professions : Frère André Nabor.

<sup>1</sup> *Note Générale : Frère Mariste Instituteur à l'internat de Néméara en 1895 à 1903*

316. **JAMIN** Josiane,

Fille de **JAMIN** Jules Emile

Né le 24/02/1918 à Bourail (98).

et de **CAZEAUX** Camille Rose Aurélienne

Née le 11/04/1930 à Bourail (98).

Elle naît le 02/12/1946 à Thio (98).

Mariée le 18/11/1967 à Païta (98), avec **BOCQUET** Yves - 58 -

Etat des personnes étant Nées où Mariées où décédées où concessionnaires  
dans la commune de Païta

317. **JAMIN** Rosemonde,

Fille de **JAMIN** Jules Emile

Né le 24/02/1918 à Bourail (98).

et de **CAZEAUX** Camille Rose Aurélienne

Née le 11/04/1930 à Bourail (98).

Elle naît à Thio (98) le 02/04/1948.

Mariée le 03/09/1971 à Païta (98), avec **AUFRAY** Yann - 27 -

318. **JAUSSOIN** Frederic Maurice,

Il voit le jour à Rosières (07) en 1838.

Marié le 31/10/1874 à Païta (98), avec **THOMAS** Marie Rosalie - 599 -

Elle voit le jour en 1852 à Hennebont (56).

2 Enfants

- **JAUSSOIN** Frederic Francois (° 1876 + 1946)

- **JAUSSOIN** Jeanne Rosalie (° 1879)

319. **JEUNET** Edmond Paul,

Il est né à Foncine-le-Haut (39) le 09/08/1865.

Professions : Gendarme.

Marié le 24/06/1897 à Païta (98), Saint vincent, avec **GUESDON** Mathilde Reine - 267 -

Elle est née le 04/04/1872 à Nanterre (92).

3 Enfants

- **JEUNET** Marguerite Ernestine (° 1889)

- **JEUNET** Rose Celestze - 320 - (° 1897 + 1984)

- **JEUNET** Mathilde Pauline (° 1900 + 1963)

320. **JEUNET** Rose Celestze,

Fille de **JEUNET** Edmond Paul - 319 -, Gendarme

Né le 09/08/1865 à Foncine-le-Haut (39).

et de **GUESDON** Mathilde Reine - 267 -

Née le 04/04/1872 à Nanterre (92).

Elle est née à Païta (98), Saint vincent le 05/08/1897.

Décédée le 18/01/1984 à Havré (53038).

Professions : Gérante des Poste télégraphes.

321. **JOHNSON** Rachel,

Fille de **JOHNSON** Williame

et de **MAGEE** Elisabeth

Elle est née à Manchester Angleterre le 04/03/1832.

Décédée le 25/12/1892 à Païta (98).

Unie avec **LYNCH** Thomas Bablington

Etat des personnes étant Nées où Mariées où décédées où concessionnaires  
dans la commune de Païta

Il voit le jour le 13/05/1833 à Leeds South Yorkshire (Angleterre).  
Décédé le 08/10/1918 à Ducos (98).  
Professions : Colon Paddon.

9 Enfants

- LYNCH Elisabeth - 381 - (° 1856 + 1896)
- LYNCH André (° 1858 + 1864)
- LYNCH Guillaume William - 382 - (° 1860 + 1864)
- LYNCH Hélène Françoise - 383 - (° 1862 + 1907)
- LYNCH Marie Jeanne Mary Jane - 385 - (° 1864 + 1915)
- LYNCH David Michel Simon - 380 - (° 1866 + 1937)
- LYNCH Thomas Baddington Luke - 387 - (° 1869 + 1878)
- LYNCH Amélia - 378 - (° 1871 + 1903)
- LYNCH Rachel Celestine - 386 - (° 1874)

27 Petits-enfants

- LYNCH Henriette Clémentine - 384 - (° 1874 + 1938)
- RIGAUD François Auguste - 533 - (° 1876 + 1894)
- RIGAUD Auguste - 529 - (° 1879 + 1897)
- RIGAUD Elise Julienne - 532 - (° 1881 + 1885)
- RIGAUD Marcelline Anaïs - 534 - (° 1884 + 1968)
- RIGAUD Sophie Henriette - 535 - (° 1886 + 1979)
- RIGAUD Désiré - 531 - (° 1888 + 1916)
- RIGAUD Alexandre - 528 - (° 1891 + 1898)
- RIGAUD David Hyacinthe - 530 - (° 1896 + 1896)

- ODDOS Marie Antoinette Emilie - 454 - (° 1878 + 1922)
- ODDOS Clémentine Jeanne (° 1881 + 1963)
- FLEUROT FLEROT Amélie Catherine - 195 - (° 1883)
- FLEUROT Pierre Frédéric (° 1885)
- FOUREST Joséphine Françoise - 203 - (° 1889 + 1964)
- FOURRESSE Emile François - 204 - (° 1890 + 1940)
- FOURRESSE Marguerite Françoise - 205 - (° 1892 + 1913)
- FOURES Adolphe Charles - 201 - (° 1894)
- MARTIAL Jean - 400 - (° 1884 + 1919)
- MARTIAL Cécile Antoinette - 399 - (° 1886 + 1935)
- MARTIAL Jeanne Blaizine Marthe (° 1890)
- MARTIAL Léon André Athanase (° 1892 + 1916)
- LYNCH David Louis Thomas Justin - 379 - (° 1903 + 1932)
- WOODTLY EX LYNCH Louise Antoinette - 631 - (° 1888 + 1968)
- WOODTLI Berthe Rosalie - 628 - (° 1890 + 1987)
- WOODTLI Léonie Mathilde - 630 - (° 1891)
- LYNCH Célestine (° 1893 + 1894)
- LYNCH Raoul Achille (° 1902 + 1940)

23 Arrières-petits-enfants

- GOUSSARD Léon Joseph - 253 - (° 1896 + 1896)
  - GOUSSARD Charles Dit Saïd (° 1904 + 1980)
  - MOHAMED BEN SALAH BELPATRONNE Désiré Dit Salah (° 1908 + 1981)
  - MOHAMED BEN SALAH BELPATRONNE Alexandre Dit Amar (° 1909 + 1976)
  - MOHAMED BEN SALAH BELPATRONNE Albert Dit Kader (° 1911 + 1980)
  - MOHAMED BEN SALAH BELPATRONNE Henri Dit Abdalah (° 1913 + 1960)
  - MOHAMED BEN SALAH BELPATRONNE Jeanne (° 1915 + 1915)
- 
- GAILLOT Alexandre Pierre Léon
  - GUICHARD René (° 1903 + 1974)
  - GUICHARD Clément Léon Jean-Marie (° 1914)
  - ABEL Robert Ernest (° 1907 + 1987)
  - THEUIL Pierre Valentin (° 1910 + 1994)

Etat des personnes étant Nées où Mariées où décédées où concessionnaires  
dans la commune de Païta

- DELOUVRIER Jean (° 1913 + 1936)  
- NEWLAND Georgina Henriette (° 1918 + 1963)  
- NEWLAND Hélène Jeanne Amélia Justine (° 1920 + 1993)  
- NEWLAND John Henri Jacques Armand (° 1921 + 2014)  
- NEWLAND Roger Gérard Léon Edouard (° 1926 + 2008)  
- NEWLAND Raymonde Léonie Berthe (° 1929 + 2010)  
- LYNCH Nelly Rechelle Ghislaine  
- LYNCH Lucie Domithilde Ghislaine  
- LYNCH Georges Raoul  
- LYNCH Roger Joseph Albert  
- LYNCH Huguette Lucienne

322. **JOSSET** Anselme Felix,

Fils de **JOSSET** Georges Armand, Domestique, Cochet  
Né le 04/11/1850 à Rimou (35).  
Décédé le 26/10/1893 à Nouméa (98).  
et de **TUJAGUE** Louise Marie  
Née le 26/05/1856 à Sarraguzan (32).  
Il voit le jour à Païta (98), ST vincent le 19/03/1885.

Marié le 23/09/1918 à Nouméa (98), avec **THOMAS** Victoire Anna Juliette  
Elle voit le jour le 11/07/1878 à Bourail (98).  
Décédée le 27/12/1966 à Nouméa (98).

323. **JOSSET** Georges,

Fils de **JOSSET** Georges Armand, Domestique, Cochet  
Né le 04/11/1850 à Rimou (35).  
Décédé le 26/10/1893 à Nouméa (98).  
et de **TUJAGUE** Louise Marie  
Née le 26/05/1856 à Sarraguzan (32).  
Il voit le jour à Païta (98), ST vincent le 12/09/1879.

324. **JOSSET** Justine Aida,

Fille de **JOSSET** Georges Armand, Domestique, Cochet  
Né le 04/11/1850 à Rimou (35).  
Décédé le 26/10/1893 à Nouméa (98).  
et de **TUJAGUE** Louise Marie  
Née le 26/05/1856 à Sarraguzan (32).  
Elle voit le jour à Païta (98), St Vincent le 18/02/1887.  
Décédée en 1944 à La Foa (98).



Mariée le 03/10/1903 à Nouméa (98), avec **VAUDOR** Antoine Victor Adrien  
Il naît à Rocé (41) le 24/11/1876.  
Décédé le 25/06/1905 à La Foa (98).

Mariée le 13/06/1910 à La Foa (98), avec **BANUELOS** Joseph Baldino  
Il naît le 19/10/1888 à La Foa (98).  
Décédé en 1971.  
Professions : Hotelier.

Etat des personnes étant Nées où Mariées où décédées où concessionnaires  
dans la commune de Païta

Unie avec **BANUELOS** Lucette

Enfant

- VAUDOR Eddy (° 1905)

325. **JOSSET** Lucien,

Fils de **JOSSET** Georges Armand, Domestique, Cochet

Né le 04/11/1850 à Rimou (35).

Décédé le 26/10/1893 à Nouméa (98).

et de **TUJAGUE** Louise Marie

Née le 26/05/1856 à Sarraguzan (32).

Il naît à Païta (98), ST vincent le 24/03/1881.

Décédé le 07/06/1881 à Païta (98), ST vincent.

K

326. **KONON** Arkasan,

Fils de **ARKASAN**

et de **EOT**

Il est né le 11/03/1911 à Tjimahi Java (Indonésie).

Marié le 30/06/1968 à Païta (98), avec **TAMIN** Satinah Satinam - 589 -

Elle voit le jour en 1917 à Canala (98).

10 Enfants

- KONON Toeminah (° 1934)
- KONON Toumirah (° 1937)
- KONON Djoumini (° 1946)
- KONON Djoeminem (° 1947)
- KONON Toumiran (° 1949)
- KONON Tjumijah - 327 - (° 1951)
- KONON Tjuminten - 328 - (° 1953)
- KONON Mian Maurice (° 1958)
- KONON Sarmi Jacqueline (° 1962)
- KONON Miden Jacky (° 1963)

3 Petits-enfants

- KROMOPAWIRO Ratinem - 330 - (° 1950)
- KROMOPAWIRO Midjan - 329 - (° 1951)
- KROMOPAWIRO Michel (° 1957)

327. **KONON** Tjumijah,

Fille de **KONON** Arkasan - 326 -

Né le 11/03/1911 à Tjimahi Java (Indonésie).

et de **TAMIN** Satinah Satinam - 589 -

Née en 1917 à Canala (98).

Elle naît à Païta (98) le 29/07/1951.

Etat des personnes étant Nées où Mariées où décédées où concessionnaires  
dans la commune de Païta

328. **KONON** Tjuminten,

Fille de **KONON** Arkasan - 326 -  
Né le 11/03/1911 à Tjimahi Java (Indonésie).  
et de **TAMIN** Satinah Satinam - 589 -  
Née en 1917 à Canala (98).  
Elle voit le jour à Païta (98) le 19/06/1953.

Mariée le 11/07/1969, avec **SAKIMAN** Jean Jacques

329. **KROMOPAWIRO** Midjan,

Fils de **KROMOPAWIRO** Camille  
et de **KONON** Toeminah  
Née le 06/04/1934 à Canala (98).  
Il naît le 16/11/1951 à Païta (98).

330. **KROMOPAWIRO** Ratinem,

Fille de **KROMOPAWIRO** Camille  
et de **KONON** Toeminah  
Née le 06/04/1934 à Canala (98).  
Elle voit le jour à Païta (98) le 16/10/1950.

**L**

331. **LACOMBE** Geneviève Alice,

Elle est née en 1910 .



Mariée le 11/02/1947 à Païta (98), avec **HÉNIN** Henri Auguste - 294 -  
Il naît le 16/03/1899 à Bourail (98).  
Décédé le 17/12/1978 à Nouméa (98).

332. **LACOURT** Louis Emile,

Il voit le jour le 29/09/1868 à Albi (81).  
Professions : Commis des Postes et Télégraphes.

Marié le 19/09/1901 à Païta (98), Saint vincent, avec **GUESDON** Jane - 265 -  
Elle naît à Ducos (972) le 05/04/1877.

2 Enfants

- **LACOURT** Emilie Louise (° 1902)  
- **LACOURT** Gabrielle Henriette (° 1905 + 1995)



Etat des personnes étant Nées où Mariées où décédées où concessionnaires  
dans la commune de Païta

333. LADEVIE Michel<sup>1</sup>,

Fils de LADEVIE Antoine

Né le 10/11/1823 à La Tour-d'Auvergne (63).

et de ROUX Antoinette

Née le 13/02/1816 à Saint-Sauves-d'Auvergne (63).

Il naît à Clermont-Ferrand (63) en 1849.

Décédé le 30/09/1920 à Païta (98).

Professions : Tailleur d'habits.

<sup>1</sup> Note Générale : condamné le 30 août 1875 par le 2° conseil de guerre d'Algérie à 5 ans de travaux forcés pour vols - Cote FR ANOM COL H 181 Matricule n° 8067

334. LAFOND<sup>1</sup>,

Décédé en 1934 à Païta (98).

Professions : Frère Adrien.

<sup>1</sup> Note Générale : Frère Mariste Instituteur à l'internat de Néméara en 1895

335. LAIGLE Guilène Maryvonne Lydia,

Elle naît le 16/05/1971 à Nouméa (98).

Mariée le 13/05/2011 à Païta (98), avec YOKOHAMA Claude Jean-Jacques Denis - 632 -

Il naît le 18/05/1961 à Nouméa (98).

2 Enfants

- YOKOHAMA Yoran Gérald Claude (° 1966)

- YOKOHAMA Eva Dorianne Karine (° 2012)

336. LAINE Gabrielle,

Fille de LAINE Lionel Charles Edouard, Employé de banque

Né le 17/02/1889 à Nouméa (98).

Décédé le 11/03/1985 à Nouméa (98).

et de LAPLAGNE Jeanne Marie

Née le 27/04/1888 à Nouméa (98).

Décédée le 29/06/1983 à Nouméa (98).

Elle naît le 04/07/1913 à Nouméa (98).

Décédée le 12/05/2009 à Païta (98).

Mariée le 15/12/1933 à Nouméa (98), avec MERCIER Auguste

Il voit le jour le 16/12/1907 à Nouméa (98).

Décédé le 09/04/1992 à Nouméa (98).

337. LAMAISON Eugène,

Fils de LAMAISON Joseph - 338 -, Cultivateur

Né le 28/09/1831 à Montgaillard (40).

Décédé le 11/03/1895 à Païta (98).

et de CHALAND Anne, Jeune fille au Pers de Corrèze

Née le 25/04/1852 à Saint-Jal (19).

Etat des personnes étant Nées où Mariées où décédées où concessionnaires  
dans la commune de Païta

Décédée le 13/09/1878 à Pouembout (98).  
Il voit le jour à Païta (98) le 13/12/1874.  
Décédé le 11/09/1878 à Poya (98).

338. **LAMAISON** Joseph<sup>1</sup>,

Fils de **LAMAISON** Jean  
et de **MANSIET** Catherine  
Il voit le jour à Montgaillard (40) le 28/09/1831.  
Décédé le 11/03/1895 à Païta (98).  
Professions : Cultivateur.

Marié le 11/03/1874 à Nouméa (98), avec **CHALAND** Anne  
Elle est née le 25/04/1852 à Saint-Jal (19).  
Décédée le 13/09/1878 à Pouembout (98).  
Professions : Jeune fille au Pers de Corrèze.

<sup>1</sup> Note Générale : Condamné le 12 juin 1863 à 8 ans de travaux forcés pour vol - Matricule 146/45 -

2 Enfants

- **LAMAISON** Eugène - 337 - (° 1874 + 1878)  
- **LAMAISON** Victorine - 339 - (° 1876 + 1878)

339. **LAMAISON** Victorine,

Fille de **LAMAISON** Joseph - 338 -, Cultivateur  
Né le 28/09/1831 à Montgaillard (40).  
Décédé le 11/03/1895 à Païta (98).  
et de **CHALAND** Anne, Jeune fille au Pers de Corrèze  
Née le 25/04/1852 à Saint-Jal (19).  
Décédée le 13/09/1878 à Pouembout (98).  
Elle naît à Païta (98) le 13/03/1876.  
Décédée le 11/09/1878 à Poya (98).

340. **LAMBERT** Lucienne Rose,

Fille de **LOUIS** Georges Dit **LAMBERT**  
et de **ARNOULD** Louise Eugénie Madeleine - 24 -  
Née le 09/01/1891 à Canala (98), Nakety.  
Décédée le 22/03/1929 à Païta (98), Tomo.  
Elle naît le 24/04/1914 à Païta (98), Saint vincent.  
Décédée le 17/01/2002 à Nouméa (98).

Mariée le 25/09/1933 à Nouméa (98), avec **BOISSERY** Ernest Raphael Dit Clovis  
Il naît le 25/06/1895 à Kouaoua (98).  
Décédé le 11/06/1974.

Mariée en 1954, avec **BERNANOS** Eugène

Enfant

- **BOISSERY** Edouard Dit Ned (° 1934)

2 Petits-enfants

- **BOISSERY** Cathia  
- **BOISSERY** Didier

Etat des personnes étant Nées où Mariées où décédées où concessionnaires  
dans la commune de Païta

341. **LANCEMENT** Louise Marie Hortense,

Elle naît en 1905.  
Décédée en 1989.

Mariée le 25/02/1922 à Païta (98), avec **RIVIERE** Louis Auguste - 537 -  
Il naît le 25/09/1897 à Nouméa (98).  
Décédé le 30/07/1983 à Nouméa (98).

342. **LAPETITE** Albert,

Marié le 26/06/1987 à Païta (98), avec **BOUDOT** Simone - 68 -  
Elle voit le jour le 24/09/1923 à Canala (98).

343. **LAPIERRE** Louis Joseph Toussaint <sup>1</sup>,

Il voit le jour le 07/01/1824 à Bruys (02).  
Décédé le 17/01/1888 à Païta (98).  
Professions : Jardinier.

<sup>1</sup> Note Générale : condamné au bagne de Nouvelle Calédonie en 1865 Cote FR ANOM COL H 495 Matricule n° 420 / 285

344. **LVALETTE** Jean <sup>1</sup>,

Il est né le 10/10/1828 à Chateau-Ponsac (87).  
Décédé le 07/07/1888 à Païta (98).  
Professions : Terrassier.

<sup>1</sup> Note Générale : condamné au bagne en Nouvelle Calédonie en 1869 - Embarqué le 1 juin 1870 sur le "Néréide" - Matricule 3011 / 1289 / 12681 / 5471 / 2

345. **LE DOUSSAL** Louis Thomas <sup>1</sup>,

Il est né à Querrien (29) le 23/04/1831.  
Décédé le 20/02/1874 à Païta (98).  
Professions : Terrassier.

<sup>1</sup> Note Générale : condamné au bagne de Nouvelle Calédonie en 1866 Cote FR ANOM COL H 314 Matricule n° 736

346. **LE NEVEU** Jean Yves <sup>1</sup>,

Il voit le jour le 20/01/1844 à Lanvénegen (56).  
Décédé le 11/08/1884 à Païta (98), Saint vincent.  
Professions : Cordonnier.

<sup>1</sup> Note Générale : condamné le 7 décembre 1875 par la cour d'assises de Vannes à 8 ans de travaux forcés pour vols - Cote FR ANOM COL H 384 Matricule n° 8281

347. **LEBIGOT** Ferdinand Eugène <sup>1</sup>,

Etat des personnes étant Nées où Mariées où décédées où concessionnaires  
dans la commune de Païta

Il naît le 28/04/1850 à Saint-Servant (56).  
Décédé le 05/08/1896 à Païta (98).  
Professions : Marin.

<sup>1</sup> *Note Générale : Condamné le 13 mars 1869 a rouen à 8 ans de travaux forcés Embarqué sur le "Jura" le 16 avril 1872 -*

348. **LEBLOND** Maria Mélanie,

Fille de **LEBLOND** Edouard Anatole  
Né le 27/06/1846 à Montagne-Fayel (80).  
Décédé le 20/08/1886 à Nouméa (98).  
et de **HEISTER** Anna Julia  
Née le 13/01/1858 à Paddington (Australie).  
Décédée le 28/07/1942 à Nouméa (98).  
Elle est née à Païta (98) le 19/12/1893.

Mariée le 08/01/1908 à Nouméa (98), avec **DUBOSC** Victor Emile Nicolas

349. **LECOINTE** Louis Dominique <sup>1</sup>,

Il est né à Olendon (14) le 20/09/1842.  
Décédé le 16/03/1875 à Païta (98), Tamoia.  
Professions : Journa.

<sup>1</sup> *Note Générale : condamné au bagne en Nouvelle Calédonie en 1869 - Embarqué le 15 novembre 1871 sur le "Jura" - Matricule 3214*

350. **LEDEMOISEL** Amédée Louis Adrien <sup>1</sup>,

Fils de **LEDEMOISEL** Jacues Louis Francois Michel  
et de **GUESNON** Marie Françoise Félicité  
Il est né le 30/07/1820 à Louvières-en-Auge (61).  
Professions : Cultivateur.  
Professions : Jardinier.  
Décédé le 07/09/1901 à Païta (98).

Marié le 18/01/1848 à Beaumais (14), avec **CHAUVIÈRE** Marie Azeline  
Elle est née à Saint-Gervais-des-Sablons (61) le 31/08/1829.  
Décédée le 04/07/1892 à Bourail (98).

<sup>1</sup> *Note Générale : Condamné le 9 août 1867 à 15 ans de travaux forcés à perpétuité en Nouvelle Calédonie Matricule 1966 / 6459 ANOM H 1302 - d'avoir commis entre 1859 et 1866 plusieurs tentatives de viols et des viols sur sa fille légitime agée de moins de 15 ans  
Mis en concession le 1 mars 1873 sur le lot rural n°33 de la section de la Gendarmerie - 4h 29a 10ca et en octobre 1880 le lot rural n°11 de la section de l'usine 2ha 05a 80ca  
Participe au 1° concours Agricole de Nouvelle Calédonie le 13 septembre 1877 à Bourail  
Ses produits exposés - Maïs - Café -  
Deuxième division - Produit Agricole - Première classe - 3° Prix pour la production de 50 Kg au moins de Maïs en épis et en grains*

3 Enfants

- LEDAMOISEL Marie Julienne Elisa (° 1851)  
- LEDAMOISEL Alfred Henri (° 1859 + 1913)  
- LEDAMOISEL Emilia Rosalie Adrienne (° 1861)

Etat des personnes étant Nées où Mariées où décédées où concessionnaires  
dans la commune de Païta

5 Petits-enfants

- LEDAMOISEL Adrien Henri (° 1883 + 1884)  
- LEDAMOISEL Henri Emile (° 1885 + 1960)  
- LEDAMOISEL Adreinne Alphonsine (° 1887 + 1971)  
- LEDAMOISEL Henriette Berthe Régina (° 1890 + 1950)

- LEDAMOISEL Emile Loui Auguste (° 1878 + 1879)

4 Arrières-petits-enfants

- LEDAMOISEL Odette France (° 1917 + 1994)  
- LEDAMOISEL Edmonde (° 1919)  
- LEDAMOISEL Edmonde Huguette (° 1919)

- LECOURIEUX Rachel Clotilde (° 1914 + 1978)

351. **LEFEBVRE** Joseph <sup>1</sup>,

Décédé le 18/01/1934 à Païta (98).

<sup>1</sup> Note Générale : condamné au bague de Nouvelle Calédonie en 1893 Cote FR ANOM COL H 1434 Matricule n°

352. **LEFRANÇOIS** Alphonse Gustave <sup>1</sup>,

Il naît à Coutances (50) en 1848.

Décédé le 30/08/1910 à Païta (98).

Professions : Journalier.

<sup>1</sup> Note Générale : Comdamné au bague de Nouvelle Calédonie en 1873 - Embarqué sur "L'orne" le 4 mars 1874 et arrivé à Nouméa le 16 Juillet 1874 - Matricule n° 6148 / 3137

353. **LEGRAND** Nicolas,

Il naît le 07/04/1979 à Corbeil-Essonnes (91).

Marié le 11/01/2008 à Païta (98), avec **REIN** Leatitia Catherine Andrée - 521 -

Elle voit le jour à Buhi Rastatt Baden - Allemagne le 10/12/1980.

354. **LEPERT** Pierre,

Fils de **LEPERT** Auguste, Gendarme à cheval

Né le 21/04/1850 à Sélestat-Erstein (67).

et de **BERRY** Reine

Née en 1851.

Il naît le 16/03/1889 à Païta (98).

Décédé le 25/08/1968 à Vincennes (94).

355. **LEPERT** Robert <sup>1</sup>,

Fils de **LEPERT** Auguste, Gendarme à cheval

Né le 21/04/1850 à Sélestat-Erstein (67).

et de **BERRY** Reine

Etat des personnes étant Nées où Mariées où décédées où concessionnaires  
dans la commune de Païta

Née en 1851. Il voit le jour le 28/03/1886 à Païta (98). Décédé le 09/09/1959 à Orléans (45).
Marié le 11/10/1924 à Semoy (45), avec <b>DURAND</b> Yvonne Marie Elle est née à Fay-aux-Loges (45) le 12/04/1890.
<sup>1</sup> <i>Note Générale</i> : <a href="http://archives.paris.fr/arkotheque/visionneuse/visionneuse.php?arko=YTo0OntzOjQ6ImRhdGUiO3M6MTA6IjIwMTktMDUitMTMiO3M6MTA6InR5cGVfZm9uZHMiO3M6MTE6ImFya29fc2VyaWVsIjtzOjQ6InJlZjEiO2k6MTc7czo0OiJyZWYyIjtpOjk1ODY3OTt9#uielem_move=41%2C247&amp;uielem_rota te=F&amp;uielem_islocked=0&amp;uielem_zoom=72">http://archives.paris.fr/arkotheque/visionneuse/visionneuse.php?arko=YTo0OntzOjQ6ImRhdGUiO3M6MTA6IjIwMTktMDUitMTMiO3M6MTA6InR5cGVfZm9uZHMiO3M6MTE6ImFya29fc2VyaWVsIjtzOjQ6InJlZjEiO2k6MTc7czo0OiJyZWYyIjtpOjk1ODY3OTt9#uielem_move=41%2C247&amp;uielem_rota te=F&amp;uielem_islocked=0&amp;uielem_zoom=72</a>

356. <b>LÉRISSEL</b> Claude <sup>1</sup> ,
Décédé en 1899 à Païta (98). Professions : Frère Raymond.
<sup>1</sup> <i>Note Générale</i> : Frère Mariste Instituteur à l'internat de Néméara en 1888

357. <b>LEROY</b> Jean Georges,
Il naît à Païta (98) le 30/12/1895. Décédé le 22/01/1993 à Touho (98).
Uni avec <b>DUPRÉ</b> Léa Augustine Elle est née à Pouembout (98) le 12/10/1892. Décédée le 14/07/1960 à Nouméa (98).

358. <b>LESNO</b> Jacques <sup>1</sup> ,
Il est né le 08/03/1829 à Saint-Nazaire (44). Décédé le 12/02/1889 à Païta (98). Professions : Teinturier.
<sup>1</sup> <i>Note Générale</i> : condamné le 3 février 1875 à Anger à 7 ans de travaux forcés pour Faux en écritures - Cote FR ANOM COL H 190 Matricule n° 7437

359. <b>LETHÉZER</b> Ludovia Yvonne,
Elle naît le 22/09/1924 à Païta (98). Décédée le 24/09/2011 à Nouméa (98).
Mariée le 25/09/1948 à La Foa (98), Farino, avec <b>LÉONARD</b> Noel Edouard Il est né le 25/12/1922 à La Foa (98), Farino. Décédé le 21/11/1992 à Nouméa (98).

360. <b>LETOCART</b> Guy Raoul Felix,
Il voit le jour le 08/07/1924 à Hienghène (98). Décédé le 08/09/2005 à Païta (98).
Uni avec <b>CLAVEL</b> Rose France Dite <u>Rosette</u> - 136 - Elle est née à Baie de Prony (98) le 15/12/1929. Décédée le 21/03/2009 à Païta (98).

Etat des personnes étant Nées où Mariées où décédées où concessionnaires  
dans la commune de Païta

361. **LETOILE** Paul,

Fils de **LÉTOILE** Jean Célestin, Cultivateur

Né le 13/01/1878 à Bourail (98).

Décédé le 21/01/1913 à Houailou (98).

et de **JEAN** Joanna Fernande

Né le 20/04/1881 à Bourail (98).

Décédé le 17/06/1963 à Nouméa (98).

Il naît à Pouembout (98) le 17/01/1909.

Décédé le 31/10/1937 à Païta (98).

Uni avec **SERRA** Lucie Marie

Elle naît le 17/09/1913 à Nouméa (98).

Décédée le 12/01/1962 à Nouméa (98).

362. **LEUDIÈRE** Emmanuel Louis Octave <sup>1</sup>,

Il naît le 04/04/1857 à Pont-l'Évêque (14).

Décédé le 31/05/1903 à Païta (98), ST vincent.

Professions : Couvreur.

Marié le 10/11/1886 à Bourail (98), avec **MATHON** Claudine

Elle voit le jour le 17/10/1863 à L'Abergement-Clémenciat (01).

Professions : Domestique.

<sup>1</sup> *Note Générale : Condamné le 7 juillet 1881 à 20 ans de travaux forcés et 20 ans de surveillance pour viol et complicité de viol -*

*Matricules 13067 - 10681 - FR ANOM COL H 503 Embarqué le 10 décembre 1881 sur "La Loire"*

3 Enfants

- **LEUDIÈRE** Eugénie Claudine (° 1887 + 1890)

- **LEUDIÈRE** Eugène Henri (° 1889 + 1893)

- **LEUDIÈRE** Marie Louise Lucie Françoise (° 1890)

2 Petits-enfants

- **JAROSSAY** Alexandre Alphonse Joseph (° 1904 + 1989)

- **JAROSSAY** Serge Georges Raymond (° 1916)

3 Arrières-petits-enfants

- **JAROSSAY** Guy

- **JAROSSAY** Renée

- **JAROSSAY** Serge

363. **LEWIS** Thomas <sup>1</sup>,

Fils de **LEWIS** James

Né en 1810.

et de **PENNY** Marie

Née en 1820.

Il est né à Shropshire (Angleterre) le 23/04/1840.

Décédé le 13/06/1929 à Melbourne (Australie).

Professions : Fermier.

Etat des personnes étant Nées où Mariées où décédées où concessionnaires  
dans la commune de Païta

Marié le 25/06/1873 à Païta (98), avec **BULL** Sarah Ann - 94 -  
Elle voit le jour le 28/02/1849 à Tredegar Province de galle (Angleterre).  
Décédée le 11/06/1882 à Nouméa (98).

<sup>1</sup> *Note Générale : L'habitation Bull est située à 400 mètres environ du poste de gendarmerie et du côté de la mer. On était dans la plus complète ignorance de ce qui s'était passé à la Foa; on ne connaissait que l'assassinat commis sur Chêne et sa famille. Il était dix heures, et l'on allait se mettre à table lorsque les condamnés Debast et Rigaul, employés à la gendarmerie, arrivent haletants et racontent en peu de mots le massacre qui vient d'avoir lieu sur le plateau de la gendarmerie. Les gendarmes sont assassinés, les agents du télégraphe ont subi le même sort, le camp de la transportation est en feu, et les canaques, qui ont achevé leur œuvre de destruction, descendent dans la plaine. Il n'y a pas une seconde à perdre ; il faut fuir. On prend un fusil, mais on oublie les munitions, et on se met en route. La fuite n'est possible que du côté de la mer et, encore, en ce moment, il y a bien peu de chances de réussir. Les canaques sont à peine à 200 mètres, ils vont trouver le déjeuner servi, la maison déserte; ils comprendront bien vite que les habitants sont partis, mais qu'ils ne peuvent être loin. Les canaques sont agiles, animés et excités par un premier carnage, et fuir c'est à peine retarder d'un instant le moment fatal : voilà les réflexions que faisaient les personnes qui venaient de quitter l'habitation Bull. Elles étaient au nombre de 16, parmi lesquelles deux femmes, six enfants au-dessous de 8 ans et un jeune homme encore convalescent des suites d'une fièvre typhoïde des plus graves. Quatre condamnés les nommés Macherie, Seyssiari, Lésson, Guillonel, le libéré Dhaber, employés sur l'habitation ; le condamné Monier, employé chez M. Chardar, ont dans ces circonstances pénibles montré le plus grand dévouement. Dans l'ignorance où ils étaient de la présence de troupes à la Ouaméni, c'est vers Bouraké que les fugitifs se sont dirigés. Dix-huit kilomètres séparent les deux points par la route ordinaire. Mais elle ne pouvait alors être suivie, et c'est à travers des marais encombrés de palétuviers, c'est à travers une brousse d'autant plus protectrice qu'elle était plus fourrée que s'est accompli cet interminable voyage. Au sortir de la propriété et de l'extrémité d'un champ de maïs, les fugitifs ont pu voir les canaques autour de la maison qu'ils venaient de quitter, quelques-uns s'étaient détachés du groupe principal et se dirigeaient sur leurs traces. Quelles transes ! Quelles émotions ! Au moindre bruit on détournait la tête pour en rechercher la cause qui toujours était naturelle, mais que toujours on attribuait à la présence d'un ennemi acharné. Plusieurs fois il a fallu traverser des cours d'eau profonds, des marais bourbeux où l'on enfonçait de 50 centimètres à chaque pas; c'est là que le dévouement des condamnés cités plus haut s'est montré: il fallait porter les femmes et les enfants qui, presque exclusivement, composaient le groupe. Enfin, après mille péripéties, après avoir par des marches, par des contremarches, essayé de dérouter toutes les poursuites, les fugitifs sont arrivés à la « Pointe-Noire » qui forme l'une des extrémités de la baie de Bouraké. Le danger était encore plus grand là que dans l'intérieur des terres ; il y a toujours des canaques sur le rivage; leur rencontre en ce moment rendait une lutte inévitable dont l'issue n'était pas douteuse, étant, donnée l'inutilité à peu près complète des moyens de défense. Mais il était écrit que tant de peines ne seraient pas inutiles et que l'on n'échouerait pas au port. A neuf heures et demie du soir, c'est-à-dire plus de onze heures après leur départ, les familles Bull et Lewis, leurs employés et trois enfants de M. Chardar, absent en ce moment, arrivaient à Bouraké: quelques instants après, tous prenaient passage à bord de la Dépêche qui rentrait à Nouméa.*

2 Enfants

- LEWIS Georges Joseph (° 1874 + 1951)  
- LEWIS Mary Louisa (° 1878 + 1963)

364. **LODS** Gustave Jacques,

Fils de **LODS** Gustave Hippolyte, Directeur d'école - Officier d'académie

Né le 02/12/1862 à Héricourt (70).

Décédé le 09/10/1923 à Nouméa (98).

et de **TROUILLOT** Marie Amélie, Institutrice - Officier d'académie

Née le 11/07/1869.

Décédée en 1946 à Nouméa (98).

Il naît à Nouméa (98) le 19/01/1903.

Décédé le 08/12/1957 à Païta (98).

Professions : directeur de l'école d'agriculture de Port-Laguerr.



Marié le 01/08/1913 à Port Vila (Vanuatu), avec **HÉNIN** Martine Renée Paula  
Il naît à Nouméa (98) en 1912.



Etat des personnes étant Nées où Mariées où décédées où concessionnaires  
dans la commune de Païta

Décédé en 1988 à Nouméa (98).

7 Enfants

- LODS Monique (° 1937)
- LODS Jacques (° 1938)
- LODS Genevieve Dite Ginette (° 1940)
- LODS Robert (° 1941)
- LODS André Henri (° 1943)
- LODS Gérard (° 1944)
- LODS Jeanne (° 1945)

365. **LOISEAU** Simone Marthe Emilie,

Fils de **LOISEAU** Hippolyte Emile  
Né le 14/01/1864 à Neuilly-sur-Seine (92).  
Décédé le 29/05/1917 à Neuilly-sur-Seine (92).  
et de **LERRANT** Eugénie Marie Joséphine  
Née le 03/08/1874 à Saint-Servant (56).  
Décédée le 23/08/1945 à Nouméa (98).  
Il naît le 12/11/1901 à Nouméa (98).  
Décédé le 12/03/1984 à Païta (98).



Marié le 22/02/1929, avec **POUILLET** Charles Antoine - 508 -  
Elle voit le jour le 04/10/1906 à Nepoui (98).  
Décédée le 04/08/1984 à Païta (98).

366. **LONGEPIERRE** Claude <sup>1</sup>,

Il est né le 27/09/1843 à Laiz (01).  
Professions : Cordonnier.

Marié le 20/04/1875 à Païta (98), avec **MOBILE** Denise - 433 -  
Elle est née le 25/06/1851 à Bordeaux (33).  
Professions : Cultivatrice.

<sup>1</sup> *Note Générale : condamné le 20 février 1867 à ans de travaux forcés pour vol - Embarqué sur le "Fleurus" le 25 octobre 1867  
Cote FR ANOM COL H 191 Matricule n° 1121 / 307 / 110 ANOM H 191*

Enfant

- LONGEPIERRE Léon (° 1875)

367. **LORIEUX** Philomène Justine Hélène,

Etat des personnes étant Nées où Mariées où décédées où concessionnaires  
dans la commune de Païta

Elle naît à Rémalard (61) le 13/08/1852.  
Décédée le 12/10/1937 à Païta (98).  
Professions : Institutrice.



Mariée le 23/12/1875 à Païta (98), avec **PALADINI** Louis Luigi - 470 -  
Il voit le jour à Carfigliano - Italie le 15/10/1834.  
Décédé le 17/10/1909 à Païta (98).  
Professions : Tailleur de pierre.

6 Enfants

- PALADINI Rose Justine Dominique - 474 - (° 1878 + 1913)
- PALADINI Candice - 463 - (° 1881)
- PALADINI Francois Eugène Dit Florindo - 465 - (° 1883 + 1956)
- PALADINI Louis René - 471 - (° 1886 + 1913)
- PALADINI Isidore Narcisse Ferdinand - 466 - (° 1888 + 1977)
- PALADINI René Eugène - 473 - (° 1895 + 1918)

11 Petits-enfants

- LYNCH David Louis Thomas Justin - 379 - (° 1903 + 1932)
- KOCH Henri Louis Gustave (° 1911 + 1966)
- KOCH Christian Loyuis Justin (° 1915)
- PALADINI Florindo - 464 - (° 1918 + 2015)
- PALADINI René (° 1919 + 2015)
- PALADINI Louis Donatien Théophile - 469 - (° 1908 + 1908)
- PALADINI Louis - 468 - (° 1914 + 1977)
- PALADINI Raymond Maurice Isidore - 472 - (° 1916 + 1996)
- PALADINI Simone - 475 - (° 1919 + 2002)
- PALADINI Isidore René - 467 - (° 1923 + 1999)
- PALADINI Benjamin (° 1925)

11 Arrières-petits-enfants

- KOCH Jean Louis (° 1938)
- PALADINI Florinda
- PALADINI Eric
- PALADINI Carole
- PALADINI Eliane
- PALADINI Serge
- PALADINI Franck
- PALADINI Irène
- PALADINI Annick
- PALADINI Rosemay
- PALADINI Marilyne

368. **LORQUIN** Julien Alexis <sup>1</sup>,

Il est né le 27/09/1832 à Guise (02).  
Décédé le 14/05/1878 à Païta (98).  
Professions : Fileur.

Etat des personnes étant Nées où Mariées où décédées où concessionnaires  
dans la commune de Païta

<sup>1</sup> Note Générale : condamné au baigne de Nouvelle Calédonie en 1867 Cote FR ANOM COL H 385 Matricule n° 1884

369. **LOUARD** Jean Louis <sup>1</sup>,

Il naît à Châteaulin (29) en 1834.  
Décédé le 01/04/1902 à Païta (98).  
Professions : Boucher.

<sup>1</sup> Note Générale : condamné aux travaux forcés de Nouvelle Calédonie en 1870 Arrivé sur le Virginie le 24 Octobre 1872 Matricule 3661 / 4196

370. **LUCAS** Henri Paul Alcide Georges René,

Fils de **LUCAS** Léon Marie René, Clerc de notaire Maire de Dumbéa en 1914  
Né le 15/08/1851 à Saint-Jouan-de-l'Isle (22).  
Décédé le 28/06/1925 à Nouméa (98).  
et de **COSTE** Philomene  
Née le 11/05/1877 à Rochegude (26).  
Décédée le 11/12/1901 à Nouméa (98).  
Il est né à Nouméa (98) le 12/01/1901.  
Décédé le 05/05/1971 à Païta (98).

Uni avec **GEORGES** Rose Mathilde Renée  
Elle est née le 15/02/1888 à Lifou (98).

Marié en 1929, avec **GEORGE** Rose Mathilde Renée  
Elle voit le jour à Lifou (98) le 15/02/1888.

371. **LUCAS** Marie Léonie Philomène,

Fille de **LUCAS** Léon Marie René, Clerc de notaire Maire de Dumbéa en 1914  
Né le 15/08/1851 à Saint-Jouan-de-l'Isle (22).  
Décédé le 28/06/1925 à Nouméa (98).  
et de **COSTE** Philomene  
Née le 11/05/1877 à Rochegude (26).  
Décédée le 11/12/1901 à Nouméa (98).  
Elle naît à Nouméa (98) le 11/04/1894.  
Décédée le 11/01/1980 à Païta (98).



Mariée le 22/03/1917 à Nouméa (98), avec **PALADINI** Francois Eugène Dit Florindo - 465 -  
Il voit le jour à Païta (98) le 06/09/1883.  
Décédé le 26/03/1956 à Nouméa (98).  
Professions : Colon et homme politique.

2 Enfants

- PALADINI Florindo - 464 - (° 1918 + 2015)  
- PALADINI René (° 1919 + 2015)

7 Petits-enfants

Etat des personnes étant Nées où Mariées où décédées où concessionnaires  
dans la commune de Païta

- PALADINI Florinda  
- PALADINI Eric  
- PALADINI Carole

- PALADINI Eliane  
- PALADINI Serge  
- PALADINI Franck  
- PALADINI Irène

372. **LUCIANO** Marthe Marguerite,

Fille de **LUCIANO** Joseph René Pierre Toussaint, Typographe Gérant du Journal La France Australe

Né le 19/04/1860 à Saint benois - Réunion.  
Décédé le 05/08/1944 à Sydney - Australie.

et de **FAYARD** Marie Elisabeth

Née le 08/04/1868 à Nouméa (98).

Décédée le 19/09/1957 à Sydney - Australie.

Elle est née le 03/10/1902 à Païta (98).



373. **LUCIANO** Maurice Gabriel,

Fils de **LUCIANO** Joseph René Pierre Toussaint, Typographe Gérant du Journal La France Australe

Né le 19/04/1860 à Saint benois - Réunion.  
Décédé le 05/08/1944 à Sydney - Australie.

et de **FAYARD** Marie Elisabeth

Née le 08/04/1868 à Nouméa (98).

Décédée le 19/09/1957 à Sydney - Australie.

Il voit le jour au Mont-Dore (98), Pont des Français le 17/07/1898.

Décédé le 21/11/1990 à Nouméa (98).



Marié le 02/02/1927 à Païta (98), avec **GRAS** Jeanne Antoinette Madeleine - 256 -

Elle est née à Nouméa (98) le 03/12/1905.

Décédée le 19/05/1992 à Nouméa (98).

3 Enfants

- LUCIANO Maurice Jean Louis (° 1928 + 2012)  
- LUCIANO Raymond (° 1929 + 2020)  
- LUCIANO Christian (° 1932)

374. **LUCIANO** Renée Josephine,

Fille de **LUCIANO** Joseph René Pierre Toussaint, Typographe Gérant du Journal La France Australe

Né le 19/04/1860 à Saint benois - Réunion.  
Décédé le 05/08/1944 à Sydney - Australie.

et de **FAYARD** Marie Elisabeth

Née le 08/04/1868 à Nouméa (98).

Décédée le 19/09/1957 à Sydney - Australie.

Elle voit le jour le 07/03/1889 à Nouméa (98).

Décédée le 24/02/1976 à Nouméa (98).



Etat des personnes étant Nées où Mariées où décédées où concessionnaires  
dans la commune de Païta

Mariée le 29/10/1910 à Païta (98), avec **SOULARD** Henri Augustin - 581 -  
Il voit le jour à Bourail (98), Cap goulvain le 29/06/1877.  
Décédé le 12/06/1944.

Enfant

- SOULARD Georgette

375. **LUCIANO** Yvonne Geneviève Blanche,

Fille de **LUCIANO** Joseph René Pierre Toussaint, Typographe Gérant du Journal La France Australe

Né le 19/04/1860 à Saint benois - Réunion.

Décédé le 05/08/1944 à Sydney - Australie.

et de **FAYARD** Marie Elisabeth

Née le 08/04/1868 à Nouméa (98).

Décédée le 19/09/1957 à Sydney - Australie.

Elle naît le 11/12/1904 à Païta (98).



376. **LUDEAU** Jeanne Renée Gabrielle,

Elle voit le jour le 09/03/1882 à Paris (75).

Décédée le 22/04/1967 à Nouméa (98).

Mariée le 03/08/1905 à Païta (98), avec **SCHMIDT** Henri Philippe - 559 -

Il voit le jour le 10/09/1878 à Nouméa (98).

Professions : Professeur d'anglais au collège "Lapérouse" à Noum.

Décédé le 01/12/1963 à Nouméa (98).

2 Enfants

- SCHMIDT Gaetan

- SCHMIDT Hentiette (° 1910 + 1946)

377. **LUNADIER** Pierre <sup>1</sup>,

Il naît en 1851 à Saint-Aulaye (24).

Décédé le 27/02/1883 à Païta (98), ST vincent.

Professions : Charpentier.

<sup>1</sup> Note Générale : Condamné au bagne de Nouvelle Calédonie en 1874 - Embarqué sur "La Garonne" le 11 décembre 1874 et arrivé à Nouméa le 12 mars 1875 - Matricule n° 7133

378. **LYNCH** Amélia,

Fille de **LYNCH** Thomas Bablington, Colon Paddon

Né le 13/05/1833 à Leeds South Yorkshire (Angleterre).

Décédé le 08/10/1918 à Ducos (98).

et de **JOHNSON** Rachel - 321 -

Née le 04/03/1832 à Manchester Angleterre.

Décédée le 25/12/1892 à Païta (98).

Elle voit le jour le 15/12/1871 à Païta (98).

Décédée le 05/05/1903 à Bouloupari (98).

Etat des personnes étant Nées où Mariées où décédées où concessionnaires  
dans la commune de Païta

Mariée le 13/06/1889 à Païta (98), avec **WOODTLI** Jacob - 629 -  
Il est né le 14/09/1857 à Strengelbach (Suisse).  
Professions : Pecheur.

3 Enfants

- WOODTLY EX LYNCH Louise Antoinette - 631 - (° 1888 + 1968)  
- WOODTLI Berthe Rosalie - 628 - (° 1890 + 1987)  
- WOODTLI Léonie Mathilde - 630 - (° 1891)

6 Petits-enfants

- DELOUVRIER Jean (° 1913 + 1936)  
- NEWLAND Georgina Henriette (° 1918 + 1963)  
- NEWLAND Hélène Jeanne Amélia Justine (° 1920 + 1993)  
- NEWLAND John Henri Jacques Armand (° 1921 + 2014)  
- NEWLAND Roger Gérard Léon Edouard (° 1926 + 2008)  
- NEWLAND Raymonde Léonie Berthe (° 1929 + 2010)

9 Arrières-petits-enfants

- DARRAS Maxime  
- DARRAS X (° 1946)

- NEWLAND Anita (° 1954)  
- NEWLAND Gerard (° 1955)  
- NEWLAND Patrick (° 1950)  
- NEWLAND Jacques (° 1952)  
- NEWLAND Nicole (° 1954)  
- NEWLAND Yves (° 1956)  
- NEWLAND Serge (° 1958)

379. **LYNCH** David Louis Thomas Justin,

Fils de **LYNCH** David Michel Simon - 380 -

Né le 09/02/1866 à Nouméa (98).

Décédé le 27/05/1937 à Nouméa (98).

et de **PALADINI** Rose Justine Dominique - 474 -

Née le 17/06/1878 à Païta (98).

Décédée le 06/12/1913 à Païta (98).

Il est né à Païta (98) le 03/09/1903.

Décédé le 26/09/1932 à Nouméa (98).

Marié le 28/03/1925 à Dumbéa (98), avec **DEVAUX** Lucienne Francesca

Elle voit le jour à Nouméa (98) le 17/06/1895.

Décédée le 05/08/1974 à Nouméa (98).

380. **LYNCH** David Michel Simon,

Fils de **LYNCH** Thomas Bablington, Colon Paddon

Né le 13/05/1833 à Leeds South Yorkshire (Angleterre).

Décédé le 08/10/1918 à Ducos (98).

et de **JOHNSON** Rachel - 321 -

Née le 04/03/1832 à Manchester Angleterre.

Décédée le 25/12/1892 à Païta (98).

Il naît à Nouméa (98) le 09/02/1866.

Décédé le 27/05/1937 à Nouméa (98).

Etat des personnes étant Nées où Mariées où décédées où concessionnaires  
dans la commune de Païta

Marié le 11/09/1902 à Païta (98), avec **PALADINI** Rose Justine Dominique - 474 -  
Elle voit le jour à Païta (98) le 17/06/1878.  
Décédée le 06/12/1913 à Païta (98).

Enfant

- LYNCH David Louis Thomas Justin - 379 - (° 1903 + 1932)

381. **LYNCH** Elisabeth,

Fille de **LYNCH** Thomas Bablington, Colon Paddon  
Né le 13/05/1833 à Leeds South Yorkshire (Angleterre).  
Décédé le 08/10/1918 à Ducos (98).  
et de **JOHNSON** Rachel - 321 -  
Née le 04/03/1832 à Manchester Angleterre.  
Décédée le 25/12/1892 à Païta (98).  
Elle naît à Cité de manchester (Canton de ) le 03/01/1856.  
Décédée le 22/04/1896 à Païta (98).

Mariée le 26/10/1875 à Païta (98), avec **RIGAULT** Albert Auguste - 536 -  
Il voit le jour le 03/06/1847 à Muneville-le-Bingard (50).  
Décédé le 24/01/1899 à Dumbéa (98).

9 Enfants

- LYNCH Henriette Clémentine - 384 - (° 1874 + 1938)  
- RIGAUD Francois Auguste - 533 - (° 1876 + 1894)  
- RIGAUD Auguste - 529 - (° 1879 + 1897)  
- RIGAUD Elise Julienne - 532 - (° 1881 + 1885)  
- RIGAUD Marcelline Anaïs - 534 - (° 1884 + 1968)  
- RIGAUD Sophie Henriette - 535 - (° 1886 + 1979)  
- RIGAUD Désiré - 531 - (° 1888 + 1916)  
- RIGAUD Alexandre - 528 - (° 1891 + 1898)  
- RIGAUD David Hyacinthe - 530 - (° 1896 + 1896)

7 Petits-enfants

- GOUSSARD Léon Joseph - 253 - (° 1896 + 1896)  
- GOUSSARD Charles Dit Saïd (° 1904 + 1980)  
- MOHAMED BEN SALAH BELPATRONNE Désiré Dit Salah (° 1908 + 1981)  
- MOHAMED BEN SALAH BELPATRONNE Alexandre Dit Amar (° 1909 + 1976)  
- MOHAMED BEN SALAH BELPATRONNE Albert Dit Kader (° 1911 + 1980)  
- MOHAMED BEN SALAH BELPATRONNE Henri Dit Abdalah (° 1913 + 1960)  
- MOHAMED BEN SALAH BELPATRONNE Jeanne (° 1915 + 1915)

15 Arrières-petits-enfants

- GOUSSARD Herniette (° 1923)  
- GOUSSARD Charles (° 1926)  
- GOUSSARD Marie Louise (° 1932)  
- GOUSSARD Jean (° 1934)  
- GOUSSARD Elise (° 1935)  
- GOUSSARD Sylvie (° 1941)  
- GOUSSARD Gaëtan (° 1945)  
- GOUSSARD Serge (° 1951)  
- MOHAMED BEN SALAH BELPATRONE Marceline Alphonsine Dite adoujha (° 1936)  
- MOHAMED BEN SALAH BELPATRONE Henriette Dite Zineb (° 1938 + 1940)  
- MOHAMED BEN SALAH BELPATRONE Désirée Louise Dit Mina (° 1940)  
- MOHAMED BEN SALAH BELPATRONE Louise Lucie Dit Nacla (° 1941)

Etat des personnes étant Nées où Mariées où décédées où concessionnaires  
dans la commune de Païta

- MOHAMED BEN SALAH BELPATRONE Alexandre Henri Dit Memeth (° 1943 + 1994)  
- MOHAMED BEN SALAH BELPATRONE Augustine Berthe Dit Tima (° 1946)  
- MOHAMED BEN SALAH BELPATRONE Louis Henri Dit Dahla (° 1951)

382. **LYNCH** Guillaume William,

Fils de **LYNCH** Thomas Bablington, Colon Paddon  
Né le 13/05/1833 à Leeds South Yorkshire (Angleterre).  
Décédé le 08/10/1918 à Ducos (98).  
et de **JOHNSON** Rachel - 321 -  
Née le 04/03/1832 à Manchester Angleterre.  
Décédée le 25/12/1892 à Païta (98).  
Il est né à Nouméa (98) le 03/05/1860.  
Décédé le 05/08/1864 à Païta (98).

383. **LYNCH** Hélène Françoise,

Fille de **LYNCH** Thomas Bablington, Colon Paddon  
Né le 13/05/1833 à Leeds South Yorkshire (Angleterre).  
Décédé le 08/10/1918 à Ducos (98).  
et de **JOHNSON** Rachel - 321 -  
Née le 04/03/1832 à Manchester Angleterre.  
Décédée le 25/12/1892 à Païta (98).  
Elle voit le jour le 19/05/1862 à Nouméa (98).  
Décédée le 30/07/1907 à Païta (98).

Mariée le 23/03/1879 à Païta (98), avec **ODDOS** Germain René - 453 -  
Il voit le jour à Saint-Pierre-de-Méaroz (38) le 15/01/1843.  
Décédé le 25/08/1881 à Île des Pins (98).  
Professions : Gendarme.

Mariée le 04/04/1883 à Païta (98), avec **FLEUROT ; FLEROT** Aimé Constant - 194 -  
Il est né à Plombières-les-Bains (88) le 27/04/1855.  
Décédé le 02/02/1886 à Nepoui Nouvelle Calédonie.  
Professions : Militaire à Gomen.

Mariée le 18/02/1887 à Païta (98), avec **FOURÉS** Michel Dit Guilhem - 202 -  
Il est né le 08/05/1850 à Hérépian (34).  
Professions : Charretier.

8 Enfants

- **ODDOS** Marie Antoinette Emilie - 454 - (° 1878 + 1922)  
- **ODDOS** Clémentine Jeanne (° 1881 + 1963)  
- **FLEUROT FLEROT** Amélie Catherine - 195 - (° 1883)  
- **FLEUROT** Pierre Frédéric (° 1885)  
- **FOUREST** Joséphine Françoise - 203 - (° 1889 + 1964)  
- **FOURRESSSE** Emile Francois - 204 - (° 1890 + 1940)  
- **FOURRESSSE** Margueritte Françoise - 205 - (° 1892 + 1913)  
- **FOURES** Adolphe Charles - 201 - (° 1894)

5 Petits-enfants

- **GAILLOT** Alexandre Pierre Léon  
- **GUICHARD** René (° 1903 + 1974)



Etat des personnes étant Nées où Mariées où décédées où concessionnaires  
dans la commune de Païta

- GUICHARD Clément Léon Jean-Marie (° 1914)  
- ABEL Robert Ernest (° 1907 + 1987)  
- THEUIL Pierre Valentin (° 1910 + 1994)

4 Arrières-petits-enfants

- GUICHARD Micheline

- ABEL Monique - 9 - (° 1940 + 2015)  
- ABEL Robert  
- ABEL Bernard

384. **LYNCH** Henriette Clémentine <sup>1</sup>,

Fille de **RIGAULT** Albert Auguste - 536 -

Né le 03/06/1847 à Muneville-le-Bingard (50).

Décédé le 24/01/1899 à Dumbéa (98).

et de **LYNCH** Elisabeth - 381 -

Née le 03/01/1856 à Cité de manchester (Canton de ).

Décédée le 22/04/1896 à Païta (98).

Elle naît le 02/06/1874 à Païta (98).

Décédée le 18/05/1938 à Bourail (98).

Mariée le 16/03/1895 à Païta (98), avec **GOUSSARD** Léopold Leontes - 254 -

Il voit le jour le 14/08/1851 à Prasville (28).

Décédé le 07/01/1922 à Oubatche Nord Calédonien.

Professions : Condamné matricule 13881.

Professions : 609.

Mariée en 1907 à Bourail (98), avec **BOUBEDROUNE MOHAMED BEN SALAH**

Il est né en 1874 à Constantine Algerie, Sidi M'cut.

Décédé le 08/10/1934 à Bourail (98).

Professions : Journalier.

Professions : 125.

<sup>1</sup> *Note Générale : Sur l'acte de naissance, enfant déclarée et reconnue par son grand père Thomas LYNCH sans mention du père, car née hors mariage*

7 Enfants

- GOUSSARD Léon Joseph - 253 - (° 1896 + 1896)  
- GOUSSARD Charles Dit Saïd (° 1904 + 1980)  
- MOHAMED BEN SALAH BELPATRONNE Désiré Dit Salah (° 1908 + 1981)  
- MOHAMED BEN SALAH BELPATRONNE Alexandre Dit Amar (° 1909 + 1976)  
- MOHAMED BEN SALAH BELPATRONNE Albert Dit Kader (° 1911 + 1980)  
- MOHAMED BEN SALAH BELPATRONNE Henri Dit Abdalah (° 1913 + 1960)  
- MOHAMED BEN SALAH BELPATRONNE Jeanne (° 1915 + 1915)

15 Petits-enfants

- GOUSSARD Herniette (° 1923)  
- GOUSSARD Charles (° 1926)  
- GOUSSARD Marie Louise (° 1932)  
- GOUSSARD Jean (° 1934)  
- GOUSSARD Elise (° 1935)  
- GOUSSARD Sylvie (° 1941)  
- GOUSSARD Gaëtan (° 1945)  
- GOUSSARD Serge (° 1951)

Etat des personnes étant Nées où Mariées où décédées où concessionnaires  
dans la commune de Païta

<ul style="list-style-type: none"> <li>- MOHAMED BEN SALAH BELPATRONE Marceline Alphonsine Dite adoujha (° 1936)</li> <li>- MOHAMED BEN SALAH BELPATRONE Henriette Dite Zineb (° 1938 + 1940)</li> <li>- MOHAMED BEN SALAH BELPATRONE Désirée Louise Dit Mina (° 1940)</li> <li>- MOHAMED BEN SALAH BELPATRONE Louise Lucie Dit Nacla (° 1941)</li> <li>- MOHAMED BEN SALAH BELPATRONE Alexandre Henri Dit Memeth (° 1943 + 1994)</li> <li>- MOHAMED BEN SALAH BELPATRONE Augustine Berthe Dit Tima (° 1946)</li> <li>- MOHAMED BEN SALAH BELPATRONE Louis Henri Dit Dahla (° 1951)</li> </ul>
24 Arrières-petits-enfants
<ul style="list-style-type: none"> <li>- CAZERES Jean Louis (° 1958)</li> </ul>
<ul style="list-style-type: none"> <li>- JAMIN Claude</li> <li>- JAMIN Joel</li> <li>- ORTHOSIE Marie Claire (° 1958)</li> <li>- ORTHOSIE Roger André (° 1960)</li> <li>- ORTHOSIE Yolande Louise Marie Line (° 1962)</li> <li>- ORTHOSIE Christiane Marieline Léonie (° 1964)</li> <li>- LOMBARD Henri Luc Hervé Emile (° 1957 + 1981)</li> <li>- LOMBARD Joselita Louise Yvonne (° 1959)</li> <li>- LOMBARD Carole Laurence Lucette (° 1960)</li> <li>- LOMBARD Didier Albert Edouard (° 1962)</li> <li>- LOMBARD Stella (° 1972)</li> <li>- LUCIANO Mariane (° 1958)</li> <li>- LUCIANO Brigitte Yvette Monique Jeanine (° 1960)</li> <li>- LUCIANO Mireille Bernadette (° 1962)</li> <li>- LUCIANO Sylvie Nicole Louise (° 1964)</li> <li>- LUCIANO Steeve (° 1973)</li> <li>- MOHAMED BEN SALAH BELPATRONE Joselyne Louise Henriette Dite Ninine (° 1965)</li> <li>- MOHAMED BEN SALAH BELPATRONE Patrick</li> <li>- BARRETTEAU Eliska Raymonde Patricia (° 1965)</li> <li>- BARRETTEAU Franciska Armande (° 1968)</li> <li>- BARRETTEAU Maliska (° 1971)</li> <li>- MOHAMED BEN SALAH BELPATRONE Jean Louis Dit Bébé (° 1983)</li> <li>- MOHAMED BEN SALAH BELPATRONE Gilda Dite Fille (° 1984)</li> </ul>

<p>385. <b>LYNCH</b> Marie Jeanne Mary Jane, Fille de <b>LYNCH</b> Thomas Bablington, Colon Paddon Né le 13/05/1833 à Leeds South Yorkshire (Angleterre). Décédé le 08/10/1918 à Ducos (98). et de <b>JOHNSON</b> Rachel - 321 - Née le 04/03/1832 à Manchester Angleterre. Décédée le 25/12/1892 à Païta (98). Elle naît le 27/09/1864 à Païta (98). Professions : Eployé des travaux pénitentiaire. Professions : Comptable. Décédée le 06/12/1915 à Nouméa (98).</p>
<p>Mariée le 05/12/1885 à Païta (98), avec <b>MARTIAL</b> Lupon - 401 - Il voit le jour à Montauban (82) le 25/06/1845. Décédé le 05/11/1905 à Nouméa (98). Professions : Employé travaux pénitentiaires. Professions : Comptable.</p>

4 Enfants

Etat des personnes étant Nées où Mariées où décédées où concessionnaires  
dans la commune de Païta

- MARTIAL Jean - 400 - (° 1884 + 1919)  
- MARTIAL Cécile Antoinette - 399 - (° 1886 + 1935)  
- MARTIAL Jeanne Blaizine Marthe (° 1890)  
- MARTIAL Léon André Athanase (° 1892 + 1916)

386. **LYNCH** Rachel Celestine,

Fille de **LYNCH** Thomas Bablington, Colon Paddon  
Né le 13/05/1833 à Leeds South Yorkshire (Angleterre).  
Décédé le 08/10/1918 à Ducos (98).  
et de **JOHNSON** Rachel - 321 -  
Née le 04/03/1832 à Manchester Angleterre.  
Décédée le 25/12/1892 à Païta (98).  
Elle naît à Païta (98) le 01/06/1874.  
Professions : Ménagère.

Mariée le 06/03/1895 à Nouméa (98), avec **BOURRILLON** Casimir Ferdinand  
Il voit le jour le 14/05/1858 à Barrême (04).  
Décédé le 25/10/1905 à Marovoay (Madagascar).  
Professions : Colon loueur de voitures.

2 Enfants

- LYNCH Célestine (° 1893 + 1894)  
- LYNCH Raoul Achille (° 1902 + 1940)

5 Petits-enfants

- LYNCH Nelly Rechelle Ghislaine  
- LYNCH Lucie Domithilde Ghislaine  
- LYNCH Georges Raoul  
- LYNCH Roger Joseph Albert  
- LYNCH Huguette Lucienne

4 Arrières-petits-enfants

- ROUSSEAU Raoul Michel Georges  
- ROUSSEAU Olga Nelly Raymonde  
- ROUSSEAU Claude Raymond Raoul  
- ROUSSEAU Céline

387. **LYNCH** Thomas Baddington Luke,

Fils de **LYNCH** Thomas Bablington, Colon Paddon  
Né le 13/05/1833 à Leeds South Yorkshire (Angleterre).  
Décédé le 08/10/1918 à Ducos (98).  
et de **JOHNSON** Rachel - 321 -  
Née le 04/03/1832 à Manchester Angleterre.  
Décédée le 25/12/1892 à Païta (98).  
Il voit le jour le 29/07/1869 à Nouméa (98).  
Décédé le 16/08/1878 à Païta (98).

**M**

Etat des personnes étant Nées où Mariées où décédées où concessionnaires  
dans la commune de Païta

388. <b>MADRID</b> Estelle Pauline Marie,
Elle est née le 31/10/1858 à Domfront (61). Décédée le 20/07/1927 à Nouméa (98).
Mariée le 10/03/1886 à Païta (98), avec <b>BOTREL</b> Alexandre Marie - 66 - Il naît le 15/12/1853 à Saint-Nazaire (47). Décédé le 30/12/1940 à Nouméa (98). Professions : Pilote maritime.

4 Enfants

- BOTREL Yvonne Marie Joséphine (° 1886 + 1929)
- BOTREL Joseph Alexandre (° 1889 + 1953)
- BOTREL Estelle Marie Marguerite (° 1891 + 1975)
- BOTREL Marthe Alexandrine (° 1892 + 1983)

Petit-enfant

- BATAILLE André Albert Théodore (° 1909 + 1961)

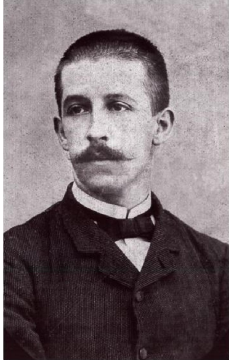
389. <b>MAGNIER</b> Amédé Joseph,	
Fils de <b>MAGNIER</b> Joseph Ferdinand, Instituteur Né le 23/03/1834 au Quesnoy (59). Décédé le 13/02/1914 à Koné (98). et de <b>LEROY</b> Zoé Marie Octavie Née le 16/07/1831 à Chipilly (80). Décédée le 24/12/1890 à Moindou (98). Il est né le 14/11/1862 à Saint-Blimont (80). Décédé le 29/09/1939 à Koné (98).	
Marié à Abbeville (80), avec <b>BERARD</b> Julia Emilie Augustine Elle voit le jour à Boulogne-sur-Mer (62) le 02/02/1866. Décédée le 15/03/1888 à Canala (98).	
Marié le 05/07/1890 à Païta (98), avec <b>FRANCAIS</b> Léonie - 207 - Elle est née le 24/11/1870 à Port laguerre Nounelle Calédonie. Décédée le 11/11/1937 à Koné (98).	

8 Enfants

- MAGNIER Georges Joseph Gabriel (° 1886 + 1965)
- MAGNIER Jules Ferdinand Victor (° 1888)
- MAGNIER Léon Eugène Ferdinand (° 1891 + 1976)
- MAGNIER Alice Josephine (° 1893 + 1987)
- MAGNIER Maurice Gaston (° 1895 + 1984)
- MAGNIER Germaine Léonie Eugénie (° 1897 + 1922)
- MAGNIER Andrée Léonie (° 1900 + 1979)
- MAGNIER Léonie Louise (° 1904 + 1928)

13 Petits-enfants

- MAGNIER Edouard (° 1912)
- MAGNIER Georges Sylvestre Joseph (° 1920)
- MAGNIER Germaine Marthe Julia Dite Doudou (° 1921 + 2014)
- MAGNIER Sylvestre (° 1924 + 2017)

Etat des personnes étant Nées où Mariées où décédées où concessionnaires  
dans la commune de Païta

- MAGNIER Thérèse
- MAGNIER Ferdinand
- MAGNIER Robert
- MAGNIER Marthe
- MAGNIER Monique
- MAGNIER Leon (° 1915)
- MAGNIER Vincent
- MAGNIER Raymond
- MAGNIER Jean

13 Arrières-petits-enfants

- MAGNIER Yves (° 1938 + 1999)
- MAGNIER Axelle
- LUCIEN Christian (° 1950)
- LUCIEN Bernard (° 1950)
- LUCIEN Jacqueline (° 1951)
- LUCIEN Robert (° 1954)
- LUCIEN Monique (° 1956)
- MAGNIER Michel (° 1951)
- MAGNIER Chantal (° 1952)
- MAGNIER Daniele (° 1958)
- MAGNIER Yan (° 1959)
- MAGNIER Alain (° 1963)
- MAGNIER Catherine (° 1964)

**390. MAÏ VAN Y Célestin Clement,**

Fils de **MAÏ VAN Y** , Marchand  
Né en 1863 à Taman (Cochichine).  
et de **LAUNAY** Eugénie  
Née le 31/10/1891 à Bourail (98).  
Il naît à Païta (98) le 14/10/1913.  
Décédé le 06/09/1957 à Nouméa (98).



Marié en 1952, avec **ABDELKADER BEN CHERFIA** Augustine  
Elle est née le 06/07/1912 à Farino (98).  
Décédée le 19/03/1976 à Camperdown (Australie).

Enfant

- MAÏ VAN Y Céline (° 1953)

**391. MAÏ VAN Y Emilie Henriette,**

Fille de **MAÏ VAN Y** , Marchand  
Né en 1863 à Taman (Cochichine).  
et de **LAUNAY** Eugénie  
Née le 31/10/1891 à Bourail (98).  
Elle naît à Païta (98) le 18/01/1912.  
Décédée le 23/04/1991 à Nouméa (98).

Etat des personnes étant Nées où Mariées où décédées où concessionnaires  
dans la commune de Païta

Mariée le 19/12/1929 à Nouméa (98), avec **MASAKICHI** Kihara  
Il voit le jour en 1920.

Mariée le 29/08/1940 à Nouméa (98), avec **FICHTER** Francois Henri Louis  
Il est né en 1920 .

Enfant

- FICHTER Claude

392. **MALARD** Guillaume,

Il voit le jour à Villac (24) le 21/10/1856.  
Professions : Surveillant Militaire.

Marié le 12/06/1886 à Païta (98), avec **DOUMERT** Jeanne Céleste Joséphine - 167 -  
Elle naît à Bourail (98) le 12/05/1871.  
Décédée en 1944 à Dercy (02).

5 Enfants

- MALARD Clarisse Marie Augustine (° 1887 + 1971)  
- MALARD Berthe Céleste Justine (° 1890)  
- MALARD Léonie Jeanne (° 1894 + 1981)  
- MALARD René Jean (° 1896 + 1916)  
- MALARD Léon Marie Guillaume (° 1897 + 1978)

393. **MALEJAC** Leyla MARIE,

Elle voit le jour à Nouméa (98) le 25/09/1980.

Mariée le 14/08/2015 à Païta (98), avec **REIN** Steeve Albert - 522 -  
Il voit le jour le 25/05/1974 à Nouméa (98).

2 Enfants

- REIN Shun Xavier (° 2006)  
- REIN Sven Louis Georges (° 2010)

394. **MALESSES** Jean Baptiste Eugène Dit Felix<sup>1</sup>,

Il voit le jour le 18/09/1847 à Baraize (36).  
Décédé le 12/06/1884 à Païta (98).  
Professions : Menuisier.

<sup>1</sup> Note Générale : Condamné au bagne de Nouvelle Calédonie en 1871 - Embarqué sur le navire la "Loire" le 19 avril 1873 qui est arrivé le 14 juillet 1873 Matricule 4746

395. **MAMTEAUX** Victor Honoré,

Il naît le 31/03/1830 à Acy-en-Multien (60).  
Décédé le 24/08/1877 à Païta (98).

Marié le 25/05/1870 à Nouméa (98), avec **DANGALY** Mélanie Théotiste  
Elle voit le jour le 20/02/1847 à Saint-Georges-d'Oléron (17).  
Décédée le 27/12/1901 à Nouméa (98).

Etat des personnes étant Nées où Mariées où décédées où concessionnaires  
dans la commune de Païta

3 Enfants

- MANTEAUX Louise Clémence (° 1871 + 1956)
- MANTEAUX Isidore - 396 - (° 1872 + 1900)
- MANTEAUX Victor - 397 - (° 1877)

12 Petits-enfants

- BARTHÉLÉMY Paul Louis (° 1889 + 1929)
- BARTHELEMY Victor Pierre (° 1891 + 1939)
- BARTHELEMY Mélanie Joséphine Louise (° 1893 + 1950)
- BARTHELEMY Félicie Angèle Rose Marguerite (° 1895 + 1896)
- BARTHELEMY André Ambroise (° 1896 + 1947)
- BARTHÉLÉMY Léon Henri (° 1899 + 1974)
- BARTHELEMY Rose Marguerite (° 1901 + 1919)
- BARTHELEMY Louis Aimé Ernest (° 1903 + 1982)
- BARTHELEMY Henri Jean Victor (° 1907 + 1943)
- BARTHELEMY Louise Henriette Berthe (° 1909 + 1998)
- BARTHELEMY Marcel René Charles (° 1911)

- HONORÉ Mélanie Augusta (° 1900 + 1953)

Arrière-petit-enfant

- BARTHELEMY Paule Claire Jeanne (° 1913)

**396. MANTEAUX Isidore,**

Fils de **MAMTEAUX** Victor Honoré - 395 -

Né le 31/03/1830 à Acy-en-Multien (60).

Décédé le 24/08/1877 à Païta (98).

et de **DANGALY** Mélanie Théotiste

Née le 20/02/1847 à Saint-Georges-d'Oléron (17).

Décédée le 27/12/1901 à Nouméa (98).

Il est né le 23/07/1872 à Païta (98).

Décédé le 04/08/1900 à Nouméa (98).

Marié le 08/02/1899 à Nouméa (98), avec **LABORDE Julie** Joséphine Marie

Elle naît à Nouméa (98) le 25/06/1876.

Décédée le 24/08/1944 à Nouméa (98).

Enfant

- HONORÉ Mélanie Augusta (° 1900 + 1953)

**397. MANTEAUX Victor,**

Fils de **MAMTEAUX** Victor Honoré - 395 -

Né le 31/03/1830 à Acy-en-Multien (60).

Décédé le 24/08/1877 à Païta (98).

et de **DANGALY** Mélanie Théotiste

Née le 20/02/1847 à Saint-Georges-d'Oléron (17).

Décédée le 27/12/1901 à Nouméa (98).

Il naît le 24/08/1877 à Païta (98).

Etat des personnes étant Nées où Mariées où décédées où concessionnaires  
dans la commune de Païta

398. **MARIE** Annie Camille,

Fille de **MARIE** Louis

Né en 1839 à Paris (75).

Décédé le 17/12/1879 à Nouméa (98).

et de **MALONEY** Honorine Dite Honora

Née en 1847 à Limerick (Irlande).

Décédée le 18/09/1929 à Nouméa (98).

Elle est née à Païta (98) le 23/06/1870.

Mariée le 14/10/1897 à Nouméa (98), avec **GRANGE** Jean

Il voit le jour à Lyon (69) le 31/07/1857.

2 Enfants

- **GRANGE** Marguerite Jeanne Honorine (° 1898 + 1972)

- **GRANGE** Lucie (° 1899 + 1902)

399. **MARTIAL** Cécile Antoinette,

Fille de **MARTIAL** Lupon - 401 -, Employé travaux pénitentiaires, Comptable

Né le 25/06/1845 à Montauban (82).

Décédé le 05/11/1905 à Nouméa (98).

et de **LYNCH** Marie Jeanne Mary Jane - 385 -, Eployé des travaux pénitentiaire, Comptable

Née le 27/09/1864 à Païta (98).

Décédée le 06/12/1915 à Nouméa (98).

Elle est née le 04/06/1886 à Païta (98).

Décédée le 09/04/1935 à Païta (98).

400. **MARTIAL** Jean,

Fils de **MARTIAL** Lupon - 401 -, Employé travaux pénitentiaires, Comptable

Né le 25/06/1845 à Montauban (82).

Décédé le 05/11/1905 à Nouméa (98).

et de **LYNCH** Marie Jeanne Mary Jane - 385 -, Eployé des travaux pénitentiaire, Comptable

Née le 27/09/1864 à Païta (98).

Décédée le 06/12/1915 à Nouméa (98).

Il est né à Païta (98) le 14/01/1884.

Décédé le 04/05/1919 à Nouméa (98).

Professions : Légitimé au mariage de sa mere en 1885.

Uni avec **PELEN** Gabrielle Emilie Magdeleine

Décédée le 11/09/1925 à Ducos (98818).

401. **MARTIAL** Lupon<sup>1</sup>,

Il voit le jour le 25/06/1845 à Montauban (82).

Décédé le 05/11/1905 à Nouméa (98).

Professions : Employé travaux pénitentiaires.

Professions : Comptable.

Marié le 05/12/1885 à Païta (98), avec **LYNCH** Marie Jeanne Mary Jane - 385 -

Elle voit le jour le 27/09/1864 à Païta (98).

Professions : Eployé des travaux pénitentiaire.

Professions : Comptable.

Décédée le 06/12/1915 à Nouméa (98).

<sup>1</sup> Note Générale : condamné au bague de Nouvelle Calédonie en 1875 Cote FR ANOM COL H 196 Matricule n°



Etat des personnes étant Nées où Mariées où décédées où concessionnaires  
dans la commune de Païta

4 Enfants

- MARTIAL Jean - 400 - (° 1884 + 1919)
- MARTIAL Cécile Antoinette - 399 - (° 1886 + 1935)
- MARTIAL Jeanne Blaizine Marthe (° 1890)
- MARTIAL Léon André Athanase (° 1892 + 1916)

402. **MARTIN** Alphonsine Gabrielle,

Elle voit le jour le 09/11/1903 à Nouméa (98).  
Décédée le 09/07/1972 à Païta (98).

Mariée le 30/12/1961 à Païta (98), avec **FESSARD** Jules René Paul - 192 -  
Il est né à Nouméa (98) le 14/09/1888.  
Décédé le 01/09/1968 au Mont-Dore (98).

Enfant

- FESSARD Paulette

403. **MARTIN** Augustus Paddon,

Fils de **MARTIN** Augustus  
Né le 10/04/1841 à Portsmouth (Angleterre).  
Décédé le 08/10/1898 à Dumbéa (98).  
et de **HENRY** Mary Aitken  
Née le 17/06/1847 à Glasgow (Ecosse).  
Décédée le 30/10/1919 à Nouméa (98).  
Il naît à Nouméa (98) le 16/12/1877.  
Décédé le 15/05/1896 à Païta (98).



404. **MARTIN** Emile Poindé <sup>1</sup>,

Fils de **MARTIN** Georges  
et de **AT-CHÉE** Suzanne  
Il voit le jour le 28/07/1892 à Païta (98).  
Décédé après 1941.

<sup>1</sup> Note Générale : Elève boursier admis à l'internat de Néméara de 1905 - 1908  
fils naturel non déclaré - reconnu le 30 juillet 1924

405. **MARTIN** Margareth Ann,

Fille de **MARTIN** Augustus  
Né le 10/04/1841 à Portsmouth (Angleterre).  
Décédé le 08/10/1898 à Dumbéa (98).  
et de **HENRY** Mary Aitken  
Née le 17/06/1847 à Glasgow (Ecosse).  
Décédée le 30/10/1919 à Nouméa (98).  
Elle voit le jour à Païta (98) le 04/08/1890.  
Décédée le 08/04/1973 à Nouméa (98).



Etat des personnes étant Nées où Mariées où décédées où concessionnaires  
dans la commune de Païta

406. **MARTIN** Ruby Ada,

Fille de **MARTIN** Augustus

Né le 10/04/1841 à Portsmouth (Angleterre).

Décédé le 08/10/1898 à Dumbéa (98).

et de **HENRY** Mary Aitken

Née le 17/06/1847 à Glasgow (Ecosse).

Décédée le 30/10/1919 à Nouméa (98).

Elle voit le jour le 26/06/1887 à Païta (98).

Décédée le 18/08/1973 à Nouméa (98).



Unie avec **MARTIN** Albert John Dit Bert

Il naît le 24/11/1881.

Décédé le 28/02/1973.

Enfant

- **MARTIN** Harold Marc (° 1918)

407. **MARY** Jacques,

Fils de **MARY** Jacques, Gendarme à cheval

Né le 23/07/1835 à Roeschwoog (67).

et de **WAEHNYA** Médjo

Née en 1848 à Chépénéhé - Lifou (98).

Il voit le jour à Païta (98) le 24/04/1874.

Uni avec **MICHEL** Marie Félicie

408. **MATHIEU** Michel <sup>1</sup>,

Décédé en 1906 à Païta (98).

Professions : Frère Marie-Thérèse.

<sup>1</sup> Note Générale : Frère Mariste Instituteur à l'internat de Néméara de 1894 à 1903

409. **MATHISEN** Emmeline <sup>1</sup>,

Elle naît le 23/10/1838 à Luggenhusen (Russie).

Décédée le 06/02/1913 à Païta (98).

Mariée le 28/08/1860 à Saint Petersburg (Russie), avec **FREUDENREICH** Louis Béat

Il est né le 09/01/1836 à Saint-Louis (68).

Décédé le 08/01/1900 à Nouméa (98).

Professions : Agronome.

<sup>1</sup> Note Générale : Elle fût baptisée par un prêtre polonais déporté appartenant à la religion catholique et qui, malgré son bannissement continuait à exercer son ministère. (mémoire de son frère Paul)

Née sur la propriété du comte Vladimir Platonavitch Goloubzoff après 1919 le localité de Luggenhusen devient Lüganuse

6 Enfants

Etat des personnes étant Nées où Mariées où décédées où concessionnaires  
dans la commune de Païta

- FREUDENREICH Paul Alexandre Eugène (° 1861 + 1921)
- FREUDENREICH Victor Guillaume (° 1864 + 1868)
- FREUDENREICH Marie Françoise (° 1869 + 1903)
- FREUDENREICH Gustave (° 1875 + 1924)
- FREUDENREICH Mathilde (° 1875 + 1976)
- FREUDENREICH Sydonie Louise - 208 - (° 1878 + 1927)

10 Petits-enfants

- CRINON Léon Pierre Joseph (° 1853 + 1903)
  - CRINON Emile Léon Louis (° 1890 + 1890)
  - CRINON Mathilde Marie Emmeline (° 1891 + 1978)
  - CRINON Gaston Léon Louis (° 1898 + 1976)
  - CRINON Louise Emma Marine (° 1900 + 1979)
- CHATELAIN Louis Joseph Alexandre - 116 - (° 1900)
  - CHATELAIN Charles Paul Gustave - 115 - (° 1902 + 1969)
  - CHATELAIN Marcel Charles Louis (° 1904)
  - CHATELAIN Georges (° 1910 + 1966)
  - CHATELAIN Raoul - 118 - (° 1912)

13 Arrières-petits-enfants

- CRINON Emile Léon Louis (° 1890 + 1890)
  - CRINON Mathilde Marie Emmeline (° 1891 + 1978)
  - CRINON Gaston Léon Louis (° 1898 + 1976)
  - CRINON Louise Emma Marine (° 1900 + 1979)
- SCHWEITZER Henri Léon (° 1912)
  - SCHWEITZER René Paul Gustave (° 1913)
  - SCHWEITZER Paule Marie Mathilde (° 1915 + 2003)
  - SCHWEITZER Raymonde Adèle Louise (° 1917)
  - SCHWEITZER Arlette Marie Thérèse (° 1925)
  - SCHWEITZER Jeanine Marcelle Marie (° 1927)
  - CHATELAIN Sergine Louise Estelle (° 1925)
  - CHATELAIN Yann Gael Simon (° 1947)
  - CHATELAIN Hervé

410. **MAYAUD** Henri Joseph Michel,

Il naît le 14/10/1873 à Rancon (87).

Marié le 20/10/1904 à Païta (98), avec **FESSARD** Maria Antoinette Eulalie - 193 -  
Elle est née à Nouméa (98) le 02/04/1884.

Enfant

- MAYAUD Roger - 411 - (° 1906)

411. **MAYAUD** Roger,

Fils de **MAYAUD** Henri Joseph Michel - 410 -

Né le 14/10/1873 à Rancon (87).

et de **FESSARD** Maria Antoinette Eulalie - 193 -

Née le 02/04/1884 à Nouméa (98).

Il voit le jour à Païta (98) le 19/11/1906.

Professions : Mécanicien.

Etat des personnes étant Nées où Mariées où décédées où concessionnaires  
dans la commune de Païta

Marié le 12/07/1933 à Nouméa (98), avec **LABORDE Julia** Marie Lucienne  
Elle est née à Nouméa (98) le 16/12/1911.  
Décédée le 19/11/2000 à Nouméa (98).

412. **MEDAN Joseph** <sup>1</sup>,

Décédé le 21/03/1934 à Païta (98).

<sup>1</sup> Note Générale : condamné au bagne de Nouvelle Calédonie en 1878 Cote FR ANOM COL H 199 Matricule n°

413. **MERCIER Yves Marie** <sup>1</sup>,

Il naît le 06/10/1844 à Plouigneau (29).

Décédé le 28/08/1875 à Païta (98).

Professions : Domestique.

<sup>1</sup> Note Générale : condamné au bagne de Nouvelle Calédonie en 1867 Cote FR ANOM COL H 324 Matricule n° 851 / 1015

414. **MESSIER Marie Albertine**,

Fille de **MESSIER Désirée Delphine**, Journalière

Née le 29/03/1838 à Granville (50).

Décédée le 28/08/1901 à Nouméa (98).

Elle voit le jour à Saint-Sever (40) le 09/02/1865.

Décédée le 23/02/1888 à Païta (98).

Mariée le 20/01/1881 à Nouméa (98), avec **COMBRE Etienne**

Il naît le 08/09/1848 à Bromont-Lamothe (63).

Professions : Menuisier.

Décédé le 21/02/1904 à Nouméa (98), Ile Nou.

Enfant

- **COMBRE Marie** (° 1881 + 1973)

4 Petits-enfants

- **MÉREAUX Henriette Louise Marie Rose** (° 1901 + 1991)

- **MÉREAUX Adèle Louise** (° 1904)

- **MÉREAUX Madeleine Albertine** (° 1907 + 1968)

- **MÉREAUX Louis** (° 1915 + 1975)

4 Arrières-petits-enfants

- **CALONNE Josette** (° 1928)

- **CALONNE Edmonde** (° 1929)

- **CALONNE Henri Guy Charles Cyrille** (° 1931)

- **BRINI Jacqueline** (° 1942)

415. **METZGER Antoine Anton** <sup>1</sup>,

Etat des personnes étant Nées où Mariées où décédées où concessionnaires  
dans la commune de Païta

Fils de **METZGER**

Il voit le jour à Erlenbach (Allemagne) le 06/01/1830.  
Décédé le 30/07/1926 à Païta (98).

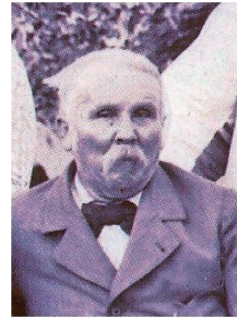

Marié le 02/05/1854 à Wurtemberg (Allemagne), avec **BUËLL** Héléna - 90 -  
Elle voit le jour en 1833.  
Décédée le 12/02/1915 à Païta (98).

<sup>1</sup> *Note O'Reilly : Colon. Né à Erlenbach (Wurtemberg) le 6 janvier 1830. Épouse le 2 mai 1854, Héléna Buëll et obtient le 31 août 1854 un passeport pour l'Australie où il part avec son épouse, sa sœur Catherine et M. et Mme Human, ses sœur et beau-frère. Les affaires ne lui donnant pas satisfaction en Australie et n'aimant pas le pays, Paddon l'attire en Calédonie par un contrat dont Mialaret, (L'île des Pins..., p. 202-203) nous a conservé la teneur. Il y arrive sur le Speck, fin mai 1859, avec sa femme, ses fils Frantz et Théodore, sa sœur et son beau-frère et sa sœur Catherine devenue Mme Gaërtner. Enregistré à la police sous le n° 394, un permis de résidence daté du 30 mai 1859, lui donne autorisation de « résider en Calédonie au lieu de Païta concession Paddon pour y exercer, la profession d'agriculteur ». Il s'installe en effet à Païta. En 1864, avec les Gaërtner, les Lynch, les Ohlen, fonde à Païta la première école, avec M. Gustin comme instituteur. Dès 1872, Metzger possède seul ou avec son beau-frère Gaërtner environ 350 hectares. La maison construite par lui existe encore en bordure de la route coloniale. Il est éprouvé lors de l'insurrection de 1878. Il avait alors 703 têtes de bétail et présente un mémoire de pertes de 9.163 francs. Il sera maire de Païta et chevalier du Mérite agricole. Fête ses noces d'or de mariage le 2 mai 1914 dans l'église de Païta, construite sur un terrain donné par lui à la Mission Catholique. Il mourut à Païta, sans une infirmité à quatre-vingt-seize ans, le 30 juillet 1926. Il avait gardé la nationalité allemande, n'ayant jamais voulu renier le pays qui l'avait vu naître ; mais il était heureux, en remerciement de l'hospitalité française reçue en Calédonie, d'avoir donné à la France huit soldats de son sang. De son union, en 1854 en Wurtemberg, avec Héléna Buëll (1832-1915) naîtront dix enfants : Franciska (1855-1856). Frantz (1856-1939). Théodore (1858-1933), Président de la Commission municipale de Bourail, dix-sept ans Conseil. ler général, homme d'une haute conscience et probité. Émile (1859-1866). Louis (1862-1932), colon éleveur à Cadavré Bourail, en a é volontaire à cinquante-quatre ans, en 1915, pour la durée de la guerre, dans la Légion étrangère, fait campagne en Algérie, épouse en 1894 Eva Mescam (1875-1897), une fille : Louise (1896) qui épousera Charles Adam de Villier. Emilia (1864-1913) épouse Teddy Unger , deux enfants : Edouard (1891) et Marguerite (1892) épouse Georges Lèques. Sophie (1866-1947) épouse le Mialaret. Jules (1868-1933) épouse Adeline Arduser Leonie .Arsène (1873-1876). Robert T (1877-1879).*

8 Enfants

- METZGER Frantz Francois Antoine (° 1856 + 1939)
- METZGER Théodore (° 1858 + 1933)
- METZGER Jean Louis (° 1862 + 1932)
- METZGER Françoise Emilia - 418 - (° 1864 + 1913)
- METZGER Sophie - 421 - (° 1866 + 1947)
- METZGER Edouard Jules - 417 - (° 1868 + 1933)
- METZGER Arsène Antoine - 416 - (° 1873 + 1876)
- METZGER Jean Robert - 419 - (° 1877 + 1879)

12 Petits-enfants

- METZGER Héléna Adélaïde (° 1882 + 1969)
  - METZGER Clarisse Carolina (° 1883 + 1931)
  - METZGER Antoine Théodore (° 1887 + 1889)
  - METZGER René Dit Bob (° 1890 + 1978)
  - METZGER Andrée Antoinette (° 1898 + 1985)
- 
- METZGER Louise Eva - 420 - (° 1896 + 1986)
  - UNGER Edouard (° 1891 + 1967)
  - UNGER Marguerite (° 1892 + 1983)
  - MILARET Héléne Victoire Emilie (° 1886 + 1922)

Etat des personnes étant Nées où Mariées où décédées où concessionnaires  
dans la commune de Païta

- METZGER Yvonne (° 1894)  
- METZGER Edouard Émile (° 1894 + 1973)  
- METZGER Marthe Eugénie (° 1896)

5 Arrières-petits-enfants

- METZGER Yolande (° 1922 + 2016)  
- METZGER Jeanine Marie (° 1924 + 2002)

- DEQUEN Coecilia  
- ADAM de VILLIERS Eva  
- ADAM de VILLIERS Roger Jean (° 1920)

416. **METZGER** Arsène Antoine,

Fils de **METZGER** Antoine Anton - 415 -  
Né le 06/01/1830 à Erlenbach (Allemagne).  
Décédé le 30/07/1926 à Païta (98).  
et de **BUËLL** Héléna - 90 -  
Née en 1833.  
Décédée le 12/02/1915 à Païta (98).  
Il est né le 21/11/1873 à Païta (98).  
Décédé le 08/01/1876 à Païta (98).

417. **METZGER** Edouard Jules,

Fils de **METZGER** Antoine Anton - 415 -  
Né le 06/01/1830 à Erlenbach (Allemagne).  
Décédé le 30/07/1926 à Païta (98).  
et de **BUËLL** Héléna - 90 -  
Née en 1833.  
Décédée le 12/02/1915 à Païta (98).  
Il est né le 30/05/1868 à Païta (98).  
Décédé le 14/02/1933 à Nouméa (98).

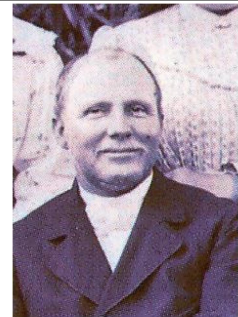

Marié le 07/11/1892 à Nouméa (98), avec **ARDUSER** Adeline  
Elle voit le jour à Nouméa (98) le 18/05/1874.  
Décédée à Nouméa (98).

3 Enfants

- METZGER Yvonne (° 1894)  
- METZGER Edouard Émile (° 1894 + 1973)  
- METZGER Marthe Eugénie (° 1896)

418. **METZGER** Françoise Emiliia,

Fille de **METZGER** Antoine Anton - 415 -  
Né le 06/01/1830 à Erlenbach (Allemagne).  
Décédé le 30/07/1926 à Païta (98).  
et de **BUËLL** Héléna - 90 -  
Née en 1833.  
Décédée le 12/02/1915 à Païta (98).  
Elle voit le jour à Païta (98) le 20/05/1864.

Etat des personnes étant Nées où Mariées où décédées où concessionnaires  
dans la commune de Païta

Décédée le 22/07/1913 à Nouméa (98).

Mariée le 17/05/1890 à Païta (98), avec **UNGER** Edouard Teddy - 605 -  
Il naît à Sydney (Australie) le 31/08/1860.  
Décédé le 29/01/1932 à Pouembout (98).  
Professions : négociant.

2 Enfants

- UNGER Edouard (° 1891 + 1967)
- UNGER Marguerite (° 1892 + 1983)

419. **METZGER** Jean Robert,

Fils de **METZGER** Antoine Anton - 415 -  
Né le 06/01/1830 à Erlenbach (Allemagne).  
Décédé le 30/07/1926 à Païta (98).  
et de **BUËLL** Hélène - 90 -  
Née en 1833.  
Décédée le 12/02/1915 à Païta (98).  
Il est né le 16/05/1877 à Païta (98).  
Décédé le 02/06/1879 à Païta (98).

420. **METZGER** Louise Eva,

Fille de **METZGER** Jean Louis, Colon éleveur à Bourail  
Né le 04/04/1862 à Nouméa (98).  
Décédé en 1932 à Bourail (98).  
et de le **MESCAM** Eva  
Née le 13/05/1875 à Nouméa (98).  
Décédée le 02/01/1897 à Nouméa (98).  
Elle naît le 08/01/1896 à Païta (98).  
Décédée le 24/04/1986 à Païta (98).

Mariée le 06/03/1919 à Païta (98), avec **ADAM de VILLIERS** Charles - 11 -  
Il voit le jour à Païta (98) le 24/12/1893.  
Décédé le 06/05/1966 à Nouméa (98).

2 Enfants

- ADAM de VILLIERS Eva
- ADAM de VILLIERS Roger Jean (° 1920)

421. **METZGER** Sophie,

Fille de **METZGER** Antoine Anton - 415 -  
Né le 06/01/1830 à Erlenbach (Allemagne).  
Décédé le 30/07/1926 à Païta (98).  
et de **BUËLL** Hélène - 90 -  
Née en 1833.  
Décédée le 12/02/1915 à Païta (98).  
Elle naît le 28/05/1866 à Nouméa (98).  
Décédée le 16/10/1947 à Nouméa (98).



Mariée le 16/12/1885 à Païta (98), avec **MIALARET** Théophile - 423 -  
Il naît le 19/04/1853 à Rochefort (17).

Etat des personnes étant Nées où Mariées où décédées où concessionnaires  
dans la commune de Païta

Décédé en 1919.  
Professions : Médecin de la Marine.

Enfant

- MILARET Hélène Victoire Emilie (° 1886 + 1922)

422. **MEURET** Andrée,

Fille de **MEURET** Sylvain Stanislas  
Né le 22/04/1890 à Canala (98).  
Décédé le 03/02/1965 à Nouméa (98).  
et de **ROUSSEAU** Marie Augustine Marguerite André  
Née le 28/08/1899 à Thio (98).  
Décédée le 15/10/1991 à Nouméa (98).  
Elle voit le jour le 27/10/1929 à Yaté (98).

Mariée le 29/11/1958 à Païta (98), avec **DEBIEN** Auguste - 152 -  
Il est né en 1928 à Païta (98).

423. **MIALARET** Théophile <sup>1</sup>,

Il naît le 19/04/1853 à Rochefort (17).  
Décédé en 1919.  
Professions : Médecin de la Marine.



Marié le 16/12/1885 à Païta (98), avec **METZGER** Sophie - 421 -  
Elle naît à Nouméa (98) le 28/05/1866.  
Décédée le 16/10/1947 à Nouméa (98).

<sup>1</sup> *Note O'Reilly : MIALARET, Théophile (1853-1919). Médecin de marine. Né à Rochefort (Charente-Maritime) le 19 avril 1853. Fait une grande partie de sa carrière en Calédonie où il arrive en 1881. Expédition de Madagascar (1883-1886). Médecin de 1<sup>re</sup> classe de la marine, est appelé le 12 octobre 1888 à continuer ses services à l'île Nou. Retraité en 1899, il se fixe à Païta. Conseiller général de 1902 à 1914, il présidera le Conseil de 1904 à 1909. Réorganise en Nouvelle-Calédonie le service météorologique. Se signalera par son dévouement lors de la peste de l'épidémie en 1906. Partisan résolu du plan de colonisation du gouverneur Feillet a toujours fait preuve d'un dévouement éclairé à sa patrie d'adoption. De son union à Païta le 16 décembre 1885 avec Sophie Metzger (1866-1947) est née Hélène (1886-1922) qui épouse Michel Cacot, union restée sans descendance.*

Enfant

- MILARET Hélène Victoire Emilie (° 1886 + 1922)

424. **MILLE** Eugénie <sup>1</sup>,

Fille de **MILLE** Adèle  
Née vers 1820.  
Elle est née à Paris Xii le 29/07/1845.  
Décédée le 01/07/1895 à Païta (98).



Etat des personnes étant Nées où Mariées où décédées où concessionnaires  
dans la commune de Païta

Mariée le 13/09/1865 à Port de France, avec **FRANCAIS** Augustin Xavier  
Il naît à Perrigny (39) le 28/08/1832.  
Décédé le 10/02/1879 à Nouméa (98).  
Professions : Boulanger.

Mariée le 22/01/1880 à Païta (98), avec **FRICOTTÉ** Vicent Auguste Magloire - 210 -  
Il naît le 22/01/1834 à Épône (78).  
Décédé le 16/12/1891 à Thio (98).

<sup>1</sup> *Note Générale : Arrivée à Nouméa le 9 février 1865 par l'Iris. Pupille de l'impératrice Eugénie*

9 Enfants

- FRANCAIS Augustine Albanie Maria (° 1865 + 1865)
- FRANCAIS Eugénie (° 1866 + 1866)
- FRANCAIS Josephine (° 1868 + 1924)
- FRANCAIS Léonie - 207 - (° 1870 + 1937)
- FRANCAIS Adèle - 206 - (° 1873 + 1954)
- FRICOTTÉ Vincent Léon (° 1880 + 1957)
- FRICOTTÉ Jeanne Léonie (° 1882 + 1808)
- FRICOTTÉ Louis Vincent - 209 - (° 1886 + 1958)
- FRICOTTÉ Auguste Patrick Joseph (° 1888 + 1952)

20 Petits-enfants

- DALY Eugénie (° 1886)
- DALY Alice Joséphine Honora (° 1890 + 1897)
- DALY Lucie Augustine Léonie (° 1892 + 1893)
- DALY Lucien James (° 1894 + 1966)
- DALY Joséphine Alice (° 1897 + 1986)
- DALY Patrick John (° 1900 + 1987)
- MAGNIER Léon Eugène Ferdinand (° 1891 + 1976)
- MAGNIER Alice Josephine (° 1893 + 1987)
- MAGNIER Maurice Gaston (° 1895 + 1984)
- MAGNIER Germaine Léonie Eugénie (° 1897 + 1922)
- MAGNIER Andrée Léonie (° 1900 + 1979)
- MAGNIER Léonie Louise (° 1904 + 1928)
- SOULARD Augustine Edith (° 1895 + 1968)
- SOULARD Edith Augustine (° 1895 + 1958)
- SOULARD Marie Rose Anna (° 1897 + 1984)
- SOULARD Marcel Louis Augustin (° 1902 + 1967)
- SOULARD Augusta Hélène (° 1908)
- SOULARD Jeanne Léonie Eugénie (° 1904 + 1908)
- SOULARD Eugénie Augustine Jeanne (° 1906 + 1908)
- SOULARD Germaine Louise Marthe (° 1907 + 1908)

16 Arrières-petits-enfants

- DALY Ellen Mary
- MAGNIER Marthe
- MAGNIER Monique
- MAGNIER Leon (° 1915)
- MAGNIER Vincent
- MAGNIER Raymond
- MAGNIER Jean
- SONG Reine Georgette Rose (° 1918 + 1982)
- SONG Jenny Ginette
- SONG Blanche
- SONG Adèle Flore Blanche Augustine (° 1920 + 1992)
- SONG Maxime (° 1923)

Etat des personnes étant Nées où Mariées où décédées où concessionnaires  
dans la commune de Païta

- SONG Sophie (° 1922)  
- SONG Auguste (° 1923 + 2001)  
- BOYER Roger Gustave (° 1926)  
- BOYER Marcelle Adèle Marguerite Suzanne (° 1928)

425. **MILON** Antoine <sup>1</sup>,

Il naît le 26/07/1837 à Salettes (26).

Décédé le 26/08/1922 à Païta (98).

Professions : Frères maristes.

<sup>1</sup> *Note O'Reilly : MILON, Antoine (1837-1922). Frère Antonio des Frères maristes. Né le 26 juillet 1837 à Salettes (Drôme). Fait profession dans la Congrégation le 27 septembre 1860 et s'embarque le 4 août 1876 à Rochefort sur le Navarin à destination de Nouméa. Débute comme directeur à Canala (1876-1882) avec les enfants des surveillants militaires. Puis est employé à l'île des Pins (1882-1885), à Nathalo (Lifou) et à Païta (1896-1922), passant la majeure partie de sa longue vie dans les écoles indigènes, à la tête des ateliers de bois et de fer. C'était un remarquable photographe qui prit des milliers de clichés, et aussi un musicien émérite. Fera même un peu de médecine, grâce au Dr Le Scour. Meurt à Païta, le 26 août 1922*

426. **MINATCHI ; VIRASSAMY** Elodie Dite Condoya,

Fille de

et de **CONDOYA** Minatchi

Née en 1871 à Poindimié (98), Tiwaka.

Décédée le 03/08/1918 à Nouméa (98).

Elle voit le jour le 11/08/1891 à Païta (98), St Vincent.

Décédée le 20/03/1939 à Nouméa (98).

Mariée le 22/02/1915 à Nouméa (98), avec **FLOTAT** Francois

Il est né le 29/05/1892 à Pouembout (98).

Décédé le 16/11/1916 à Salonique (Grece).

427. **MINATCHI ; VIRASSAMY** Léonie Avril,

Fille de

et de **CONDOYA** Minatchi

Née en 1871 à Poindimié (98), Tiwaka.

Décédée le 03/08/1918 à Nouméa (98).

Elle voit le jour à Païta (98) le 11/08/1890.

Décédée le 17/11/1985 à Nouméa (98).

Mariée le 21/05/1908 à Nouméa (98), avec **ROUSTANT** Auguste Ferdinand

Il est né le 22/01/1881 à Nouméa (98).

Décédé le 22/03/1958 à Nouméa (98).

8 Enfants

- ROUSTANT Anna  
- ROUSTANT Georges  
- ROUSTANT Augustine  
- ROUSTANT Cécile  
- ROUSTANT Auguste  
- ROUSTANT Andrée  
- ROUSTANT Maria

Etat des personnes étant Nées où Mariées où décédées où concessionnaires  
dans la commune de Païta

- ROUSTANT Henri

428. **MINATCHI ; VIRASSAMY** Louis Ernest,

Fils de

et de **CONDOYA** Minatchi

Née en 1871 à Poindimié (98), Tiwaka.

Décédée le 03/08/1918 à Nouméa (98).

Il est né le 14/08/1900 à Nouméa (98).

Décédé le 16/04/1971 à Nouméa (98).

Marié le 10/07/1943 à Païta (98), avec **PIETRI** Marie Hélène - 497 -

Elle voit le jour le 04/09/1904 à Pouembout (98).

Décédée le 18/06/1970 à Nouméa (98).

429. **MINATCHI VIRASSAMY** Léonie Avril,

Elle est née à Païta (98) le 11/08/1890.

Décédée le 10/11/1985 à Nouméa (98).

Mariée le 21/05/1908 à Nouméa (98), avec **ROUSTAN** Auguste Ferdinand

Il est né à Nouméa (98) le 22/01/1881.

Unie avec **CONDAPIN** Verassamy

Il voit le jour en 1834 à Madras (Inde).

430. **MIRAVAL Y MIRAVAL** Mathieu Dit Antony <sup>1</sup>,

Il est né à La havane (Cuba) en 1830.

Décédé le 03/12/1871 à Païta (98).

Professions : Scieur de Long.

<sup>1</sup> Note Générale : condamné au bagne de Nouvelle Calédonie en 1867 Cote FR ANOM COL H 326 Matricule n° 2021

431. **MITRIDE** Anna Herminie,

Fille de **MITRIDE** Charles, Cultivateur

Né le 01/01/1849 à Saint-Denis (974).

Décédé le 22/03/1922 à Sarraméa (98).

et de **ZAMOR** Marie Julia Angèle

Née le 28/10/1854 à Saint-Denis (974).

Décédée le 22/11/1918 à Sarraméa (98).

Elle voit le jour le 20/10/1881 à Païta (98).

Décédée le 16/03/1962 à Nouméa (98).

432. **MITRIDE** Louis Gabriel,

Fils de **MITRIDE** Charles, Cultivateur

Né le 01/01/1849 à Saint-Denis (974).

Décédé le 22/03/1922 à Sarraméa (98).

et de **ZAMOR** Marie Julia Angèle

Née le 28/10/1854 à Saint-Denis (974).

Décédée le 22/11/1918 à Sarraméa (98).

Il naît le 24/10/1880 à Païta (98).

Professions : Boulanger.

Etat des personnes étant Nées où Mariées où décédées où concessionnaires  
dans la commune de Païta

433. **MOBILE** Denise <sup>1</sup>,

Elle naît le 25/06/1851 à Bordeaux (33).  
Professions : Cultivatrice.

Mariée le 20/04/1875 à Païta (98), avec **LONGEPIERRE** Claude - 366 -  
Il voit le jour le 27/09/1843 à Laiz (01).  
Professions : Cordonnier.

<sup>1</sup> *Note Générale : Condamné le 3 juin 1874 à 1 mois de prison pour vol - Embarqué sur le "Bossuet" arrivé le 20 septembre 1874 à Nouméa - Matricule 82*

Enfant

- **LONGEPIERRE** Léon (° 1875)

434. **MOESSNER** Albert <sup>1</sup>,

Il naît à Eschentzwiller (68) le 15/04/1834.  
Décédé le 18/11/1871 à Païta (98).  
Professions : Boulanger.

<sup>1</sup> *Note Générale : condamné au bagne de Nouvelle Calédonie en 1868 Cote FR ANOM COL H 265 Matricule n° 2607*

435. **MOHAMED KALIFA** Salem,

Fils de **MOHAMED BEN KALIFA** El Hadj Kaddour, Cultivateur  
Né en 1862 à Mascara.  
Décédé le 27/07/1933 à Thio (98).  
et de **FABRE** Julie Victoire  
Née le 09/10/1883 à Bourail (98).  
Il naît à Thio (98) le 02/05/1912.  
Décédé le 24/06/1987 à Païta (98).

Marié le 11/02/1939 à Bourail (98), avec **TRINOME** Simone Sylvie  
Elle naît le 19/09/1917 à Bourail (98).  
Décédée le 23/06/1968 à Nouméa (98).

436. **MONOT** Paul Emile,

Fils de **MONOT** Thomas - 437 -  
Né le 30/09/1846 à Salives (21).  
Décédé le 28/04/1891 à Nouméa (98).  
et de **PECQUEUX** Emélie Marguerite - 480 -  
Née le 19/07/1864 à Nouméa (98).  
Décédée le 04/02/1927 à Nouméa (98).  
Il voit le jour à Païta (98), St vincent le 23/06/1886.  
Décédé le 09/09/1955 à Nouméa (98).

437. **MONOT** Thomas,

Il naît à Salives (21) le 30/09/1846.  
Décédé le 28/04/1891 à Nouméa (98).

Etat des personnes étant Nées où Mariées où décédées où concessionnaires  
dans la commune de Païta

Marié le 19/05/1886 à Païta (98), avec **PECQUEUX** Emélie Marguerite - 480 -  
Elle voit le jour à Nouméa (98) le 19/07/1864.  
Décédée le 04/02/1927 à Nouméa (98).

3 Enfants

- MONOT Paul Emile - 436 - (° 1886 + 1955)  
- PECQUEUX Marthe Antoinette  
- PECQUEUX Rachel Emelie

438. **MONTUPET** Anne Augustine,

Fille de **MONTUPET** Eugène François  
Né le 17/02/1842 à Loupfougères (53).  
Décédé après 1893 à Pam (98).  
et de **CIGAT** Femme Indigène  
Née en 1852.  
Elle naît à Païta (98) le 01/08/1872.  
Décédée le 01/08/1872 à Païta (98).

439. **MONTUPET** Eugénie,

Fille de **MONTUPET** Eugène François  
Né le 17/02/1842 à Loupfougères (53).  
Décédé après 1893 à Pam (98).  
et de **CIGAT** Femme Indigène  
Née en 1852.  
Elle est née le 31/05/1870 à Païta (98).

Mariée le 10/10/1891 à Oubatche Nord Calédonien, avec **COSTE** Ernest Joseph  
Il est né le 13/11/1859 à Saint-Alexandre (30).

440. **MONTY** Anna Dit Mouty<sup>1</sup>,

Elle est née le 06/05/1854 à Launstroff (57).  
Professions : Sans.  
Décédée le 10/12/1913 à Nouméa (98).

Mariée le 17/08/1883 à Bourail (98), avec **CHEIKH BEN LAKHDAR**  
Professions : Cultivateur.  
Il voit le jour en 1832 à Algérie.

Mariée le 03/05/1902 à Païta (98), avec **RENDERS** Louis Joseph - 523 -  
Il naît le 13/05/1854 à Paris (75).  
Professions : Cordonnier.  
Décédé le 28/12/1910 à Nouméa (98).

<sup>1</sup> Note Générale : Condamnée le 12 septembre 1882 à 13 mois de prison pour outrage et rupture de ban -  
Matricule 176 - Arrivée 10 mai 1883 par "L' Océanie"

441. **MORAND** Sylvain<sup>1</sup>,

Il est né le 20/03/1835 à Rezay (18).  
Décédé le 17/03/1901 à Païta (98).  
Professions : Puisatier.

<sup>1</sup> Note Générale : Condamné au bagne de Nouvelle Calédonie en 1874 - Embarqué sur "Le Var" le 1 mars 1875 et arrivé à

Etat des personnes étant Nées où Mariées où décédées où concessionnaires  
dans la commune de Païta

Nouméa le 23 juillet 1875 - Matricule n° 7283 / 4332

442. **MORANDI** Giovanni <sup>1</sup>,

Il est né à BUSTA garolfo (Italie) le 01/07/1841.

Décédé le 14/05/1890 à Païta (98).

Professions : Peintre en Batiment.

<sup>1</sup> Note Générale : Condamné au bagne en Nouvelle Calédonie en 1873 - Embarqué sur la Garonne le 3 août 1873 et arrivée à Nouméa le 18 décembre 1873 matricule Cote FR ANOM COL H 521 Matricule n° 5522 / 4547

443. **MOSTINI** Anna <sup>1</sup>,

Fille de **MOSTINI** Louis Marie, Propriétaire de l'Hoel de Boulouparis

Né le 15/09/1831 à Ivree Piemont (ITALIE).

Décédé le 26/10/1896 à Nouméa (98).

et de **ROBINOT** Marie Léonie

Née le 26/04/1843 à Paris (75).

Décédée le 21/08/1876 à Bouloupari (98).

Elle voit le jour le 20/11/1874 à Païta (98).

Décédée le 26/06/1878 à Bouloupari (98).

<sup>1</sup> Note Générale : Victime de l'insurrection Canaque du 26 Juin 1878 à Boulouparis. Hôtel Mostini. C'est à l'hôtel de Bouloupari, tenu par M. Mostini, que les colons ont succombé en plus grand nombre. Lors de l'arrivée des troupes, treize cadavres ont été trouvés dans la cour. C'était un spectacle épouvantable. Les corps étaient déjà en décomposition et plusieurs étaient méconnaissables, les chiens et les animaux de bassecour les ayant en partie dévorés. On a cependant pu reconnaître MM. Jeaud'heur et Mostini, Dugueldre. Le libéré Brû, employé sur la propriété Vergés ; deux néo-hébridais employés à l'hôtel et les cinq enfants de M. Mostini. On dit qu'on les a reconnus, c'est deviné qu'il faudrait dire. D'un des enfants, il ne restait plus que le crâne, ou plutôt une boule informe qu'en examinant attentivement on a reconnu être un crâne humain. Une lutte énergique a dû être soutenue dans cette habitation. Des personnes venues en reconnaissance au moment de l'attaque ont entendu des coups de feu tirés de ce côté, et tout fait supposer qu'il a été fait grande résistance. Tous les habitants ont néanmoins succombé, et parmi eux, deux jeunes filles, l'une âgée de 14 ans c'elle qu'un stock man aurait refusé de prendre, et une autre de 9 ans. La plume se refuse à écrire les outrages et les mutilations dont ces malheureuses enfants ont été victimes.  
<https://gallica.bnf.fr/ark:/12148/bpt6k701278r/f2.item.r=GIRODEL.zoom>

444. **MOSTINI** Emilie,

Fille de **MOSTINI** Louis Marie, Propriétaire de l'Hoel de Boulouparis

Né le 15/09/1831 à Ivree Piemont (ITALIE).

Décédé le 26/10/1896 à Nouméa (98).

et de **ROBINOT** Marie Léonie

Née le 26/04/1843 à Paris (75).

Décédée le 21/08/1876 à Bouloupari (98).

Elle est née à Païta (98) le 18/06/1871.

Décédée le 17/01/1872 à Païta (98).

445. **MOSTINI** Louise <sup>1</sup>,

Fille de **MOSTINI** Louis Marie, Propriétaire de l'Hoel de Boulouparis

Né le 15/09/1831 à Ivree Piemont (ITALIE).

Décédé le 26/10/1896 à Nouméa (98).

et de **ROBINOT** Marie Léonie

Née le 26/04/1843 à Paris (75).

Etat des personnes étant Nées où Mariées où décédées où concessionnaires  
dans la commune de Païta

Décédée le 21/08/1876 à Bouloupari (98).  
Elle est née à Païta (98) le 20/09/1872.  
Décédée le 26/06/1878 à Bouloupari (98).

<sup>1</sup> *Note Générale : Victime de l'insurrection Canaque du 26 Juin 1878 à Boulouparis. Hôtel Mostini. C'est à l'hôtel de Bouloupari, tenu par M. Mostini, que les colons ont succombé en plus grand nombre. Lors de l'arrivée des troupes, treize cadavres ont été trouvés dans la cour. C'était un spectacle épouvantable. Les corps étaient déjà en décomposition et plusieurs étaient méconnaissables, les chiens et les animaux de basse-cour les ayant en partie dévorés. On a cependant pu reconnaître MM. Jeaud'heur et Mostini, Dugueudre. Le libéré Brû, employé sur la propriété Vergés ; deux néo-hébridais employés à l'hôtel et les cinq enfants de M. Mostini. On dit qu'on les a reconnus, c'est deviné qu'il faudrait dire. D'un des enfants, il ne restait plus que le crâne, ou plutôt une boule informe qu'en examinant attentivement on a reconnu être un crâne humain. Une lutte énergique a dû être soutenue dans cette habitation. Des personnes venues en reconnaissance au moment de l'attaque ont entendu des coups de feu tirés de ce côté, et tout fait supposer qu'il a été fait grande résistance. Tous les habitants ont néanmoins succombé, et parmi eux, deux jeunes filles, l'une âgée de 14 ans c'elle qu'un stock man aurait refusé de prendre, et une autre de 9 ans. La plume se refuse à écrire les outrages et les mutilations dont ces malheureuses enfants ont été victimes.*

<https://gallica.bnf.fr/ark:/12148/bpt6k701278r/f2.item.r=GIRODEL.zoom>

## N

446. **N'GUYEN** Jean Francois,

Fils de **N'GUYEN van XUNQ** Joseph Bailly, Cultivateur

Né en 1844 à Saigon (Cochincine).

Décédé le 01/06/1885 à Bourail (98).

et de **BENJOUX** Suzanne Catherine, Cultivatrice

Née le 30/06/1851 à Étouars (24).

Décédée le 18/11/1918 à Nouméa (98).

Il voit le jour le 02/11/1879 à Bourail (98).

Décédé le 05/08/1966 à Païta (98), Tontouta.

Marié le 27/12/1902 à Bourail (98), avec **TOURTE** Marie Rosalie

Elle naît à Bourail (98) le 08/07/1885.

Décédée le 24/02/1960 à Bourail (98).

### 4 Enfants

- N'GUYEN Françoise Marie Dite Nénette (° 1903 + 1969)

- N'GUYEN Joséphine Léontine (° 1906 + 1995)

- N'GUYEN Lucie (° 1908 + 1935)

- N'GUYEN Raymond (° 1914 + 2000)

### 11 Petits-enfants

- JAMIN Pierre Jean (° 1921 + 1978)

- JAMIN Emile Francois (° 1928)

- JAMIN Marcel Raymond (° 1933)

- HUGEAUD Felix

- HUGEAUD Marcel Jean

- HUGEAUD Marceline Lucienne (° 1924)

- HUGEAUD Charles Edouard

- HUGEAUD Gisèle

- HUGEAUD Émile

- N'GUYEN Danielle

- N'GUYEN Michel

Etat des personnes étant Nées où Mariées où décédées où concessionnaires  
dans la commune de Païta

12 Arrières-petits-enfants

- JAMIN Guy (° 1944)  
- JAMIN Ghislaine (° 1953)

- JAMIN Josette (° 1949)  
- JAMIN Lydia (° 1950)  
- JAMIN Marlyse (° 1959)  
- JAMIN Jean Jacques (° 1963)  
- JAMIN Jean Francois (° 1965)  
- JAMIN Marion Patrick André (° 1957)  
- JAMIN Patrice Marcel Pierre (° 1958)  
- JAMIN Lolita (° 1960)  
- JAMIN Rémo Karl Yves (° 1966)  
- HUGEAUD Monique Jeanne Emilie

447. **NICOLAS** Alice,

Elle naît en 1913 à Nouvelle hébrides.  
Décédée en 1940.

Mariée le 12/05/1934 à Païta (98), avec **HÉNIN** Henri Auguste - 294 -  
Il est né à Bourail (98) le 16/03/1899.  
Décédé le 17/12/1978 à Nouméa (98).

4 Enfants

- HÉNIN Jean Jacques (° 1935)  
- HÉNIN Simone (° 1936)  
- HÉNIN Sylvette (° 1939)  
- HÉNIN Denise (° 1940)

448. **NOBLAND** Emile René <sup>1</sup>,

Il est né à Montjean (49) le 17/01/1862.  
Professions : Sergent.  
Décédé le 08/10/1918 à Païta (98).

Marié le 06/08/1896 à Nouméa (98), avec **MAURY** Clémence Cécile  
Décédée le 17/05/1900 à Nouméa (98).

Marié le 03/09/1900 à Nouméa (98), avec **VENON** Isabelle Léontine Marie Prudence  
Décédée le 22/12/1902 à Nouméa (98).

<sup>1</sup> *Note Générale : condamné 21 septemnbre 1886 par le trabinal de Nouméa à 5 ans de travaux forcés pour désertion - Cote FR ANOM COL H 210 Matricule n° 16821*

2 Enfants

- NOBLAND René Jules Emile Paul (° 1901)  
- NOBLAND Emile Raoul (° 1902 + 1903)

O



Etat des personnes étant Nées où Mariées où décédées où concessionnaires  
dans la commune de Païta

449. **O'DONOGHUE** John,

Fils de **O'DONOGHUE** James

Né en 1804 à Clowmoney - Comte de Clare (Irlande).

Décédé le 16/01/1883 à Nouméa (98).

et de **MACMAHON** Maria

Née le 15/08/1813 à Sixmilebridge (Irlande).

Décédée le 16/09/1907 à Nouméa (98).

Il est né le 16/06/1850 à Clowmoney (Irlande).

Décédé le 10/01/1885 à Païta (98).

450. **O'DONOGHUE** Patrick,

Fils de **O'DONOGHUE** James

Né en 1804 à Clowmoney - Comte de Clare (Irlande).

Décédé le 16/01/1883 à Nouméa (98).

et de **MACMAHON** Maria

Née le 15/08/1813 à Sixmilebridge (Irlande).

Décédée le 16/09/1907 à Nouméa (98).

Il est né le 17/03/1842 à County Clare (Irlande).

Décédé le 27/04/1906 à Païta (98).

Professions : Colon éleveur.



Marié le 06/07/1872 à Sydney - Australie, avec **O'BRIEN** Katé

Elle est née en 1847 à Limerick Conte de Limerick (Irlande).

Décédée le 16/12/1925 à Nouméa (98).

2 Enfants

- O'DONOGHUE Mary Hellen Agnès (° 1873 + 1907)

- O'DONOGHUE Patrick Herbert - 451 - (° 1880)

Petit-enfant

- O'DONOGHUE Jeanne Simone (° 1914 + 1990)

451. **O'DONOGHUE** Patrick Herbert,

Fils de **O'DONOGHUE** Patrick - 450 -, Colon éleveur

Né le 17/03/1842 à County Clare (Irlande).

Décédé le 27/04/1906 à Païta (98).

et de **O'BRIEN** Katé

Née en 1847 à Limerick Conte de Limerick (Irlande).

Décédée le 16/12/1925 à Nouméa (98).

Il est né le 02/06/1880 à Païta (98), St Vincent.

Marié le 27/09/1913 à Moindou (98), avec **MIOQUE** Jeanne Joséphine

Elle est née à Moindou (98) le 12/05/1887.

Décédée le 29/05/1914.

Uni avec **O'BRIEN** Katé

Elle voit le jour à Limerick Conte de Limerick (Irlande) en 1847.

Décédée le 16/12/1925 à Nouméa (98).

Enfant

- O'DONOGHUE Jeanne Simone (° 1914 + 1990)

Etat des personnes étant Nées où Mariées où décédées où concessionnaires  
dans la commune de Païta

452. **O'DONOGHUE** Timothy Dit Teddy<sup>1</sup>,

Fils de **O'DONOGHUE** James

Né en 1804 à Clowmoney - Comte de Clare (Irlande).

Décédé le 16/01/1883 à Nouméa (98).

et de **MACMAHON** Maria

Née le 15/08/1813 à Sixmilebridge (Irlande).

Décédée le 16/09/1907 à Nouméa (98).

Il voit le jour à Clowmoney (Irlande) le 30/03/1845.

Décédé le 19/01/1916 à Païta (98).

<sup>1</sup> Note Générale : Le Lot n°061 de la Section La Foa "Urbain" d'une superficie de 10a est attribué à O'Donoghue Timothé - libre - et mis en Concession le 25/1/1884 et a titre définitif

453. **ODDOS** Germain René,

Il naît le 15/01/1843 à Saint-Pierre-de-Méaroz (38).

Décédé le 25/08/1881 à Île des Pins (98).

Professions : Gendarme.

Marié le 23/03/1879 à Païta (98), avec **LYNCH** Hélène Françoise - 383 -

Elle est née le 19/05/1862 à Nouméa (98).

Décédée le 30/07/1907 à Païta (98).

2 Enfants

- **ODDOS** Marie Antoinette Emilie - 454 - (° 1878 + 1922)

- **ODDOS** Clémentine Jeanne (° 1881 + 1963)

3 Petits-enfants

- **GAILLOT** Alexandre Pierre Léon

- **GUICHARD** René (° 1903 + 1974)

- **GUICHARD** Clément Léon Jean-Marie (° 1914)

Arrière-petit-enfant

- **GUICHARD** Micheline

454. **ODDOS** Marie Antoinette Emilie,

Fille de **ODDOS** Germain René - 453 -, Gendarme

Né le 15/01/1843 à Saint-Pierre-de-Méaroz (38).

Décédé le 25/08/1881 à Île des Pins (98).

et de **LYNCH** Hélène Françoise - 383 -

Née le 19/05/1862 à Nouméa (98).

Décédée le 30/07/1907 à Païta (98).

Elle naît à Païta (98) le 04/11/1878.

Décédée le 13/09/1922 à Nouméa (98).

Mariée le 23/01/1897 à Païta (98), avec **ABEL** Gottlieb Henrich - 6 -

Il est né en 1864 .

Décédé le 14/04/1942 à Païta (98).

Etat des personnes étant Nées où Mariées où décédées où concessionnaires  
dans la commune de Païta

Mariée le 23/12/1915 à Nouméa (98), avec **GAILLOT** Alexandre Francois  
Il naît le 27/08/1884 à Nouméa (98).

Enfant

- GAILLOT Alexandre Pierre Léon

455. **OFFLAVILLE** Joséphine Camélia,

Fille de **OFFLAVILLE** Jean Baptiste, Charretier

Né en 1853 à Turin (Italie).

Décédé le 26/01/1914 à Nouméa (98).

et de **LATHUMIE** Marie Doxile

Née le 05/11/1876 à Nouméa (98).

Décédée le 29/03/1951 à Nouméa (98).

Elle voit le jour le 23/03/1901 à Païta (98).

Décédée le 13/06/1963 à Nouméa (98).

456. **OHLEN** Guy Charles Ernest Henri,

Fils de **OHLEN** Charles Louis Herman

Né le 19/07/1894 à Sydney - Australie.

Décédé le 09/03/1975 à Sydney - Australie.

et de **CREUGNET** Jeanne Eugénie Louise

Née le 15/01/1901 à Nouméa (98).

Décédée le 09/10/1982 à Nouméa (98).

Il voit le jour à Païta (98) le 24/12/1921.

Décédé le 27/12/2008 à Nouméa (98).

Uni avec **THOMAS** Colette

457. **OHLEN** Henrich Frederic <sup>1</sup>,

Il naît à Gols holsten (Allemagne) le 11/05/1809.

Décédé le 22/07/1869 à Païta (98).

Marié en 1854 à Païta (98), avec **DOHRN** Maria Catherine Marguerite - 165 -

Elle voit le jour le 21/01/1820 à Mecklenburg-Vorpommern (Allemagne).

Décédée le 18/03/1897 à Païta (98).

<sup>1</sup> Note O'Reilly : *OHLEN, Henrich Colon. Né à Altona (Hambourg). Arrive en Calédonie, en 1858, avec le groupe de colons recrutés en Australie par Paddon J (Metzger, Gaertner, etc.). Reçoit, à Païta, le 19 décembre, deux lots de 20 hectares. Décédé à Païta le 22 juillet 1869. De son union avec Maria Dohren à Païta en 1897 sont nés deux fils : Henri, né à Melbourne en 1851, épouse Joséphine Durand le 6 août 1881 à Nouméa : deux enfants. Jean (1882), percepteur en retraite, épouse Blanche Rousselot, trois enfants : Roger, Armand et Mireille épouse André de Béchade Et Marie. Herman, né en Calédonie, épouse le 2 juillet 1887, à Nouméa, Angèle Rolland : sept enfants : Georges (1888), Jeanne (1890) épouse M. Read, Émile (1892), Charles (1894), Fanny (1896), Henri (1898), Paule (1904) épouse M. Rossi.*

2 Enfants

- OHLEN John Henri (° 1855 + 1929)

- OHLEN Charles Herman Armand (° 1856 + 1930)

9 Petits-enfants

- OHLEN Jean Herman (° 1882)

- OHLEN Marie Eugénie - 458 - (° 1883 + 1966)

Etat des personnes étant Nées où Mariées où décédées où concessionnaires  
dans la commune de Païta

<ul style="list-style-type: none"> <li>- OHLEN <u>Georges</u> Henri Marcelin (° 1886 + 1939)</li> <li>- OHLEN <u>Angèle</u> <u>Jeanne</u> Albertine (° 1890 + 1970)</li> <li>- OHLEN <u>Emile</u> Marie Pierre (° 1892 + 1968)</li> <li>- OHLEN <u>Charles</u> Louis Herman (° 1894 + 1975)</li> <li>- OHLEN <u>Fanny</u> Anna Victorine (° 1896 + 1982)</li> <li>- OHLEN <u>Henri</u> Jacques Xavier (° 1898 + 1978)</li> <li>- OHLEN Blanche <u>Paule</u> (° 1904 + 1995)</li> </ul>
22 Arrières-petits-enfants
<ul style="list-style-type: none"> <li>- OHLEN <u>Roger</u> Henri Armand (° 1908 + 2001)</li> <li>- OHLEN <u>Armand</u> Aubrey William (° 1913 + 1993)</li> <li>- OHLEN <u>Mireille</u> Elisabeth Joséphine (° 1916 + 1968)</li> </ul>
<ul style="list-style-type: none"> <li>- CELIERES Renée Josephine Lovely (° 1906 + 1995)</li> <li>- CELIERES Yvette Marie Irène (° 1913 + 1984)</li> <li>- CELIERES Paule Marcelle France (° 1915 + 2010)</li> <li>- OHLEN Armande Georgette Isabelle (° 1911 + 1925)</li> <li>- OHLEN Hermann Auguste Marcelin (° 1913 + 1979)</li> <li>- OHLEN Angèle Blanche Marguerite (° 1914 + 2004)</li> <li>- REID Agnes Angèle (° 1913 + 1985)</li> <li>- REID Renest</li> <li>- OHLEN Guillemette Emilie Charlotte (° 1916 + 1985)</li> <li>- OHLEN Armande Paula Jeanne (° 1920)</li> <li>- OHLEN Guy Charles Ernest Henri - 456 - (° 1921 + 2008)</li> <li>- OHLEN Eva Amanda Engèle (° 1923 + 2013)</li> <li>- OHLEN Charles Jean (° 1925)</li> <li>- REID Yvonne</li> <li>- REID Jacqueline</li> <li>- OHLEN Jacques Guy Armand Marie</li> <li>- OHLEN Isabella Angèle Blanche</li> <li>- ROSSI Diane</li> <li>- ROSSI Marc Mathieu Armand</li> </ul>

<p>458. <b>OHLEN</b> Marie Eugénie, Fille de <b>OHLEN</b> John <u>Henri</u> Né le 26/08/1855 à Sydney (Australie). Décédé le 15/03/1929 à Nouméa (98). et de <b>DURAND</b> Joséphine Née le 20/01/1860 à Sydney (Australie). Décédée le 31/10/1905 à Nouméa (98). Elle voit le jour à Païta (98) le 01/12/1883. Décédée le 21/08/1966 à Nouméa (98).</p>
<p>Mariée le 02/01/1904 à Païta (98), avec <b>CELIERES</b> Paul Joseph Thomy - 109 - Il voit le jour à Saint-Pierre (974) le 21/06/1871. Décédé le 16/02/1940 à Nouméa (98).</p>

3 Enfants
<ul style="list-style-type: none"> <li>- CELIERES Renée Josephine Lovely (° 1906 + 1995)</li> <li>- CELIERES Yvette Marie Irène (° 1913 + 1984)</li> <li>- CELIERES Paule Marcelle France (° 1915 + 2010)</li> </ul>

Etat des personnes étant Nées où Mariées où décédées où concessionnaires  
dans la commune de Païta

459. <b>OLLIVAUD Charles Gustave</b> ,
Fils de <b>OLLIVAUD Jules</b> , Capitaine au long cours. Né le 07/05/1831 à Montoir-de-Bretagne (44). Décédé le 22/07/1891 à Nouméa (98). et de <b>HALGAND Esther Marle</b> Née le 18/04/1838 à Montoir-de-Bretagne (44). Décédée le 19/01/1912 à Nouméa (98). Il voit le jour le 17/03/1878 à Païta (98). Décédé le 15/05/1878 à Nouméa (98).
Marié le 10/08/1907 à Dumbéa (98), avec <b>ANGER Louise Juliette</b> Elle est née le 09/08/1888 à Canala (98). Décédée le 14/04/1963 à Nouméa (98).

2 Enfants

- OLLIVAUD Maurice Charles Jules (° 1909)
- OLLIVAUD Henri Paul Auguste (° 1910)

460. <b>OLOENNE Emma</b> ,
Elle est née en 1885 . Décédée le 30/11/1937 à Païta (98).
Mariée en 1926, avec <b>GENET Adolphe</b> - 218 - Il est né le 04/03/1884 à Tonghoué - Païta (98). Décédé le 08/05/1965 à Païta (98).

8 Enfants

- GENET Francine - 224 - (° 1916 + 1957)
- GENET Adolphe - 219 - (° 1918 + 1979)
- GENET Léon
- GENET Eugène - 223 - (° 1922 + 1975)
- GENET Noel (° 1925 + 1984)
- GENET Désiré (° 1927 + 1929)
- GENET Anne (° 1928 + 1929)
- GENET Gabriel (° 1929 + 1929)

Petit-enfant

- GENET Raymond

461. <b>OREZZOLI Edouard Jean</b> ,
Fils de <b>OREZZOLI Adolphe Victor Frédéric</b> Né le 01/01/1874 à Marseille (13). Décédé le 17/04/1950 à Nouméa (98). et de <b>LAGALISSE Louise</b> Née le 06/08/1880 à Moingt (42). Décédée en 1976. Il est né le 03/09/1902 à La Foa (98). Décédé le 26/12/1987 à Païta (98).
Marié le 10/11/1938 à Nouméa (98), avec <b>RICHARD Eva Louise Charlotte</b> Elle naît en 1916 .

Etat des personnes étant Nées où Mariées où décédées où concessionnaires  
dans la commune de Païta

Décédée le 08/07/2015 à Nouméa (98).

462. **OUTHEY** Denise Marguerite,

Fille de **OUTHEY** Louis, Propriétaire  
Né le 15/06/1880 à Ponérihouen (98).  
Décédé le 29/10/1951 à Nouméa (98).  
et de **JEULIN** Alexandrine Jeanne Marie  
Née le 28/01/1891 à Moindou (98).  
Elle voit le jour à Voh (98) le 03/09/1916.  
Décédée le 13/01/1995 à Dumbéa (98).



Unie avec **ESTIEUX** Pierre Jean Gaston  
Il naît le 14/05/1906 à Nouméa (98).  
Professions : Capitaine au long cours du Loyauté.

Mariée le 07/04/1982 à Païta (98), avec **PERRICAUD** Louis Honoré - 494 -  
Il naît en 1910 .

**P**

463. **PALADINI** Candice,

Fille de **PALADINI** Louis Luigi - 470 -, Tailleur de pierre  
Né le 15/10/1834 à Carfigliano - Italie.  
Décédé le 17/10/1909 à Païta (98).  
et de **LORIEUX** Philomène Justine Hélène - 367 -, Institutrice  
Née le 13/08/1852 à Rémalard (61).  
Décédée le 12/10/1937 à Païta (98).  
Elle naît le 17/05/1881 à Païta (98).  
Professions : Institutrice.



Mariée le 15/11/1910 à Nouméa (98), avec **KOCH** Léo Adolphe Louis Gustave  
Il naît le 27/08/1881 à Nouméa (98).  
Décédé en 1966.  
Professions : Employé de commerce.

2 Enfants

- **KOCH** Henri Louis Gustave (° 1911 + 1966)  
- **KOCH** Christian Loyuis Justin (° 1915)

Petit-enfant

- **KOCH** Jean Louis (° 1938)

464. **PALADINI** Florindo,

Fils de **PALADINI** Francois Eugène Dit Florindo - 465 -, Colon et homme politique  
Né le 06/09/1883 à Païta (98).  
Décédé le 26/03/1956 à Nouméa (98).

Etat des personnes étant Nées où Mariées où décédées où concessionnaires  
dans la commune de Païta

et de **LUCAS Marie Léonie Philomène - 371 -**  
Née le 11/04/1894 à Nouméa (98).  
Décédée le 11/01/1980 à Païta (98).  
Il naît à Païta (98) le 18/02/1918.  
Décédé le 24/04/2015 à Nouméa (98).

Uni avec **SODREAU Madeleine Paulette Marcellealexina**

3 Enfants

- PALADINI Florinda  
- PALADINI Eric  
- PALADINI Carole

465. **PALADINI Francois Eugène Dit Florindo** <sup>1</sup>,

Fils de **PALADINI Louis Luigi - 470 -**, Tailleur de pierre  
Né le 15/10/1834 à Carfigliano - Italie.  
Décédé le 17/10/1909 à Païta (98).  
et de **LORIEUX Philomène Justine Hélène - 367 -**, Institutrice  
Née le 13/08/1852 à Rémalard (61).  
Décédée le 12/10/1937 à Païta (98).  
Il naît le 06/09/1883 à Païta (98).  
Décédé le 26/03/1956 à Nouméa (98).  
Professions : Colon et homme politique.



Marié le 22/03/1917 à Nouméa (98), avec **LUCAS Marie Léonie Philomène - 371 -**  
Elle voit le jour le 11/04/1894 à Nouméa (98).  
Décédée le 11/01/1980 à Païta (98).

<sup>1</sup> *Note Générale : Revenu en Nouvelle-Calédonie en 1905, ce fils allait y déployer une grande activité non seulement en prenant la suite de ses parents dans l'hôtellerie, l'agriculture et l'élevage, mais aussi dans la mine, la presse, la vie politique et le syndicalisme...*

*Élu conseiller général en 1922, Florindo PALADINI devait siéger à cette assemblée durant dix-sept ans ; il participa au ralliement de la Nouvelle-Calédonie à la France Libre ; il mit sur pied en octobre 1941 l'Association des Amis de l'U.R.S.S. , publia un périodique intitulé Les Études Soviétiques ainsi que de nombreux articles dans les journaux de Nouméa, à partir de 1906 ; il fonda en 1946 le Parti Communiste de Nouvelle-Calédonie et fut, durant de nombreuses années, secrétaire général de la Fédération des Syndicats calédoniens.*

*De son mariage en 1917, sont nés deux fils, Florindo (1918) et René (1919).*

*Note O'Reilly : PALADINI, Florindo (1883). - Colon et homme politique. François-Eugène dit Florindo Paladini naquit le 6 septembre 1883 à Païta où son père Louis Paladini est propriétaire éleveur. Va en 1896 faire ses études en France : quatre ans en Normandie et six à Paris. Passe trois ans en Australie du Sud, comme professeur de français. Rentre en Calédonie en 1905. Fera un nouveau séjour en Australie de 1908 à 1911. Homme d'une très grande activité, sera tour à tour ou en même temps, cultivateur, éleveur, hôtelier, mineur. Conseiller général depuis 1922, membre élu de la Chambre d'Agriculture en 1920, jouera un rôle spectaculaire dans la vie politique de la Calédonie, participant du premier rang au ralliement à la France libre. En octobre 1941, il met sur pieds une Association des Amis de l'U.R.S.S. et fonde, en mars 1946, le parti communiste en Calédonie. Longtemps secrétaire général de la Fédération des Syndicats Calédoniens, le syndicalisme calédonien lui doit beaucoup. Appuie également la fondation de la Caisse d'Épargne (1923) et de différentes coopératives. Grand lecteur, esprit polyvalent ayant une extrême facilité de A parole, F. Paladini, selon sa propre expression « conférencier sur tous sujets depuis quarante-six ans ». Il a écrit un nombre d'articles considérables dans les revues et journaux calédoniens depuis 1906. Il est collectionneur, bibliophile, botaniste et porte un grand attachement à la Calédonie qu'il connaît à fond, l'ayant souvent parcourue à pied. Cette existence débordante ne lui a pas laissé que des amis et, en 1925 une tentative d'assassinat lui fit perdre un bras. De son union, en mars 1917, avec Marie Lucas qui, en janvier 1945 sera la première femme candidate à une fonction publique en Calédonie, sont issus deux enfants : Florindo, né à Païta, le 18 février 1918 et René, né à La Dumbéa, le 8 juillet 1911*

2 Enfants

- PALADINI Florindo - 464 - (° 1918 + 2015)  
- PALADINI René (° 1919 + 2015)

Etat des personnes étant Nées où Mariées où décédées où concessionnaires  
dans la commune de Païta

7 Petits-enfants

- PALADINI Florinda  
- PALADINI Eric  
- PALADINI Carole

- PALADINI Eliane  
- PALADINI Serge  
- PALADINI Franck  
- PALADINI Irène

466. **PALADINI Isidore** Narcisse Ferdinand,

Fils de **PALADINI Louis Luigi** - 470 -, Tailleur de pierre  
Né le 15/10/1834 à Carfigliano - Italie.  
Décédé le 17/10/1909 à Païta (98).  
et de **LORIEUX Philomène Justine Hélène** - 367 -, Institutrice  
Née le 13/08/1852 à Rémalard (61).  
Décédée le 12/10/1937 à Païta (98).  
Il naît à Païta (98) le 20/06/1888.  
Décédé le 20/08/1977 à Païta (98).



Marié le 27/05/1913 à Païta (98), avec **CARLOD Florine** Laurence - 100 -  
Elle est née à Nouméa (98) le 11/11/1892.  
Décédée le 24/01/1981 à Païta (98).

5 Enfants

- PALADINI Louis - 468 - (° 1914 + 1977)  
- PALADINI Raymond Maurice Isidore - 472 - (° 1916 + 1996)  
- PALADINI Simone - 475 - (° 1919 + 2002)  
- PALADINI Isidore René - 467 - (° 1923 + 1999)  
- PALADINI Benjamin (° 1925)

3 Petits-enfants

- PALADINI Annick  
- PALADINI Rosemay  
- PALADINI Marilyne

467. **PALADINI Isidore René**,



Etat des personnes étant Nées où Mariées où décédées où concessionnaires  
dans la commune de Païta

Fils de **PALADINI** Isidore Narcisse Ferdinand - 466 -

Né le 20/06/1888 à Païta (98).

Décédé le 20/08/1977 à Païta (98).

et de **CARLOD Florine** Laurence - 100 -

Née le 11/11/1892 à Nouméa (98).

Décédée le 24/01/1981 à Païta (98).

Il naît à Païta (98) le 03/02/1923.

Décédé le 07/07/1999 à Nouméa (98).

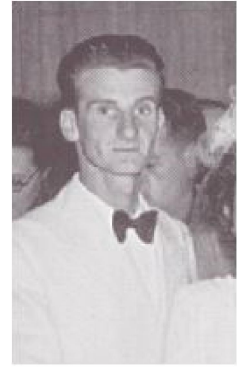

Marié le 30/07/1949 à Païta (98), avec **BERNAST** Andrée Georgette Germaine Gabrielle Claire - 42 -

Elle est née le 09/01/1928 à Nouméa (98).

468. **PALADINI** Louis,

Fils de **PALADINI** Isidore Narcisse Ferdinand - 466 -

Né le 20/06/1888 à Païta (98).

Décédé le 20/08/1977 à Païta (98).

et de **CARLOD Florine** Laurence - 100 -

Née le 11/11/1892 à Nouméa (98).

Décédée le 24/01/1981 à Païta (98).

Il voit le jour à Païta (98) le 01/08/1914.

Décédé le 31/07/1977 à Païta (98).

469. **PALADINI** Louis Donatien Théophile,

Fils de **PALADINI** Louis René - 471 -

Né le 12/11/1886 à Païta (98).

Décédé le 27/09/1913 à Païta (98).

et de **GAZENDEL** Emma Théodorine

Née le 16/09/1891 à Pouembout (98).

Il est né à Païta (98) le 14/11/1908.

Décédé le 23/11/1908 à Païta (98).

470. **PALADINI** Louis Luigi <sup>1</sup>,

Fils de **PALADINI** Baptiste

et de **ENGNOLI** Dominica

Il voit le jour à Carfigliano - Italie le 15/10/1834.

Décédé le 17/10/1909 à Païta (98).

Professions : Tailleur de pierre.



Marié le 23/12/1875 à Païta (98), avec **LORIEUX** Philomène Justine Hélène - 367 -

Elle naît à Rémalard (61) le 13/08/1852.

Décédée le 12/10/1937 à Païta (98).

Professions : Institutrice.

<sup>1</sup> Note Générale : Condamné le 9 mars 1863 à Bastia à 15 ans de travaux forcés pour homicide volontaire - Matricule 116 / 1058 Arrivé en 1864 par "L'Iphigénie" Pour ce qui est de réussite en matière de colonisation pénale, le cas de ce Louis PALADINI est exemplaire.

Condamné en 1863, envoyé en Nouvelle-Calédonie (N° matricule 116 / 1058), avant même la date de sa réhabilitation il avait parfaitement réussi sa réinsertion puisque on le trouve - au moment de l'affaire Monin, Cliquet et Trompette - à Païta, propriétaire éleveur en même temps que tenancier d'hôtel au côté de son épouse.

Etat des personnes étant Nées où Mariées où décédées où concessionnaires  
dans la commune de Païta

*Il est père de famille et tient à assurer la réussite sociale de son fils Florindo - né le 6 septembre 1883 - qu'il envoie en France dès l'âge de treize ans pour y étudier.*

*"Dans sa séance du 17 courant, le Tribunal Supérieur de Nouméa a prononcé la réhabilitation de M. Paladini (sic), de Païta que sa bonne conduite avait depuis longtemps désigné, dans l'opinion publique, pour cette rare faveur.*

*M. Goguet, de Nouméa, a aussi été réhabilité le même jour.*

*Nous leur adressons à tous deux nos sincères félicitations."*

6 Enfants

- PALADINI Rose Justine Dominique - 474 - (° 1878 + 1913)
- PALADINI Candice - 463 - (° 1881)
- PALADINI Francois Eugène Dit Florindo - 465 - (° 1883 + 1956)
- PALADINI Louis René - 471 - (° 1886 + 1913)
- PALADINI Isidore Narcisse Ferdinand - 466 - (° 1888 + 1977)
- PALADINI René Eugène - 473 - (° 1895 + 1918)

11 Petits-enfants

- LYNCH David Louis Thomas Justin - 379 - (° 1903 + 1932)

- KOCH Henri Louis Gustave (° 1911 + 1966)
- KOCH Christian Loyuis Justin (° 1915)
- PALADINI Florindo - 464 - (° 1918 + 2015)
- PALADINI René (° 1919 + 2015)
- PALADINI Louis Donatien Théophile - 469 - (° 1908 + 1908)
- PALADINI Louis - 468 - (° 1914 + 1977)
- PALADINI Raymond Maurice Isidore - 472 - (° 1916 + 1996)
- PALADINI Simone - 475 - (° 1919 + 2002)
- PALADINI Isidore René - 467 - (° 1923 + 1999)
- PALADINI Benjamin (° 1925)

11 Arrières-petits-enfants

- KOCH Jean Louis (° 1938)

- PALADINI Florinda
- PALADINI Eric
- PALADINI Carole
- PALADINI Eliane
- PALADINI Serge
- PALADINI Franck
- PALADINI Irène
- PALADINI Annick
- PALADINI Rosemay
- PALADINI Marilyne

471. PALADINI Louis René,

Etat des personnes étant Nées où Mariées où décédées où concessionnaires  
dans la commune de Païta

Fils de **PALADINI** Louis Luigi - 470 -, Tailleur de pierre  
Né le 15/10/1834 à Carfigliano - Italie.  
Décédé le 17/10/1909 à Païta (98).  
et de **LORIEUX** Philomène Justine Hélène - 367 -, Institutrice  
Née le 13/08/1852 à Rémalard (61).  
Décédée le 12/10/1937 à Païta (98).  
Il naît le 12/11/1886 à Païta (98).  
Décédé le 27/09/1913 à Païta (98).



Marié le 02/04/1907 à Dumbéa (98), avec **GAZENDEL** Emma Théodorine  
Elle est née le 16/09/1891 à Pouembout (98).

Enfant

- PALADINI Louis Donatien Théophile - 469 - (° 1908 + 1908)

472. **PALADINI** Raymond Maurice Isidore,

Fils de **PALADINI** Isidore Narcisse Ferdinand - 466 -  
Né le 20/06/1888 à Païta (98).  
Décédé le 20/08/1977 à Païta (98).  
et de **CARLOD** Florine Laurence - 100 -  
Née le 11/11/1892 à Nouméa (98).  
Décédée le 24/01/1981 à Païta (98).  
Il est né à Païta (98) le 29/09/1916.  
Décédé le 31/10/1996 à Nouméa (98).

Uni avec **LEGARION** Paule Faustine Josephe  
Elle naît le 01/01/1919 à Nouméa (98).

3 Enfants

- PALADINI Annick  
- PALADINI Rosemay  
- PALADINI Marilyne

473. **PALADINI** René Eugène,

Fils de **PALADINI** Louis Luigi - 470 -, Tailleur de pierre  
Né le 15/10/1834 à Carfigliano - Italie.  
Décédé le 17/10/1909 à Païta (98).  
et de **LORIEUX** Philomène Justine Hélène - 367 -, Institutrice  
Née le 13/08/1852 à Rémalard (61).  
Décédée le 12/10/1937 à Païta (98).  
Il naît le 28/04/1895 à Païta (98).  
Décédé le 24/08/1918 à Pasly (02).  
Professions : MPLF.



474. **PALADINI** Rose Justine Dominique,

Etat des personnes étant Nées où Mariées où décédées où concessionnaires  
dans la commune de Païta

Fille de **PALADINI** Louis Luigi - 470 -, Tailleur de pierre  
Né le 15/10/1834 à Carfigliano - Italie.  
Décédé le 17/10/1909 à Païta (98).  
et de **LORIEUX** Philomène Justine Hélène - 367 -, Institutrice  
Née le 13/08/1852 à Rémalard (61).  
Décédée le 12/10/1937 à Païta (98).  
Elle voit le jour le 17/06/1878 à Païta (98).  
Décédée le 06/12/1913 à Païta (98).



Mariée le 11/09/1902 à Païta (98), avec **LYNCH** David Michel Simon - 380 -  
Il voit le jour le 09/02/1866 à Nouméa (98).  
Décédé le 27/05/1937 à Nouméa (98).

Enfant

- **LYNCH** David Louis Thomas Justin - 379 - (° 1903 + 1932)

**475. PALADINI** Simone,

Fille de **PALADINI** Isidore Narcisse Ferdinand - 466 -  
Né le 20/06/1888 à Païta (98).  
Décédé le 20/08/1977 à Païta (98).  
et de **CARLOD** Florine Laurence - 100 -  
Née le 11/11/1892 à Nouméa (98).  
Décédée le 24/01/1981 à Païta (98).  
Elle naît à Païta (98) le 20/02/1919.  
Décédée le 09/02/2002 au Mont-Dore (98).

**476. PAUL** Louis Théodore <sup>1</sup>,

Il est né à Paris (75) le 19/04/1842.  
Décédé le 17/10/1904 à Païta (98).  
Professions : Zingueur.

<sup>1</sup> *Note Générale : condamné au bagne en Nouvelle Calédonie en 1868 - Embarqué le 1 juin 1870 sur le "Néréide" - Matricule 2814 / 860 / 543*

**477. PAUTY** Charles Marcelin,

Fils de **PAUTY** Osmond Armand Pierre, Surveillant militaire à Téremba - Pâtissier à Noum  
Né le 18/01/1857 à Monflanquin (47).  
Décédé le 19/09/1900 à Nouméa (98).  
et de **REMY** Marie  
Née le 03/06/1859 à Villeneuve-sur-Lot (47).  
Décédée le 25/04/1923 à Nouméa (98).  
Il naît le 03/01/1884 à Nouméa (98).  
Décédé le 11/07/1904 à Païta (98).

**478. PAUTY** Julie Marguerite,

Fille de **PAUTY** Osmond Armand Pierre, Surveillant militaire à Téremba - Pâtissier à Noum  
Né le 18/01/1857 à Monflanquin (47).  
Décédé le 19/09/1900 à Nouméa (98).  
et de **REMY** Marie

Etat des personnes étant Nées où Mariées où décédées où concessionnaires  
dans la commune de Païta

Née le 03/06/1859 à Villeneuve-sur-Lot (47).  
Décédée le 25/04/1923 à Nouméa (98).  
Elle est née à Païta (98) le 22/05/1898.  
Décédée le 11/03/1900 à Païta (98).

479. **PAUTY** Lucile Louise,

Fille de **PAUTY** Osmond Armand Pierre, Surveillant militaire à Térémba - Pâtissier à Noum

Né le 18/01/1857 à Monflanquin (47).

Décédé le 19/09/1900 à Nouméa (98).

et de **REMY** Marie

Née le 03/06/1859 à Villeneuve-sur-Lot (47).

Décédée le 25/04/1923 à Nouméa (98).

Elle voit le jour le 06/12/1886 à Goulburn (Australie).

Décédée en 1963 à Nouméa (98).

Mariée le 01/05/1907 à Païta (98), avec **PERRAUD** Albert - 491 -

Il est né à Païta (98) le 06/09/1884.

Décédé le 07/07/1964 à Nouméa (98).

480. **PECQUEUX** Emélie Marguerite,

Fille de **PECQUEUX** Emile - 481 -

Né le 01/10/1832 à Paris (75).

Décédé le 05/09/1890 à Païta (98).

et de **GALLOIS** Julienne Josephe - 213 -

Née le 08/02/1825 à Wambrechies (59).

Décédée le 11/07/1904 à Païta (98).

Elle est née à Nouméa (98) le 19/07/1864.

Décédée le 04/02/1927 à Nouméa (98).

Mariée le 19/05/1886 à Païta (98), avec **MONOT** Thomas - 437 -

Il est né le 30/09/1846 à Salives (21).

Décédé le 28/04/1891 à Nouméa (98).

Unie avec

5 Enfants

- **MONOT** Paul Emile - 436 - (° 1886 + 1955)

- **PECQUEUX** Marthe Antoinette

- **PECQUEUX** Rachel Emelie

- **PECQUEUX** Rachel Emélie - 482 - (° 1893 + 1982)

- **PECQUEUX** Marthe Antoinette (° 1899 + 1945)

481. **PECQUEUX** Emile,

Fils de **PECQUEUX** Geneviève Arsène Désirée, Jumeaux

Née le 04/06/1813 à Gamaches (80).

Il voit le jour le 01/10/1832 à Paris (75).

Décédé le 05/09/1890 à Païta (98).

Marié le 15/08/1863 à Port de France (98), avec **GALLOIS** Julienne Josephe - 213 -

Elle naît à Wambrechies (59) le 08/02/1825.

Décédée le 11/07/1904 à Païta (98).

Etat des personnes étant Nées où Mariées où décédées où concessionnaires  
dans la commune de Païta

3 Enfants

- PECQUEUX GALLOIS Alphonse (° 1859 + 1891)
- PECQUEUX Emélie Marguerite - 480 - (° 1864 + 1927)
- PECQUEUX Emile Victor (° 1866 + 1898)

9 Petits-enfants

- MONOT Paul Emile - 436 - (° 1886 + 1955)
  - PECQUEUX Marthe Antoinette
  - PECQUEUX Rachel Emelie
  - PECQUEUX Rachel Emélie - 482 - (° 1893 + 1982)
  - PECQUEUX Marthe Antoinette (° 1899 + 1945)
- 
- PECQUEUX Emile Eugène Hippolyte (° 1884 + 1921)
  - PECQUEUX Amélie Eugénie Hélène (° 1886 + 1905)
  - PECQUEUX Maria Mélanie (° 1892 + 1980)
  - PECQUEUX Hippolythe Alphonse Felix (° 1895 + 1902)

3 Arrières-petits-enfants

- PECQUEUX Emilie Marcelle (° 1908 + 1993)
- PECQUEUX Louise Eugénie (° 1911 + 2004)
- PECQUEUX André Eugénie Hippolyte (° 1915 + 1960)

482. **PECQUEUX** Rachel Emélie,

Fille de  
et de **PECQUEUX** Emélie Marguerite - 480 -  
Née le 19/07/1864 à Nouméa (98).  
Décédée le 04/02/1927 à Nouméa (98).  
Elle voit le jour le 14/01/1893 à Païta (98), St Vincent.  
Décédée le 22/12/1982 à Nouméa (98).

Mariée le 11/11/1920 à Boulouparis (98), avec **SIRET** Raymond Pierre  
Il naît le 22/11/1889 à Villeneuve-sur-Lot (47).  
Décédé le 11/09/1970 à Nouméa (98).

483. **PELSEZ** Léopold Joseph <sup>1</sup>,

Il naît en 1848 à Englefontaine (59).  
Décédé le 27/06/1919 à Païta (98).  
Professions : Journalier.

<sup>1</sup> *Note Générale : Condamné le 22 février 1875 à Douai, à 20 ans de travaux forcés pour incendie volontaire -Embarqué sur la L'Orne de juin 1875 Matricule n° 7591  
Lot Rural de la Fonwhary n°52 d'une superficie de 8 ha 88 a est attribué à Pelsez Léopold Matricule N° 7591 et mis en Concession le 13/4/1890 et Dépossédé*

484. **PÈNE** Ginette Madeleine,

Mariée le 20/07/2012 à Païta (98), avec **HÉNIN** Henri René Dit Riquet - 295 -  
Il est né le 17/12/1932 à Nouméa (98).  
Décédé le 30/04/2019 à Nouméa (98).

Etat des personnes étant Nées où Mariées où décédées où concessionnaires  
dans la commune de Païta

485. **PÉRALDI** Emile Mathieu,

Fils de **PÉRALDI** Francois Xavier, Surveillant militaire

Né le 01/04/1843 à Prunelli-di-Casacconi (2B).

et de **DENANS** Magdeleine Antoinette Eugénie - 155 -, Repasseuse

Née le 30/09/1856 à Toulon (83).

Décédée le 01/03/1887 à Païta (98).

Il voit le jour le 31/08/1884 à Païta (98).

486. **PÉRALDI** Félix Valérie,

Fille de **PÉRALDI** Francois Xavier, Surveillant militaire

Né le 01/04/1843 à Prunelli-di-Casacconi (2B).

et de **DENANS** Magdeleine Antoinette Eugénie - 155 -, Repasseuse

Née le 30/09/1856 à Toulon (83).

Décédée le 01/03/1887 à Païta (98).

Elle est née à Païta (98) le 19/02/1887.

Décédée le 08/03/1887 à Païta (98).

Professions : Jumeaux.

487. **PÉRALDI** Joséphine Marie,

Fille de **PÉRALDI** Francois Xavier, Surveillant militaire

Né le 01/04/1843 à Prunelli-di-Casacconi (2B).

et de **DENANS** Magdeleine Antoinette Eugénie - 155 -, Repasseuse

Née le 30/09/1856 à Toulon (83).

Décédée le 01/03/1887 à Païta (98).

Elle naît le 23/05/1882 à Païta (98).

488. **PÉRALDI** Marie Antoinette,

Fille de **PÉRALDI** Francois Xavier, Surveillant militaire

Né le 01/04/1843 à Prunelli-di-Casacconi (2B).

et de **DENANS** Magdeleine Antoinette Eugénie - 155 -, Repasseuse

Née le 30/09/1856 à Toulon (83).

Décédée le 01/03/1887 à Païta (98).

Elle naît à Païta (98) le 19/02/1887.

Décédée le 12/03/1887 à Païta (98).

Professions : Jumeaux.

489. **PERALDI** Paule Mathilde Rose,

Fille de **PERALDI** Bernardin, Soldat infanterie de Marine

Né le 09/06/1875 à Corrano (2A).

Décédé le 12/12/1954 à Nouméa (98).

et de **PEZRON** Pauline

Né le 22/08/1877 à Houaïlou (98), Mou.

Décédé le 16/06/1940 à Nouméa (98).

Elle est née à Nouméa (98) le 19/02/1910.

Décédée le 07/12/2004 à Païta (98).

Mariée le 17/01/1931 à Nouméa (98), avec **ABEL** Robert Ernest

Il naît le 17/06/1907 à Nouméa (98).

Décédé le 28/10/1987 à Nouméa (98).

Professions : Colon éleveur et commerçant.

Etat des personnes étant Nées où Mariées où décédées où concessionnaires  
dans la commune de Païta

3 Enfants

- ABEL Monique - 9 - (° 1940 + 2015)
- ABEL Robert
- ABEL Bernard

2 Petits-enfants

- ABEL Sandra (° 1969)
- ABEL David (° 1975)

490. **PERCHARD** Louis Pierre,

Il voit le jour à Kaala-Gomen (98) le 26/12/1908.  
Décédé le 21/03/1981 à Voh (98).



Marié le 28/05/1932 à Païta (98), avec **ABDELKADER BEN CHERFIA** Emilie Rose Saphia - 1 -  
Elle naît à Farino (98) le 12/07/1914.  
Décédée le 24/04/2012 à Nouméa (98).

7 Enfants

- PERCHARD André (° 1930)
- PERCHARD Simone
- PERCHARD Ginette
- PERCHARD Gisèle
- PERCHARD Raymonde
- PERCHARD Jacqueline
- PERCHARD Joicelyne

491. **PERRAUD** Albert,

Fils de **PERRAUD** Marien Auguste - 492 -  
Né le 08/05/1822 à Saint-Agnant-près-Crocq (23).  
Décédé le 01/09/1908 à Païta (98).  
et de **SÉNÉ** Victorine Emelie Blanche - 565 -  
Née le 04/09/1885 à Versailles (78).  
Décédée à Païta (98).  
Il voit le jour à Païta (98) le 06/09/1884.  
Décédé le 07/07/1964 à Nouméa (98).

Marié le 01/05/1907 à Païta (98), avec **PAUTY** Lucile Louise - 479 -  
Elle naît à Goulburn (Australie) le 06/12/1886.  
Décédée en 1963 à Nouméa (98).

492. **PERRAUD** Marien Auguste,

Il naît à Saint-Agnant-près-Crocq (23) le 08/05/1822.  
Décédé le 01/09/1908 à Païta (98).

Uni avec **SÉNÉ** Victorine Emelie Blanche - 565 -



Etat des personnes étant Nées où Mariées où décédées où concessionnaires  
dans la commune de Païta

Elle voit le jour à Versailles (78) le 04/09/1885.  
Décédée à Païta (98).

Enfant

- PERRAUD Albert - 491 - (° 1884 + 1964)

493. **PERRAULT** Juliette Rose,

Fille de **PERRAULT** Louis

Né le 02/05/1843.

Décédé le 31/05/1898 à Nouméa (98).

et de **DANGALY** Mélanie Théotiste

Née le 20/02/1847 à Saint-Georges-d'Oléron (17).

Décédée le 27/12/1901 à Nouméa (98).

Elle naît le 04/02/1890 à Païta (98).

Décédée le 24/01/1955 à Nouméa (98).

Mariée le 05/10/1907 à Nouméa (98), avec **HACQUES** Henri Jules

Il est né le 15/09/1876 à Laval (73).

Décédé le 07/09/1949 à Nouméa (98).

2 Enfants

- HACQUES Henri Raoul (° 1909 + 1981)

- HACQUES Albert Jules (° 1911 + 1986)

494. **PERRICAUD** Louis Honoré,

Il voit le jour en 1910 .



Marié le 07/04/1982 à Païta (98), avec **OUTHEY** Denise Marguerite - 462 -

Elle voit le jour à Voh (98) le 03/09/1916.

Décédée le 13/01/1995 à Dumbéa (98).

495. **PETIT** Théodore Léon <sup>1</sup>,

Il est né le 17/02/1836 à Saulnières (28).

Décédé le 18/02/1894 à Païta (98), Saint Vincent.

Professions : Journalier.

<sup>1</sup> Note Générale : condamné au bagne de Nouvelle Calédonie en 1866 Cote FR ANOM COL H 215 Matricule n° 1629 / 462 / 298

496. **PHILLIPS** Elisabeth,

Etat des personnes étant Nées où Mariées où décédées où concessionnaires  
dans la commune de Païta

Elle naît en 1841 à Dublin (Irlande).

Mariée le 20/08/1874 à Païta (98), avec **SONG Jemmy** - 576 -  
Il naît en 1831 à Amouy (Chine).  
Décédé le 23/10/1883 à Nouméa (98).  
Professions : Intendant de Jams Paddon.

Enfant

- SONG Sophia (° 1876)

497. **PIETRI Marie Hélène**,

Fille de **PIETRI Jérôme Antoine**, Baron - Propriétaire  
Né le 19/01/1855 à Quenza (2A), Serra.  
Décédé le 08/04/1919 à Nouméa (98).  
et de **DUCROS Maria Victoire**  
Née le 09/09/1876 à Murviel-lès-Béziers (34).  
Décédée le 13/07/1964 à Nouméa (98).  
Elle est née le 04/09/1904 à Pouembout (98).  
Décédée le 18/06/1970 à Nouméa (98).



Mariée le 10/07/1943 à Païta (98), avec **MINATCHI ; VIRASSAMY Louis Ernest** - 428 -  
Il naît le 14/08/1900 à Nouméa (98).  
Décédé le 16/04/1971 à Nouméa (98).

498. **PIETRI Marie Madeleine**,

Fille de **PIETRI Jérôme Antoine**, Baron - Propriétaire  
Né le 19/01/1855 à Quenza (2A), Serra.  
Décédé le 08/04/1919 à Nouméa (98).  
et de **DUCROS Maria Victoire**  
Née le 09/09/1876 à Murviel-lès-Béziers (34).  
Décédée le 13/07/1964 à Nouméa (98).  
Elle est née le 29/03/1910 à Nouméa (98).  
Décédée le 09/07/1997 à Nouméa (98).

Mariée le 22/08/1942 à Païta (98), avec **GONZALEZ Raymond Casillas** - 252 -  
Il naît le 04/04/1911 à Pearsall (USA).  
Décédé le 15/10/1993 à San Francisco (USA).

499. **PIETRI Suzanne Andrée**,

Etat des personnes étant Nées où Mariées où décédées où concessionnaires  
dans la commune de Païta

Fille de **PIETRI** Jérôme Antoine, Baron - Propriétaire

Né le 19/01/1855 à Quenza (2A), Serra.

Décédé le 08/04/1919 à Nouméa (98).

et de **DUCROS** Maria Victoire

Née le 09/09/1876 à Murviel-lès-Béziers (34).

Décédée le 13/07/1964 à Nouméa (98).

Elle voit le jour le 26/01/1916 à Nouméa (98).

Décédée le 10/07/2005 à Païta (98), La Tamoa.



Mariée le 31/03/1937 à Nouméa (98), avec **BOURDINAT** Gaston Gervais Charles

Il naît à Nouméa (98) le 04/08/1879.

Professions : Avocat défenseur.

Décédé le 24/01/1968 à Nouméa (98).

2 Enfants

- BOURDINAT Jean Jacques Louis Gervais (° 1936 + 1990)

- BOURDINAT Gerard Gaston Charles (° 1942)

Petit-enfant

- BOURDINAT Audrey Maude (° 1973)

500. **PIRIOUX** Augustine Louise,

Elle voit le jour à Brest (29) le 08/02/1833.

Décédée le 22/05/1892 à Païta (98).

Unie avec **VINCENT** Yves Marie

Il est né à Brest (29) le 17/03/1821.

Décédé le 17/08/1888 à Nouméa (98).

4 Enfants

- VINCENT Marie Pauline Emilie (° 1852 + 1876)

- VINCENT Joseph Eugène (° 1856)

- VINCENT Marie Adélaïde (° 1861)

- VINCENT Louise Eugénie (° 1867)

7 Petits-enfants

- VINCENT Pierre Emile Augustin (° 1887 + 1951)

- VINCENT Marie Clotilde (° 1889 + 1962)

- VINCENT Béatrix Octavie (° 1891 + 1969)

- VINCENT Eugénie Yvonne (° 1892)

- VINCENT Amélie Thérèse (° 1896)

- VINCENT Paul Marcel (° 1899 + 1974)

- BERTHELIN Raoul Auguste Louis (° 1890)

2 Arrières-petits-enfants

- FESSARD Béatrix Yvonne Marcelle (° 1913)

- BERTHELIN Henry Georges Jean Raymond (° 1921 + 1994)

Etat des personnes étant Nées où Mariées où décédées où concessionnaires  
dans la commune de Païta

501. <b>POIRCUITTE</b> Marie Madeleine Pauline Ernestine,	
Fille de <b>POIRCUITTE</b> Jean Baptiste Ernest Né le 29/10/1856 à Gourgeon (70). Décédé le 07/03/1925 à Thio (98). et de <b>RENEVIER</b> Marie Julie Née le 26/03/1867 à Nouméa (98). Décédée le 11/03/1945 à Nouméa (98). Elle naît le 19/11/1891 à Païta (98).	
Mariée le 23/05/1917 à Nouméa (98), avec <b>FILARD</b> Charles Georges	

502. <b>POIRIER</b> Joseph,	
Il voit le jour à Montoir-de-Bretagne (44) le 25/04/1863. Décédé le 06/07/1935 à Nouméa (98).	
Marié le 26/08/1905 à Païta (98), avec <b>GUERELLE</b> Lucrèce Julie Dite Tante Luc - 260 - Elle est née à Nouméa (98) le 01/04/1879. Décédée le 18/12/1964 à Périgné (79).	

503. <b>PONCELET</b> Rose May,	
Elle voit le jour en 1950.	
Mariée le 26/01/1873 à Païta (98), avec <b>CHEVRIER</b> Roger Marcel Ernest - 134 - Il voit le jour à Fonwhary (98) le 28/09/1937.	

504. <b>PONCET</b> Louis <sup>1</sup> ,	
Il voit le jour le 21/02/1845 à Lyon (69). Décédé le 31/10/1872 à Païta (98). Professions : Jardinier.	
<sup>1</sup> Note Générale : condamné au bagne de Nouvelle Calédonie en 1866 Cote FR ANOM COL H 336 Matricule n° 934	

505. <b>PORCHERON</b> Rose Olympe,	
Fille de <b>PORCHERON</b> Eugène, Commerçant et homme politique Né le 27/10/1816 à Paris (75). Décédé le 24/02/1883 à Sydney - Australie. et de <b>de LAHOGUE</b> Marie Louise Olympe Née le 24/06/1822 à Paris (75). Décédée le 12/12/1886 à Nouméa (98). Elle est née à Nouméa (98) le 28/08/1864. Décédée le 10/05/1925 à Nouméa (98).	
	
Mariée le 05/05/1892 à Païta (98), avec <b>GEORGE</b> Stephen - 244 - Il voit le jour le 26/09/1859 à Australie.	

Etat des personnes étant Nées où Mariées où décédées où concessionnaires  
dans la commune de Païta

8 Enfants

- GEORGE Rose Mathilde Renée (° 1888)
- GEORGE Olympe Elisabeth - 243 - (° 1892 + 1875)
- GEORGE Aline Céline - 237 - (° 1894)
- GEORGE Lina - 239 - (° 1896 + 1984)
- GEORGE Edouard Stephen - 238 - (° 1898 + 1902)
- GEORGE Noel Rupert - 242 - (° 1900 + 1977)
- GEORGE Lucien Numa - 240 - (° 1904 + 1985)
- GEORGE Madeleine Cécile - 241 - (° 1910)

506. **PORTERAT** Guy René,

Il naît le 05/12/1937 à Nouméa (98).

Marié le 21/07/1957 à Païta (98), avec **HÉNIN** Alice Marie Thérèse - 289 -  
Elle est née à Koné (98) le 21/08/1935.  
Décédée le 11/11/2013 à Nouméa (98).

507. **POUILLET** André Lucuen Marie,

Fils de **POUILLET** Charles Marie Marcel Jacques - 509 -

Né le 12/01/1882 à Bordeaux (33).

Décédé le 22/09/1959 à Nouméa (98).

et de **HÉNIN** Elise Joséphine - 292 -

Née le 11/07/1889 à Moindou (98).

Décédée le 22/09/1959 à Nouméa (98).

Il naît le 20/05/1910 à Païta (98).

Marié le 12/07/1937 à Nouméa (98), avec **HOUSTON** Suzanne

508. **POUILLET** Charles Antoine,

Fille de **POUILLET** Georges Marie Joseph - 511 -

Né le 05/11/1864 à Cusance (25).

Décédé le 31/03/1933 à Païta (98).

et de **DEVAUX** Marguerite - 160 -

Née le 08/04/1883 à Ponérihouen (98).

Décédée le 22/03/1913 à Païta (98).

Elle est née à Nepoui (98) le 04/10/1906.

Décédée le 04/08/1984 à Païta (98).

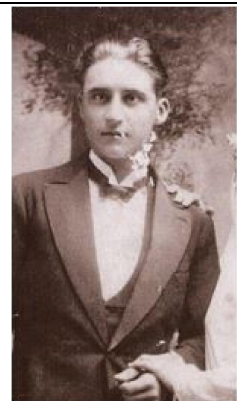

Mariée le 22/02/1929, avec **LOISEAU** Simone Marthe Emilie - 365 -

Il est né le 12/11/1901 à Nouméa (98).

Décédé le 12/03/1984 à Païta (98).

509. **POUILLET** Charles Marie Marcel Jacques,

Fils de **POUILLET** Louis Edouard - 513 -, Ingénieur civil à Nouméa

Né le 06/06/1834 à Paris (75).

Décédé le 25/05/1907 à Païta (98).

Etat des personnes étant Nées où Mariées où décédées où concessionnaires  
dans la commune de Païta

et de **BOURDILLON** Jeanne Marcelline Caroline

Née en 1845.

Décédée en 1910.

Il naît à Bordeaux (33) le 12/01/1882.

Décédé le 22/09/1959 à Nouméa (98).

Marié le 01/11/1908 à Païta (98), avec **HÉNIN** Elise Joséphine - 292 -

Elle naît le 11/07/1889 à Moindou (98).

Décédée le 22/09/1959 à Nouméa (98).

4 Enfants

- **POUILLET** Eugène Louis André - 510 - (° 1909 + 1985)

- **POUILLET** André Lucuen Marie - 507 - (° 1910)

- **POUILLET** Roger Pouillet (° 1915)

- **POUILLET** Simone Marie Elise (° 1920)

510. **POUILLET** Eugène Louis André,

Fils de **POUILLET** Charles Marie Marcel Jacques - 509 -

Né le 12/01/1882 à Bordeaux (33).

Décédé le 22/09/1959 à Nouméa (98).

et de **HÉNIN** Elise Joséphine - 292 -

Née le 11/07/1889 à Moindou (98).

Décédée le 22/09/1959 à Nouméa (98).

Il est né le 20/05/1909 à Païta (98).

Décédé en 1985.

511. **POUILLET** Georges Marie Joseph,

Fils de **POUILLET** Louis Edouard - 513 -, Ingénieur civil à Nouméa

Né le 06/06/1834 à Paris (75).

Décédé le 25/05/1907 à Païta (98).

et de **BOURDILLON** Jeanne Marcelline Caroline

Née en 1845.

Décédée en 1910.

Il naît le 05/11/1864 à Cusance (25).

Décédé le 31/03/1933 à Païta (98).

Marié vers 1896, avec **X**

Marié le 06/09/1902 à Nepoui (98), avec **DEVAUX** Marguerite - 160 -

Elle naît à Ponérihouen (98) le 08/04/1883.

Décédée le 22/03/1913 à Païta (98).

Marié le 24/04/1915 à Nouméa (98), avec **FOURCADE** Nelly Laure

Elle naît le 23/08/1882 à Nouméa (98).

Décédée le 26/09/1940 à Nouméa (98).

4 Enfants

- **POUILLET** Edouard (° 1897 + 1966)

- **POUILLET** Madeleine Marie Berthe (° 1899 + 1979)

- **POUILLET** Jeanne Denise (° 1903 + 1975)

- **POUILLET** Charles Antoine - 508 - (° 1906 + 1984)

4 Petits-enfants

- **POUILLET** Janine

Etat des personnes étant Nées où Mariées où décédées où concessionnaires  
dans la commune de Païta

- GUEPY Pierre Charles Georges (° 1920 + 2000)  
- GUEPY Yvette (° 1922 + 2007)  
- GUEPY Genevieve (° 1926 + 2013)

512. **POUILLET** Jeanne Marthe Marie,

Fille de **POUILLET** Louis Edouard - 513 -, Ingénieur civil à Nouméa

Né le 06/06/1834 à Paris (75).

Décédé le 25/05/1907 à Païta (98).

et de **BOURDILLON** Jeanne Marcelline Caroline

Née en 1845.

Décédée en 1910.

Elle voit le jour le 20/10/1870 à Montélimar (26).

Décédée en 1914 à Païta (98).

Mariée le 21/05/1892 à Nouméa (98), avec **FLIZE** Louis Gilbert Alexandre

Il naît le 23/05/1861 à Saint Louis (Sénégal).

Professions : Principal du collège La Pérouse.

Décédé le 05/11/1920 à Neuilly-sur-Seine (92).

3 Enfants

- FLIZE Jeanne (° 1894 + 1984)  
- FLIZE Suzanne Clémence Madeleine (° 1897 + 1981)  
- FLIZE Louise Marguerite Marie (° 1903 + 1991)

513. **POUILLET** Louis Edouard<sup>1</sup>,

Il est né à Paris (75) le 06/06/1834.

Professions : Ingénieur civil à Nouméa.

Décédé le 25/05/1907 à Païta (98).

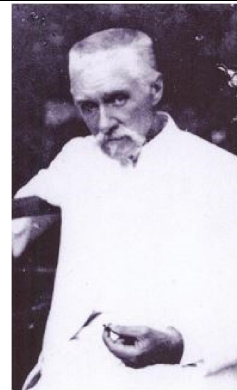

Marié le 04/02/1864 à Lyon (69), avec **BOURDILLON** Jeanne Marcelline Caroline

Elle voit le jour en 1845.

Décédée en 1910.

<sup>1</sup> Note O'Reilly : **POUILLET**, Édouard (1834-1907). Ingénieur. Né le 6 juin 1834 à Paris. Ingénieur de l'École Centrale des Arts et Manufactures. D'abord fabricant de papier à Cusance (Doubs), puis ingénieur des Chemins de Fer, arrive à Nouméa en 1883. Sera de 1885 à 1896, architecte voyer de la ville de Nouméa. A ce titre, exécutera le remblai des parties basses de la ville et la construction de rues, face à la caserne d'infanterie et au Quartier Latin. En 1892, commencera le Grand Quai, au lieudit escalier des Russes ; construira le square Sauvan, devenu le square Oly ; bâtira l'école communale des filles ; dirigera les travaux de l'adduction des eaux de la Dumbéa, exécutée par l'entrepreneur australien Pritchard. Retraité, il deviendra en 1900, maire de Païta, où il meurt le 24 mai 1907. De son mariage à Lyon, en 1864, avec Jeanne Bourdillon naîtront six enfants : Georges (1864). Marie (1870). Madeleine (1872). Marthe (1876). Germaine (1880) et Charles (1883). -Georges l'aîné mort à Nouméa en 1933 verra trois de ses enfants s'établir en Calédonie. Édouard sera planteur aux Hébrides ; Charles, planteur à Païta et Hubert, fonctionnaire des douanes à Nouméa. Des quatre enfants de Charles, le cadet, en résidence au Mont Mou, près de Païta, un seul, André, s'établira à Nouméa.

Etat des personnes étant Nées où Mariées où décédées où concessionnaires  
dans la commune de Païta

6 Enfants

- POUILLET Georges Marie Joseph - 511 - (° 1864 + 1933)
- POUILLET Jeanne Marthe Marie - 512 - (° 1870 + 1914)
- POUILLET Madeleine (° 1872)
- POUILLET Marthe (° 1876)
- POUILLET Germaine (° 1880)
- POUILLET Charles Marie Marcel Jacques - 509 - (° 1882 + 1959)

11 Petits-enfants

- POUILLET Edouard (° 1897 + 1966)
- POUILLET Madeleine Marie Berthe (° 1899 + 1979)
- POUILLET Jeanne Denise (° 1903 + 1975)
- POUILLET Charles Antoine - 508 - (° 1906 + 1984)
- FLIZE Jeanne (° 1894 + 1984)
- FLIZE Suzanne Clémence Madeleine (° 1897 + 1981)
- FLIZE Louise Marguerite Marie (° 1903 + 1991)
- POUILLET Eugène Louis André - 510 - (° 1909 + 1985)
- POUILLET André Lucuen Marie - 507 - (° 1910)
- POUILLET Roger Pouillet (° 1915)
- POUILLET Simone Marie Elise (° 1920)

4 Arrières-petits-enfants

- POUILLET Janine
- GUEPY Pierre Charles Georges (° 1920 + 2000)
- GUEPY Yvette (° 1922 + 2007)
- GUEPY Genevieve (° 1926 + 2013)

514. **POULET** Monique,

Elle est née à Hienghène (98) le 01/06/1936.  
Décédée le 07/07/1988 à Païta (98).

Unie avec **O'CONNOR** Louis

Il naît le 17/01/1928 à Nouméa (98).

Décédé le 30/10/1989 à Sydney - Australie.

2 Enfants

- O'CONNOR Ariane
- O'CONNOR Elisabeth

515. **POURCELOT** Auguste,

Il est né à Nouméa (98) le 12/04/1886.  
Décédé le 05/07/1934 à Dumbéa (98).

Marié le 07/02/1910 à Païta (98), avec **ADAM de VILLIERS** Louise Sophie Coralie - 14 -

Elle est née à Dumbéa (98) le 22/08/1889.  
Décédée le 22/06/1975 à Nouméa (98).



Etat des personnes étant Nées où Mariées où décédées où concessionnaires  
dans la commune de Païta

4 Enfants

- POURCELOT Henri Charles Delphin - 516 - (° 1910 + 1979)  
- POURCELOT Suzanne Louise Paule (° 1913 + 1986)  
- POURCELOT Louis Jules (° 1915 + 2006)  
- POURCELOT André Auguste (° 1917 + 1961)

3 Petits-enfants

- POURCELOT Yvon  
- POURCELOT Yvette  
- POURCELOT Guy Robert

516. **POURCELOT** Henri Charles Delphin,

Fils de **POURCELOT** Auguste - 515 -  
Né le 12/04/1886 à Nouméa (98).  
Décédé le 05/07/1934 à Dumbéa (98).  
et de **ADAM de VILLIERS** Louise Sophie Coralie - 14 -  
Née le 22/08/1889 à Dumbéa (98).  
Décédée le 22/06/1975 à Nouméa (98).  
Il voit le jour le 21/12/1910 à Païta (98).  
Décédé le 24/06/1979 à Nouméa (98).

Marié le 07/12/1935 à Nouméa (98), avec **NOEL** Henriette Eugénie  
Elle est née le 30/03/1911 à Nouméa (98).

517. **PRÉVERAUD de SONNEVILLE** Louise,

Fille de **PRÉVERAUD de SONNEVILLE** Gaston Henri  
Né le 20/05/1888 à Nouméa (98).  
et de **PATCHE** Joséphine  
Née le 24/01/1880 à Port Vila - Nelle Hébrides.  
Elle est née le 25/08/1928 à Santo - Nouvelle Hébride.  
Décédée le 19/09/2001 à Païta (98).

Unie avec **OUTHEY** Emile Raymond Camille  
Il voit le jour à Koné (98) le 22/10/1921.  
Décédé le 17/12/1976 à Bouloupari (98).  
Professions : Stockman.  
Professions : Mécanicien.

**Q**

518. **QUILICHINI** Antoine Vincent <sup>1</sup>,

Il voit le jour le 29/07/1849 à Sartène (2A).  
Décédé le 25/10/1916 à Païta (98).  
Professions : Employé de commerce.

<sup>1</sup> Note Générale : Condamné au bagne en Nouvelle Calédonie en 1872 - Embarqué sur la Garonne le 3 août 1873 et arrivée à Nouméa le 18 décembre 1873 Cote FR ANOM COL H 221 Matricule n° 5152 / 3279 / 2005

Etat des personnes étant Nées où Mariées où décédées où concessionnaires  
dans la commune de Païta

**R**

519. **RABAH BEN AISSA** Djilali,

Fille de **RABAH BEN AISSA BEN SILET** , Domestique

Né en 1869 à Aux douairs Algérie, Blida.

Décédé le 28/12/1934 à Bourail (98).

et de **BRUNET** Adélaïde Virginie Lucie

Née le 14/12/1884 à Bourail (98).

Décédée le 03/09/1956 à Bourail (98).

Elle voit le jour le 24/06/1927 à Bourail (98).

Décédée le 11/03/1981 à Païta (98).

520. **RABUSIER** Eugène Dit **RABUSSIER** <sup>1</sup>,

Il voit le jour le 03/06/1845 à Nogent-le-Roi (52).

Décédé le 20/12/1891 à Païta (98).

Professions : Mecanicien.

<sup>1</sup> *Note Générale : Condamné au bagne en Nouvelle Calédonie en 1872 - Embarqué sur la Garonne le 3 août 1873 et arrivée à Nouméa le 18 décembre 1873 Cote FR ANOM COL H 221 Matricule n° 5369 / 1809 / 955*

521. **REIN** Leatitia Catherine Andrée,

Fille de **REIN** Achile ; **JOSEPH**

Né le 16/05/1946 à Valmont (57).

et de **SURGET** Kathy Louisette Andrée

Née le 12/05/1955 à Nouméa (98).

Elle est née à Buhî Rastatt Baden - Allemagne le 10/12/1980.

Mariée le 11/01/2008 à Païta (98), avec **LEGRAND** Nicolas - 353 -

Il est né à Corbeil-Essonnes (91) le 07/04/1979.

522. **REIN** Steeve Albert,

Fils de **REIN** Achile ; **JOSEPH**

Né le 16/05/1946 à Valmont (57).

et de **SURGET** Kathy Louisette Andrée

Née le 12/05/1955 à Nouméa (98).

Il est né le 25/05/1974 à Nouméa (98).

Marié le 14/08/2015 à Païta (98), avec **MALEJAC** Leyla MARIE - 393 -

Elle voit le jour à Nouméa (98) le 25/09/1980.

2 Enfants

- **REIN** Shun Xavier (° 2006)

- **REIN** Sven Louis Georges (° 2010)

523. **RENDERS** Louis Joseph <sup>1</sup>,

Il est né le 13/05/1854 à Paris (75).

Professions : Cordonnier.

Décédé le 28/12/1910 à Nouméa (98).

Etat des personnes étant Nées où Mariées où décédées où concessionnaires  
dans la commune de Païta

Marié le 03/05/1902 à Païta (98), avec **MONTY** Anna Dit Mouty - 440 -  
Elle naît à Launstroff (57) le 06/05/1854.  
Professions : Sans.  
Décédée le 10/12/1913 à Nouméa (98).

<sup>1</sup> *Note Générale : Condamné à la déportation en Nouvelle Calédonie en 1872 Matricule 584 / 8316 / 9404 FR ANOM COL 640. Arrivé à bord de "La Guerrière" 2 ème Convoi de la commune de Paris, qui quitte Brest le 13 juin 1872 pour arrivé à Nouméa le 2 Novembre 1872. Célibataire, condamné à 10 ans de prison pour coups et blessures et à perpétuité pour tentative de viol - Gracié en 1879 -*

524. **RICHARD** Albert,

Fils de **RICHARD** Louis Edouard Narcisse, Photographe  
Né le 28/02/1851 à Paris (75).  
Décédé le 04/03/1919 à Nouméa (98), Ile Nou.  
et de **GRACIEN** Marie Louise Dite Georgette, Journaliere  
Née le 25/08/1867 à Séry-lès-Mézières (02).  
Il est né le 19/09/1904 à Bourail (98).  
Décédé le 14/09/1977 à Païta (98).

525. **RICHARD** Eugène Louis Aimé,

Fils de **RICHARD** Jacques Louis Valentin, Caporal d'intendance  
Né le 24/04/1852 à Paris (75).  
Décédé le 01/10/1891 à Canala (98).  
et de **TISIBA** Pomaré Marie Eugénie  
Né le 28/05/1860 à Pouébo (98).  
Décédé le 13/06/1944 à Nouméa (98).  
Il voit le jour à Nouméa (98) le 23/10/1881.  
Décédé le 10/07/1953 à Païta (98).

Marié le 06/11/1915 à Païta (98), avec **ADAM de VILLIERS** Pauline Henriette - 16 -  
Elle naît à Dumbéa (98) le 13/02/1891.  
Décédée le 16/02/1964 à Nouméa (98).

Enfant

- RICHARD Eva Louise Charlotte (° 1916 + 2015)

526. **RICHARDI** Jacques <sup>1</sup>,

Il naît à Laviane (Italie) en 05/1846.  
Décédé le 14/08/1879 à Païta (98).  
Professions : Garçon de café.

<sup>1</sup> *Note Générale : Condamné au bagne de Nouvelle Calédonie en 1873 - Embarqué le 30 septembre 1873 sur le "VAR" qui arrive à Nouméa le 31 janvier 1874 - Matricule n° 5997  
Evadé de Païta le 10 aout 1879 et trouvé noyé le 12 out 1879*

527. **RIEUSSEC** Pierre Léopold <sup>1</sup>,

Il voit le jour à Riols (34) le 09/11/1840.  
Décédé le 18/05/1909 à Païta (98).  
Professions : Sans.

<sup>1</sup> *Note Générale : Comdamné au travaux forcés de Nouvelle Calédonie en 1873 - Embarqué sur la "Loire" le 6 mai 1874 et arrivé à Nouméa le 16 Octobre 1874 - Matricule n° 6428 / 4245*

Etat des personnes étant Nées où Mariées où décédées où concessionnaires  
dans la commune de Païta

528. **RIGAUD** Alexandre,

Fils de **RIGAULT** Albert Auguste - 536 -

Né le 03/06/1847 à Muneville-le-Bingard (50).

Décédé le 24/01/1899 à Dumbéa (98).

et de **LYNCH** Elisabeth - 381 -

Née le 03/01/1856 à Cité de manchester (Canton de ).

Décédée le 22/04/1896 à Païta (98).

Il voit le jour à Païta (98) le 13/05/1891.

Décédé le 07/05/1898 à Païta (98).

529. **RIGAUD** Auguste,

Fils de **RIGAULT** Albert Auguste - 536 -

Né le 03/06/1847 à Muneville-le-Bingard (50).

Décédé le 24/01/1899 à Dumbéa (98).

et de **LYNCH** Elisabeth - 381 -

Née le 03/01/1856 à Cité de manchester (Canton de ).

Décédée le 22/04/1896 à Païta (98).

Il voit le jour le 05/06/1879 à Païta (98).

Décédé le 26/08/1897 à Païta (98).

530. **RIGAUD** David Hyacinthe,

Fils de **RIGAULT** Albert Auguste - 536 -

Né le 03/06/1847 à Muneville-le-Bingard (50).

Décédé le 24/01/1899 à Dumbéa (98).

et de **LYNCH** Elisabeth - 381 -

Née le 03/01/1856 à Cité de manchester (Canton de ).

Décédée le 22/04/1896 à Païta (98).

Il naît à Païta (98) le 30/03/1896.

Décédé le 04/05/1896 à Païta (98).

531. **RIGAUD** Désiré,

Fils de **RIGAULT** Albert Auguste - 536 -

Né le 03/06/1847 à Muneville-le-Bingard (50).

Décédé le 24/01/1899 à Dumbéa (98).

et de **LYNCH** Elisabeth - 381 -

Née le 03/01/1856 à Cité de manchester (Canton de ).

Décédée le 22/04/1896 à Païta (98).

Il est né le 05/12/1888 à Païta (98).

Décédé le 04/09/1916 à Barleux (80).

Professions : Mort a la guerre.

532. **RIGAUD** Elise Julienne,

Fille de **RIGAULT** Albert Auguste - 536 -

Né le 03/06/1847 à Muneville-le-Bingard (50).

Décédé le 24/01/1899 à Dumbéa (98).

et de **LYNCH** Elisabeth - 381 -

Née le 03/01/1856 à Cité de manchester (Canton de ).

Décédée le 22/04/1896 à Païta (98).

Elle est née le 03/10/1881 à Païta (98).

Etat des personnes étant Nées où Mariées où décédées où concessionnaires  
dans la commune de Païta

Décédée le 17/11/1885 à Païta (98).

533. **RIGAUD** Francois Auguste,

Fils de **RIGAULT** Albert Auguste - 536 -

Né le 03/06/1847 à Muneville-le-Bingard (50).

Décédé le 24/01/1899 à Dumbéa (98).

et de **LYNCH** Elisabeth - 381 -

Née le 03/01/1856 à Cité de manchester (Canton de ).

Décédée le 22/04/1896 à Païta (98).

Il est né le 01/08/1876 à Païta (98).

Décédé le 03/07/1894 à Païta (98).

534. **RIGAUD** Marcelline Anaïs,

Fille de **RIGAULT** Albert Auguste - 536 -

Né le 03/06/1847 à Muneville-le-Bingard (50).

Décédé le 24/01/1899 à Dumbéa (98).

et de **LYNCH** Elisabeth - 381 -

Née le 03/01/1856 à Cité de manchester (Canton de ).

Décédée le 22/04/1896 à Païta (98).

Elle est née le 07/03/1884 à Païta (98).

Décédée le 21/11/1968 à Villeneuve-Saint-Georges (94).

Mariée le 21/12/1901, avec **LEBOUC** Lucien Émile

535. **RIGAUD** Sophie Henriette,

Fille de **RIGAULT** Albert Auguste - 536 -

Né le 03/06/1847 à Muneville-le-Bingard (50).

Décédé le 24/01/1899 à Dumbéa (98).

et de **LYNCH** Elisabeth - 381 -

Née le 03/01/1856 à Cité de manchester (Canton de ).

Décédée le 22/04/1896 à Païta (98).

Elle naît le 01/07/1886 à Païta (98).

Décédée le 07/08/1979 à Nouméa (98).

Unie avec **STANISYK** Joseph Edouard

536. **RIGAULT** Albert Auguste,

Il naît à Muneville-le-Bingard (50) le 03/06/1847.

Décédé le 24/01/1899 à Dumbéa (98).

Marié le 26/10/1875 à Païta (98), avec **LYNCH** Elisabeth - 381 -

Elle voit le jour à Cité de manchester (Canton de ) le 03/01/1856.

Décédée le 22/04/1896 à Païta (98).

9 Enfants

- **LYNCH** Henriette Clémentine - 384 - (° 1874 + 1938)

- **RIGAUD** Francois Auguste - 533 - (° 1876 + 1894)

- **RIGAUD** Auguste - 529 - (° 1879 + 1897)

- **RIGAUD** Elise Julienne - 532 - (° 1881 + 1885)

- **RIGAUD** Marcelline Anaïs - 534 - (° 1884 + 1968)

- **RIGAUD** Sophie Henriette - 535 - (° 1886 + 1979)

Etat des personnes étant Nées où Mariées où décédées où concessionnaires  
dans la commune de Païta

- RIGAUD Désiré - 531 - (° 1888 + 1916)  
- RIGAUD Alexandre - 528 - (° 1891 + 1898)  
- RIGAUD David Hyacinthe - 530 - (° 1896 + 1896)

7 Petits-enfants

- GOUSSARD Léon Joseph - 253 - (° 1896 + 1896)  
- GOUSSARD Charles Dit Saïd (° 1904 + 1980)  
- MOHAMED BEN SALAH BELPATRONNE Désiré Dit Salah (° 1908 + 1981)  
- MOHAMED BEN SALAH BELPATRONNE Alexandre Dit Amar (° 1909 + 1976)  
- MOHAMED BEN SALAH BELPATRONNE Albert Dit Kader (° 1911 + 1980)  
- MOHAMED BEN SALAH BELPATRONNE Henri Dit Abdalah (° 1913 + 1960)  
- MOHAMED BEN SALAH BELPATRONNE Jeanne (° 1915 + 1915)

15 Arrières-petits-enfants

- GOUSSARD Hermiette (° 1923)  
- GOUSSARD Charles (° 1926)  
- GOUSSARD Marie Louise (° 1932)  
- GOUSSARD Jean (° 1934)  
- GOUSSARD Elise (° 1935)  
- GOUSSARD Sylvie (° 1941)  
- GOUSSARD Gaëtan (° 1945)  
- GOUSSARD Serge (° 1951)

- MOHAMED BEN SALAH BELPATRONE Marceline Alphonsine Dite adoujha (° 1936)  
- MOHAMED BEN SALAH BELPATRONE Henriette Dite Zineb (° 1938 + 1940)  
- MOHAMED BEN SALAH BELPATRONE Désirée Louise Dit Mina (° 1940)  
- MOHAMED BEN SALAH BELPATRONE Louise Lucie Dit Nacla (° 1941)  
- MOHAMED BEN SALAH BELPATRONE Alexandre Henri Dit Memeth (° 1943 + 1994)  
- MOHAMED BEN SALAH BELPATRONE Augustine Berthe Dit Tima (° 1946)  
- MOHAMED BEN SALAH BELPATRONE Louis Henri Dit Dahla (° 1951)

537. **RIVIERE** Louis Auguste,

Fils de **RIVIERE** Romain Calixte Isidore, Charcutier

Né le 14/04/1857 à Montréjeau (31).

Décédé le 24/09/1931 à Nouméa (98).

et de **HEURTEMOT** Esther

Née le 28/10/1868 à Nantes (44).

Il est né à Nouméa (98) le 25/09/1897.

Décédé le 30/07/1983 à Nouméa (98).

Marié le 25/02/1922 à Païta (98), avec **LANCEMENT** Louise Marie Hortense - 341 -

Elle est née en 1905 .

Décédée en 1989.

538. **ROBARDELLE** François<sup>1</sup>,

Il voit le jour à Fontaine-Sous-Montaignillon (77) le 06/10/1829.

Décédé le 13/05/1901 à Païta (98).

Professions : Cultivateur.

<sup>1</sup> Note Générale : condamné au bague en Nouvelle Calédonie en 1869 - Embarqué le 15 novembre 1871 sur le "Jura" - Matricule 3104 / 11077

Etat des personnes étant Nées où Mariées où décédées où concessionnaires  
dans la commune de Païta

539. <b>ROCHET</b> Céline Eugénie Marie, Fille de <b>ROCHET</b> Pierre Fernand Ferdinand, Percepteur Né le 19/07/1841 à Avesnes (59). Décédé le 20/12/1917 à La Foa (98). et de <b>QUINTY</b> Marguerite Née le 20/10/1866 à Gelles (63). Décédée le 15/03/1942 à La Foa (98). Elle voit le jour à Païta (98), ST vincent le 01/05/1887.
Mariée le 03/12/1904 à La Foa (98), avec <b>DUVAL</b> Francois Alphonse Il naît à Domfaing (88) le 10/07/1859. Décédé le 16/10/1932 à Nouméa (98). Professions : En religion frère Armand.

3 Enfants

- DUVAL Jeanne (° 1905 + 1991)
- DUVAL Berthe Marie-Louise (° 1908)
- DUVAL Henri Louis Pierre (° 1915)

10 Petits-enfants

- RENARD Christiane (° 1920 + 2013)
- DUCOIN Monique
- DUCOIN Anita
- DUCOIN Myriam
- DUCOIN Nicole
- DUCOIN Jacky
- DUVAL Bernard
- DUVAL Jacqueline
- DUVAL Lionel
- DUVAL Ariane

540. <b>ROSSI</b> Antonia Madeleine, Fille de <b>ROSSI</b> Saturnin, Surveillant militaire Né le 14/11/1840 à Letia (2A). Décédé le 05/02/1886 à En mer à Bord du Sydney. et de <b>LUCCIONI</b> Marie Née le 10/02/1853. Elle naît à Païta (98), Yaoué en 1876.
Mariée le 11/02/1894 à Nouméa (98), avec <b>COLOMBANI</b> André Il voit le jour le 21/11/1857 à Isolaccio-di-Fiumorbo (2B). Professions : Surveillant Chef de 2 <sup>e</sup> Classe de l'Administration. Décédé le 06/04/1937 à Isolaccio-di-Fiumorbo (2B).
Mariée le 24/11/1894 à Ducos (98), avec <b>SAVELLI</b> Benigno Il voit le jour à Calvi (2B). Professions : Surveillant militaire.

541. **ROSSI** Blanche Marthe Jeanne,

Etat des personnes étant Nées où Mariées où décédées où concessionnaires  
dans la commune de Païta

Fille de **ROSSI** Saturnin, Surveillant militaire  
Né le 14/11/1840 à Letia (2A).  
Décédé le 05/02/1886 à En mer à Bord du Sydney.  
et de **LUCCIONI** Marie  
Née le 10/02/1853.  
Elle voit le jour le 04/07/1882 à Païta (98).  
Décédée le 25/07/1957 à Port vila (Vanuatu).

Mariée le 19/04/1898 à Île des Pins (98), avec **BUTERI** François Marie  
Il naît le 06/03/1863 à Lumio (2B).  
Décédé le 18/02/1912 à Toulon (83).  
Professions : Surveillant militaire.

542. **ROUSSEAU** Augustin,

Fils de **ROUSSEAU** Gaspard Emile  
Né le 23/03/1838 à Mazé (49).  
et de **ROWLAND** Marie  
Née le 01/07/1840 à Managh Tipperay (Irlande).  
Il naît à Païta (98) le 25/11/1874.  
Décédé le 15/02/1876 à Païta (98).

543. **ROUSSEAU** Emile Marius,

Fils de **ROUSSEAU** Gaspard Emile  
Né le 23/03/1838 à Mazé (49).  
et de **ROWLAND** Marie  
Née le 01/07/1840 à Managh Tipperay (Irlande).  
Il naît à Nouméa (98) le 09/12/1867.  
Décédé le 17/06/1943 à Nouméa (98).  
Professions : Propriétaire.  
Professions : Eleveur Bouloupari.

Marié le 05/06/1893 à Païta (98), avec **BULL** Paméla Dite Marie - 92 -  
Elle voit le jour à Païta (98) le 27/08/1875.  
Décédée le 02/01/1915 à Nouméa (98).

2 Enfants

- ROUSSEAU Anne Émilie (° 1894 + 1894)  
- ROUSSEAU Emilie Henriette Marie (° 1896 + 1977)

544. **ROUSSEAU** Henriette,

Fille de **ROUSSEAU** Gaspard Emile  
Né le 23/03/1838 à Mazé (49).  
et de **ROWLAND** Marie  
Née le 01/07/1840 à Managh Tipperay (Irlande).  
Elle voit le jour à Nouméa (98) le 06/07/1869.  
Décédée le 20/12/1899 à Nouméa (98).

Mariée le 10/09/1892 à Païta (98), avec **AUDET** Emile Georges - 26 -  
Il naît le 17/01/1870 à Paris 11° (75).  
Professions : Commerçant.

4 Enfants



Etat des personnes étant Nées où Mariées où décédées où concessionnaires  
dans la commune de Païta

- AUDET Henriette Jeanne (° 1893 + 1976) - AUDET Henri Georges (° 1895) - AUDET Renée Sylvia (° 1896 + 1972) - AUDET May Alice Emilie (° 1898 + 1988)
2 Petits-enfants
- DEVAMBEZ André (° 1912)
- AUDET May Henriette (° 1923 + 2016)
2 Arrières-petits-enfants
- TAVERNIER Anna Marie - TAVERNIER Christiane

545. <b>ROUSSEAU</b> Joséphine Angélique Victorine, Fille de <b>ROUSSEAU</b> Gaspard Emile Né le 23/03/1838 à Mazé (49). et de <b>ROWLAND</b> Marie Née le 01/07/1840 à Managh Tipperay (Irlande). Elle naît le 16/01/1873 à Païta (98). Décédée le 11/01/1908 à Nouméa (98).
Mariée le 07/03/1891 à Païta (98), avec <b>BUARD</b> Baptiste - 89 - Il voit le jour en 1865 à Chaville (92).

546. <b>ROUSSEAU</b> Sylvain Hippolyte, Fils de <b>ROUSSEAU</b> Gaspard Emile Né le 23/03/1838 à Mazé (49). et de <b>ROWLAND</b> Marie Née le 01/07/1840 à Managh Tipperay (Irlande). Il voit le jour à Païta (98) le 10/03/1871. Décédé le 01/07/1933 à Nouméa (98).
Marié le 10/07/1909 à Nouméa (98), avec <b>SIMON</b> Clotilde Henriette Elle naît à Nouméa (98) le 06/06/1884. Décédée le 12/01/1932 à Nouméa (98).

547. <b>ROUSTANT</b> Antoinette Virginie, Elle naît le 20/03/1908 à Païta (98). Décédée le 05/08/1990 à Nouméa (98).
Mariée le 15/09/1926 à Nouméa (98), avec <b>MINATCHI ; VIRASSAMY</b> Georges Léopold Il est né le 02/09/1902 à Nouméa (98). Décédé le 19/11/1959 à Nouméa (98).

2 Enfants
- MINATCHI ; VIRASSAMY Paul - MINATCHI ; VIRASSAMY Georgette

Etat des personnes étant Nées où Mariées où décédées où concessionnaires  
dans la commune de Païta

**S**

548. **SADOK BEN ABDERRHAMAN** <sup>1</sup>,

Il naît à Douar guerazela Philippeville - Constantine en 1859.

Décédé le 18/02/1895 à Saint-Vincent (98).

Professions : Cultivateur.

<sup>1</sup> *Note Générale : Condamné au Bagne de Nelle Calédonie en 1889 - Matricule 18275 / 9216 Zone Cote H 546. Condamné a 5 ans de travaux forcés pour assassinat - Embarqué le 22 septembre 1889 sur le navire "Ville de St Nazaire"*

549. **SALAMBAYAT** Louise Marie,

Fille de **SALAMBAYAT** Alfred

Né le 11/06/1883 à La Foa (98).

Décédé le 21/10/1945 à Nouméa (98).

et de **SATOURY** Marie Louise

Née le 27/02/1883 à Nouméa (98).

Elle voit le jour à Païta (98) le 14/02/1902.

550. **SALMON** Eugène Elie Albertin,

Fils de **SALMON** Elie Achille

Né le 27/09/1867 à Yaté (98).

Décédé le 25/08/1914 à Nouméa (98).

et de **TÉTON** Joséphine Berthe

Née le 31/08/1873 à Bourail (98).

Décédée le 14/04/1918 à Nouméa (98).

Il naît le 26/05/1893 à Bourail (98).

Décédé le 24/04/1982 au Mont-Dore (98), Nakety.

Marié le 15/12/1922 à Païta (98), avec **BOISSERY** Louise Alixe - 63 -

Elle est née le 26/11/1903 à Nouméa (98).

Décédée le 16/01/1981 à Nouméa (98).

551. **SAUTRON** Fernand,

Fils de **SAUTRON** Racine Joseph Joachim, Gardien de prison civile de Nouméa

Né le (p) 18/04/1842 à Salaisie Réunion.

Décédé le (p) 23/06/1905 à Nouméa (98).

et de **DOUYÈRE** Louise Mérencienne

Née le (p) 28/11/1846 à Salaisie Réunion.

Décédée le 05/09/1938 à Nouméa (98).

Il voit le jour à Païta (98) le 21/11/1875.

Décédé le 31/03/1921 à Nouméa (98).

Marié en 1898, avec **DISPENSE** Louise

2 Enfants

- SAUTRON Jules (° 1900 + 1958)

- SAUTRON Paul (° 1901 + 1983)

552. **SCHMIDT** Antoine Robert,

Etat des personnes étant Nées où Mariées où décédées où concessionnaires  
dans la commune de Païta

Fils de **SCHMIDT** Dominicus Dit Thomas - 554 -, Colon  
Né le 21/02/1843 à Francfort sur le Main (Allemagne).  
et de **mac CONNEL** Emma - 139 -  
Née le 10/06/1846 à Australie.  
Décédée le 27/11/1885 à Nouméa (98).  
Il voit le jour à Païta (98) le 29/09/1877.  
Décédé en 1929.

Marié le 19/10/1907 à Nouméa (98), avec **BROWNE** Ellen Margereth

553. **SCHMIDT** Charles William Ferdinand Dit Karl,

Fils de **SCHMIDT** Henrich Philip - 560 -, Colon  
Né le 01/06/1840 à Francfort sur le Main (Allemagne).  
Décédé en 1919 à Pointe Mâ - Païta (98).  
et de **HANRAHAN** Ellen Thérèse  
Née le 26/08/1847 à Jamberoo (Australie).  
Décédée en 1891 à Nouméa (98).  
Il naît à Païta (98) en 1882.  
Décédé le 27/02/1946 à Nouméa (98).

Marié le 28/06/1913 à Koné (98), avec **BOURGADE** Mélina Catherine - 75 -  
Elle est née à Païta (98) le 18/08/1881.  
Décédée le 01/10/1957 à Païta (98).

554. **SCHMIDT** Dominicus Dit Thomas <sup>1</sup>,

Fils de **SCHMIDT** Frederich, Colon Paddon Forgeron  
Né en 1810 à Francfort sur le Main (Allemagne).  
Décédé en 1871 à Nouméa (98).  
et de **GEIN** Frederika  
Née le 30/12/1815.  
Décédée le 02/09/1870 à Nouméa (98).  
Il naît à Francfort sur le Main (Allemagne) le 21/02/1843.  
Professions : Colon.

Marié le 26/06/1871 à Païta (98), avec **mac CONNEL** Emma - 139 -  
Elle est née le 10/06/1846 à Australie.  
Décédée le 27/11/1885 à Nouméa (98).

<sup>1</sup> Note O'Reilly : *SCHMIDT, Dominicus, dit Thomas (1843-1926). - Colon. Né à Francfort-sur-le-Mein (Allemagne) le 21 février 1843. Colon Paddon. Arrive sur le Fruiter en 1870, trois-mâts qui fait naufrage sur le grand récif, au large de l'îlot Mato. Sur les 27 personnes qui composaient l'équipage et les passagers, 23 périrent dont 7 membres de la famille Schmidt, dont le père, excellent forgeron, qui arrivait avec un important matériel agricole et du bétail, sa femme et cinq enfants. Thomas seul s'en tire et aborde « à la nage » l'île Ouen, où il est recueilli par M. Blanchet. Le chef de la tribu le fait conduire dans la baie de Magenta où il est secouru par les autorités françaises. Installé en Calédonie, crée une belle propriété à Ouitoë, près de Païta, où il cultive du maïs et fait des essais, d'ailleurs assez malheureux, d'élevage du mouton. C'était un homme doux et pacifique. Il meurt à Voh en 1926. De son union avec une Australienne de descendance irlandaise, Emma Mac Connell (+1884) sont nés six enfants : Élisabeth (1872-1912) qui épouse Gaétan Liétard. Frédéric (1876-1946), agent commercial. Après des études au collège La Pérouse entre dans la maison Hagen. Vers 1917 est représentant à Port-Vila de la maison de Béchade. Devient syndic de la faillite en 1931. Rentre vers 1933 en Calédonie et dirige l'entreprise d'acconage de Jules Calimbre jusqu'en 1941. Sera, aux Hébrides, le fondateur du Cercle français des Nouvelles-Hébrides et, à Nouméa, du Cercle français de Nouvelle-Calédonie. Épouse, en 1900, Élisabeth Walsch, de cette union, une fille Melba, mariée à U. Schmidt, et, en secondes noces, Juliette Leconte. De cette dernière union, deux enfants : Danièle (1923) épouse D. Fram et vit à Boston (U. S. A.) et Jacques (1930), célibataire, agent d'affaires à Toulon. Robert (1878-1929). Louis (1879-1897). Fanny. Georges.*

Etat des personnes étant Nées où Mariées où décédées où concessionnaires  
dans la commune de Païta

6 Enfants

- SCHMIDT Frédérique Elisabeth - 556 - (° 1872 + 1912)
- SCHMIDT Frédéric (° 1873 + 1945)
- SCHMIDT Fanny Ann Emilie (° 1876 + 1919)
- SCHMIDT Antoine Robert - 552 - (° 1877 + 1929)
- SCHMIDT Georges - 557 - (° 1881 + 1933)
- SCHMIDT Louis (° 1885 + 1898)

14 Petits-enfants

- LIETART Marthe Emma Denise (° 1902 + 1963)
- LIETART Emile Charles Henri (° 1904 + 1905)
- LIETART Marguerite (° 1905)
- LIÉTART Isabelle Georgette Hélène (° 1907 + 1991)
- LIÉTART Francis (° 1910)

- SCHMIDT Melba Alice (° 1902)
- SCHMIDT Danièle (° 1923)
- SCHMIDT Jacques (° 1930)
- SCHMIDT Georges (° 1910)
- SCHMIDT Louis (° 1914)
- SCHMIDT Marthe (° 1915)
- SCHMIDT Frédérique (° 1920)
- SCHMIDT Jean (° 1923)
- SCHMIDT Robert (° 1926)

2 Arrières-petits-enfants

- CHALIER Michèle Elisabeth Yvonne (° 1930)
- CHALIER Hélène Andrée Simone (° 1932)

555. **SCHMIDT** Frederick John,

Fils de **SCHMIDT** Henrich Philip - 560 -, Colon  
Né le 01/06/1840 à Francfort sur le Main (Allemagne).  
Décédé en 1919 à Pointe Mâ - Païta (98).  
et de **HANRAHAN** Ellen Thérèse  
Née le 26/08/1847 à Jamberoo (Australie).  
Décédée en 1891 à Nouméa (98).  
Il voit le jour le 06/10/1880 à Païta (98).  
Décédé le 10/07/1897 à Nouméa (98).

556. **SCHMIDT** Frédérique Elisabeth,

Fille de **SCHMIDT** Dominicus Dit Thomas - 554 -, Colon  
Né le 21/02/1843 à Francfort sur le Main (Allemagne).  
et de **mac CONNEL** Emma - 139 -  
Née le 10/06/1846 à Australie.  
Décédée le 27/11/1885 à Nouméa (98).  
Elle est née à Païta (98) le 24/04/1872.  
Décédée le 13/08/1912 à Nouméa (98).

Mariée le 24/04/1901 à Nouméa (98), avec **LIETART** Gaston Denis  
Il est né à Bordeaux (33) le 19/12/1874.  
Décédé en 05/1936 à Nouméa (98).

Etat des personnes étant Nées où Mariées où décédées où concessionnaires  
dans la commune de Païta

5 Enfants

- LIETART Marthe Emma Denise (° 1902 + 1963)
- LIETART Emile Charles Henri (° 1904 + 1905)
- LIETART Marguerite (° 1905)
- LIÉTART I sabelle Georgette Hélène (° 1907 + 1991)
- LIÉTART Francis (° 1910)

2 Petits-enfants

- CHALIER Michèle Elisabeth Yvonne (° 1930)
- CHALIER Hélène Andrée Simone (° 1932)

557. **SCHMIDT** Georges <sup>1</sup>,

Fils de **SCHMIDT** Dominicus Dît Thomas - 554 -, Colon  
Né le 21/02/1843 à Francfort sur le Main (Allemagne).  
et de **mac CONNEL** Emma - 139 -  
Née le 10/06/1846 à Australie.  
Décédée le 27/11/1885 à Nouméa (98).  
Il voit le jour le 06/02/1881 à Saint Vincent - Paita (98).  
Décédé le 30/06/1933 à Bouloupari (98).  
Professions : Prospecteur.

Marié le 16/06/1915 à Voh (98), avec **WATONGANE RESEDA** Jeanne  
Elle naît à Maré (98) le 12/02/1891.  
Décédée en 1950 à Sydney (Australie).

<sup>1</sup> *Note O'Reilly : SCHMIDT, Georges (1881-1933). -- Prospecteur. Né à Saint-Vincent (Nouvelle-Calédonie) le 6 juillet 1881. A dix-neuf ans, entre comme contremaître à la société le Nickel. Vers 1909, entreprend quelques exploitations à son compte. En 1911, travaille pour la Société des Hauts Fourneaux de Nouméa. A la suite d'une erreur ultérieurement rectifiée par le Tribunal de Nouméa l'administration ayant contesté sa nationalité française, s'engage dans la Légion étrangère en 1914. Part en octobre 1915. Participe aux dures campagnes du Maroc jusqu'en novembre 1918. Rentre en Calédonie. Les grandes exploitations de Doniambo lui sont confiées. Il en dirige le développement avec une compétence qui lui vaut d'être attaché à la Direction du Service des Mines et de participer à la fondation de la Société Calédonnickel. Il devient chef du service des mines dans cette entreprise. Décédé subitement au cours d'une tournée d'inspection au milieu de ses prospecteurs, à Ouatom, dans la région de Boulouparis, le 30 juin 1933. Énergique et doux, homme de devoir, plein d'allant et d'activité, c'était un réel chef. Et aussi un grand prospecteur. Il restera « l'homme de la Bosse Calédonienne » infatigable dans ses courses à travers l'île, parfait connaisseur de toutes les questions minières. Paul Vois fit son éloge le jour de ses obsèques (Bulletin du Commerce, 5 juillet 1933). Il fut également un membre très actif du Groupe Nord de l'Association des Anciens Combattants de 1914-18. De son union à Jeanne Watongane Résida (Maré, 1891-Sydney, 1950) sont nés six enfants : Georges (1910). Louis (1914), une fille Christiane (1944). Marthe (1915). Frédérique (1920). Jean (1923). Robert (1928).*

6 Enfants

- SCHMIDT Georges (° 1910)
- SCHMIDT Louis (° 1914)
- SCHMIDT Marthe (° 1915)
- SCHMIDT Frédérique (° 1920)
- SCHMIDT Jean (° 1923)
- SCHMIDT Robert (° 1926)

558. **SCHMIDT** Gustave Edouard,

Fils de **SCHMIDT** Henrich Philip - 560 -, Colon  
Né le 01/06/1840 à Francfort sur le Main (Allemagne).

Etat des personnes étant Nées où Mariées où décédées où concessionnaires  
dans la commune de Païta

Décédé en 1919 à Pointe Mâ - Païta (98).  
et de **HANRAHAN** Ellen Thérèse  
Née le 26/08/1847 à Jamberoo (Australie).  
Décédée en 1891 à Nouméa (98).  
Il voit le jour le 05/08/1886 à Païta (98).  
Décédé le 21/08/1916.

559. **SCHMIDT** Henri Philippe,

Fils de **SCHMIDT** Henrich Philip - 560 -, Colon  
Né le 01/06/1840 à Francfort sur le Main (Allemagne).  
Décédé en 1919 à Pointe Mâ - Païta (98).  
et de **HANRAHAN** Ellen Thérèse  
Née le 26/08/1847 à Jamberoo (Australie).  
Décédée en 1891 à Nouméa (98).  
Il naît le 10/09/1878 à Nouméa (98).  
Professions : Professeur d'anglais au collège "Lapérouse" à Noum.  
Décédé le 01/12/1963 à Nouméa (98).

Marié le 03/08/1905 à Païta (98), avec **LUDEAU** Jeanne Renée Gabrielle - 376 -  
Elle naît le 09/03/1882 à Paris (75).  
Décédée le 22/04/1967 à Nouméa (98).

2 Enfants

- **SCHMIDT** Gaetan  
- **SCHMIDT** Hentiette (° 1910 + 1946)

560. **SCHMIDT** Henrich Philip<sup>1</sup>,

Fils de **SCHMIDT** Frederich, Colon Paddon Forgeron  
Né en 1810 à Francfort sur le Main (Allemagne).  
Décédé en 1871 à Nouméa (98).  
et de **GEIN** Frederika  
Née le 30/12/1815.  
Décédée le 02/09/1870 à Nouméa (98).  
Il est né le 01/06/1840 à Francfort sur le Main (Allemagne).  
Professions : Colon.  
Décédé en 1919 à Pointe Mâ - Païta (98).

Marié en 1877, avec **HANRAHAN** Ellen Thérèse  
Elle voit le jour à Jamberoo (Australie) le 26/08/1847.  
Décédée en 1891 à Nouméa (98).

<sup>1</sup> *Note O'Reilly : SCHMIDT, Henri (1838 -1919). -- Colon. Originaire de Francfort-sur-le-Mein (Allemagne). Arrive en Calédonie en 1866, « Un Rhénan d'avant l'Empire... fuyant la tyrannie prussienne ». Possède 226 hectares de terrain depuis décembre 1869 dans le périmètre de Karicaté. Naturalisé Français en 1873 se montra très attaché à sa petite patrie d'adoption. Fut Président de la Chambre d'Agriculture. Propriétaire d'une laiterie à Port-Despointes, faubourg de Nouméa. Meurt en 1919. De son union avec une Anglaise sont nés quatre enfants : Henri, professeur d'anglais au collège La Pérouse, deux enfants : Gaétan, éleveur à la Pointe Mâ et Henriette qui épouse André Castex. Karl (1864-1946) va faire ses études en France. Se crée une très belle situation dans les milieux miniers de la colonie. Assurera pendant un certain temps la direction de la France Australe. Joue un rôle important lors du ralliement en 1940. Meurt à Nouméa le 27 février 1946 sans laisser de postérité. Gustave (+1916) combattant en 1914-1918 ; meurt des suites de ses blessures le 21 août 1916. Ulrich (1891-1952). Fait la guerre de 1914-18. Blessé le 16 août 1916 à Dodzelli (Salonique), décoré de la Croix de guerre.*

8 Enfants

- **SCHMIDT** Karl (° 1864 + 1946)

Etat des personnes étant Nées où Mariées où décédées où concessionnaires  
dans la commune de Païta

- SCHMIDT Henri Philippe - 559 - (° 1878 + 1963)  
 - SCHMIDT Frederick John - 555 - (° 1880 + 1897)  
 - SCHMIDT Charles William Ferdinand Dit Karl - 553 - (° 1882 + 1946)  
 - SCHMIDT Léopold Ernest - 562 - (° 1884)  
 - SCHMIDT Gustave Edouard - 558 - (° 1886 + 1916)  
 - SCHMIDT Isabella Frederica - 561 - (° 1888)  
 - SCHMIDT Ulrich Robert (° 1891 + 1950)

2 Petits-enfants

- SCHMIDT Gaetan  
 - SCHMIDT Hentiette (° 1910 + 1946)

561. **SCHMIDT** Isabella Frederica,

Fille de **SCHMIDT** Henrich Philip - 560 -, Colon  
 Né le 01/06/1840 à Francfort sur le Main (Allemagne).  
 Décédé en 1919 à Pointe Mâ - Païta (98).  
 et de **HANRAHAN** Ellen Thérèse  
 Née le 26/08/1847 à Jamberoo (Australie).  
 Décédée en 1891 à Nouméa (98).  
 Elle naît à Païta (98) le 23/04/1888.

562. **SCHMIDT** Léopold Ernest,

Fils de **SCHMIDT** Henrich Philip - 560 -, Colon  
 Né le 01/06/1840 à Francfort sur le Main (Allemagne).  
 Décédé en 1919 à Pointe Mâ - Païta (98).  
 et de **HANRAHAN** Ellen Thérèse  
 Née le 26/08/1847 à Jamberoo (Australie).  
 Décédée en 1891 à Nouméa (98).  
 Il voit le jour à Païta (98) le 20/03/1884.

563. **SCHMITT** Josephine,

Fille de **SCHMITT** Francois Joseph, Colon  
 Né le 23/05/1834 à Surbourg (67).  
 Décédé le 08/08/1911 à Nouméa (98).  
 et de **URSCHEL** Catherine  
 Née en 1840.  
 Décédée le 29/05/1917 à Nouméa (98).  
 Elle est née le 17/02/1871 à Surbourg (67).  
 Décédée le 26/04/1943 à Païta (98).



Mariée le 16/10/1889 à Moindou (98), avec **HÉNIN** Aristide Paul  
 Il est né le 10/04/1865 à Nouméa (98).  
 Décédé en 1920 à Nouméa (98).

7 Enfants

- HÉNIN Elise Joséphine - 292 - (° 1889 + 1959)  
 - HÉNIN Paull Émile (° 1890 + 1972)  
 - HÉNIN Joseph Aristide (° 1893 + 1975)  
 - HÉNIN Lucien Louis (° 1895 + 1980)

Etat des personnes étant Nées où Mariées où décédées où concessionnaires  
dans la commune de Païta

- HÉNIN Henri Auguste - 294 - (° 1899 + 1978)
- HÉNIN Lucie Catherine Dite Titi - 298 - (° 1900 + 1981)
- HÉNIN Martine Renée Paula (° 1912 + 1988)

45 Petits-enfants

- POUILLET Eugène Louis André - 510 - (° 1909 + 1985)
  - POUILLET André Lucuen Marie - 507 - (° 1910)
  - POUILLET Roger Pouillet (° 1915)
  - POUILLET Simone Marie Elise (° 1920)
- 
- HÉNIN Suzanne Marie Lucette - 302 - (° 1921 + 2011)
  - HENIN Paul Louis - 300 - (° 1922 + 1969)
  - HENIN Raymonde Joséphine Marie - 301 - (° 1923)
  - HENIN Yvette Lucienne Marie (° 1924 + 2004)
  - HENIN Louis Aristide Marie (° 1926 + 1947)
  - HENIN Jeanne Denise marie Dite Jeannette - 296 - (° 1927 + 2016)
  - HENIN André Marie Emile - 290 - (° 1928 + 1987)
  - HENIN Lucette Alice Marie - 297 - (° 1929)
  - HENIN Christiane Alice Marie - 291 - (° 1937)
  - HÉNIN Raymond Georges (° 1913 + 1983)
  - HÉNIN Josette Marie Thérèse (° 1929 + 2012)
  - HÉNIN Emilie Henri Joseph (° 1930)
  - HÉNIN Henri René Dit Riquet - 295 - (° 1932 + 2019)
  - HÉNIN Lucette Marie Reine (° 1935)
  - HÉNIN Lucien Marie Jean (° 1922 + 1985)
  - HÉNIN Lucienne Marie Louise - 299 - (° 1925 + 1926)
  - HÉNIN Odette Marie Alice (° 1927)
  - HÉNIN Elise Marie Germaine - 293 - (° 1929)
  - HÉNIN Louis Marie Paul (° 1931 + 2015)
  - HÉNIN Alice Marie Thérèse - 289 - (° 1935 + 2013)
  - HÉNIN Jean Jacques (° 1935)
  - HÉNIN Simone (° 1936)
  - HÉNIN Sylvette (° 1939)
  - HÉNIN Denise (° 1940)
  - ARRIGHI Fernande (° 1921 + 1927)
  - ARRIGHI Raymond (° 1923)
  - ARRIGHI Germaine (° 1924)
  - ARRIGHI Francois (° 1925)
  - ARRIGHI Lucien (° 1927 + 1927)
  - ARRIGHI Pierre (° 1928)
  - ARRIGHI Edmonde Marie Trhérèse (° 1931)
  - ARRIGHI Thérèse (° 1933 + 1986)
  - ARRIGHI Marie Geneviève (° 1934)
  - ARRIGHI Marie Claire (° 1938)
  - LODS Monique (° 1937)
  - LODS Jacques (° 1938)
  - LODS Genevieve Dite Ginette (° 1940)
  - LODS Robert (° 1941)
  - LODS André Henri (° 1943)
  - LODS Gérard (° 1944)
  - LODS Jeanne (° 1945)

Arrière-petit-enfant

- HENIN Georges



Etat des personnes étant Nées où Mariées où décédées où concessionnaires  
dans la commune de Païta

Il voit le jour le 05/09/1840 à Cercoux (17).  
Décédé le 09/08/1887 à Païta (98).  
Professions : Cultivateur.

<sup>1</sup> Note Générale : condamné au bagne de Nouvelle Calédonie en 1870 Embarqué sur l'Alceste le 20 septembre 1872  
Matricule n° 3939 / 2027

565. **SÉNÉ** Victorine Emelie Blanche,

Elle voit le jour à Versailles (78) le 04/09/1885.  
Décédée à Païta (98).

Unie avec **PERRAUD** Marien Auguste - 492 -  
Il est né le 08/05/1822 à Saint-Agnant-près-Crocq (23).  
Décédé le 01/09/1908 à Païta (98).

Enfant

- **PERRAUD** Albert - 491 - (° 1884 + 1964)

566. **SIMON** Nicolas Edouard<sup>1</sup>,

Il voit le jour à Bertrambois (54) le 17/12/1844.  
Décédé le 01/03/1891 à Païta (98).  
Professions : Tailleur.

<sup>1</sup> Note Générale : Comdamné le 3 mai 1870 à Nancy, à 12 ans de travaux forcés pour vols - Embarqué sur "L'orne" le 4 mars 1874 et arrivé à Nouméa le 16 Juillet 1874 - Matricule n° 6156 / 3256

*immatriculé 3256 - semble avoir un double emploi, mais qui est arrivé sur le Jura en 1871*

567. **SIMON** Nicolas Edouard<sup>1</sup>,

Il est né le 17/12/1844 à Bertrambois (54).  
Décédé le 01/03/1891 à Païta (98).  
Professions : Tailleur.

<sup>1</sup> Note Générale : condamné au bagne en Nouvelle Calédonie en 1870 - Embarqué le 15 novembre 1871 sur le "Jura" -  
Matricule 3256 / 6156 / 3453

568. **SIMON** Raymond Charles,

Fils de **SIMON** René Pierre Paul Francois  
Né le 22/11/1905 à Pouébo (98), Oubateche.  
Décédé le 09/12/1975 à Nouméa (98).  
et de **CORDIER** Yvonne Marcelle Renée  
Née le 02/04/1906 à Nouméa (98).  
Il voit le jour le 16/08/1934 à Nouméa (98).  
Décédé le 25/10/2010 à Païta (98).

Uni avec **AVRIL** Thér Se Léonie

Uni avec **DUBUISSON** Yolande Irène  
Elle voit le jour le 16/05/1930.

Etat des personnes étant Nées où Mariées où décédées où concessionnaires  
dans la commune de Païta

569. <b>SLEATH</b> Alice Clara,	
<p>Fille de <b>SLEATH</b> Daniel - 570 - Né le 01/02/1815 à Liverpool (Angleterre). Décédé le 28/06/1887 à Païta (98). et de <b>SWIFT</b> Rebecca - 588 - Née le 26/05/1827 à Sydney - Australie. Décédée le 10/08/1898 à Païta (98). Elle voit le jour à Païta (98) le 09/08/1871. Décédée le 08/05/1953 à Moindou (98).</p>	
<p>Mariée le 20/12/1888 à Moindou (98), avec <b>ESCHENBRENNER</b> Louis Dit Grand Louis Il est né le 25/01/1856 à Butten (67). Décédé en 1920 à Marseille (13). Professions : Boucher.</p>	

2 Enfants

- **ESCHENBRENNER** Léon Joseph (° 1889 + 1954)
- **ESCHENBRENNER** Mathilde (° 1892 + 1964)

3 Petits-enfants

- **ESCHENBRENNER** Louis Pascal (° 1927 + 1954)
- **ESCHENBRENNER** Guy (° 1930)
- **ESCHENBRENNER** Josette Marie (° 1949)

570. <b>SLEATH</b> Daniel,
<p>Il voit le jour à Liverpool (Angleterre) le 01/02/1815. Décédé le 28/06/1887 à Païta (98).</p>
<p>Uni avec <b>SWIFT</b> Rebecca - 588 - Elle est née le 26/05/1827 à Sydney - Australie. Décédée le 10/08/1898 à Païta (98).</p>

2 Enfants

- **SLEATH** Elisabeth Sara - 571 - (° 1861)
- **SLEATH** Alice Clara - 569 - (° 1871 + 1953)

7 Petits-enfants

- **ANGELERI** Blanche Marie (° 1879 + 1882)
- **ANGELERI** Jean Auguste (° 1881)
- **ANGELERI** Alice Henriette (° 1883)
- **ANGELERI** Louise Félicité (° 1886)
- **ANGELERI** Louise Estelle (° 1891)
- **ESCHENBRENNER** Léon Joseph (° 1889 + 1954)
- **ESCHENBRENNER** Mathilde (° 1892 + 1964)

3 Arrières-petits-enfants

- **ESCHENBRENNER** Louis Pascal (° 1927 + 1954)
- **ESCHENBRENNER** Guy (° 1930)
- **ESCHENBRENNER** Josette Marie (° 1949)

Etat des personnes étant Nées où Mariées où décédées où concessionnaires  
dans la commune de Païta

571. **SLEATH** Elisabeth Sara,

Fille de **SLEATH** Daniel - 570 -

Né le 01/02/1815 à Liverpool (Angleterre).

Décédé le 28/06/1887 à Païta (98).

et de **SWIFT** Rebecca - 588 -

Née le 26/05/1827 à Sydney - Australie.

Décédée le 10/08/1898 à Païta (98).

Elle naît le 22/05/1861 à Païta (98).

Mariée le 21/09/1878 à Païta (98), avec **ANGELERI** Dominique - 23 -

Il voit le jour à Calvi (2B) le 25/11/1844.

Professions : Surveillant Militaire.

5 Enfants

- **ANGELERI** Blanche Marie (° 1879 + 1882)

- **ANGELERI** Jean Auguste (° 1881)

- **ANGELERI** Alice Henriette (° 1883)

- **ANGELERI** Louise Félicité (° 1886)

- **ANGELERI** Louise Estelle (° 1891)

572. **SONG** Charles,

Fils de **SONG** Jemmy - 576 -, Intendant de Jams Paddon

Né en 1831 à Amouy (Chine).

Décédé le 23/10/1883 à Nouméa (98).

et de **WATTON-YOUCHE** Naichichi - 625 -, Fille du chef de la tribu de St Vincent

Née en 1840 à Nouméa (98).

Décédée en 1872 à Nouméa (98).

Il voit le jour à Païta (98) en 1865.

Décédé le 09/03/1879 à Bourail (98).

573. **SONG** Francois,

Fils de **SONG** Jemmy - 576 -, Intendant de Jams Paddon

Né en 1831 à Amouy (Chine).

Décédé le 23/10/1883 à Nouméa (98).

et de **WATTON-YOUCHE** Naichichi - 625 -, Fille du chef de la tribu de St Vincent

Née en 1840 à Nouméa (98).

Décédée en 1872 à Nouméa (98).

Il voit le jour en 1858 à Païta (98).

Uni avec **WAJAN** Filomène

Elle est née en 1865 à Lifou (98).

4 Enfants

- **SONG** Eugène (° 1880)

- **SONG** Marie-Chanel (° 1881)

- **SONG** Marie Odile (° 1882)

- **SONG** Paul (° 1883)

Etat des personnes étant Nées où Mariées où décédées où concessionnaires  
dans la commune de Païta

574. <b>SONG James</b> ,	
Fils de <b>SONG Jemmy</b> - 576 -, Intendant de Jams Paddon Né en 1831 à Amouy (Chine). Décédé le 23/10/1883 à Nouméa (98). et de <b>WATTON-YOUCHE</b> Naichichi - 625 -, Fille du chef de la tribu de St Vincent Née en 1840 à Nouméa (98). Décédée en 1872 à Nouméa (98). Décédé le 10/01/1846. Il naît le 15/07/1867 à Païta (98).	
Marié le 29/09/1906 à Yaté (98), Ounia, avec <b>RENARD</b> Louise Désirée Elle voit le jour le 31/10/1878 à Moindou (98). Décédée le 02/02/1950 à Nouméa (98).	

575. <b>SONG Jean</b> ,	
Fils de <b>SONG Jemmy</b> - 576 -, Intendant de Jams Paddon Né en 1831 à Amouy (Chine). Décédé le 23/10/1883 à Nouméa (98). et de <b>WATTON-YOUCHE</b> Naichichi - 625 -, Fille du chef de la tribu de St Vincent Née en 1840 à Nouméa (98). Décédée en 1872 à Nouméa (98). Il naît en 08/1866 à Païta (98). Décédé le 14/06/1868 à Païta (98).	

576. <b>SONG Jemmy</b> <sup>1</sup> ,	
Fils de <b>SONG Thou</b> , Né en 1800. et de <b>BEE</b> Née en 1805. Il est né à Amouy (Chine) en 1831. Décédé le 23/10/1883 à Nouméa (98). Professions : Intendant de Jams Paddon.	
Marié à Païta (98), avec <b>WATTON-YOUCHE</b> Naichichi - 625 - Elle voit le jour à Nouméa (98) en 1840. Décédée en 1872 à Nouméa (98). Professions : Fille du chef de la tribu de St Vincent.	

Marié le 20/08/1874 à Païta (98), avec <b>PHILLIPS</b> Elisabeth - 496 - Elle voit le jour en 1841 à Dublin (Irlande).	
<p><sup>1</sup> <i>Note Générale : La famille habitait le grand port de Mamoi au nord de Hong Kong. Jemmy fuit l'invasion mongole et arrive en Nouvelle Calédonie en 1848 à bord du BRIGAND de James Paddon. Il devient Intendant.</i>  <i>Note O'Reilly : SONG, Jenny. -- Colon chinois. Berger de Paddon qui l'emploie dans un des îlots de la baie de Saint-Vincent et lui obtient, en 1862, une concession de terres à Tongouin où il s'établit. L'Annuaire de 1872 le montre propriétaire, ou locataire, d'assez importants terrains, concédés de 1863 à 1870. C'est un homme désintéressé, laborieux et hospitalier. On cite sa belle conduite au cours des inondations de 1863. Il « possède à fond le calédonien ». Il a choisi comme compagne une femme indigène, et ses enfants, qui suivent les cours de l'instituteur de Païta, « font l'admiration de tous ». Il semble le propriétaire de plusieurs embarcations, Meekey Free, Tariirii, Florence, qui font du cabotage en Calédonie. C'est sans doute lui le Jenny Song qui, le 20 août 1874, épouse Elisabeth Philipps, dans la circonscription de Païta. L'ancêtre Song est ainsi à la tête d'une très nombreuse descendance en Nouvelle-Calédonie. On voit un Thomas Song négociant, membre de la Commission municipale de La Foa, en 1886, mourir à soixante-trois ans, le 8 septembre 1925, à Arama, père de dix-huit enfants. Un Jimmy Song, meurt à soixante-dix-neuf ans, en octobre 1946, à Arama</i></p>	

Etat des personnes étant Nées où Mariées où décédées où concessionnaires  
dans la commune de Païta

*(Balabio), où il habite depuis plus d'un demi-siècle. Un Georges Song épouse Augustine Soulard dont il aura cinq enfants : Blanche, qui épouse M. Gallois, de Nouméa. Reine, qui épouse successivement M. Baudœuf et M. Afchain. Adèle, qui épouse M. Winchester, de la Tontouta. Maxime, qui épouse Marguerite Leroy, de Nouméa. Ginette. Un Gaston Song épouse Marie Soulard dont il aura trois enfants. Sophie, qui épouse Henri Douyère de Poindimié, deux enfants : Auguste et Germaine.*

7 Enfants

- SONG Francois - 573 - (° 1858)
- SONG Thomas - 577 - (° 1859 + 1925)
- SONG Charles - 572 - (° 1865 + 1879)
- SONG Jean - 575 - (° 1866 + 1868)
- SONG James - 574 - (° 1867 + 1846)
- SONG Sophia (° 1876)
- SONG Georges (° 1889 + 1973)

25 Petits-enfants

- SONG Eugène (° 1880)
- SONG Marie-Chanel (° 1881)
- SONG Marie Odile (° 1882)
- SONG Paul (° 1883)
  
- SONG Jeanne Elisabeth (° 1885 + 1985)
- SONG Charles Michel (° 1886 + 1957)
- SONG Rose Elisabeth (° 1888 + 1956)
- SONG Georges John (° 1889 + 1973)
- SONG James Alfred (° 1890 + 1969)
- SONG Adèle Blanche (° 1892 + 1938)
- SONG Paul Albert (° 1896 + 1984)
- SONG Léopold Gaston Watton (° 1898 + 1995)
- SONG César Louis (° 1907 + 1951)
- SONG Georgette Valentine (° 1909 + 1945)
- SONG Robert Richard (° 1910 + 1973)
- SONG Sophie Pauline (° 1912)
- SONG Thomas Dit Titi (° 1914 + 2007)
- SONG Alice Primitive (° 1916 + 1937)
- SONG André Philippe (° 1917 + 2002)
- SONG René Fidéli (° 1920 + 1996)
- SONG Roger (° 1921)
- SONG Guy (° 1923 + 2012)
- SONG Rose (° 1925)
- SONG Flora (° 1926)
- SONG Jimmy (° 1927)

27 Arrières-petits-enfants

- SONG Jean Baptiste (° 1893 + 1918)
- SONG Gilbert Thomas (° 1912 + 1961)
- SONG X
- SONG Jean-Baptiste Théodore (° 1914 + 1978)
- SONG Georges James Paul (° 1916)
- SONG Adèle Augustine Mathilde (° 1919 + 2013)
- SONG Suzanne Yvonne (° 1922 + 1951)
- SONG Louis Emile Charles Michel (° 1929 + 1997)
  
- SONG Reine Georgette Rose (° 1918 + 1982)
- SONG Jenny Ginette
- SONG Blanche
- SONG Adèle Flore Blanche Augustine (° 1920 + 1992)
- SONG Maxime (° 1923)

Etat des personnes étant Nées où Mariées où décédées où concessionnaires  
dans la commune de Païta

- SONG Robert Alain
- SONG Raymond Fernand
- SONG Thomas
- SONG Sylvain
- SONG Thérèse (+ 1928)
- WINCHESTER Gaston Raymond (° 1917 + 1967)
- WINCHESTER Yolande (° 1920)
- SONG (° 1935)
- SONG (° 1936)
- SONG Sophie (° 1922)
- SONG Auguste (° 1923 + 2001)
- SONG
- LUCAS Edgard
- SONG Gael Jean Marie (° 1946 + 1949)

577. **SONG** Thomas,

Fils de **SONG** Jemmy - 576 -, Intendant de Jams Paddon

Né en 1831 à Amouy (Chine).

Décédé le 23/10/1883 à Nouméa (98).

et de **WATTON-YOUCHE** Naichichi - 625 -, Fille du chef de la tribu de St Vincent

Née en 1840 à Nouméa (98).

Décédée en 1872 à Nouméa (98).

Il voit le jour le 21/01/1859 à Païta (98).

Décédé le 09/09/1925 à Koumac (98).

Professions : Commission municipale de La Foa.



Marié le 20/06/1883 à Moindou (98), avec **RENARD** Blanche Adele

Elle est née à Locquignol (59) le 09/04/1865.

Décédée le 15/02/1900 à Pam (98).

Marié le 27/02/1907 à Koumac (98), avec **MERLO** Alice Valentine

Elle naît à Nouméa (98) le 17/08/1887.

Décédée le 22/11/1976 à Nouméa (98).

21 Enfants

- SONG Jeanne Elisabeth (° 1885 + 1985)
- SONG Charles Michel (° 1886 + 1957)
- SONG Rose Elisabeth (° 1888 + 1956)
- SONG Georges John (° 1889 + 1973)
- SONG James Alfred (° 1890 + 1969)
- SONG Adèle Blanche (° 1892 + 1938)
- SONG Paul Albert (° 1896 + 1984)
- SONG Léopold Gaston Watton (° 1898 + 1995)
- SONG César Louis (° 1907 + 1951)
- SONG Georgette Valentine (° 1909 + 1945)
- SONG Robert Richard (° 1910 + 1973)
- SONG Sophie Pauline (° 1912)
- SONG Thomas Dit Titi (° 1914 + 2007)
- SONG Alice Primitive (° 1916 + 1937)
- SONG André Philippe (° 1917 + 2002)
- SONG René Fidéli (° 1920 + 1996)
- SONG Roger (° 1921)
- SONG Guy (° 1923 + 2012)
- SONG Rose (° 1925)
- SONG Flora (° 1926)

Etat des personnes étant Nées où Mariées où décédées où concessionnaires  
dans la commune de Païta

- SONG Jimmy (° 1927)
27 Petits-enfants
<ul style="list-style-type: none"> <li>- SONG Jean Baptiste (° 1893 + 1918)</li> <li>- SONG Gilbert Thomas (° 1912 + 1961)</li> <li>- SONG X</li> <li>- SONG Jean-Baptiste Théodore (° 1914 + 1978)</li> <li>- SONG Georges James Paul (° 1916)</li> <li>- SONG Adèle Augustine Mathilde (° 1919 + 2013)</li> <li>- SONG Suzanne Yvonne (° 1922 + 1951)</li> <li>- SONG Louis Emile Charles Michel (° 1929 + 1997)</li> </ul>
<ul style="list-style-type: none"> <li>- SONG Reine Georgette Rose (° 1918 + 1982)</li> <li>- SONG Jenny Ginette</li> <li>- SONG Blanche</li> <li>- SONG Adèle Flore Blanche Augustine (° 1920 + 1992)</li> <li>- SONG Maxime (° 1923)</li> <li>- SONG Robert Alain</li> <li>- SONG Raymond Fernand</li> <li>- SONG Thomas</li> <li>- SONG Sylvain</li> <li>- SONG Thérèse (+ 1928)</li> <li>- WINCHESTER Gaston Raymond (° 1917 + 1967)</li> <li>- WINCHESTER Yolande (° 1920)</li> <li>- SONG (° 1935)</li> <li>- SONG (° 1936)</li> <li>- SONG Sophie (° 1922)</li> <li>- SONG Auguste (° 1923 + 2001)</li> <li>- SONG</li> <li>- LUCAS Edgard</li> <li>- SONG Gael Jean Marie (° 1946 + 1949)</li> </ul>
16 Arrières-petits-enfants
<ul style="list-style-type: none"> <li>- SONG Ghislain (° 1949 + 2008)</li> <li>- SONG Yves (° 1951)</li> </ul>
<ul style="list-style-type: none"> <li>- SONG Léandre (° 1954)</li> <li>- SONG Bernadette (° 1956)</li> <li>- SONG Jocelyne</li> <li>- SONG Georgina</li> <li>- SONG Arnold</li> <li>- SONG Jean Paul</li> <li>- SONG Gino</li> <li>- SONG Mickaella</li> <li>- SONG Numa</li> <li>- SONG Joel Armand (° 1950)</li> <li>- SONG Didier (° 1952)</li> <li>- LALLUT Hall (° 1965)</li> <li>- LALLUT Grégory (° 1966)</li> <li>- LALLUT Sydney (° 1967)</li> </ul>

578. **SOULARD** Auguste Pierre,

Fils de **SOULARD** Pierre - 585 -

Né le 26/04/1838 à Saint-Aubin-de-Baubigne (79).

Décédé le 07/02/1886 à Païta (98).

Etat des personnes étant Nées où Mariées où décédées où concessionnaires  
dans la commune de Païta

et de **TIMMINS** Ann Jane  
Née le 01/01/1949 à Sydney - Australie.  
Décédée le 20/12/1933 à Nouméa (98).  
Il voit le jour à Nouméa (98) le 05/03/1867.  
Décédé le 05/10/1939 à Nouméa (98).  
Professions : Eleveur.

Marié le 19/03/1890 à Païta (98), Saint vincent, avec **FRANCAIS** Adèle - 206 -  
Elle est née le 22/11/1873 à Païta (98), Port laguerre.  
Décédée le 28/11/1954 à Nouméa (98).

5 Enfants

- SOULARD Augustine Edith (° 1895 + 1968)
- SOULARD Edith Augustine (° 1895 + 1958)
- SOULARD Marie Rose Anna (° 1897 + 1984)
- SOULARD Marcel Louis Augustin (° 1902 + 1967)
- SOULARD Augusta Hélène (° 1908)

9 Petits-enfants

- SONG Reine Georgette Rose (° 1918 + 1982)
- SONG Jenny Ginette
- SONG Blanche
- SONG Adèle Flore Blanche Augustine (° 1920 + 1992)
- SONG Maxime (° 1923)

- SONG Sophie (° 1922)
- SONG Auguste (° 1923 + 2001)
- BOYER Roger Gustave (° 1926)
- BOYER Marcelle Adèle Marguerite Suzanne (° 1928)

3 Arrières-petits-enfants

- SONG Joel Armand (° 1950)
- SONG Didier (° 1952)
- BOYER Patrick Marcel (° 1950)

579. **SOULARD** Edouard Alexandre,

Fils de **SOULARD** Pierre - 585 -  
Né le 26/04/1838 à Saint-Aubin-de-Baubigne (79).  
Décédé le 07/02/1886 à Païta (98).

et de **TIMMINS** Ann Jane  
Née le 01/01/1949 à Sydney - Australie.  
Décédée le 20/12/1933 à Nouméa (98).  
Il est né à Nouméa (98) le 28/11/1868.  
Décédé le 22/04/1944 à Païta (98).

Marié le 24/12/1897 à Bourail (98), avec **BACINO** Victoire  
Elle voit le jour à En Mer sur (La Sibylle) le 03/09/1868.  
Décédée le 13/10/1915 à Nouméa (98).

Marié le 21/11/1918 à Koné (98), avec **DEVAUD** Madeleine Marie Léontine - 159 -  
Elle est née à Houaïlou (98) le 01/10/1892.  
Décédée le 14/11/1965 à Païta (98).



Etat des personnes étant Nées où Mariées où décédées où concessionnaires  
dans la commune de Païta

580. **SOULARD** Eugénie Rosa,

Fille de **SOULARD** Pierre - 585 -

Né le 26/04/1838 à Saint-Aubin-de-Baubigne (79).

Décédé le 07/02/1886 à Païta (98).

et de **TIMMINS** Ann Jane

Née le 01/01/1949 à Sydney - Australie.

Décédée le 20/12/1933 à Nouméa (98).

Elle voit le jour le 05/04/1871 à Saint Vincent - Païta (98).

Décédée le 11/04/1955 à Nouméa (98).



Mariée le 14/04/1888 à Saint Vincent - Païta (98), avec **TERRIER** Emile Florentin - 593 -

Il est né le 24/11/1856 au Boulay-Morin (27).

Professions : Commis de 1ère cl aux Pont et Chaussées.

Décédé le 27/12/1914 à Nouméa (98).

6 Enfants

- **TERRIER** Jeanne Émilie Augustine (° 1889 + 1965)

- **TERRIER** Louise Eugénie - 595 - (° 1890 + 1893)

- **TERRIER** Eugène Gabriel - 594 - (° 1892 + 1954)

- **TERRIER** Pierre Emile - 596 - (° 1894 + 1895)

- **TERRIER** Gabrielle (° 1896 + 1954)

- **TERRIER** Emile (° 1899)

581. **SOULARD** Henri Augustin,

Fils de **SOULARD** Pierre - 585 -

Né le 26/04/1838 à Saint-Aubin-de-Baubigne (79).

Décédé le 07/02/1886 à Païta (98).

et de **TIMMINS** Ann Jane

Née le 01/01/1949 à Sydney - Australie.

Décédée le 20/12/1933 à Nouméa (98).

Il voit le jour le 29/06/1877 à Bourail (98), Cap goulvain.

Décédé le 12/06/1944.



Marié le 29/10/1910 à Païta (98), avec **LUCIANO** Renée Josephine - 374 -

Elle naît à Nouméa (98) le 07/03/1889.

Décédée le 24/02/1976 à Nouméa (98).

Enfant

- **SOULARD** Georgette

582. **SOULARD** Joseph,

Fils de **SOULARD** Pierre - 585 -

Né le 26/04/1838 à Saint-Aubin-de-Baubigne (79).

Décédé le 07/02/1886 à Païta (98).

et de **TIMMINS** Ann Jane

Née le 01/01/1949 à Sydney - Australie.

Décédée le 20/12/1933 à Nouméa (98).

Il voit le jour le 15/08/1875 à Païta (98).

Décédé le 20/02/1963 à Nouméa (98).

Marié le 27/12/1902 à Moindou (98), avec **FRICOTTÉ** Jeanne Léonie

Décédée le 28/03/1808 à La Foa (98).

Etat des personnes étant Nées où Mariées où décédées où concessionnaires  
dans la commune de Païta

Elle voit le jour le 29/12/1882 à Nouméa (98).

Marié le 17/02/1921 à La Foa (98), avec **GUILLERMET** Eugène Marie  
Décédée le 09/02/1865 à Nouméa (98).  
Elle naît le 02/11/1882 à La Foa (98).

4 Enfants

- SOULARD Jeanne Léonie Eugénie (° 1904 + 1908)
- SOULARD Eugénie Augustine Jeanne (° 1906 + 1908)
- SOULARD Germaine Louise Marthe (° 1907 + 1908)
- SOULARD Simone Georgette (° 1922)

583. **SOULARD** Louise Marie Augustine,

Fille de **SOULARD** Pierre - 585 -  
Né le 26/04/1838 à Saint-Aubin-de-Baubigne (79).  
Décédé le 07/02/1886 à Païta (98).  
et de **TIMMINS** Ann Jane  
Née le 01/01/1949 à Sydney - Australie.  
Décédée le 20/12/1933 à Nouméa (98).  
Elle est née à Païta (98) le 04/06/1873.  
Décédée en 1962 à Nouméa (98).

Mariée le 27/06/1891 à Nouméa (98), avec **VERGES** Jean Edouard  
Il est né le 23/06/1865 à Nouméa (98).  
Décédé le 09/09/1903 à Nouméa (98).

6 Enfants

- VERGES Jeanne - 607 - (° 1892 + 1982)
- VERGES Louise Désirée Augustine - 608 - (° 1894)
- VERGES Paula Eugénie (° 1897 + 1990)
- VERGES Jean Pierre (° 1899 + 1964)
- VERGES Désirée Marie (° 1901 + 1990)
- VERGES Marie Anna (° 1902 + 1994)

584. **SOULARD** Mélanie Marie Victorine,

Elle naît le 16/09/1881 à Païta (98).  
Décédée en 1948 à Suva (Fidji).

Mariée le 29/12/1900 à Païta (98), avec **GENET** Eugène - 222 -  
Il voit le jour le 01/09/1881 à Tonghoué - Païta (98).  
Décédé en 1954 à Suva (Fidji).

Mariée le 29/12/1900 à Saint Vincent - Païta (98), avec Harry Septimus - 624 -  
Il naît à Balmain (Australie) le 12/08/1861.

8 Enfants

- William Pierre (° 1901)
- Harry Francis Charles (° 1903)
- GENET France Léon Eugène (° 1911)
- GENET August Edouard Adolphe (° 1913)
- GENET Marie Violette Adeline (° 1917)
- GENET Jean Henri (° 1920)
- GENET René Thomas Eugène (° 1921)
- GENET Louis Marie Francis (° 1926)

Etat des personnes étant Nées où Mariées où décédées où concessionnaires  
dans la commune de Païta

585. **SOULARD** Pierre,

Fils de **SOULARD** Jean

Né le 05/01/1805 au Pin (79).

Décédé le 19/09/1868 à Cholet (49).

et de **BARREAU** Rosalie

Née le 28/04/1804 à Rorthais (79).

Décédée le 20/09/1867 à Cholet (49).

Il est né à Saint-Aubin-de-Baubigne (79) le 26/04/1838.

Décédé le 07/02/1886 à Païta (98).

Marié le 04/06/1866 à Nouméa (98), avec **TIMMINS** Ann Jane

Décédée le 20/12/1933 à Nouméa (98).

Elle naît à Sydney - Australie le 01/01/1949.

6 Enfants

- SOULARD Auguste Pierre - 578 - (° 1867 + 1939)
- SOULARD Edouard Alexandre - 579 - (° 1868 + 1944)
- SOULARD Eugénie Rosa - 580 - (° 1871 + 1955)
- SOULARD Louise Marie Augustine - 583 - (° 1873 + 1962)
- SOULARD Joseph - 582 - (° 1875 + 1963)
- SOULARD Henri Augustin - 581 - (° 1877 + 1944)

22 Petits-enfants

- SOULARD Augustine Edith (° 1895 + 1968)
- SOULARD Edith Augustine (° 1895 + 1958)
- SOULARD Marie Rose Anna (° 1897 + 1984)
- SOULARD Marcel Louis Augustin (° 1902 + 1967)
- SOULARD Augusta Hélène (° 1908)
- TERRIER Jeanne Émilie Augustine (° 1889 + 1965)
- TERRIER Louise Eugénie - 595 - (° 1890 + 1893)
- TERRIER Eugène Gabriel - 594 - (° 1892 + 1954)
- TERRIER Pierre Emile - 596 - (° 1894 + 1895)
- TERRIER Gabrielle (° 1896 + 1954)
- TERRIER Emile (° 1899)
- VERGES Jeanne - 607 - (° 1892 + 1982)
- VERGES Louise Désirée Augustine - 608 - (° 1894)
- VERGES Paula Eugénie (° 1897 + 1990)
- VERGES Jean Pierre (° 1899 + 1964)
- VERGES Désirée Marie (° 1901 + 1990)
- VERGES Marie Anna (° 1902 + 1994)
- SOULARD Jeanne Léonie Eugénie (° 1904 + 1908)
- SOULARD Eugénie Augustine Jeanne (° 1906 + 1908)
- SOULARD Germaine Louise Marthe (° 1907 + 1908)
- SOULARD Simone Georgette (° 1922)
- SOULARD Georgette

9 Arrières-petits-enfants

- SONG Reine Georgette Rose (° 1918 + 1982)
- SONG Jenny Ginette
- SONG Blanche
- SONG Adèle Flore Blanche Augustine (° 1920 + 1992)
- SONG Maxime (° 1923)
- SONG Sophie (° 1922)
- SONG Auguste (° 1923 + 2001)

Etat des personnes étant Nées où Mariées où décédées où concessionnaires  
dans la commune de Païta

- BOYER Roger Gustave (° 1926)  
- BOYER Marcelle Adèle Marguerite Suzanne (° 1928)

586. **SOUPRAYEN** Arnassalon,

Il naît à La Foa (98) le 02/05/1885.  
Décédé le 11/11/1947 à Nouméa (98).

Marié le 10/02/1917 à Saint Vincent - Paita (98), avec **GENET** Virginie - 236 -  
Elle est née à Tonghoué - Païta (98) le 17/12/1875.

587. **SOURY-LAVERGNE** Michel Marie,

Fils de **SOURY-LAVERGNE** Antoine Marie Camille  
Né le 23/08/1879 à Rochechouart (87).  
Décédé le 02/08/1970 à Poindimié (98).  
et de **de MAILLARD de LACOMBE-LAGRANGE**  
Née le 11/07/1878 à Blanzaguet-Saint-Cybard (16).  
Décédée le 31/01/1957 à Poindimié (98).  
Il est né le 12/10/1913 à Poindimié (98).  
Décédé le 27/09/1993 à Païta (98).

588. **SWIFT** Rebecca,

Elle naît le 26/05/1827 à Sydney - Australie.  
Décédée le 10/08/1898 à Païta (98).

Unie avec **SLEATH** Daniel - 570 -  
Il est né à Liverpool (Angleterre) le 01/02/1815.  
Décédé le 28/06/1887 à Païta (98).

2 Enfants

- SLEATH Elisabeth Sara - 571 - (° 1861)  
- SLEATH Alice Clara - 569 - (° 1871 + 1953)

7 Petits-enfants

- ANGELERI Blanche Marie (° 1879 + 1882)  
- ANGELERI Jean Auguste (° 1881)  
- ANGELERI Alice Henriette (° 1883)  
- ANGELERI Louise Félicité (° 1886)  
- ANGELERI Louise Estelle (° 1891)  
- ESCHENBRENNER Léon Joseph (° 1889 + 1954)  
- ESCHENBRENNER Mathilde (° 1892 + 1964)

3 Arrières-petits-enfants

- ESCHENBRENNER Louis Pascal (° 1927 + 1954)  
- ESCHENBRENNER Guy (° 1930)  
- ESCHENBRENNER Josette Marie (° 1949)

Etat des personnes étant Nées où Mariées où décédées où concessionnaires  
dans la commune de Païta

T

589. <b>TAMIN</b> Satinah Satinam, Fille de <b>TAMIN</b> et de <b>SAÏNEM</b> Sonokromo Née le 01/05/1893 à Kediri Java (Indonésie). Décédée le 06/12/1961 à Nouméa (98). Elle naît en 1917 à Canala (98).
Mariée le 30/06/1968 à Païta (98), avec <b>KONON</b> Arkasan - 326 - Il voit le jour le 11/03/1911 à Tjimahi Java (Indonésie).

10 Enfants

- KONON Toeminah (° 1934)
- KONON Toumirah (° 1937)
- KONON Djoumini (° 1946)
- KONON Djoeminem (° 1947)
- KONON Toumiran (° 1949)
- KONON Tjumijah - 327 - (° 1951)
- KONON Tjuminten - 328 - (° 1953)
- KONON Mian Maurice (° 1958)
- KONON Sarmi Jacqueline (° 1962)
- KONON Miden Jacky (° 1963)

3 Petits-enfants

- KROMOPAWIRO Ratinem - 330 - (° 1950)
- KROMOPAWIRO Midjan - 329 - (° 1951)
- KROMOPAWIRO Michel (° 1957)

590. <b>TATATE</b> Louise, Elle voit le jour à Païta (98), Saint vincent en 1852. Décédée le 07/12/1886 à Nouméa (98).
Unie avec <b>CHEVAL</b> Thimothée Louis Benoit Il voit le jour en 01/1814 à Paris (75). Décédé le 02/05/1881 à Nouméa (98).

591. <b>TATATI</b> Louise, Elle est née le 18/04/1881 à Païta (98), St vincent. Décédée le 28/11/1953 à Nouméa (98).	
Mariée le 19/06/1901 à Thio (98), avec <b>ROUMAGNE</b> Hilarion Il est né à Puy-l'Évêque (46) le 24/10/1876. Décédé le 13/01/1961 à Nouméa (98).	

Etat des personnes étant Nées où Mariées où décédées où concessionnaires  
dans la commune de Païta

9 Enfants

- ROUMAGNE Prosper (° 1901 + 1955)
- ROUMAGNE Germain Hilarion (° 1903 + 1974)
- ROUMAGNE Geneviève Marcelle (° 1906)
- ROUMAGNE Georgette Juliette Louise (° 1908 + 1997)
- ROUMAGNE Cécile Laure (° 1913 + 1992)
- ROUMAGNE Suzanne Alice (° 1915 + 1915)
- ROUMAGNE Georges Jules (° 1916 + 1999)
- ROUMAGNE Carmen Jeanne (° 1920 + 2010)
- ROUMAGNE René Henri Raoul (° 1921)

16 Petits-enfants

- ROUMAGNE André Camille
  - ROUMAGNE Alain Prosper
  - ROUMAGNE Max Jules
  - ROUMAGNE Desiré (° 1936)
  - ROUMAGNE Alexis
  - ROUMAGNE Aline Paulette Carmen
  - ROUMAGNE Egelda Eta
- 
- TOURTE Germain Georges
  - MARLIER Paulette Andrée (° 1925 + 1967)
  - MARLIER Armande Georgette (° 1926 + 2017)
  - MARLIER Gaston Louis (° 1928 + 1940)
  - MARLIER Suzanne Madeleine (° 1936 + 2013)
  - NAPOLEON Raymonde Louise Bernadette
  - NAPOLEON Christiane Carmen (+ 1938)
  - ROUMAGNE Nadia Marie Edmée
  - WRIGHT Genevieve Carmen

6 Arrières-petits-enfants

- ROUMAGNE Rose-May
- 
- ROUMAGNE Yves (° 1956)
  - ROUMAGNE Carl Alain Jacques (° 1959)
  - ROUMAGNE Marion (° 1962)
  - ROUMAGNE Kristelle (° 1972)
  - SOUBIELLE Claude Prosper Louis François

592. **TELLIER** Marie Augustine,

Fille de **TELLIER** Francois, Surveillant Militaire

Né le 26/02/1854 à Montjean (53).

Décédé le 02/02/1889 à Pouembout (98).

et de **FOUCAUD** Rose Victoire

Née le 29/03/1855 à Charron (23).

Elle naît à Païta (98), ST vincent le 29/07/1886.

593. **TERRIER** Emile Florentin,

Etat des personnes étant Nées où Mariées où décédées où concessionnaires  
dans la commune de Païta

<p>Fils de <b>TERRIER</b> pierre Urbain Hippolyte et de <b>BRUNET</b> Catherine Eloise Il est né le 24/11/1856 au Boulay-Morin (27). Professions : Commis de 1ère cl aux Pont et Chaussées. Décédé le 27/12/1914 à Nouméa (98).</p>	
<p>Marié le 14/04/1888 à Saint Vincent - Paita (98), avec <b>SOULARD</b> Eugénie Rosa - 580 - Elle naît le 05/04/1871 à Saint Vincent - Paita (98). Décédée le 11/04/1955 à Nouméa (98).</p>	

6 Enfants

- TERRIER Jeanne Émilie Augustine (° 1889 + 1965)
- TERRIER Louise Eugénie - 595 - (° 1890 + 1893)
- TERRIER Eugène Gabriel - 594 - (° 1892 + 1954)
- TERRIER Pierre Emile - 596 - (° 1894 + 1895)
- TERRIER Gabrielle (° 1896 + 1954)
- TERRIER Emile (° 1899)

<p>594. <b>TERRIER</b> Eugène Gabriel,</p>	
<p>Fils de <b>TERRIER</b> Emile Florentin - 593 -, Commis de 1ère cl aux Pont et Chaussées Né le 24/11/1856 au Boulay-Morin (27). Décédé le 27/12/1914 à Nouméa (98). et de <b>SOULARD</b> Eugénie Rosa - 580 - Née le 05/04/1871 à Saint Vincent - Paita (98). Décédée le 11/04/1955 à Nouméa (98). Il naît à Saint Vincent - Paita (98) le 25/01/1892. Décédé le 30/06/1954 à Nouméa (98).</p>	
<p>Marié le 13/01/1925, avec <b>FULBERT</b> Alice Elisa Elle est née le 15/03/1902 à Bouloupari (98).</p>	

<p>595. <b>TERRIER</b> Louise Eugénie,</p>	
<p>Fille de <b>TERRIER</b> Emile Florentin - 593 -, Commis de 1ère cl aux Pont et Chaussées Né le 24/11/1856 au Boulay-Morin (27). Décédé le 27/12/1914 à Nouméa (98). et de <b>SOULARD</b> Eugénie Rosa - 580 - Née le 05/04/1871 à Saint Vincent - Paita (98). Décédée le 11/04/1955 à Nouméa (98). Elle naît le 08/04/1890 à Saint Vincent - Paita (98). Décédée le 16/02/1893 à Ile Nou (98).</p>	

<p>596. <b>TERRIER</b> Pierre Emile,</p>	
<p>Fils de <b>TERRIER</b> Emile Florentin - 593 -, Commis de 1ère cl aux Pont et Chaussées Né le 24/11/1856 au Boulay-Morin (27). Décédé le 27/12/1914 à Nouméa (98). et de <b>SOULARD</b> Eugénie Rosa - 580 - Née le 05/04/1871 à Saint Vincent - Paita (98). Décédée le 11/04/1955 à Nouméa (98). Il voit le jour le 11/07/1894 à Saint Vincent - Paita (98). Décédé le 08/03/1895 à Bourail (98).</p>	

Etat des personnes étant Nées où Mariées où décédées où concessionnaires  
dans la commune de Païta

597. **THIÈVRE** Joseph <sup>1</sup>,

Il naît le 22/07/1848 à Longechenal (38).

Décédé le 07/12/1937 à Païta (98).

Professions : Frère Joseph.

<sup>1</sup> *Note O'Reilly : THIÈVRE, Joseph (1848-1934). Frère Joseph, des Frères Maristes. Né à Longechenal (Isère) le 22 juillet 1848. Fait profession le 17 septembre 1871. Enseigne d'abord en Belgique. Arrive en Calédonie le 17 juillet 1878 sur la Loire. Il y occupe les postes les plus divers (Nouméa, Saint-Louis, Païta, Néméara) auprès des Européens et des indigènes. Grand conquérant des cœurs par son optimisme de bon aloi, il a fait un bien inappréciable pendant une longue carrière de cinquante-huit ans. Meurt à Païta le 17 décembre 1934.*

598. **THIVIND** Nicolas <sup>1</sup>,

Décédé en 1913 à Païta (98).

Professions : Frère Libératus.

<sup>1</sup> *Note Générale : Frère Mariste Instituteur à l'internat de Néméara de 1894 à 1896*

599. **THOMAS** Marie Rosalie,

Elle naît à Hennebont (56) en 1852.

Mariée le 31/10/1874 à Païta (98), avec **JAUSSOIN** Frederic Maurice - 318 -

Il est né en 1838 à Rosières (07).

2 Enfants

- **JAUSSOIN** Frederic Francois (° 1876 + 1946)

- **JAUSSOIN** Jeanne Rosalie (° 1879)

600. **TITEMA** <sup>1</sup>,

Il voit le jour à Saint Vincent - Païta (98) en 1822.

Décédé en 1867.

<sup>1</sup> *Note O'Reilly : TITEMA, au WATTON (1822-1867). - Chef du district de Saint-Vincent. Petit-fils de Poré, l'un des grands chefs de la Calédonie. Son territoire est plus restreint que celui de son aïeul et il ne commande qu'entre la Tontouta et Port-Laguerre, la mer et les Hautes Montagnes. A l'arrivée des blancs, Titéma comprend l'avantage personnel qu'il peut tirer d'une position de franche collaboration et se met à la disposition de l'administration en ce sens. Il livre ses congénères : Kandio (29 août 1859), Jack (novembre 1859), fournit des hommes pour les compagnies d'auxiliaires, sert de guide ; livre les terrains de sa tribu sans barguiner «loin de murmurer comme d'autres en voyant des étrangers s'établir sur ses terres... persuadé que ses sujets n'auraient qu'à gagner au contact d'hommes civilisés » (Moniteur) ; fait transporter le courrier. Ce moyennant quoi il reçoit des têtes de bétail (1858), de l'argent (1859) et les félicitations du gouverneur Saisset avec un sac contenant 1.000 francs (2 décembre 1859) ; se voit attribuer la ration de marin à chacun de ses séjours à Nouméa (1859) ; est invité à toutes les fêtes de l'Empereur où il parade « dans un habit bleu à boutons d'or, un pantalon blanc, le chef recouvert d'un képi d'officier supérieur, surmonté d'un bouquet de grandes plumes de coq » ; et est (1862) honoré d'une médaille d'or. En réalité, c'était un ivrogne, aussi sauvage que ses congénères, qui abusait comme eux de ses pouvoirs. Il mourut, phtisique, en janvier 1867*

601. **TOURTE** François Alexis,

Fils de **TOURTE** Lucien Amédé

Né le 31/05/1883 à Bourail (98).



Etat des personnes étant Nées où Mariées où décédées où concessionnaires  
dans la commune de Païta

Décédé le 05/11/1954 à Nouméa (98).  
et de **LECOURIEUX** Lucie Victorine  
Née le 07/04/1891 à Bourail (98).  
Décédée le 04/08/1926 à Bourail (98).  
Il est né à Bourail (98) le 11/09/1919.  
Décédé le 16/12/1982 à Nouméa (98).

Uni avec **HÉNIN** Jeannette

Marié le 19/07/1950 à Païta (98), avec **HENIN** Jeanne Denise marie Dite Jeannette - 296 -  
Elle voit le jour le 21/05/1927 à Nouméa (98).  
Décédée en 2016.

4 Enfants

- TOURTE Bernard (° 1945)  
- TOURTE Christian (° 1947)  
- TOURTE Catherine (° 1950)  
- TOURTE Franciane (° 1953)

4 Petits-enfants

- TOURTE Christelle (° 1975)  
- TOURTE Aubrian (° 1978)  
  
- VERLAGUET Carole  
- VERLAGUET Francisca

602. **TOURVIELLE** André<sup>1</sup>,

Décédé en 1902 à Païta (98).  
Professions : Frère Landry.

<sup>1</sup> *Note Générale : Frère Mariste Instituteur à l'internat de Néméara de 1886 à 1893*

603. **TRISTAN** Paul Louis Camille,

Il est né le 30/10/1872 à Rochefort (91114).

Marié le 27/09/1902 à Païta (98), avec **DESNOYERS** Hortense Henriette - 156 -  
Elle naît à Nouméa (98) le 12/08/1872.  
Décédée le 09/01/1950 à Moindou (98).

604. **TRISTANT** Louis Paul Camille,

Fils de **TRISTANT** Louis Auguste, Surveillant chef  
Né le 18/11/1846 à Saint-Nazaire (47).  
Décédé le 09/10/1889 à Indes.  
et de **BON** Irma Mélie, Lingère  
Née le 24/04/1850 à Saint-Froult (17).  
Décédée le 11/01/1909 à Nouméa (98).  
Il voit le jour à Rochefort (17) le 30/10/1872.  
Décédé le 03/08/1967 à Nouméa (98).

Marié le 27/09/1902 à Païta (98), avec **DESNOYERS** Hortense Henriette - 156 -  
Elle est née à Nouméa (98) le 12/08/1872.

Etat des personnes étant Nées où Mariées où décédées où concessionnaires  
dans la commune de Païta

Décédée le 09/01/1950 à Moindou (98).

## U

605. **UNGER** Edouard Teddy <sup>1</sup>,

Fils de **UNGER** Jules Julius

Né le 01/01/1823 à Mecklenburg (Allemagne).

Décédé le 11/05/1862 à Australie.

et de **AUSTIN** Fanny Maggie Arnheim

Née le 01/01/1830 à Lippstrad (Allemagne).

Décédée le 30/09/1911 à Nouméa (98).

Il voit le jour à Sydney (Australie) le 31/08/1860.

Décédé le 29/01/1932 à Pouembout (98).

Professions : négociant.

Marié le 17/05/1890 à Païta (98), avec **METZGER** Françoise Emilia - 418 -

Elle voit le jour à Païta (98) le 20/05/1864.

Décédée le 22/07/1913 à Nouméa (98).

<sup>1</sup> *Note O'Reilly : UNGER, Édouard (1860-1932). - Colon. Frère du précédent. Né à Sydney le 31 août 1860. Arrive en Calédonie en 1870 avec sa mère, née Fanny Austin, qui épousera en secondes noces JB. Dezarnaulds . Sert comme volontaire lors de l'insurrection de 1878, dans le groupe des cavaliers de Boutan. Adonné à l'élevage du gros bétail, fait l'acquisition de la station d'élevage de Goyeta, dans la région de Pouembout, station qu'il agrandit et qui finit par compter 2.000 hectares auxquels s'ajoutent 500 hectares loués à la colonie. Cette station, souvent citée comme modèle, fut classée la première en 1912 au concours des stations d'élevage. Il y introduisit d'Amérique, des espèces d'herbes appropriées. L'approvisionnement d'eau y est assuré par des moulins. On y compte 900 têtes de bétail, de race limousine. Il s'était fait naturaliser Français en 1889. Il mourut le 29 janvier 1932, De son union, le 17 mai 1890 avec Émilie Metzger (1864-1913) naquirent : Édouard (1891) colon-éleveur, reprend à Goyeta la propriété paternelle, ancien combattant de la grande guerre, prisonnier en 1916 dans la Somme, célibataire. Marguerite (1892) épouse Georges Lèques.*

## 2 Enfants

- UNGER Edouard (° 1891 + 1967)

- UNGER Marguerite (° 1892 + 1983)

## V

606. **VASSEUR** Louis Joseph <sup>1</sup>,

Il voit le jour le 05/01/1821 à Bezinghem (62).

Décédé le 21/03/1884 à Païta (98), Saint vincent.

Professions : Manoeuvre.

<sup>1</sup> *Note Générale : condamné le 29 juin 1871 à 5 ans de travaux forcés pour vols - Matricule 3591*

607. **VERGES** Jeanne,

Fille de **VERGES** Jean Edouard

Né le 23/06/1865 à Nouméa (98).

Décédé le 09/09/1903 à Nouméa (98).

et de **SOULARD** Louise Marie Augustine - 583 -

Née le 04/06/1873 à Païta (98).

Décédée en 1962 à Nouméa (98).

Elle voit le jour le 21/04/1892 à Païta (98), St vincent.

Décédée le 26/07/1982 à Cannes (06).

Etat des personnes étant Nées où Mariées où décédées où concessionnaires  
dans la commune de Païta

Mariée le 14/10/1914 à La Foa (98), avec **MONTCHOVET** Louis  
Il voit le jour le 17/08/1885 à Nouméa (98).  
Décédé le 09/12/1968 à Cannes (06).

608. **VERGES** Louise Désirée Augustine,

Fille de **VERGES** Jean Edouard  
Né le 23/06/1865 à Nouméa (98).  
Décédé le 09/09/1903 à Nouméa (98).  
et de **SOULARD** Louise Marie Augustine - 583 -  
Née le 04/06/1873 à Païta (98).  
Décédée en 1962 à Nouméa (98).  
Elle voit le jour à Saint Vincent - Païta (98) le 04/11/1894.

609. **VERGOZ** Alexandre Marie Auguste,

Fils de **VERGOZ** Marie Francois Joseph - 610 -  
Né le 08/10/1891 à Nouméa (98).  
Décédé le 22/08/1975 à Nouméa (98).  
et de **BOISSERY** Marie-Louise Clarisse - 64 -  
Née le 17/08/1893 à Kouaoua (98).  
Décédée le 17/05/1982 à Nouméa (98).  
Il voit le jour à Païta (98) le 11/09/1932.  
Décédé le 11/07/2010 à Nouméa (98).

610. **VERGOZ** Marie Francois Joseph,

Fils de **VERGOZ** Joseph Simon Georges, Commerçant  
Né le 25/03/1849 à Saint-Pierre (974).  
Décédé en 1914 à Nouméa (98).  
et de **GILLOT L'ETANG** Marie Magdeleine  
Née le 29/10/1861 à Saint-Denis (974).  
Décédée le 08/07/1953 à Nouméa (98).  
Il est né à Nouméa (98) le 08/10/1891.  
Décédé le 22/08/1975 à Nouméa (98).

Marié le 17/08/1929 à Païta (98), avec **BOISSERY** Marie-Louise Clarisse - 64 -  
Elle est née à Kouaoua (98) le 17/08/1893.  
Décédée le 17/05/1982 à Nouméa (98).

4 Enfants

- VERGOZ Thérèse
- VERGOZ Joseph Marie Georges (° 1929 + 2011)
- VERGOZ Léopold Francois Marie (° 1931)
- VERGOZ Alexandre Marie Auguste - 609 - (° 1932 + 2010)

611. **VÉROT** Edmé Isidore<sup>1</sup>,

Il voit le jour à Michery (89) le 14/09/1826.  
Décédé le 17/01/1873 à Païta (98).  
Professions : Vigneron.

<sup>1</sup> Note Générale : condamné au bagne de Nouvelle Calédonie en 1865 Cote FR ANOM COL H 353 Matricule n° 525

Etat des personnes étant Nées où Mariées où décédées où concessionnaires  
dans la commune de Païta

612. **VIALET** Joseph <sup>1</sup>,

Il est né le 02/03/1840 à Quincié-en-Beaujolais (69).  
Décédé le 14/08/1884 à Païta (98).  
Professions : Tanneur.

<sup>1</sup> Note Générale : condamné au bagne de Nouvelle Calédonie en 1868 Cote FR ANOM COL H 403 Matricule n° 2510

613. **VIENNAY** François <sup>1</sup>,

Décédé en 1908 à Païta (98).  
Professions : Frère Marie-Clarent.

<sup>1</sup> Note Générale : Frère Mariste Instituteur à l'internat de Néméara en 1888

614. **VIGNET** Marie Augustina,

Elle est née à Païta (98) le 18/12/1887.  
Décédée le 17/08/1975 à Sydney (Australie).

Mariée le 15/11/1906 à Koumac (98), avec **DUCROS** Antonin Marius - 180 -  
Il naît à Montpellier (34) le 06/09/1870.  
Décédé en 04/1930 à Païta (98).  
Professions : Exploitant de mines.

Enfant

- **DUCROS** Louis Paul (° 1903)

615. **VIGNERON** Gaston,

Fils de **VIGNERON** Henri Georges - 617 -, Colon feuillet  
Né le 07/04/1873 à Paris (75).  
et de **GUERELLE** Adèle - 259 -  
Née le 05/10/1881 à Nouméa (98).  
Décédée le 06/03/1955 au Cannet (06).  
Il est né le 19/02/1907 à Païta (98).  
Décédé le 01/12/1983 à Cooranbong (Australie).

Marié en 1940, avec **MÉDARD** Alexandrine  
Elle est née à Koné (98) le 24/03/1917.

616. **VIGNERON** Georgette,

Fils de **VIGNERON** Henri Georges - 617 -, Colon feuillet  
Né le 07/04/1873 à Paris (75).  
et de **GUERELLE** Adèle - 259 -  
Née le 05/10/1881 à Nouméa (98).  
Décédée le 06/03/1955 au Cannet (06).  
Il est né le 08/10/1905 à Païta (98).  
Décédé le 16/07/1990 à Paris 13° (75), Ile Nou.

Marié le 24/04/1931 à Nouméa (98), avec **SABOT** Jules  
Elle naît en 1900 .

Etat des personnes étant Nées où Mariées où décédées où concessionnaires  
dans la commune de Païta

617. **VIGNERON** Henri Georges <sup>1</sup>,

Il naît à Paris (75) le 07/04/1873.  
Professions : Colon feuillet.

Marié le 01/12/1900 à Païta (98), avec **GUERELLE** Adèle - 259 -  
Elle est née à Nouméa (98) le 05/10/1881.  
Décédée le 06/03/1955 au Cannet (06).

<sup>1</sup> *Note O'Reilly : VIGNERON, Georges (1873). - Colon. Né à Paris le 7 avril 1873. Études en Suisse. Colon Feillet. Arrive en Calédonie le 28 juin 1899. Organise une exploitation de 600 hectares au Mont Nou, près de Païta, qu'il spécialise comme pépiniériste-horticulteur. Introduit ou vulgarise dans la région, poiriers, pommiers, pruniers, châtaigniers. Fut déclaré « Hors Concours » aux expositions agricoles et promu officier du Mérite agricole. Rayonne autour de lui, dans les tribus de N'Dé, Bangou, et notamment du Col de la Pirogue, donnant aux indigènes des notions d'arboriculture qui leur permettent de se créer des vergers de pommiers et de pruniers dont ils écoulent les fruits à Nouméa. M. et Mme Vigneront eurent la charge des enfants de l'Assistance publique (orphelinat agricole du Mont Nou) de mars 1901 à décembre 1922. Mme Vigneront se chargeant de l'instruction des enfants. De son union, à Païta, le 1<sup>er</sup> décembre 1900, avec Adèle Guérelle (1881) sont nés quatre enfants : Germaine (1901) épouse Jacques Groetschel, agronome. Gilberte (1903) épouse Henri Bodin, intendant militaire à Saint-Louis du Sénégal. Georgette (1905) épouse Charles Sabot, attaché à la Banque de l'Indochine. Gaston (1907) qui reste sur une partie de la propriété paternelle, au Mont Nou, et épouse, en 1940, Alexandrine Médard. Membre de la Chambre d'Agriculture.*

4 Enfants

- VIGNERON Jehanne Germaine (° 1901 + 1992)
- VIGNERON Gilberte Élise Rose (° 1903 + 1995)
- VIGNERON Georgette - 616 - (° 1905 + 1990)
- VIGNERON Gaston - 615 - (° 1907 + 1983)

618. **VIGNON** Thomas Basile <sup>1</sup>,

Il naît le 17/04/1841 à Bellenglise (02).  
Décédé le 17/02/1885 à Païta (98), Saint Vincent.  
Professions : Manoeuvre.

<sup>1</sup> *Note Générale : Condamné au bagne en Nouvelle Calédonie en 1873 - Embarqué sur la Garonne le 3 août 1873 et arrivée à Nouméa le 18 décembre 1873 Matricule n° 5708*

619. **VUILLET** Jean Baptiste,

Fils de **VUILLET** Jean-Baptiste  
Né le 27/11/1825 à Arbois (39).  
et de **MASSON** Antoinette  
Née le 12/02/1844 à Paris (75).  
Il est né à Païta (98) le 21/10/1867.

**W**

620. **WALKER** Alexandre,

Fils de **WALKER** James  
Né le 31/12/1836.  
et de **SIMON** Isabella  
Née le 17/11/1846 à Dairsie Fifeshire - Angleterre.  
Décédée le 20/08/1885 à Nouméa (98).

Etat des personnes étant Nées où Mariées où décédées où concessionnaires  
dans la commune de Païta

Il naît le 26/06/1873 à Païta (98).  
Décédé le 02/01/1900 à Nouméa (98).

621. **WALKER** John Walter,  
Fils de **WALKER** James  
Né le 31/12/1836.  
et de **SIMON** Isabella  
Née le 17/11/1846 à Dairsie Fifeshire - Angleterre.  
Décédée le 20/08/1885 à Nouméa (98).  
Il voit le jour à Païta (98) le 01/02/1878.

622. **WALKER** William James,  
Fils de **WALKER** James  
Né le 31/12/1836.  
et de **SIMON** Isabella  
Née le 17/11/1846 à Dairsie Fifeshire - Angleterre.  
Décédée le 20/08/1885 à Nouméa (98).  
Il voit le jour le 11/08/1875 à Païta (98).

623. **WAMETAN** ,  
Il est né à Saint Vincent (98).  
Décédé en 1859.

Uni avec  
Décédée en 1864.

Enfant

- WAMYTAN Joseph (° 1848 + 1933)

10 Petits-enfants

- WAMYTAN Genevieve (° 1885)  
- WAMYTAN Jeanne (° 1887)  
- WAMYTAN Leon (° 1888 + 1956)  
- WAMYTAN Rock (° 1892 + 1973)  
- WAMYTAN Xavier (° 1894)  
- WAMYTAN Alphonse (° 1900)  
- WAMYTAN Eugène Louis (° 1902 + 1978)  
- WAMYTAN Marie-Anne (° 1905 + 1944)  
- WAMYTAN Joseph Pworé (° 1915 + 1995)  
- WAMYTAN Jeanne

12 Arrières-petits-enfants

- NAKAMURA Emanuel Kurao (° 1925 + 1932)  
- NAKAMURA Thérèse Okame (° 1928 + 2014)  
- NAKAMURA Claudine (° 1931)  
- NAKAMURA Louise Marie (° 1933)  
- NAKAMURA Marie Dorothé Sophie Masako (° 1936)  
- NAKAMURA Guy Antoine Aruto (° 1940 + 2016)  
- NAKAMURA Christophe (° 1943 + 1943)  
- MARCELIS Théodore Roger (° 1944)  
- MARCELIS WAMYTAN Maxime Arthur (° 1945)  
- MARCELIS WAMYTAN Christiane (° 1946)

Etat des personnes étant Nées où Mariées où décédées où concessionnaires  
dans la commune de Païta

- MARCELIS WAMYTAN Gaston (° 1947)  
- MARCELIS WAMYTAN Jeanine (° 1948)

624. Harry Septimus,

Il naît à Balmain (Australie) le 12/08/1861.

Marié le 29/12/1900 à Saint Vincent - Païta (98), avec **SOULARD** Mélanie Marie Victorine - 584 -  
Elle naît le 16/09/1881 à Païta (98).  
Décédée en 1948 à Suva (Fidji).

2 Enfants

- William Pierre (° 1901)  
- Harry Francis Charles (° 1903)

625. **WATTON-YOUETCHE** Naichichi,

Fille de **WATTON-YOUETCHE** Djékan, Chef de la tribu de St Vincent  
et de **MORANHE**  
Elle est née en 1840 à Nouméa (98).  
Décédée en 1872 à Nouméa (98).  
Professions : Fille du chef de la tribu de St Vincent.

Mariée à Païta (98), avec **SONG** Jemmy - 576 -  
Il est né à Amouy (Chine) en 1831.  
Décédé le 23/10/1883 à Nouméa (98).  
Professions : Intendant de Jams Paddon.

6 Enfants

- SONG Francois - 573 - (° 1858)  
- SONG Thomas - 577 - (° 1859 + 1925)  
- SONG Charles - 572 - (° 1865 + 1879)  
- SONG Jean - 575 - (° 1866 + 1868)  
- SONG James - 574 - (° 1867 + 1846)  
- SONG Georges (° 1889 + 1973)

25 Petits-enfants

- SONG Eugène (° 1880)  
- SONG Marie-Chanel (° 1881)  
- SONG Marie Odile (° 1882)  
- SONG Paul (° 1883)

- SONG Jeanne Elisabeth (° 1885 + 1985)  
- SONG Charles Michel (° 1886 + 1957)  
- SONG Rose Elisabeth (° 1888 + 1956)  
- SONG Georges John (° 1889 + 1973)  
- SONG James Alfred (° 1890 + 1969)  
- SONG Adèle Blanche (° 1892 + 1938)  
- SONG Paul Albert (° 1896 + 1984)  
- SONG Léopold Gaston Watton (° 1898 + 1995)  
- SONG César Louis (° 1907 + 1951)  
- SONG Georgette Valentine (° 1909 + 1945)  
- SONG Robert Richard (° 1910 + 1973)

Etat des personnes étant Nées où Mariées où décédées où concessionnaires  
dans la commune de Païta

- SONG Sophie Pauline (° 1912)
- SONG Thomas Dit Titi (° 1914 + 2007)
- SONG Alice Primitive (° 1916 + 1937)
- SONG André Philippe (° 1917 + 2002)
- SONG René Fidéli (° 1920 + 1996)
- SONG Roger (° 1921)
- SONG Guy (° 1923 + 2012)
- SONG Rose (° 1925)
- SONG Flora (° 1926)
- SONG Jimmy (° 1927)

27 Arrières-petits-enfants

- SONG Jean Baptiste (° 1893 + 1918)
  - SONG Gilbert Thomas (° 1912 + 1961)
  - SONG X
  - SONG Jean-Baptiste Théodore (° 1914 + 1978)
  - SONG Georges James Paul (° 1916)
  - SONG Adèle Augustine Mathilde (° 1919 + 2013)
  - SONG Suzanne Yvonne (° 1922 + 1951)
  - SONG Louis Emile Charles Michel (° 1929 + 1997)
- 
- SONG Reine Georgette Rose (° 1918 + 1982)
  - SONG Jenny Ginette
  - SONG Blanche
  - SONG Adèle Flore Blanche Augustine (° 1920 + 1992)
  - SONG Maxime (° 1923)
  - SONG Robert Alain
  - SONG Raymond Fernand
  - SONG Thomas
  - SONG Sylvain
  - SONG Thérèse (+ 1928)
  - WINCHESTER Gaston Raymond (° 1917 + 1967)
  - WINCHESTER Yolande (° 1920)
  - SONG (° 1935)
  - SONG (° 1936)
  - SONG Sophie (° 1922)
  - SONG Auguste (° 1923 + 2001)
  - SONG
  - LUCAS Edgard
  - SONG Gael Jean Marie (° 1946 + 1949)

626. **WEYCKMANS** Joseph Antoine Charles,

Fils de **WEYCKMANS** Charles Louis Gérard

Né le 12/04/1853 à Saint-Denis (93).

et de **TAKE** Adèle

Née en 1860.

Il naît à Païta (98) le 06/11/1878.

Décédé le 14/10/1902 à Thio (98).

627. **WIERTH** Marie Augustine Adélaïde,



Etat des personnes étant Nées où Mariées où décédées où concessionnaires  
dans la commune de Païta

Elle voit le jour le 24/02/1851 à Salazie (974).  
Décédée le 23/08/1911 à Païta (98).



Mariée le 26/09/1869 à Saint-Benoit (974), avec **DOUYÈRE** François Leopold - 168 -  
Il voit le jour à Salaisie Réunion le 02/02/1849.  
Décédé le 09/06/1933 à Païta (98).

12 Enfants

- DOUYÈRE Marie Pauline Dite Paulina - 175 - (° 1870 + 1954)
- DOUYÈRE Marie Valentine Clemesse - 176 - (° 1872 + 1948)
- DOUYÈRE Marie Clelie - 173 - (° 1874 + 1903)
- DOUYÈRE Joseph Raphael (° 1876 + 1952)
- DOUYÈRE Léopol Iréné (° 1880 + 1880)
- DOUYÈRE Marie Archangéle - 171 - (° 1881 + 1937)
- DOUYÈRE Marie Augustine - 172 - (° 1881 + 1949)
- DOUYÈRE Marie Jeanne Emérante Annette - 174 - (° 1883 + 1964)
- DOUYÈRE Augustin Marie (° 1886 + 1973)
- DOUYÈRE Jules François Xavier - 170 - (° 1889)
- DOUYÈRE François Mathias (° 1893 + 1917)
- DOUYÈRE Jean Baptiste - 169 - (° 1895 + 1979)

30 Petits-enfants

- CARLOD Florine Laurence - 100 - (° 1892 + 1981)
- CARLOD Théodule Eugène (° 1898 + 1952)
- CARLOD Auguste Eugène - 99 - (° 1901 + 1945)
- CARLOD Flora Mauricette (° 1909 + 1917)
- HANNEQUIN Frédéric Léopold (° 1891 + 1893)
- HANNEQUIN Eugénie Hortense (° 1892 + 1984)
- HANNEQUIN Mathilde Denise (° 1894)
- HANNEQUIN Denise (° 1894)
- HANNEQUIN Hippolyte Augustin (° 1895 + 1951)
- HANNEQUIN Adeline - 280 - (° 1899 + 1994)
- HANNEQUIN Elvina - 281 - (° 1903 + 1983)
- DOUYÈRE Cecile Lucie (° 1900)
- DOUYÈRE Madeleine (° 1904)
- DOUYÈRE Léopold Joseph (° 1906)
- ESPOSITO Antonin Jean Georges (° 1905 + 1973)
- ESPOSITO Georgette Antonine Jeanne Dite Mimi (° 1906 + 1942)
- ESPOSITO Suzanne (° 1908 + 1998)
- ESPOSITO Théodore Jean Marie (° 1910 + 1989)
- ESPOSITO Marie Cecile (° 1911 + 1998)
- ESPOSITO Marie Elisabeth (° 1921 + 1942)
- ESPOSITO Paule Marie (° 1921)
- DOUYÈRE Robert (° 1925 + 1927)
- DOUYÈRE Raymonde (° 1927 + 1927)
- DOUYÈRE Claude (° 1928 + 1937)
- DOUYÈRE Michel (° 1929)
- DOUYÈRE André (° 1932 + 1986)
- DOUYÈRE Iréné (° 1934)
- DOUYÈRE Alfred (° 1937)

Etat des personnes étant Nées où Mariées où décédées où concessionnaires  
dans la commune de Païta

- DOUYÈRE Laurette (° 1938)  
- DOUYÈRE Yvon (° 1940)

21 Arrières-petits-enfants

- PALADINI Louis - 468 - (° 1914 + 1977)  
- PALADINI Raymond Maurice Isidore - 472 - (° 1916 + 1996)  
- PALADINI Simone - 475 - (° 1919 + 2002)  
- PALADINI Isidore René - 467 - (° 1923 + 1999)  
- PALADINI Benjamin (° 1925)

- CARLOD Rosemonde Gisèle Léonce (° 1922)  
- CARLOD Gisele (° 1925)  
- CARLOD Louise Huguette (° 1924)  
- CARLOD Paule Odette (° 1924)  
- CARLOD Maurice (° 1925)  
- CARLOD Auguste Eugène (° 1926)  
- CARLOD Huguette (° 1928)  
- WEISS Eugénie Pauline Marie (° 1912 + 1984)  
- WEISS Adele Ortense (° 1917 + 1994)  
- PAGET Raymonde Yvonne (° 1914 + 1987)  
- ESPOSITO Raymond Pascal  
- ESPOSITO Marc Jean Ernest  
- ESPOSITO Annette Suzanne Paul  
- ESPOSITO Maurice Jules Frédéric  
- ESPOSITO Jean Bernard Albert  
- ESPOSITO Bernard Marie

628. **WOODTLI** Berthe Rosalie,

Fille de **WOODTLI** Jacob - 629 -, Pecheur  
Né le 14/09/1857 à Strengelbach (Suisse).  
et de **LYNCH** Amélia - 378 -  
Née le 15/12/1871 à Païta (98).  
Décédée le 05/05/1903 à Bouloupari (98).  
Elle est née à Païta (98) le 22/05/1890.  
Décédée le 20/05/1987 à Paris-XVème (75).

Mariée le 15/04/1912 à Nouméa (98), avec **DARROUX** René Gabriel  
Il naît à Nouméa (98) le 05/01/1885.  
Décédé le 24/11/1939 à Douala (Cameroun).

629. **WOODTLI** Jacob <sup>1</sup>,

Fils de **WOODTLI** Maria  
Née en 1837.  
Il naît le 14/09/1857 à Strengelbach (Suisse).  
Professions : Pecheur.

Marié le 13/06/1889 à Païta (98), avec **LYNCH** Amélia - 378 -  
Elle naît le 15/12/1871 à Païta (98).  
Décédée le 05/05/1903 à Bouloupari (98).

<sup>1</sup> Note Générale : condamné le 6 février 1882 à 5 ans de travaux forcés pour vol qualifié - Embarqué le 10 mai 1882 sur le "Fontenoy"  
Cote FR ANOM COL H 247 Matricule n° 13623 / 5393 / 2169

Etat des personnes étant Nées où Mariées où décédées où concessionnaires  
dans la commune de Païta

3 Enfants

- WOODTLY EX LYNCH Louise Antoinette - 631 - (° 1888 + 1968)
- WOODTLI Berthe Rosalie - 628 - (° 1890 + 1987)
- WOODTLI Léonie Mathilde - 630 - (° 1891)

6 Petits-enfants

- DELOUVRIER Jean (° 1913 + 1936)
- NEWLAND Georgina Henriette (° 1918 + 1963)
- NEWLAND Hélène Jeanne Amélia Justine (° 1920 + 1993)
- NEWLAND John Henri Jacques Armand (° 1921 + 2014)
- NEWLAND Roger Gérard Léon Edouard (° 1926 + 2008)
- NEWLAND Raymonde Léonie Berthe (° 1929 + 2010)

9 Arrières-petits-enfants

- DARRAS Maxime
- DARRAS X (° 1946)
- NEWLAND Anita (° 1954)
- NEWLAND Gerard (° 1955)
- NEWLAND Patrick (° 1950)
- NEWLAND Jacques (° 1952)
- NEWLAND Nicole (° 1954)
- NEWLAND Yves (° 1956)
- NEWLAND Serge (° 1958)

630. **WOODTLI** Léonie Mathilde,

Fille de **WOODTLI** Jacob - 629 -, Pecheur  
Né le 14/09/1857 à Strengelbach (Suisse).  
et de **LYNCH** Amélia - 378 -  
Née le 15/12/1871 à Païta (98).  
Décédée le 05/05/1903 à Bouloupari (98).  
Elle voit le jour à Païta (98) le 07/07/1891.

Unie avec **COURTOT** Henri Auguste Louis  
Il est né le 28/09/1889 à Ouégoa (98).  
Décédé le 14/12/1967 à Nouméa (98).  
Professions : Employé de commerce.

631. **WOODTLY EX LYNCH** Louise Antoinette,

Fille de **WOODTLI** Jacob - 629 -, Pecheur  
Né le 14/09/1857 à Strengelbach (Suisse).  
et de **LYNCH** Amélia - 378 -  
Née le 15/12/1871 à Païta (98).  
Décédée le 05/05/1903 à Bouloupari (98).  
Elle est née le 27/11/1888 à Païta (98).  
Professions : Reconnue au mariage de ses parents.  
Décédée le 26/06/1968 à Nouméa (98).

Mariée le 12/07/1904 à Boulouparis (98), avec **DELOUVRIER** Louis  
Il naît à Nouméa (98) le 17/12/1866.  
Décédé le 01/02/1917 à Nouméa (98).

Etat des personnes étant Nées où Mariées où décédées où concessionnaires  
dans la commune de Païta

Mariée le 25/08/1917 à Nouméa (98), avec <b>NEWLAND</b> John Ill Il voit le jour le 24/04/1885 à Bourail (98). Décédé le 12/11/1975 à Nouméa (98).
--

6 Enfants

- DELOUVRIER Jean (° 1913 + 1936)
- NEWLAND Georgina Henriette (° 1918 + 1963)
- NEWLAND Hélène Jeanne Amélia Justine (° 1920 + 1993)
- NEWLAND John Henri Jacques Armand (° 1921 + 2014)
- NEWLAND Roger Gérard Léon Edouard (° 1926 + 2008)
- NEWLAND Raymonde Léonie Berthe (° 1929 + 2010)

9 Petits-enfants

- DARRAS Maxime
- DARRAS X (° 1946)

- NEWLAND Anita (° 1954)
- NEWLAND Gerard (° 1955)
- NEWLAND Patrick (° 1950)
- NEWLAND Jacques (° 1952)
- NEWLAND Nicole (° 1954)
- NEWLAND Yves (° 1956)
- NEWLAND Serge (° 1958)

7 Arrières-petits-enfants

- DARRAS Jean Louis (° 1959)
- DARRAS Nicolas (° 1975)

- SONG Erika (° 1980)
- SONG Nicolas (° 1982)
- NEWLAND Leititia (° 1985)
- NEWLAND Wiliam (° 1986)
- NEWLAND Anthony (° 1990)

**Y**

632. **YOKOHAMA** Claude Jean-Jacques Denis,

Fils de **YOKOHAMA** Andrée Yoshiki

Né le 14/11/1932 à Voh (98).

Décédé le 22/12/1986 à Poya (98).

et de **LECOURIEUX** Armelle Yvonne Reine

Née le 16/03/1940 à Voh (98).

Décédée le 14/02/1984 à Nouméa (98).

Il naît le 18/05/1961 à Nouméa (98).

Uni avec **N'GADIMAN** Marissa ; Nicole

Elle est née le 07/09/1967 à Koné (98).

Marié le 13/05/2011 à Païta (98), avec **LAIGLE** Guilène Maryvonne Lydia - 335 -

Elle est née le 16/05/1971 à Nouméa (98).

Etat des personnes étant Nées où Mariées où décédées où concessionnaires  
dans la commune de Païta

3 Enfants

- YOKOHAMA Yoran Gérald Claude (° 1966)
- YOKOHAMA Norman Louis Marcel (° 1993)
- YOKOHAMA Eva Dorianne Karine (° 2012)

Etat des personnes étant Nées où Mariées où décédées où concessionnaires  
dans la commune de Païta

Index des personnes présentes sur le livret  
Les numéros correspondent aux fiches où les personnes sont citées  
Le numéro en gras correspond à la fiche principale de la personne

?

- 480 - 482  
- 213  
- 426 - 427 - 428  
(-1864) - 623  
Justine (1860-1902) - 18 - 19

A

ABDELKADER BEN CHERFIA Augustine (1912-1976) - 55 - 306 - 390  
ABDELKADER BEN CHERFIA Charles (1920-1980) - 158 - 306  
ABDELKADER BEN CHERFIA Charly - 158  
ABDELKADER BEN CHERFIA Emilie Rose Saphia (1914-2012) - **1** - 306 - 490  
ABDELKADER BEN CHERFIA Eugène (1917-2001) - 306  
ABDELKADER BEN CHERFIA Henri (1922-2009) - 306  
ABDELKADER BEN CHERFIA Henri - 158  
ABDELKADER BEN CHERFIA Henriette (1931-2007) - **2** - 306  
ABDELKADER BEN CHERFIA Joseph (1910-1933) - 306  
ABDELKADER BEN CHERFIA Julie (1926-1993) - 306  
ABDELKADER BEN CHERFIA Léontine (1919-1954) - 306  
ABDELKADER BEN CHERFIA Louis (1915-1979) - 306  
ABDELKADER BEN CHERFIA Marie (1929-2009) - 306  
ABDELKADER BEN CHERFIA Mohamed Jean-Francois (1883-1933) - 1 - 2 - 306  
ABDELKADER BEN CHERFIA Pauline (1923-2012) - 306  
ABDELKADER BEN CHERFIA René - 158  
ABEL Bernard - 489  
ABEL Elisabeth Sophie (1862-1876) - **3** - 5 - 246  
ABEL Ernest Godfried (1881-1945) - **4** - 5 - 195 - 246  
ABEL Gottlieb Henrich (1827-1897) - 3 - 4 - **5** - 6 - 7 - 8 - 10 - 246  
ABEL Gottlieb Henrich (1864-1942) - 5 - **6** - 246 - 454  
ABEL Jean Jacob (1858-1892) - 5 - **7** - 246  
ABEL Louise Sophie Ernestine (1867-1949) - 5 - **8** - 11 - 12 - 13 - 14 - 15 - 16 - 17 - 246  
ABEL Monique (1940-2015) - **9** - 489  
ABEL Robert - 489  
ABEL Robert Ernest (1907-1987) - 4 - 9 - 195 - 489  
ABEL Rosine (1866-1878) - 5 - **10** - 246  
ADAM de VILLIERS Charles (1893-1966) - 8 - **11** - 12 - 420  
ADAM de VILLIERS Charles Marie (1850-1934) - 8 - 11 - **12** - 13 - 14 - 15 - 16 - 17  
ADAM de VILLIERS Charles Marie Henri Philippe (1815-1889) - 12  
ADAM de VILLIERS Ernest (1897-1954) - 8 - 12 - **13**  
ADAM de VILLIERS Eva - 11 - 420  
ADAM de VILLIERS Henry (1905-) - 8 - 12  
ADAM de VILLIERS Huguette - 17  
ADAM de VILLIERS Louise Sophie Coralie (1889-1975) - 8 - 12 - **14** - 515 - 516  
ADAM de VILLIERS Marc Léon (1899-) - 8 - 12  
ADAM de VILLIERS Paul Jules (1901-1967) - 8 - 12 - **15** - 212  
ADAM de VILLIERS Pauline Henriette (1891-1964) - 8 - 12 - **16** - 525  
ADAM de VILLIERS Roger Jean (1920-) - 11 - 420  
ADAM de VILLIERS Rosine - 17  
ADAM de VILLIERS Victor Léon (1903-1974) - 8 - 12 - **17**

Etat des personnes étant Nées où Mariées où décédées où concessionnaires  
dans la commune de Païta

ADRIEN Joseph (1860-) - **18** - 19  
ADRIEN Louise Elise (1888-1925) - 18 - **19** - 120 - 122 - 124 - 125 - 126 - 127 - 128 - 131 - 132  
AGEZ Andrée Simone Suzanne (1910-1989) - **20**  
AGEZ Joachim Emile (1884-1958) - 20  
ALLABERT Auguste (1858-1937) - **21**  
ALLEMENT Marthe (1913-2002) - **22** - 70  
ANDANOU - 24  
ANGELERI Alice Henriette (1883-) - 23 - 571  
ANGELERI Blanche Marie (1879-1882) - 23 - 571  
ANGELERI Dominique (1844-) - **23** - 571  
ANGELERI Jean Auguste (1881-) - 23 - 571  
ANGELERI Louise Estelle (1891-) - 23 - 571  
ANGELERI Louise Félicité (1886-) - 23 - 571  
ANGER Louise Juliette (1888-1963) - 459  
ARDUSER Adeline (1874-) - 417  
ARKASAN - 326  
ARMEL Marie Léontine (1856-) - 192 - 193  
ARNOULD Jules Francois (1846-1912) - 24  
ARNOULD Julie Félicité (1872-1945) - 273  
ARNOULD Louise Eugénie Madeleine (1891-1929) - **24** - 340  
ARRIGHI Edmonde Marie Trhèrese (1931-) - 25 - 298  
ARRIGHI Fernande (1921-1927) - 25 - 298  
ARRIGHI Francois (1925-) - 25 - 298  
ARRIGHI Germaine (1924-) - 25 - 298  
ARRIGHI Lucien (1927-1927) - 25 - 298  
ARRIGHI Marc Fidel Isidore (1851-1897) - 25  
ARRIGHI Marie Claire (1938-) - 25 - 298  
ARRIGHI Marie Geneviève (1934-) - 25 - 298  
ARRIGHI Pierre (1928-) - 25 - 298  
ARRIGHI Raymond (1923-) - 25 - 298  
ARRIGHI Thérèse (1933-1986) - 25 - 298  
ARRIGHI Toussaint (1886-1939) - **25** - 298  
AT-CHÉE Suzanne - 404  
AUBRY Marie Mélina (1843-) - 56  
AUDET André (1921-) - 26  
AUDET Colette Andrée (1917-2004) - 26  
AUDET Emile Georges (1870-) - **26** - 544  
AUDET Henri Georges (1895-) - 26 - 544  
AUDET Henriette Jeanne (1893-1976) - 26 - 544  
AUDET Luce Dite Lucette (1919-2007) - 26  
AUDET Lucien Émilie (1915-2008) - 26  
AUDET May Alice Emilie (1898-1988) - 26 - 544  
AUDET Olga (1904-1979) - 26  
AUDET Paule Claudine (1924-2012) - 26  
AUDET Renée Sylvia (1896-1972) - 26 - 544  
AUDET Sylvain Andre (1902-1982) - 26  
AUFRAY Yann - **27** - 317  
AUSTIN Fanny Maggie Arnheim (1830-1911) - 605  
AVRIL Thér Se Léonie - 568

B

BACHIR OU SGHIR OU SAÏD (1839-1906) - 138  
BACINO Victoire (1868-1915) - 579  
BALLY (-1909) - **28**  
BANUELOS Joseph Baldino (1888-1971) - 324  
BANUELOS Lucette - 324  
BARON Jules Jean Baptiste (1863-1895) - **29** - 176  
BARON Louis Augustin Martin (1819-1893) - **30**  
BARRA Emile Eugene (1892-1957) - 36  
BARREAU Rosalie (1804-1867) - 585

Etat des personnes étant Nées où Mariées où décédées où concessionnaires  
dans la commune de Païta

BART Jean Baptiste André (1848-1885) - **31**  
BEAUPEL Jules Séraphin Armand (1836-1896) - **32** - 51  
BEE (1805-) - 576  
BEGAUD Marie Madeleine Suzanne (1899-1986) - 169  
BELLAGUET Edme Jean Baptiste (1817-1872) - **33**  
BENJOUX Suzanne Catherine (1851-1918) - 446  
BENTEJAC Jean Dit Labataillère (1826-1884) - **34**  
BERARD Julia Emilie Augustine (1866-1888) - 389  
BERARDI Suzane Marie Hélène (1917-) - 118  
BERGER Joseph (1822-1898) - **35**  
BERNANOS Augustine (1910-1993) - **36**  
BERNANOS Cyprien (1915-1958) - **37**  
BERNANOS Eugène - 340  
BERNANOS Henri Dit Titi (1908-1972) - **38** - 278  
BERNANOS Julien Henri (1892-1942) - **39**  
BERNANOS Julienne Victorine (1913-) - **40** - 135  
BERNANOS Paul (1856-1936) - 36 - 38 - 39  
BERNANOS Sylvain - 38 - 278  
BERNARD Jean Louis Victor (1830-1888) - 41  
BERNARD Joséphine Marie (1868-1942) - **41**  
BERNARD Suzanne (1830-1892) - 84  
BERNAST Alexis Gustave Alexandre (1895-1978) - 42 - 43  
BERNAST Andrée Georgette Germaine Gabrielle Claire (1928-) - **42** - 467  
BERNAST Marcelle Renée Louise Raymonde Marsy Dite Minette (1933-) - **43**  
BERRY Reine (1851-) - 354 - 355  
BERTHELIN Alexandre Auguste (1862-1946) - 45  
BERTHELIN Auguste Maximilien Alexis (1860-1923) - **44** - 45  
BERTHELIN Céline Alexandrine Berthe (1858-1924) - 45  
BERTHELIN Charles Daniel Alexandre (1854-1904) - 45 - 47  
BERTHELIN Charles Louis Auguste (1829-1908) - 44 - **45** - 46  
BERTHELIN Georges Maximilien (1886-) - 44  
BERTHELIN Louis Placide Dieudonné (1856-1910) - 45  
BERTHELIN Marcel (1865-1910) - 45  
BERTHELIN Paul Auguste Dit Camille (1869-1938) - 45 - **46**  
BERTHELIN Renée Marie Victoria (1888-) - 44  
BERTHELIN Rose (1903-) - **47**  
BERTHIER Sydonie (1836-1911) - 181  
BERTRAN Rose Marie Ernestine (1876-) - 150  
BESVILLE Sophie (1844-1911) - **48**  
BETRAVE Jean Georges Auguste (1892-1901) - 49  
BETRAVE Jules Maximilien (1849-1918) - **49**  
BETRAVE Julienne Maximilienne (1889-1980) - 49  
BETTON Joséphine Léonide Marie (1859-1931) - **50** - 86  
BEUREL Jeanne Marie - 51  
BEUREL Mélanie Marie (1849-1917) - 32 - **51**  
BEUREL Thomas (1801-) - 51  
BEZ Pierre (1833-) - **52** - 143  
BEZIARD Arthur Gabriel (1892-1961) - **53** - 239 - 245  
BEZIARD Jean (1851-1907) - 53  
BLACK Joseph (1885-) - 54  
BLACK Léopold Désiré (1911-1943) - **54**  
BLAIS Félix Joseph (1839-) - 56  
BLAY Auguste (1911-1981) - **55** - 56  
BLAY Auguste (1933-) - 55  
BLAY Cecilia - 55  
BLAY Eliane Mauricette Denise (1944-) - 55  
BLAY Francois Pierre (1866-1927) - 55 - **56** - 57  
BLAY Guy - 55  
BLAY Henri (1939-) - 55  
BLAY Mélanie (1900-1980) - 56 - **57**  
BLAY Yvette (1937-) - 55  
BLUM Albertine Emilie (1883-1918) - 26



Etat des personnes étant Nées où Mariées où décédées où concessionnaires  
dans la commune de Païta

BOCQUET Yves - **58** - 316  
BOILLOT Auguste (1851-1895) - **59**  
BOIREAU Anna Marie Louise Joséphine (1888-1895) - **60**  
BOIREAU Berthe Marie Louise (1887-1895) - **61**  
BOIREAU Edouard Joseph (1854-1920) - 60 - 61 - 62  
BOIREAU Raoul Amédée Paul (1885-1928) - **62**  
BOISSERY Edouard Dit Ned (1934-) - 340  
BOISSERY Ernest Raphael Dit Clovis (1895-1974) - 340  
BOISSERY Joseph Eugène (1868-1920) - 63 - 64  
BOISSERY Louise Alixe (1903-1981) - **63** - 550  
BOISSERY Marie-Louise Clarisse (1893-1982) - **64** - 609 - 610  
BON Irma Mélie (1850-1909) - 604  
BONNENFANT Alain - 65  
BONNENFANT Alfred (1873-) - 65  
BONNENFANT Alfred Alphonse Edouard Dit Celestin (1899-1994) - **65**  
BONNENFANT Charlotte - 65  
BONNENFANT Suzanne - 65  
BONNISSENT Marthe (1870-1957) - 98  
BOSSON Rose (1868-1900) - 91  
BOTREL Alexandre Marie (1853-1940) - **66** - 388  
BOTREL Estelle Marie Marguerite (1891-1975) - 66 - 388  
BOTREL Joseph Alexandre (1889-1953) - 66 - 388  
BOTREL Marthe Alexandrine (1892-1983) - 66 - 388  
BOTREL Yvonne Marie Joséphine (1886-1929) - 66 - 388  
BOUBEDROUNE MOHAMED BEN SALAH (1874-1934) - 384  
BOUCHET Victorine Marguerite (1842-1884) - 156  
BOUCHIER Paul Casimir Samuel (1873-1942) - **67**  
BOUDOT Albert Joseph Xavier Marcel (1905-1933) - 68  
BOUDOT Simone (1923-) - **68** - 342  
BOUFFLET Amand Ferdinand (1836-1908) - **69**  
le BOUHILLEC Auguste Jean (1884-1954) - 70  
le BOUHILLEC Henri (1907-1955) - 22 - **70**  
BOURDILLON Jeanne Marcelline Caroline (1845-1910) - 509 - 511 - 512 - 513  
BOURDINAT Gaston Gervais Charles (1879-1968) - 499  
BOURDINAT Gerard Gaston Charles (1942-) - 499  
BOURDINAT Jean Jacques Louis Gervais (1936-1990) - 499  
BOURGADE Adolphe Frédéric (1879-1972) - 76 - 188  
BOURGADE Albert Gustave (1884-1885) - **71** - 76 - 188  
BOURGADE Elise Emma (1877-1956) - 76 - 188  
BOURGADE Émile Léopold (1888-1889) - **72** - 76 - 188  
BOURGADE Jeanne Ernestine (1880-1880) - **73** - 76 - 188  
BOURGADE Marie Mimmy Adolphine (1886-1977) - **74** - 76 - 188  
BOURGADE Mélina Catherine (1881-1957) - **75** - 76 - 188 - 553  
BOURGADE Vicor Léonard (1850-1891) - 71 - 72 - 73 - 74 - 75 - **76** - 188  
BOURGINE Amanda Augustine (1879-1928) - **77**  
BOURGINE Charles Marie Joseph (1845-1912) - 77  
BOURGOUIN François (1820-1878) - **78**  
BOURRILLON Casimir Ferdinand (1858-1905) - 386  
BOUSQUET Eugénie Louise (1896-1969) - 39  
BOUTEILLE Alphonse (1891-1951) - 79  
BOUTEILLE Alphonsine (1914-1992) - 107  
BOUTEILLE René Louis (1915-1986) - **79**  
BOUYÉ André (1801-1869) - 80  
BOUYÉ Boniface Joseph Lucien (1878-1956) - 80  
BOUYÉ Brice Eugène " François (1881-1884) - 80  
BOUYÉ Constance Delphine (1876-1885) - 80  
BOUYÉ Eloise Marie-Louise (1867-) - 80  
BOUYÉ Ernest Frédéric (1885-1886) - 80  
BOUYÉ Joseph Jean Louis (1883-) - 80  
BOUYÉ Joseph Louis Rémy (1870-1959) - 80  
BOUYÉ Louis André (1840-1902) - **80**  
BOUYÉ Louis André (1859-1936) - 80

Etat des personnes étant Nées où Mariées où décédées où concessionnaires  
dans la commune de Païta

BOUYÉ Louis Duverger Dit Gaston (1874-1943) - 80  
BOUYÉ Louis Mathias Ou Martianne (1865-1912) - 80  
BOUYÉ Marie Emilie Dite Amélie (1862-1941) - 80  
BOUYÉ Mathilde Marie-Berthilde (1864-1848) - 80  
BOUYÉ Stéphane Félix (1872-1925) - 80  
BOUYER Marie Émilie Dite Amélie (1862-1941) - 164  
BOYER Augustin (-1936) - **81**  
BOYER Jean Pierre Dit Biscamon (1819-1907) - 84  
BOYER Jeanne Hortense (1892-1974) - **82** - 112 - 181  
BOYER Jeanne Hortense Éléonore (1892-1974) - **83** - 112  
BOYER Lucien Frédéric (1856-1893) - 82 - 181  
BOYER Octavie (1854-1881) - **84**  
BRIZOU Emile Léon (1915-1976) - **85**  
BROWNE Ellen Margereth - 552  
BRULÉ Marle (1838-) - 269  
BRUN Anna Marie Élisbeth (1888-1977) - 50 - 86  
BRUN Auguste Germain (1880-1922) - 50 - 86  
BRUN Gratien (1834-1891) - 50 - **86**  
BRUN Jean (1846-1901) - **87**  
BRUN Joseph Gratien (1879-1922) - 50 - 86  
BRUN Laurent Jean-Baptiste - 87  
BRUN Paul André (1883-1923) - 50 - 86  
BRUNET Adélaïde Virginie Lucie (1884-1956) - 519  
BRUNET Catherine Eloise - 593  
BRUZON MENJET Denis (1833-1876) - **88**  
BUARD Baptiste (1865-) - **89** - 545  
BUARD Léon Paul (1840-) - 89  
BUÉLL Hélène (1833-1915) - **90** - 415 - 416 - 417 - 418 - 419 - 421  
BUFNOIR Louis Léon (1857-1934) - 91  
BUFNOIR Rose Angèle (1895-) - **91** - 98  
BULL Georges Willaims (1816-1876) - 92 - 93 - 94  
BULL Paméla Dite Marie (1875-1915) - **92** - 543  
BULL Richard Dit Charles (1871-1946) - **93**  
BULL Sarah Ann (1849-1882) - **94** - 363  
BURCK Aimée Renée (1928-) - 96 - 271  
BURCK André Robert (1912-1991) - 96 - 271  
BURCK Auguste Eugène (1919-) - 96 - 271  
BURCK Hélène Lucienne (1933-) - 96 - 271  
BURCK Jeanne Germaine (1914-1972) - **95** - 96 - 271  
BURCK Juliette Léontine (1917-1994) - 96 - 271  
BURCK Michèle Anne (1936-1988) - 96 - 271  
BURCK Raymond Armand (1929-) - 96 - 271  
BURCK Raymonde Gilberte (1925-1926) - 96 - 271  
BURCK Robert (1878-1940) - 95 - **96** - 270 - 271  
BURCK Robert Georges (1923-1976) - 96 - 271  
BURCK Suzanne Anne (1920-2008) - 96 - 271  
BUTERI François Marie (1863-1912) - 541

C

CACOT Arthur (1853-) - 97  
CACOT Arthur Gustave (1867-1929) - 97  
CACOT Cécile Catherine (1856-1896) - 97  
CACOT Jean (1785-1836) - 97  
CACOT Lucien Jean Victor (1863-1935) - 97  
CACOT Michel Jean (1870-1939) - 97  
CACOT Noel (1860-1919) - 97  
CACOT Théophile Jean (1830-1882) - **97**  
CANALDO Jeanne Ernestine (1885-1956) - 261  
CARBONNEL Eugénie Anne Pauline (1860-1941) - 247 - 248  
CARDOT Charles Adolphe (1847-1901) - 98

Etat des personnes étant Nées où Mariées où décédées où concessionnaires  
dans la commune de Païta

CARDOT Eugène Armand (1890-1937) - 91 - **98**  
CARLOD Auguste Eugène (1901-1945) - **99** - 101 - 175  
CARLOD Auguste Eugène (1926-) - 99  
CARLOD Flora Mauricette (1909-1917) - 101 - 175  
CARLOD Florine Laurence (1892-1981) - **100** - 101 - 175 - 466 - 467 - 468 - 472 - 475  
CARLOD Francois (1850-1917) - 99 - 100 - **101** - 175  
CARLOD Grégoire (1802-1871) - 101  
CARLOD Huguette (1928-) - 99  
CARLOD Louise Huguette (1924-) - 99  
CARLOD Maurice (1925-) - 99  
CARLOD Paule Odette (1924-) - 99  
CARLOD Théodule Eugène (1898-1952) - 101 - 175  
CARRIÈRE Elisabeth - 202  
le CARROUR Jean Louis (1905-1967) - **102**  
le CARROUR Jean Marie (1878-) - 102  
de CASABIANCA Guy (1926-) - 291  
CASSADOU Cécile Jeanne Marie (1891-1914) - **103**  
CASSADOU Jean Georges (1890-) - **104**  
CASSADOU Jean Pierre (1865-) - 103 - 104 - 105  
CASSADOU Madeleine (1900-1979) - **105**  
CASTANET France (1878-) - **106**  
CASTANET Jacques Philémon (1845-) - 106  
CAUNES Emile Albert (1908-1965) - 107  
CAUNES Lucien Alexis Bernard (1937-2013) - **107**  
CAVANNA Pietro (1841-1884) - **108**  
CAZEAUX Camille Rose Aurélienne (1930-) - 316 - 317  
CELIÈRES Paul Joseph Thomy (1871-1940) - **109** - 458  
CELIÈRES Paule Marcelle France (1915-2010) - 109 - 458  
CELIÈRES Renée Josephine Lovely (1906-1995) - 109 - 458  
CELIÈRES Yvette Marie Irène (1913-1984) - 109 - 458  
CHABALLIER Régis (-1913) - **110**  
CHALAND Anne (1852-1878) - 337 - 338 - 339  
CHAMBELLANT Odette Eva (1904-1997) - 99  
CHAMPION Justine (1884-1970) - 215  
CHAPIGNAC Pierre Cyprien (1817-1871) - **111**  
CHARBONNEAUX Charles (1846-1900) - 112  
CHARBONNEAUX Paul (1890-1971) - 82 - 83 - **112**  
CHARPENTIER Charles (1830-1914) - 113  
CHARPENTIER Hélène Henriette (1884-1962) - **113**  
CHARPENTIER Mathilde Dite Julie (1887-1974) - 279  
CHATEL Alice Marie (1891-1891) - 114 - 184  
CHATEL Alice Théodorine (1887-1889) - 114 - 184  
CHATEL André (1855-) - **114** - 184  
CHATEL André Florentin Marie (1888-1888) - 114 - 184  
CHATEL Louis Eugène (1894-) - 114 - 184  
CHATEL Rose Juana (1892-) - 114 - 184  
CHATELAIN Charles Paul Gustave (1902-1969) - **115** - 117 - 208  
CHATELAIN Georges (1910-1966) - 117 - 208  
CHATELAIN Louis Joseph Alexandre (1900-) - **116** - 117 - 208  
CHATELAIN Lucien Xavier (1863-1943) - 115 - 116 - **117** - 118 - 208  
CHATELAIN Marcel Charles Louis (1904-) - 117 - 208  
CHATELAIN Raoul (1912-) - 117 - **118** - 208  
CHATELAIN Sergine Louise Estelle (1925-) - 115  
CHATET Claire Josephe (1824-1869) - 210  
CHAUDRON Marie Alexandrine Céline (1829-1897) - 44 - 45 - 46  
CHAUVIÈRE Marie Azeline (1829-1892) - 350  
CHEIKH BEN LAKHDAR (1832-) - 440  
CHENAYER Auguste Eugène (1830-1899) - **119**  
CHEVAL Adrien (1925-) - 19 - **120**  
CHEVAL Alice Ernestine (1872-1875) - **121**  
CHEVAL Auguste (1912-1981) - 19 - **122**  
CHEVAL Charles Hippolyte (1868-1868) - **123**

Etat des personnes étant Nées où Mariées où décédées où concessionnaires  
dans la commune de Païta

CHEVAL Elise Marguerite (1918-1931) - 19 - **124**  
CHEVAL Eloise Henriette (1921-1985) - 19 - **125**  
CHEVAL Hélène (1916-1988) - 19 - **126**  
CHEVAL Hippolyte (1828-1896) - 121 - 123 - 129  
CHEVAL Hippolyte (1911-1980) - 19 - **127** - 233  
CHEVAL Joseph (1909-1975) - 19 - **128**  
CHEVAL Joséphine (1865-1928) - **129**  
CHEVAL Louis (1923-) - **130**  
CHEVAL Louis (1923-) - 19 - **131**  
CHEVAL Louis Joseph Timothée (1883-1955) - 19 - 120 - 122 - 124 - 125 - 126 - 127 - 128 - 131 - 132  
CHEVAL Louise Louise (1914-1979) - 19 - **132**  
CHEVAL Thimothée Louis Benoit (1814-1881) - 590  
CHEVALIER Auguste Dit Jules (1886-1970) - **133**  
CHEVALIER Jules Alexandre Eugène (1917-) - 133  
CHEVALIER Narcisse (1850-1893) - 133  
CHEVALIER Paula Lucienne - 133  
CHEVALIER René Auguste Eugène (1913-1977) - 133  
CHEVRIER Honoré (1911-1990) - 134  
CHEVRIN Roger Marcel Ernest (1937-) - **134** - 503  
CHEVRIN Bernard - 68  
CHEVRIN Eliane - 68  
CHEVRIN Victor Edmond (1917-2010) - 68  
CHIMENTI Catherine (1901-1974) - 39  
CIGAT Femme Indigène (1852-) - 438 - 439  
CLAIN Louise Emerante (1820-) - 168  
CLAVEL André (1907-1990) - 40 - **135**  
CLAVEL Joseph (1883-1960) - 136  
CLAVEL Paul (1880-1917) - 135  
CLAVEL Rose France Dite Rosette (1929-2009) - **136** - 360  
CLEDOR Bill Philémon Marcel - 43  
CLEDOR Christophe Philippe - 43  
CLEMENS Elisabeth Jeanne Madeleine (1925-2016) - 300  
CLÉMENT Marie (1855-1937) - 53  
COIRDES Vincent (1851-1885) - **137**  
COLLARD Andrée Marie (1914-1991) - 74  
COLLARD Georges Marie (1872-1933) - 74  
COLLEOC Anne Marie (1867-1894) - 269 - 271  
COLOMBANI André (1857-1937) - 540  
COMBRE Etienne (1848-1904) - 414  
COMBRE Marie (1881-1973) - 414  
CONCINTRY Ernest David - 138  
CONCINTRY Marie Rosalie (1853-1907) - **138**  
CONDAPIN Verassamy (1834-) - 429  
CONDOYA Minatchi (1871-1918) - 426 - 427 - 428  
mac CONNEL Emma (1846-1885) - **139** - 552 - 554 - 556 - 557  
CONOGAN Marie Hyacinthe (1866-1917) - **140**  
CORDDÉ Coralie Marie Charlotte Laurencine (1826-1869) - 12  
CORDIER Yvonne Marcelle Renée (1906-) - 568  
CORDONNIER Montréal - 305 - 306  
CORRE Marie Anne - 275  
COSTE Alexandrine Eugénie Henriette (1888-1968) - 70  
COSTE Ernest Joseph (1859-) - 439  
COSTE Philomene (1877-1901) - 370 - 371  
COTIRE CREDIDJI MOUITONGHE Marina Emilie (1878-1937) - **141**  
COUGOUL Jean (1837-1884) - **142**  
COULON Marie (1899-) - 152  
COURTÈS Alexandrine (1840-1908) - 52 - **143** - 150  
COURTOT Henri Auguste Louis (1889-1967) - 630  
COUTTY Marie Zélie (-1870) - 258  
COUTURIER Marie Catherine Dite Franchette (1799-1872) - 80  
CRÉSPON Jean (-1933) - **144**  
CRÉTÉ Paul Adolphe (1822-1887) - **145**

Etat des personnes étant Nées où Mariées où décédées où concessionnaires  
dans la commune de Païta

CREUGNET Camille Ernest (1905-1980) - 77  
CREUGNET Ernest Jules (1871-1951) - 77  
CREUGNET Jeanne Eugénie Louise (1901-1982) - 456  
CREUGNET Marie Louise (1866-1895) - 60 - 61 - 62  
CUBLIER Louis (1837-1890) - **146**  
CUER Urbain (-1943) - **147**  
CURÉ Clémence (1890-1970) - 151  
CURE Ernest Eugène Aimé (1903-1955) - 158  
CUREAU Edgar (1880-1944) - **148**  
CUREAU Edgar Jules Joachim (1919-1988) - 148

D

DAIGUEPERSE Marie Victorine (1860-) - 44  
DALY Carrol John (1886-1887) - 274  
DALY Eileen Marie Mercédes (1899-1936) - 274  
DALY Marguerite Ernestine Dite Margot (1900-1959) - 274  
DALY Maurice (1887-1945) - 274  
DALY Michael Dit Mick (1842-1921) - 274  
DANGALY Mélanie Théotiste (1847-1901) - 395 - 396 - 397 - 493  
DARROUX Jeanne Alphonsine (1870-1941) - 103 - 104 - 105  
DARROUX René Gabriel (1885-1939) - 628  
DAVEAU Michel (1824-1890) - **149**  
DAVER Louis Frédéric (1910-1983) - 150  
DAVER Louis Honoré (1864-1935) - 143 - **150**  
DAVER Madeleine (1912-1966) - 150  
DEBELS Auguste (1847-1921) - 151  
DEBELS Eugénie Joséphine (1911-) - 151  
DEBELS Joseph Auguste (1884-1943) - **151**  
DEBIEN Annibal Paul Marius (1898-1898) - 312  
DEBIEN Auguste (1928-) - **152** - 422  
DEBIEN Auguste Ferdinand (1867-1919) - 312  
DEBIEN Auguste Jean (1892-1956) - 152 - 312  
DEBIEN Céleste Joséphine (1901-1984) - 312  
DEBIEN Céleste Thérèse (1899-1900) - 312  
DEBIEN Cesar Théophile (1894-1970) - 312  
DEBIEN France Albert Georges Nicolas (1915-1916) - 312  
DEBIEN Jacques Philippe (1911-1952) - 312  
DEBIEN Joseph Julien Célestin (1906-1967) - 312  
DEBIEN Joséphine Augustine (1904-1974) - 312  
DEBIEN Julienne Joséphine (1903-1984) - 312  
DEBIEN Marguerite Thérèse (1896-1867) - 312  
DEBIEN Marie (1899-) - 312  
DEBIEN Noel Pierre (1908-1958) - 312  
DEBIEN Paul Emile (1913-2000) - 312  
DEBIEN Vercingétorix (1895-1895) - 312  
DECOTTIGNIES Marie Thérèse Suzanne (1903-1959) - 42 - 43  
DE JASSET Jeanne Mélanie (1831-1858) - 97  
DELAMOTTE Emilie (1868-1898) - 262 - 263 - 264 - 265 - 266 - 267  
DELAVEUVE Auguste François (1876-1948) - 92  
DELAVEUVE Geneviève Marguerite (1912-1995) - 92  
DELAVEUVE Marie (1882-) - 93  
DELAVILLE Le ROULX Eugénie Adèle Marie Pérrine (1856-1920) - **153** - 303  
DELAVILLE Le ROULX Joseph Pierre Marie Dit Delaville-Leroux (1831-1910) - 153  
DELESSERT Georgiane (1930-2010) - 295  
DELESSERT Jean Francois (1902-1957) - 20  
DELOUVRIER Jean (1913-1936) - 631  
DELOUVRIER Louis (1866-1917) - 631  
DELRIEU Eliane (1934-2019) - 130 - 131  
DELVAL Louis Joseph (1836-1886) - **154**  
DENANS Louis Eugène - 155

Etat des personnes étant Nées où Mariées où décédées où concessionnaires  
dans la commune de Païta

DENANS Magdeleine Antoinette Eugénie (1856-1887) - **155** - 485 - 486 - 487 - 488  
DERRIEN Henri Albert Eugène (1910-1963) - 126  
DESNOYERS Ferdinand Henry (1829-1877) - 156  
DESNOYERS Hortense Henriette (1872-1950) - **156** - 603 - 604  
DESVIGNES Gustave (1913-) - **157**  
DESVIGNES Henri (1862-) - 157  
DESVIGNES Henriette (1911-1977) - **158**  
DEVAUD Madeleine Marie Léontine (1892-1965) - **159** - 579  
DEVAUD Pierre Lucien (1861-1910) - 159  
DEVAUX Lucienne Francesca (1895-1974) - 379  
DEVAUX Marguerite (1883-1913) - **160** - 508 - 511  
DE VERTEUIL Marie Françoise Eugénie (1858-) - 77  
DEVILLE Joseph (-1902) - **161**  
DEZARNAULDS Camille Henry (1862-1919) - 162  
DEZARNAULDS Fanny Mary (1891-) - **162**  
DEZARNAULDS James Bernard (1865-1941) - 163  
DEZARNAULDS Pierre (1904-1970) - **163**  
DEZARNAULDS Raymond - 163  
DIJOU Marie Noémie Constance (1900-1975) - **164**  
DIJOU René Eugène (1840-1904) - 164  
DISPENSE Louise - 551  
DOHRN Maria Catherine Marguerite (1820-1897) - **165** - 457  
DOMERGUE Lucie Marie Victoire (1896-1963) - 295  
DONATI Barthelemy (1859-1924) - **166**  
DONATI Caroline - 166  
DONATI Caroline Célestine (1917-2014) - 166  
DONATI Dominique - 166  
DONATI Louis (1910-1992) - 166  
DONATI Marcel (1915-1989) - 166  
DOUMERT Jacques (1838-1920) - 167  
DOUMERT Jeanne Céleste Joséphine (1871-1944) - **167** - 392  
DOUYÈRE Alfred (1937-) - 169  
DOUYÈRE André (1932-1986) - 169  
DOUYÈRE Augustin Marie (1886-1973) - 168 - 627  
DOUYÈRE Claude (1928-1937) - 169  
DOUYÈRE François Leopold (1849-1933) - **168** - 169 - 170 - 171 - 172 - 173 - 174 - 175 - 176 - 627  
DOUYÈRE François Mathias (1893-1917) - 168 - 627  
DOUYÈRE François Olivier Mathias (1812-1890) - 168  
DOUYÈRE Irené (1934-) - 169  
DOUYÈRE Jean Baptiste (1895-1979) - 168 - **169** - 627  
DOUYÈRE Joseph Raphael (1876-1952) - 168 - 627  
DOUYÈRE Jules François Xavier (1889-) - 168 - **170** - 627  
DOUYÈRE Julie (1901-1936) - 136  
DOUYÈRE Laurette (1938-) - 169  
DOUYÈRE Léopol Irené (1880-1880) - 168 - 627  
DOUYÈRE Louise Mérencienne (1846-1938) - 551  
DOUYÈRE Marie Archangéle (1881-1937) - 168 - **171** - 627  
DOUYÈRE Marie Augustine (1881-1949) - 168 - **172** - 214 - 627  
DOUYÈRE Marie Clelie (1874-1903) - 168 - **173** - 280 - 281 - 282 - 627  
DOUYÈRE Marie Jeanne Emérante Annette (1883-1964) - 168 - **174** - 190 - 627  
DOUYÈRE Marie Pauline Dite Paulina (1870-1954) - 99 - 100 - 101 - 168 - **175** - 627  
DOUYÈRE Marie Valentine Clemesse (1872-1948) - 29 - 168 - **176** - 627  
DOUYÈRE Michel (1929-) - 169  
DOUYÈRE Raymonde (1927-1927) - 169  
DOUYÈRE Robert (1925-1927) - 169  
DOUYÈRE Yvon (1940-) - 169  
DREMONT Hélène (1886-1957) - 189  
DUBOIS Joseph Paul Désiré Lucien (1887-1916) - 177  
DUBOIS Jules Louis (1859-1894) - **177**  
DUBOIS Jules Louis Emmanuel (1889-) - 177  
DUBOSC Victor Emile Nicolas - 348  
DUBREUIL (-1934) - **178**

Etat des personnes étant Nées où Mariées où décédées où concessionnaires  
dans la commune de Païta

DUBUISSON Yolande Irène (1930-) - 568  
DUCHENNE Eugène Louis Isidore (1855-1892) - **179** - 305  
DUCROS Antonin Marius (1870-1930) - **180** - 614  
DUCROS Jean Baptiste (1844-1937) - 180  
DUCROS Louis Paul (1903-) - 180 - 614  
DUCROS Maria Victoire (1876-1964) - 497 - 498 - 499  
DUHAMEL Narcisse Alexandre (1838-1874) - 181  
DUHAMEL Sydonie Eugénie Caroline (1866-1945) - 82 - **181**  
DUMAS Julien (-1941) - **182**  
DUPRÉ Léa Augustine (1892-1960) - 357  
DUPUY Pierre Martin (1836-1902) - **183**  
DURAND Alice Eleonore Juana Catherine (1869-) - 114 - **184**  
DURAND Constant Florentin Alexandre (1830-1878) - 184  
DURAND Henri (1914-1977) - 262  
DURAND Joséphine (1860-1905) - 458  
DURAND Jules Charles (1890-1956) - 262  
DURAND Yvonne Marie (1890-) - 355  
DUVAL Berthe Marie-Louise (1908-) - 539  
DUVAL Francois Alphonse (1859-1932) - 539  
DUVAL Henri Louis Pierre (1915-) - 539  
DUVAL Jeanne (1905-1991) - 539  
DUVERGER François (1840-1910) - **185**  
DUVERGIER François (1840-1910) - **186**

E

ENGLER Emma Aimée Rose Dite Rosette (1898-) - **187**  
ENGLER Emma Barbara (1853-1889) - 71 - 72 - 73 - 74 - 75 - 76 - **188**  
ENGLER Jean Gustave (1845-1931) - 187  
ENGLER Joahann-Ulrich (1822-) - 188  
ENGNOLI Dominica - 470  
ENOT Maximilienne Victoire (1797-1860) - 210  
EOT - 326  
EQUOY Charlotte (1876-1907) - 65  
ESCHENBRENNER Jeannine Hélène Augustine (1940-) - 189  
ESCHENBRENNER Léon Joseph (1889-1954) - 569  
ESCHENBRENNER Louis Dit Grand Louis (1856-1920) - 569  
ESCHENBRENNER Mathilde (1892-1964) - 569  
ESCHENBRENNER Pierre (1874-1954) - 189  
ESCHENBRENNER Pierre (1910-1974) - **189**  
ESPOSITO Antonin Jean Georges (1905-1973) - 174 - 190  
ESPOSITO Georgette Antonine Jeanne Dite Mimi (1906-1942) - 174 - 190  
ESPOSITO Marie Cecile (1911-1998) - 174 - 190  
ESPOSITO Marie Elisabeth (1921-1942) - 174 - 190  
ESPOSITO Pascal (1875-1929) - 174 - **190**  
ESPOSITO Paule Marie (1921-) - 174 - 190  
ESPOSITO Suzanne (1908-1998) - 174 - 190  
ESPOSITO Théodore Jean Marie (1910-1989) - 174 - 190  
ESPOSITO Vincente - 190  
ESTIEUX Pierre Jean Gaston (1906-) - 462  
EXBROYAT Eugénie Jeanne Dite Jeannette (1900-1968) - 115

F

FABRE Julie Victoire (1883-) - 278 - 435  
FAURANT Auguste Alexandre Dit Pascal GOUDREAU (1828-1891) - **191**  
FAYARD Marie Elisabeth (1868-1957) - 372 - 373 - 374 - 375  
FESSARD Ducorail Francois Emile (1841-1908) - 192 - 193  
FESSARD Jules René Paul (1888-1968) - **192** - 402  
FESSARD Maria Antoinette Eulalie (1884-) - **193** - 410 - 411

Etat des personnes étant Nées où Mariées où décédées où concessionnaires  
dans la commune de Païta

FESSARD Paulette - 192 - 402  
FEUILLET Marie (1854-1893) - 133  
FICHTER Claude - 391  
FICHTER Francois Henri Louis (1920-) - 391  
FIGAJA Louise - 155  
FILARD Charles Georges - 501  
FLEUROT Pierre Frédéric (1885-) - 194 - 383  
FLEUROT ; FLEROT Aimé Constant (1855-1886) - **194** - 195 - 383  
FLEUROT FLEROT Amélie Catherine (1883-) - 4 - 194 - **195** - 383  
FLIZE Jeanne (1894-1984) - 512  
FLIZE Louis Gilbert Alexandre (1861-1920) - 512  
FLIZE Louise Marguerite Marie (1903-1991) - 512  
FLIZE Suzanne Clémence Madeleine (1897-1981) - 512  
FLOTAT Francois (1892-1916) - 426  
FONTAINE Samson Aristide Aldric (1846-1907) - **196**  
FONTANE Aimé Madeleine - 197 - 198  
FONTANE Joachim (1851-1884) - **197**  
FONTANE Nicolas (1854-1884) - **198**  
FOODS Marie Eugénie (1889-1924) - **199**  
FOREST Antoinette Catherine Amélie (1925-) - 164  
FOREST Eva Catherine Elise (1922-1924) - 164  
FOREST Louis Antoine Eugène Dit Frère (1929-) - 164  
FOREST Raymonde Albertine (1928-1993) - 164  
FOREST Théodore Albert (1892-1972) - 164  
FOUCAUD Rose Victoire (1855-) - 592  
FOUQUET Denise (1845-1918) - 282 - 283 - 285 - 286  
FOURCADE Nelly Laure (1882-1940) - 511  
FOURCHÉ Edouard (1850-1878) - **200**  
FOURES Adolphe Charles (1894-) - **201** - 202 - 383  
FOURÉS Guillaume - 202  
FOURÉS Michel Dit Guilhem (1850-) - 201 - **202** - 203 - 204 - 205 - 383  
FOUREST Joséphine Françoise (1889-1964) - 202 - **203** - 383  
FOURNIER Adèle (1848-) - 113  
FOURRESE Emile Francois (1890-1940) - 202 - **204** - 383  
FOURRESE Margueritte Françoise (1892-1913) - 202 - **205** - 383  
FOUSSARD Henri Jean Edouard (1912-1994) - 132  
FRANCAIS Adèle (1873-1954) - **206** - 424 - 578  
FRANCAIS Augustin Xavier (1832-1879) - 206 - 207 - 424  
FRANCAIS Augustine Albanie Maria (1865-1865) - 424  
FRANCAIS Eugénie (1866-1866) - 424  
FRANCAIS Josephine (1868-1924) - 424  
FRANCAIS Léonie (1870-1937) - **207** - 389 - 424  
FRANCESCHINI Yvette Jeanne (1915-) - 261  
FREUDENREICH Gustave (1875-1924) - 409  
FREUDENREICH Louis Béat (1836-1900) - 208 - 409  
FREUDENREICH Marie Françoise (1869-1903) - 409  
FREUDENREICH Mathilde (1875-1976) - 409  
FREUDENREICH Paul Alexandre Eugène (1861-1921) - 409  
FREUDENREICH Sydonie Louise (1878-1927) - 115 - 116 - 117 - 118 - **208** - 409  
FREUDENREICH Victor Guillaume (1864-1868) - 409  
FRICOTTÉ Auguste Patrick Joseph (1888-1952) - 210 - 424  
FRICOTTÉ Augustine Appoline (1871-1878) - 210  
FRICOTTÉ Barthélémy (1791-1858) - 210  
FRICOTTÉ Jeanne Léonie (1882-1808) - 210 - 424 - 582  
FRICOTTÉ Joséphine Berthe (1868-1868) - 210  
FRICOTTÉ Louis René (1878-1878) - 210  
FRICOTTÉ Louis Vincent (1886-1958) - **209** - 210 - 424  
FRICOTTÉ Louise (1875-1878) - 210  
FRICOTTÉ Louise Aimée Augustine (1870-1870) - 210  
FRICOTTÉ Vicent Auguste Magloire (1834-1891) - 209 - **210** - 424  
FRICOTTÉ Vincent Léon (1880-1957) - 210 - 424  
FRICOTTÉ Vincent Pierre (1873-1878) - 210



Etat des personnes étant Nées où Mariées où décédées où concessionnaires  
dans la commune de Païta

FROUIN Louis Gabriel (1880-1969) - **211**  
FROUIN Théophile Gabriel Marie (1839-1895) - 211  
FULBERT Alice Elisa (1902-) - 594  
FULCHIRON Françoise - 197 - 198  
FUZIER Antoinette Constance (1862-1934) - 112

G

GAIA Agnès (1910-) - 15 - **212**  
GAILLE Marguerite Adèle (1822-1856) - 188  
GAILLOT Alexandre Francois (1884-) - 454  
GAILLOT Alexandre Pierre Léon - 454  
GALLOIS Julienne Josephe (1825-1904) - **213** - 480 - 481  
GALLOIS Marie (1856-1882) - 213  
GANE EDOUARD (1868-) - 172 - **214**  
GAROUSSE Ernest Maximilien (1886-1963) - 41  
GAROUSSE Gustave (1858-1892) - 41  
GARRIDO Jacqueline Simonne - 290  
GARRIGOU Amélie Henriette (1902-1990) - 181  
GARRIGOU Clément (1863-1920) - 181  
GARRIGOU Louis Robert (1897-1957) - 181  
GARRIGOU Yvonne Marie Louise (1898-1998) - 181  
GASTALDI Germaine Emilie Isabelle (1913-1999) - **215**  
GASTALDI Sébastien (1864-1938) - 215  
GAVEAU Emile Arthur (1926-2015) - **216** - 302  
GAY Claude Dit Clément (1837-1908) - **217**  
GAZENGEL Emma Théodorine (1891-) - 469 - 471  
GEIN Frederika (1815-1870) - 554 - 560  
GENET Adolphe (1884-1965) - **218** - 219 - 223 - 224 - 460  
GENET Adolphe (1918-1979) - 218 - **219** - 460  
GENET Alexandre Dit Alec (1902-1874) - **220** - 221 - 225 - 226 - 227 - 228 - 231 - 232 - 234  
GENET Alexandre Georges (1929-) - 220 - **221**  
GENET Anne (1928-1929) - 218 - 460  
GENET August Edouard Adolphe (1913-) - 222 - 584  
GENET Désiré (1927-1929) - 218 - 460  
GENET Eugène (1881-1954) - **222** - 584  
GENET Eugène (1922-1975) - 218 - **223** - 460  
GENET Eugène Léon (1844-1926) - 218 - 222 - 226 - 229 - 236  
GENET France Léon Eugène (1911-) - 222 - 584  
GENET Francine (1916-1957) - 218 - **224** - 460  
GENET Gabriel (1929-1929) - 218 - 460  
GENET Irène Jeanne - 220 - **225**  
GENET Jean Henri (1920-) - 222 - 584  
GENET Joseph (1878-1940) - 220 - **226** - 230 - 233  
GENET Josiane Léona - 220 - **227**  
GENET Léna Sophie - 220 - **228**  
GENET Léon - 218 - 460  
GENET Léonie (1886-) - **229**  
GENET Louis Marie Francis (1926-) - 222 - 584  
GENET Marcelle Léonie (1908-) - 226 - **230**  
GENET Marie Violette Adeline (1917-) - 222 - 584  
GENET Noel (1925-1984) - 218 - 460  
GENET Raoul Patrice - 220 - **231**  
GENET Raymond - 223  
GENET René Thomas Eugène (1921-) - 222 - 584  
GENET Serge Bernard - 220 - **232**  
GENET Stéphanie Marie Joséphine (1913-1878) - 127 - 226 - **233**  
GENET Suzanne Marcelle - 220 - **234**  
GENET Victor (1894-1937) - **235** - 236  
GENET Virginie (1875-) - 235 - **236** - 586  
GEOFFROY Jeanne Marie (1912-1999) - 128

Etat des personnes étant Nées où Mariées où décédées où concessionnaires  
dans la commune de Païta

GEORGE Aline Céline (1894-) - **237** - 244 - 505  
GEORGE Edouard Stephen (1898-1902) - **238** - 244 - 505  
GEORGE Lina (1896-1984) - 53 - **239** - 244 - 505  
GEORGE Lucien Numa (1904-1985) - **240** - 244 - 505  
GEORGE Madeleine Cécile (1910-) - **241** - 244 - 505  
GEORGE Noel Rupert (1900-1977) - **242** - 244 - 505  
GEORGE Olympe Elisabeth (1892-1875) - **243** - 244 - 505  
GEORGE Rose Mathilde Renée (1888-) - 244 - 370 - 505  
GEORGE Stephen (1859-) - 237 - 238 - 239 - 240 - 241 - 242 - 243 - **244** - 505  
GEORGES Lina (1896-1984) - 53 - **245**  
GEORGES Marcelle Marguerite (1900-) - 98  
GEORGES Rose Mathilde Renée (1888-) - 370  
GERBACH Sophie Ernestine Émeline (1836-1897) - 3 - 4 - 5 - 6 - 7 - 8 - 10 - **246**  
GILLOT l'ETANG Marie Magdeleine (1861-1953) - 610  
GIRAUD Fernand Charles Eugène (1878-1889) - **247**  
GIRAUD Jean Claude (1848-1899) - 247 - 248  
GIRAUD Joséphine Marie (1880-1883) - **248**  
GIROD GIRAUD Judith (1808-1882) - 101  
GLAISES Nathalie (1892-1927) - 166  
GODIN Michel Louis (-1934) - **249**  
GOISAVOST Renée Louise (1891-1960) - 54  
GOLDEN Daniel (1825-) - 250  
GOLDEN Thérèse (1850-) - **250** - 309 - 310 - 311 - 312  
GONTIER (-1926) - **251**  
GONZALEZ Raymond Casillas (1911-1993) - **252** - 498  
GOSSE Madeleine Eugénie Albertine (1898-1955) - 133  
GOUSSARD Augustin Léopold (1812-1887) - 254  
GOUSSARD Charles Dit Saïd (1904-1980) - 254 - 384  
GOUSSARD Léon Joseph (1896-1896) - **253** - 254 - 384  
GOUSSARD Léopold Leontes (1851-1922) - 253 - **254** - 384  
GOUSSE Françoise Joséphine (1843-1875) - 41  
GOYETCHE Ferdinand Pierre (1928-) - 293  
GRACIEN Marie Louise Dite Georgette (1867-) - 524  
GRANDJEAN Louis Eugène Léopold (1833-1900) - **255**  
GRANGE Jean (1857-) - 398  
GRANGE Lucie (1899-1902) - 398  
GRANGE Marguerite Jeanne Honorine (1898-1972) - 398  
GRAS Alice Marie Louise (1896-1982) - 289 - 293 - 299  
GRAS Germaine Denise Marie Pierrette (1898-1996) - 290 - 291 - 296 - 297 - 300 - 301 - 302  
GRAS Jeanne Antoinette Madeleine (1905-1992) - **256** - 373  
GRAS Louis Joseph Toussain (1862-1936) - 256  
GRASSI Dominique (1921-) - 63  
GRAVINA (1900-) - 57  
GREER Florence (1872-) - **257**  
GREER Jérémie (1847-) - 257  
GRENOUILLET Anne Julie Victoire Dite Marie (1832-1883) - 97  
GRIMIGNI Anny - 131  
GRONDIN Antoine Théodore (1845-) - 305  
GROSTABUSSIAT Ernest Francisque (1866-) - **258** - 263  
GROSTABUSSIAT François (1850-) - 258  
GROSTABUSSIAT Mathilde Céleste (1898-1988) - 258 - 263  
GUERELLE Adèle (1881-1955) - **259** - 615 - 616 - 617  
GUERELLE Lucrèce Julie Dite Tante Luc (1879-1964) - **260** - 502  
GUERELLE Marie Jean Jacques (1849-1882) - 259 - 260  
GUERIN Ernest Auguste (1880-1962) - 261  
GUERIN Germain Alphonse (1910-1994) - **261**  
GUESDON Camille Marie (1888-1915) - 266  
GUESDON Cécile (1879-) - 102 - 266  
GUESDON Edith Marcelle (1890-1950) - **262** - 266  
GUESDON Hélène Lucie (1874-) - 258 - **263** - 266  
GUESDON Henriette (1882-1892) - **264** - 266  
GUESDON Jane (1877-) - **265** - 266 - 332

Etat des personnes étant Nées où Mariées où décédées où concessionnaires  
dans la commune de Païta

GUESDON Jean-Baptiste Louis (1842-1892) - 262 - 263 - 264 - 265 - **266** - 267  
GUESDON Louis Henri (1884-) - 266  
GUESDON Mathilde Reine (1872-) - 266 - **267** - 319 - 320  
GUESNON Marie Françoise Félicité - 350  
GUEUNIER Charles Achile André (1895-1950) - 281  
GUIBOURDENCHE Jean (1847-1932) - **268**  
GUIHARD Alice Marguerite Mathilde (1915-1990) - 134  
GUILLAUME Adèle Rose (1853-) - 259 - 260  
GUILLAUME Auguste Jean-Baptiste (1868-1914) - **269** - 271  
GUILLAUME Clémentine Marie Blanche (1860-) - 106  
GUILLAUME Emile (1894-1940) - 269  
GUILLAUME Emile Auguste (1888-1894) - 269  
GUILLAUME Emile Hippolyte (1830-1901) - 269  
GUILLAUME Emilie Victorine Léontine (1890-1917) - 20 - 269  
GUILLAUME Fernand (1911-2001) - 96 - **270** - 271  
GUILLAUME Henri Hippolyte Louis (1892-1894) - 269  
GUILLAUME Régine Suzanne - 270  
GUILLAUME Serge François - 270  
GUILLAUME Suzanne Clémentine (1893-1955) - 95 - 96 - 269 - 270 - **271**  
GUILLAUME Yves Marie (1849-1889) - **272**  
GUILLERMET Eugénie Marie (1882-1865) - 582  
GUISGANT Aliette Jeannine (1924-2006) - 273  
GUISGANT Gilbert Henri Aimé (1926-2009) - 273  
GUISGANT Gisèle Octavie (1928-1983) - 273  
GUISGANT Henry Géry (1857-1916) - 273  
GUISGANT Jules Henri (1892-1976) - **273**  
GUISGANT Louis Roger Charles (1921-1986) - 273  
GUISGANT Marie Julie Joséphine (1900-1985) - 68  
GUISGANT Paul Marie Henri (1922-2005) - 273  
GUISGANT Yannick Désiré (1920-1977) - 273  
GUISGANT Yvette Amélie Louise (1919-1971) - 273  
GUSTIN Jean Baptiste Ferdinand (1827-1878) - 274  
GUSTIN Marie Elisabeth (1868-1903) - **274**  
GUYADER Pierre - 275  
GUYADER Yves (1834-1857) - **275**

H

HACQUES Albert Jules (1911-1986) - 493  
HACQUES Henri Jules (1876-1949) - 493  
HACQUES Henri Raoul (1909-1981) - 493  
HADJ KADDOUR KALIFA Marie (1907-1997) - 38 - **278**  
HA HO (1835-1900) - 276 - 277  
HA HO Isabelle (1879-) - **276**  
HA HO Kouissen (1886-) - **277**  
HALGAND Esther Marie (1838-1912) - 459  
HAMELIN Jeanne (1907-) - **279**  
HAMELIN Louis (1880-1917) - 279  
HANNEQUIN Adeline (1899-1994) - 173 - **280** - 282  
HANNEQUIN Amédée Narcisse Hippolyte (1903-) - 285  
HANNEQUIN Denise (1894-) - 173 - 282  
HANNEQUIN Elvina (1903-1983) - 173 - **281** - 282  
HANNEQUIN Eugène Louis Augustin (1866-1947) - 173 - 280 - 281 - **282**  
HANNEQUIN Eugénie Hortense (1892-1984) - 173 - 282  
HANNEQUIN François Hippolyte (1837-1904) - 282 - 283 - 285 - 286  
HANNEQUIN Frédéric Léopold (1891-1893) - 173 - 282  
HANNEQUIN Hippolyte Augustin (1895-1951) - 173 - 282  
HANNEQUIN Hortense (1876-1939) - **283**  
HANNEQUIN Léontine Hortance (1871-) - **284**  
HANNEQUIN Mathilde Denise (1894-) - 173 - 282  
HANNEQUIN Narcisse Marie (1871-1923) - **285**

Etat des personnes étant Nées où Mariées où décédées où concessionnaires  
dans la commune de Païta

HANNEQUIN Nina Joséphine (1873-) - **286**  
HANRAHAN Ellen Thérèse (1847-1891) - 553 - 555 - 558 - 559 - 560 - 561 - 562  
HAUPTEMAN Arthur Octave (1852-1895) - **287**  
HÉBERT Gustave Louis (1842-1874) - **288**  
HEISTER Anna Julia (1858-1942) - 348  
HEISTER Marianne Philippine (1859-1902) - 18  
HELME Lucie - 204  
HÉNIN Alice Marie Thérèse (1935-2013) - **289** - 506  
HENIN André Marie Emile (1928-1987) - **290**  
HÉNIN Aristide Paul (1865-1920) - 292 - 294 - 298 - 563  
HENIN Christiane Alice Marie (1937-) - **291**  
HÉNIN Denise (1940-) - 294 - 447  
HÉNIN Elise Joséphine (1889-1959) - **292** - 507 - 509 - 510 - 563  
HÉNIN Elise Marie Germaine (1929-) - **293**  
HENIN Georges - 300  
HÉNIN Henri Auguste (1899-1978) - **294** - 331 - 447 - 563  
HÉNIN Henri René Dit Riquet (1932-2019) - **295** - 484  
HÉNIN Jean Jacques (1935-) - 294 - 447  
HENIN Jeanne Denise marie Dite Jeannette (1927-2016) - **296** - 601  
HÉNIN Jeannette - 601  
HÉNIN Joseph Aristide (1893-1975) - 295 - 563  
HENIN Lucette Alice Marie (1929-) - **297**  
HÉNIN Lucie Catherine Dite Titi (1900-1981) - 25 - **298** - 563  
HÉNIN Lucien Louis (1895-1980) - 289 - 293 - 299 - 563  
HÉNIN Lucienne Marie Louise (1925-1926) - **299**  
HÉNIN Martine Renée Paula (1912-1988) - 364 - 563  
HENIN Paul Louis (1922-1969) - **300**  
HÉNIN Paull Émile (1890-1972) - 290 - 291 - 296 - 297 - 300 - 301 - 302 - 563  
HENIN Raymonde Joséphine Marie (1923-) - **301**  
HÉNIN Simone (1936-) - 294 - 447  
HÉNIN Suzanne Marie Lucette (1921-2011) - 216 - **302**  
HÉNIN Sylvette (1939-) - 294 - 447  
HENNESSY William (1857-1930) - 153 - 303  
HENNESSY Williamina Dite Nina (1899-1920) - 153 - **303**  
HENRIET Joseph (1827-1884) - **304**  
HENRIOT Félicité Anna (1890-1979) - 209  
HENRY Aline Adeline Méline Céline (1853-1923) - 179 - **305** - 306  
HENRY Elisabeth Ann (1860-1930) - 187  
HENRY John (1866-1908) - 75  
HENRY Josephine Isabelle Adeline (1894-1966) - 1 - 2 - 305 - **306**  
HENRY Mary Aitken (1847-1919) - 403 - 405 - 406  
HÉRINCQ Jacques Gustave (1840-1909) - **307**  
HERISSON Augustine Octavie (1869-1895) - **308**  
HERLEIN Lisa Philomène (1889-1965) - 150  
HERTZOG Eugénie Isabelle (1870-1965) - 250 - **309** - 310  
HERTZOG Joseph (1837-1879) - 250 - 309 - **310** - 311 - 312  
HERTZOG Joséphine Marie (1875-1942) - 250 - 310 - **311**  
HERTZOG Marie Thérèse (1873-1935) - 250 - 310 - **312**  
HEURTEMOT Esther (1868-) - 537  
HODGSON Maude Eléonor (1875-1878) - **313**  
HODGSON William (1849-1920) - 313  
HONORÉ Mélanie Augusta (1900-1953) - 396  
HOUSTON Suzanne - 507  
HUBBARD Georges Elie (1902-) - 241  
HURLEY Catherine Charlotte (1832-1916) - 184

J

JAI André (1858-1934) - **314**  
JAI Jean (-1934) - **315**  
JAMIN Josiane (1946-) - 58 - **316**

Etat des personnes étant Nées où Mariées où décédées où concessionnaires  
dans la commune de Païta

JAMIN Jules Emile (1918-) - 316 - 317  
JAMIN Rosemonde (1948-) - 27 - **317**  
JAROSSAY Céline Alphonsine (1884-1906) - 148  
JAUSSOIN Frederic Francois (1876-1946) - 318 - 599  
JAUSSOIN Frederic Maurice (1838-) - **318** - 599  
JAUSSOIN Jeanne Rosalie (1879-) - 318 - 599  
JEAN Joanna Fernande (1881-1963) - 361  
JEULIN Alexandrine Jeanne Marie (1891-) - 462  
JEUNET Edmond Paul (1865-) - 267 - **319** - 320  
JEUNET Marguerite Ernestine (1889-) - 267 - 319  
JEUNET Mathilde Pauline (1900-1963) - 267 - 319  
JEUNET Rose Celestze (1897-1984) - 267 - 319 - **320**  
JOHNSON Rachel (1832-1892) - **321** - 378 - 380 - 381 - 382 - 383 - 385 - 386 - 387  
JOHNSON Williame - 321  
JONES Anna (1829-1900) - 92 - 93 - 94  
JOSSET Anselme Felix (1885-) - **322**  
JOSSET Georges (1879-) - **323**  
JOSSET Georges Armand (1850-1893) - 322 - 323 - 324 - 325  
JOSSET Justine Aida (1887-1944) - **324**  
JOSSET Lucien (1881-1881) - **325**  
JOSUE Marguerite (1885-) - 226 - 230 - 233

K

KABAR Roger - 297  
KOCH Christian Loyuis Justin (1915-) - 463  
KOCH Henri Louis Gustave (1911-1966) - 463  
KOCH Léo Adolphe Louis Gustave (1881-1966) - 463  
KONON Arkasan (1911-) - **326** - 327 - 328 - 589  
KONON Djoeminem (1947-) - 326 - 589  
KONON Djoumini (1946-) - 326 - 589  
KONON Mian Maurice (1958-) - 326 - 589  
KONON Miden Jacky (1963-) - 326 - 589  
KONON Sarmi Jacqueline (1962-) - 326 - 589  
KONON Tjumijah (1951-) - 326 - **327** - 589  
KONON Tjuminten (1953-) - 326 - **328** - 589  
KONON Toeminah (1934-) - 326 - 329 - 330 - 589  
KONON Toumirah (1937-) - 326 - 589  
KONON Toumiran (1949-) - 326 - 589  
KREMER Adeline - 2  
KREMER Christine Gislaine Marie - 2  
KREMER Frantz Dona Lucien - 2  
KREMER Jean Marie (1925-2013) - 2  
KREMER Jean Paul - 2  
KREMER Lydia Clémence Francoise - 2  
KREMER Marie Claire Yolande - 2  
KREMER Michel André Marie - 2  
KREMER Richard Thierry Eric - 2  
KROMOPAWIRO Camille - 329 - 330  
KROMOPAWIRO Midjan (1951-) - **329**  
KROMOPAWIRO Ratinem (1950-) - **330**  
KUTER Alice Florence (1884-1948) - 211

L

LABORDE Julia Marie Lucienne (1911-2000) - 411  
LABORDE Julie Joséphine Marie (1876-1944) - 396  
LACABANNE Marie Aimée Clémence (1866-1907) - 47  
LACOMBE Geneviève Alice (1910-) - 294 - **331**  
LACOURT Emilie Louise (1902-) - 265 - 332

Etat des personnes étant Nées où Mariées où décédées où concessionnaires  
dans la commune de Païta

LACOURT Gabrielle Henriette (1905-1995) - 265 - 332  
LACOURT Louis Emile (1868-) - 265 - **332**  
LADEVIE Antoine (1823-) - 333  
LADEVIE Michel (1849-1920) - **333**  
LAFOND (-1934) - **334**  
LAGALISSE Louise (1880-1976) - 461  
de LAHOUE Marie Louise Olympe (1822-1886) - 505  
LAIGLE Guilène Maryvonne Lydia (1971-) - **335** - 632  
LAINE Gabrielle (1913-2009) - **336**  
LAINE Lionel Charles Edouard (1889-1985) - 336  
LAMAISON Eugène (1874-1878) - **337** - 338  
LAMAISON Jean - 338  
LAMAISON Joseph (1831-1895) - 337 - **338** - 339  
LAMAISON Victorine (1876-1878) - 338 - **339**  
LAMBERT Eugénie Louise Dite Louissette Louis (1910-1976) - 24  
LAMBERT Lucienne Rose (1914-2002) - 24 - **340**  
LANCEMENT Louise Marie Hortense (1905-1989) - **341** - 537  
LANG Marx (1864-1946) - 50  
LAPETITE Albert - 68 - **342**  
LAPIERRE Louis Joseph Toussaint (1824-1888) - **343**  
LAPLAGNE Jeanne Marie (1888-1983) - 336  
LATHUMIE Marie Doxile (1876-1951) - 455  
LAUNAY Eugénie (1891-) - 390 - 391  
LAVALETTE Jean (1828-1888) - **344**  
LEBIGOT Ferdinand Eugène (1850-1896) - **347**  
LEBLOND Edouard Anatole (1846-1886) - 348  
LEBLOND Maria Mélanie (1893-) - **348**  
LEBOUC Lucien Émile - 534  
LECOINTE Louis Dominique (1842-1875) - **349**  
LECOURIEUX Armelle Yvonne Reine (1940-1984) - 632  
LECOURIEUX Lucie Victorine (1891-1926) - 601  
LECREN Lionel (1938-) - 273  
LECREN Louise Marguerite (1894-1974) - 273  
LECREN Martial (1932-1995) - 273  
LECREN Reine (1930-2011) - 273  
LEDAMOISEL Alfred Henri (1859-1913) - 350  
LEDAMOISEL Emilia Rosalie Adrienne (1861-) - 350  
LEDAMOISEL Marie Julienne Elisa (1851-) - 350  
LEDEMOISEL Amédée Louis Adrien (1820-1901) - **350**  
LEDEMOISEL Jacques Louis Francois Michel - 350  
LE DOUSSAL Louis Thomas (1831-1874) - **345**  
LEFEBVRE Joseph (-1934) - **351**  
LEFRANÇOIS Alphonse Gustave (1848-1910) - **352**  
LEGARION Paule Faustine Josephe (1919-) - 472  
LEGRAND Nicolas (1979-) - **353** - 521  
LEMESLE (-1969) - 257  
LEMESLE Daniel Marie Roger (1877-) - 257  
LENCEMANT Théodore - 176  
LE NEVEU Jean Yves (1844-1884) - **346**  
LÉONARD Noel Edouard (1922-1992) - 359  
LEPPERT Auguste (1850-) - 354 - 355  
LEPPERT Pierre (1889-1968) - **354**  
LEPPERT Robert (1886-1959) - **355**  
LÉRISSEL Claude (-1899) - **356**  
LEROY Jean Georges (1895-1993) - **357**  
LEROY Zoé Marie Octavie (1831-1890) - 389  
LERRANT Eugénie Marie Joséphine (1874-1945) - 365  
LESNO Jacques (1829-1889) - **358**  
LE STER Blanche (1860-1882) - 211  
LETHÉZER Ludovia Yvonne (1924-2011) - **359**  
LETIERCE Odette Hortense (1919-1999) - 85  
LETOCART Guy (1926-) - 136

Etat des personnes étant Nées où Mariées où décédées où concessionnaires  
dans la commune de Païta

LETOCART Guy Raoul Felix (1924-2005) - 136 - **360**  
LÉTOILE Jean Célestin (1878-1913) - 361  
LETOILE Paul (1909-1937) - **361**  
LEUDIÈRE Emmanuel Louis Octave (1857-1903) - **362**  
LEUDIÈRE Eugène Henri (1889-1893) - 362  
LEUDIÈRE Eugénie Claudine (1887-1890) - 362  
LEUDIÈRE Marie Louise Lucie Françoise (1890-) - 362  
LEWIS Georges Joseph (1874-1951) - 94 - 363  
LEWIS James (1810-) - 363  
LEWIS Mary Louisa (1878-1963) - 94 - 363  
LEWIS Thomas (1840-1929) - 94 - **363**  
LIETART Emile Charles Henri (1904-1905) - 556  
LIÉTART Francis (1910-) - 556  
LIETART Gaston Denis (1874-1936) - 556  
LIÉTART I sabelle Georgette Hélène (1907-1991) - 556  
LIETART Marguerite (1905-) - 556  
LIETART Marthe Emma Denise (1902-1963) - 556  
LIETART Rachel Pélagie (1874-1967) - 163  
LODS André Henri (1943-) - 364  
LODS Genevieve Dite Ginette (1940-) - 364  
LODS Gérard (1944-) - 364  
LODS Gustave Hippolyte (1862-1923) - 364  
LODS Gustave Jacques (1903-1957) - **364**  
LODS Jacques (1938-) - 364  
LODS Jeanne (1945-) - 364  
LODS Monique (1937-) - 364  
LODS Robert (1941-) - 364  
LOISEAU Hippolyte Emile (1864-1917) - 365  
LOISEAU Simone Marthe Emilie (1901-1984) - **365** - 508  
LONGEPIERRE Claude (1843-) - **366** - 433  
LONGEPIERRE Léon (1875-) - 366 - 433  
LORIEUX Philomène Justine Hélène (1852-1937) - **367** - 463 - 465 - 466 - 470 - 471 - 473 - 474  
LORQUIN Julien Alexis (1832-1878) - **368**  
LOUARD Jean Louis (1834-1902) - **369**  
LOUET Yvonne Madeleine Florence (1921-) - 189  
LOUIS Georges Dit LAMBERT - 24 - 340  
LOUIS ; LAMBERT Louis Raymond (1911-1972) - 24  
LOUIS ; LAMBERT Lucien Jules (1917-1974) - 24  
LOZACH Emile Eugène - 36  
LOZACH Etienne Francois (1908-1999) - 36  
LOZACH Jeanine - 36  
LUCAS Henri Paul Alcide Georges René (1901-1971) - **370**  
LUCAS Léon Marie René (1851-1925) - 370 - 371  
LUCAS Marie Léonie Philomène (1894-1980) - **371** - 464 - 465  
LUCCIONI Marie (1853-) - 540 - 541  
LUCIANO Christian (1932-) - 256 - 373  
LUCIANO Joseph René Pierre Toussaint (1860-1944) - 372 - 373 - 374 - 375  
LUCIANO Marthe Marguerite (1902-) - **372**  
LUCIANO Maurice Gabriel (1898-1990) - 256 - **373**  
LUCIANO Maurice Jean Louis (1928-2012) - 256 - 373  
LUCIANO Raymond (1929-2020) - 256 - 373  
LUCIANO Renée Josephine (1889-1976) - **374** - 581  
LUCIANO Yvonne Geneviève Blanche (1904-) - **375**  
LUCIE (1850-1904) - 218 - 222 - 226 - 229 - 236  
LUCOTTE Louise Rose Alfrédine (1869-1934) - 63 - 64  
LUDEAU Jeanne Renée Gabrielle (1882-1967) - **376** - 559  
LUNADIER Pierre (1851-1883) - **377**  
LUQUET Henriette Marie Adèle (1889-1977) - 156  
LUQUET Pierre Frédéric (1858-) - 156  
LYNCH Amélia (1871-1903) - 321 - **378** - 628 - 629 - 630 - 631  
LYNCH André (1858-1864) - 321  
LYNCH Célestine (1893-1894) - 386

Etat des personnes étant Nées où Mariées où décédées où concessionnaires  
dans la commune de Païta

LYNCH David Louis Thomas Justin (1903-1932) - **379** - 380 - 474  
LYNCH David Michel Simon (1866-1937) - 321 - 379 - **380** - 474  
LYNCH Elisabeth (1856-1896) - 321 - **381** - 384 - 528 - 529 - 530 - 531 - 532 - 533 - 534 - 535 - 536  
LYNCH Guillaume William (1860-1864) - 321 - **382**  
LYNCH Hélène Françoise (1862-1907) - 194 - 195 - 201 - 202 - 203 - 204 - 205 - 321 - **383** - 453 - 454  
LYNCH Henriette Clémentine (1874-1938) - 253 - 254 - 381 - **384** - 536  
LYNCH Marie Jeanne Mary Jane (1864-1915) - 321 - **385** - 399 - 400 - 401  
LYNCH Rachel Celestine (1874-) - 321 - **386**  
LYNCH Raoul Achille (1902-1940) - 386  
LYNCH Thomas Babington (1833-1918) - 321 - 378 - 380 - 381 - 382 - 383 - 385 - 386 - 387  
LYNCH Thomas Baddington Luke (1869-1878) - 321 - **387**

M

MACMAHON Maria (1813-1907) - 449 - 450 - 452  
MADRID Estelle Pauline Marie (1858-1927) - 66 - **388**  
MAGEE Elisabeth - 321  
MAGNIER Alice Josephine (1893-1987) - 207 - 389  
MAGNIER Amédée Joseph (1862-1939) - 207 - **389**  
MAGNIER Andrée Léonie (1900-1979) - 207 - 389  
MAGNIER Georges Joseph Gabriel (1886-1965) - 389  
MAGNIER Germaine Léonie Eugénie (1897-1922) - 207 - 389  
MAGNIER Joseph Ferdinand (1834-1914) - 389  
MAGNIER Jules Ferdinand Victor (1888-) - 389  
MAGNIER Léon Eugène Ferdinand (1891-1976) - 207 - 389  
MAGNIER Léonie Louise (1904-1928) - 207 - 389  
MAGNIER Maurice Gaston (1895-1984) - 207 - 389  
MAILHEBIAU Gustave - 140  
MAILHEBIAU Gustave Dit Sac A Dos (1864-1905) - 140  
de MAILLARD de LACOMBE-LAGRANGE (1878-1957) - 587  
MAÏ VAN Y (1863-) - 390 - 391  
MAI VAN Y Célestin Clément (1913-1957) - **390**  
MAÏ VAN Y Céline (1953-) - 390  
MAÏ VAN Y Emilie Henriette (1912-1991) - **391**  
MALARD Berthe Céleste Justine (1890-) - 167 - 392  
MALARD Clarisse Marie Augustine (1887-1971) - 167 - 392  
MALARD Guillaume (1856-) - 167 - **392**  
MALARD Léon Marie Guillaume (1897-1978) - 167 - 392  
MALARD Léonie Jeanne (1894-1981) - 167 - 392  
MALARD René Jean (1896-1916) - 167 - 392  
MALAUSSÈNE Louis - 47  
MALEJAC Leyla MARIE (1980-) - **393** - 522  
MALESSES Jean Baptiste Eugène Dit Felix (1847-1884) - **394**  
MALONEY Honorine Dite Honora (1847-1929) - 398  
MAMELIN Eugène (1847-1897) - 129  
MAMELIN Eugène Hippolyte Joseph (1890-1964) - 129 - 284  
MAMELIN Henri Louis Edouard (1915-1972) - 284  
MAMELIN Louis Henri Auguste (1891-1952) - 129  
MAMTEAUX Victor Honoré (1830-1877) - **395** - 396 - 397  
MANDRON André Germain - 43  
MANDRON Daniele Josette Marcelle - 43  
MANDRON Dominique Andrée Françoise - 43  
MANDRON Gisèle Madeleine Antoinette - 43  
MANDRON Michele Andrée Jacqueline - 43  
MANNONI Anne Françoise (1847-1904) - 25  
MANSIET Catherine - 338  
MANTEAUX Isidore (1872-1900) - 395 - **396**  
MANTEAUX Louise Clémence (1871-1956) - 395  
MANTEAUX Victor (1877-) - 395 - **397**  
MARIE Annie Camille (1870-) - **398**  
MARIE Louis (1839-1879) - 398



Etat des personnes étant Nées où Mariées où décédées où concessionnaires  
dans la commune de Païta

MARIN Georgette Madeleine (1907-1988) - 141 - 220 - 221 - 225 - 227 - 228 - 231 - 232 - 234  
MARIN de BACCOUR Georges Patrick (1880-1961) - 141  
MARLIER Marie Madeleine Léontine (1871-1952) - 159  
MARTIAL Cécile Antoinette (1886-1935) - 385 - **399** - 401  
MARTIAL Jean (1884-1919) - 385 - **400** - 401  
MARTIAL Jeanne Blaizine Marthe (1890-) - 385 - 401  
MARTIAL Léon André Athanase (1892-1916) - 385 - 401  
MARTIAL Lupon (1845-1905) - 385 - 399 - 400 - **401**  
MARTIN Albert John Dit Bert (1881-1973) - 406  
MARTIN Alphonsine Gabrielle (1903-1972) - 192 - **402**  
MARTIN Augustus (1841-1898) - 403 - 405 - 406  
MARTIN Augustus Paddon (1877-1896) - **403**  
MARTIN Emile Poindé (1892-1941) - **404**  
MARTIN Frederic James (1884-1968) - 187  
MARTIN Georges - 404  
MARTIN Harold Marc (1918-) - 406  
MARTIN Margareth Ann (1890-1973) - **405**  
MARTIN Mary Elisabeth (1870-1958) - 162  
MARTIN Ruby Ada (1887-1973) - **406**  
MARY Jacques (1835-) - 407  
MARY Jacques (1874-) - **407**  
MASAKICHI Kihara (1920-) - 391  
MASSON Antoinette (1844-) - 619  
MATHIEU Michel (-1906) - **408**  
MATHISEN Emmeline (1838-1913) - 208 - **409**  
MATHON Claudine (1863-) - 362  
MATSUDA Henri Francois Dit Masao (1917-2013) - 125  
MAURY Clémence Cécile (-1900) - 448  
MAYAUD Henri Joseph Michel (1873-) - 193 - **410** - 411  
MAYAUD Roger (1906-) - 193 - 410 - **411**  
MEDAN Joseph (-1934) - **412**  
MÉDARD Alexandrine (1917-) - 615  
MERCIER Auguste (1907-1992) - 336  
MERCIER Yves Marie (1844-1875) - **413**  
MERINO POIWI Aline (1916-1939) - 122  
MERLO Alice Valentine (1887-1976) - 577  
le MESCAM Eva (1875-1897) - 420  
MESSIER Désirée Delphine (1838-1901) - 414  
MESSIER Marie Albertine (1865-1888) - **414**  
METZGER - 415  
METZGER Antoine Anton (1830-1926) - 90 - **415** - 416 - 417 - 418 - 419 - 421  
METZGER Arsène Antoine (1873-1876) - 90 - 415 - **416**  
METZGER Edouard Émile (1894-1973) - 417  
METZGER Edouard Jules (1868-1933) - 90 - 415 - **417**  
METZGER Françoise Emilia (1864-1913) - 90 - 415 - **418** - 605  
METZGER Frantz Francois Antoine (1856-1939) - 90 - 415  
METZGER Jean Louis (1862-1932) - 90 - 415 - 420  
METZGER Jean Robert (1877-1879) - 90 - 415 - **419**  
METZGER Louise Eva (1896-1986) - 11 - **420**  
METZGER Marthe Eugénie (1896-) - 417  
METZGER Sophie (1866-1947) - 90 - 415 - **421** - 423  
METZGER Théodore (1858-1933) - 90 - 415  
METZGER Yvonne (1894-) - 417  
MEURET Andrée (1929-) - 152 - **422**  
MEURET Sylvain Stanislas (1890-1965) - 422  
MIALARET Théophile (1853-1919) - 421 - **423**  
MICHEL Marie Félicie - 407  
MILARET Hélène Victoire Emilie (1886-1922) - 421 - 423  
MILLE Adèle (1820-) - 424  
MILLE Eugénie (1845-1895) - 206 - 207 - 209 - 210 - **424**  
MILON Antoine (1837-1922) - **425**  
MINATCHI ; VIRASSAMY Elodie Dite Condoya (1891-1939) - **426**

Etat des personnes étant Nées où Mariées où décédées où concessionnaires  
dans la commune de Païta

MINATCHI ; VIRASSAMY Georges Léopold (1902-1959) - 547  
MINATCHI ; VIRASSAMY Georgette - 547  
MINATCHI ; VIRASSAMY Léonie Avril (1890-1985) - **427**  
MINATCHI ; VIRASSAMY Louis Ernest (1900-1971) - **428** - 497  
MINATCHI ; VIRASSAMY Paul - 547  
MINATCHI VIRASSAMY Léonie Avril (1890-1985) - **429**  
MIOQUE Jeanne Joséphine (1887-1914) - 451  
MIOQUE Marguerite Henriette (1886-1973) - 26  
MIRAN Célestine (1845-1891) - 180  
MIRAVAL Y MIRAVAL Mathieu Dit Antony (1830-1871) - **430**  
MITRIDE Anna Herminie (1881-1962) - **431**  
MITRIDE Charles (1849-1922) - 431 - 432  
MITRIDE Louis Gabriel (1880-) - **432**  
MOBILE Denise (1851-) - 366 - **433**  
MOESSNER Albert (1834-1871) - **434**  
MOHAMED BEN KALIFA El Hadj Kaddour (1862-1933) - 278 - 435  
MOHAMED BEN SALAH BELPATRONNE Albert Dit Kader (1911-1980) - 384  
MOHAMED BEN SALAH BELPATRONNE Alexandre Dit Amar (1909-1976) - 384  
MOHAMED BEN SALAH BELPATRONNE Désiré Dit Salah (1908-1981) - 384  
MOHAMED BEN SALAH BELPATRONNE Henri Dit Abdalah (1913-1960) - 384  
MOHAMED BEN SALAH BELPATRONNE Jeanne (1915-1915) - 384  
MOHAMED KALIFA Salem (1912-1987) - **435**  
MONCHOVET Jeanne Claudine (1872-1927) - 256  
MONNIER Edouard Lucien - 301  
MONOT Paul Emile (1886-1955) - **436** - 437 - 480  
MONOT Thomas (1846-1891) - 436 - **437** - 480  
MONTCHOVET Louis (1885-1968) - 607  
MONTUPET Anne Augustine (1872-1872) - **438**  
MONTUPET Eugène François (1842-1893) - 438 - 439  
MONTUPET Eugénie (1870-) - **439**  
MONTY Anna Dit Mouty (1854-1913) - **440** - 523  
MORAND Sylvain (1835-1901) - **441**  
MORANDI Giovanni (1841-1890) - **442**  
MORANHE - 625  
MOREL Phédora Adeline (1888-1960) - 55 - 56 - 57  
MOSTINI Anna (1874-1878) - **443**  
MOSTINI Emilie (1871-1872) - **444**  
MOSTINI Louis Marie (1831-1896) - 443 - 444 - 445  
MOSTINI Louise (1872-1878) - **445**  
MOURIN Daniel (1928-) - 105  
MOURIN Georges Gaston René (1896-1978) - 105  
MOURIN Irène (1920-) - 105  
MOURIN Mauricette (1922-) - 105  
MOURIN Nicole (1927-) - 105  
MOURIN Norbert (1924-) - 105  
MOURIN Raymonde (1926-) - 105  
MOURIN Sylvianne (1930-) - 105

N

N'GADIMAN Marissa ; Nicole (1967-) - 632  
N'GUYEN Françoise Marie Dite Nénette (1903-1969) - 446  
N'GUYEN Jean Francois (1879-1966) - **446**  
N'GUYEN Joséphine Léontine (1906-1995) - 446  
N'GUYEN Lucie (1908-1935) - 446  
N'GUYEN Raymond (1914-2000) - 446  
N'GUYEN van XUNQ Joseph Bailly (1844-1885) - 446  
NAULET Bernard Gaston (1823-1890) - 84  
NEWLAND Georgina Henriette (1918-1963) - 631  
NEWLAND Hélène Jeanne Amélia Justine (1920-1993) - 631  
NEWLAND John Henri Jacques Armand (1921-2014) - 631

Etat des personnes étant Nées où Mariées où décédées où concessionnaires  
dans la commune de Païta

NEWLAND John III (1885-1975) - 631  
NEWLAND Raymonde Léonie Berthe (1929-2010) - 631  
NEWLAND Roger Gérard Léon Edouard (1926-2008) - 631  
NIAMISERE Louise Henriette (1891-) - 79  
NICOLAS Alice (1913-1940) - 294 - **447**  
NOBLAND Emile Raoul (1902-1903) - 448  
NOBLAND Emile René (1862-1918) - **448**  
NOBLAND René Jules Emile Paul (1901-) - 448  
NOEL Henriette Eugénie (1911-) - 516  
NOEL Lucie Madeleine (1897-) - 133

O

O'BRIEN Katé (1847-1925) - 450 - 451  
O'CONNAR Viviane Jeanne Michelle - 79  
O'CONNOR Ariane - 514  
O'CONNOR Elisabeth - 514  
O'CONNOR Louis (1928-1989) - 514  
O'DONOGHUE Ellen (1839-1928) - 121 - 123 - 129  
O'DONOGHUE James (1804-1883) - 449 - 450 - 452  
O'DONOGHUE Jeanne Simone (1914-1990) - 451  
O'DONOGHUE John (1850-1885) - **449**  
O'DONOGHUE Mary Hellen Agnès (1873-1907) - 450  
O'DONOGHUE Patrick (1842-1906) - **450** - 451  
O'DONOGHUE Patrick Herbert (1880-) - 450 - **451**  
O'DONOGHUE Timothy Dit Teddy (1845-1916) - **452**  
ODDOS Clémentine Jeanne (1881-1963) - 383 - 453  
ODDOS Germain René (1843-1881) - 383 - **453** - 454  
ODDOS Marie Antoinette Emilie (1878-1922) - 6 - 383 - 453 - **454**  
OFFLAVILLE Jean Baptiste (1853-1914) - 455  
OFFLAVILLE Joséphine Camélia (1901-1963) - **455**  
OHLEN Charles Herman Armand (1856-1930) - 165 - 457  
OHLEN Charles Louis Herman (1894-1975) - 456  
OHLEN Guy Charles Ernest Henri (1921-2008) - **456**  
OHLEN Henrich Frederic (1809-1869) - 165 - **457**  
OHLEN John Henri (1855-1929) - 165 - 457 - 458  
OHLEN Marie Eugénie (1883-1966) - 109 - **458**  
OLIVO Jean Edouard (1911-1984) - 63  
OLLIVAUD Charles Gustave (1878-1878) - **459**  
OLLIVAUD Henri Paul Auguste (1910-) - 459  
OLLIVAUD Jules (1831-1891) - 459  
OLLIVAUD Maurice Charles Jules (1909-) - 459  
OLOENNE Emma (1885-1937) - 218 - 219 - 223 - 224 - **460**  
OLOUANNE - 148  
ORANGE Juliette Gabrielle (1914-) - 240  
OREZZOLI Adolphe Victor Frédéric (1874-1950) - 461  
OREZZOLI Antoinette Joséphine Armandine (1901-) - 17  
OREZZOLI Edouard Jean (1902-1987) - **461**  
OUTHEY Denise Marguerite (1916-1995) - **462** - 494  
OUTHEY Emile Raymond Camille (1921-1976) - 517  
OUTHEY Louis (1880-1951) - 462  
OVIDE Amélie Charline Marie (1867-1942) - 177

P

PALADINI Annick - 472  
PALADINI Baptiste - 470  
PALADINI Benjamin (1925-) - 100 - 466  
PALADINI Candice (1881-) - 367 - **463** - 470  
PALADINI Carole - 464

Etat des personnes étant Nées où Mariées où décédées où concessionnaires  
dans la commune de Païta

PALADINI Eric - 464  
PALADINI Florinda - 464  
PALADINI Florindo (1918-2015) - 371 - **464** - 465  
PALADINI Francois Eugène Dit Florindo (1883-1956) - 367 - 371 - 464 - **465** - 470  
PALADINI Isidore Narcisse Ferdinand (1888-1977) - 100 - 367 - **466** - 467 - 468 - 470 - 472 - 475  
PALADINI Isidore René (1923-1999) - 42 - 100 - 466 - **467**  
PALADINI Louis (1914-1977) - 100 - 466 - **468**  
PALADINI Louis Donatien Théophile (1908-1908) - **469** - 471  
PALADINI Louis Luigi (1834-1909) - 367 - 463 - 465 - 466 - **470** - 471 - 473 - 474  
PALADINI Louis René (1886-1913) - 367 - 469 - 470 - **471**  
PALADINI Marilyne - 472  
PALADINI Raymond Maurice Isidore (1916-1996) - 100 - 466 - **472**  
PALADINI René (1919-2015) - 371 - 465  
PALADINI René Eugène (1895-1918) - 367 - 470 - **473**  
PALADINI Rose Justine Dominique (1878-1913) - 367 - 379 - 380 - 470 - **474**  
PALADINI Rosemay - 472  
PALADINI Simone (1919-2002) - 100 - 466 - **475**  
PARIAT Renée (1912-1996) - 157  
PATCHE Joséphine (1880-) - 517  
PAUL Louis Théodore (1842-1904) - **476**  
PAUTY Charles Marcelin (1884-1904) - **477**  
PAUTY Julie Marguerite (1898-1900) - **478**  
PAUTY Lucile Louise (1886-1963) - **479** - 491  
PAUTY Osmond Armand Pierre (1857-1900) - 477 - 478 - 479  
PAYET Marie Berthilde (1842-1926) - 80  
PECQUEUX Emélie Marguerite (1864-1927) - 213 - 436 - 437 - **480** - 481 - 482  
PECQUEUX Emile (1832-1890) - 213 - 480 - **481**  
PECQUEUX Emile Victor (1866-1898) - 213 - 481  
PECQUEUX Geneviève Arsène Désirée (1813-) - 481  
PECQUEUX Marthe Antoinette (1899-1945) - 480  
PECQUEUX Marthe Antoinette - 437 - 480  
PECQUEUX Rachel Emélie (1893-1982) - 480 - **482**  
PECQUEUX Rachel Emelie - 437 - 480  
PECQUEUX GALLOIS Alphonse (1859-1891) - 213 - 481  
PELEN Gabrielle Emilie Magdeleine (-1925) - 400  
PELSEZ Léopold Joseph (1848-1919) - **483**  
PÈNE Ginette Madeleine - 295 - **484**  
PENNY Marie (1820-) - 363  
PERALDI Bernardin (1875-1954) - 489  
PÉRALDI Emile Mathieu (1884-) - 155 - **485**  
PÉRALDI Etoile Marie Louise (1878-) - 155  
PÉRALDI Eugène Philippe (1880-) - 155  
PÉRALDI Félix Valérie (1887-1887) - 155 - **486**  
PÉRALDI Francois Xavier (1843-) - 155 - 485 - 486 - 487 - 488  
PÉRALDI Jean André Dominique (1876-) - 155  
PÉRALDI Joséphine Marie (1882-) - 155 - **487**  
PÉRALDI Marie Antoinette (1887-1887) - 155 - **488**  
PERALDI Paule Mathilde Rose (1910-2004) - 9 - **489**  
PÉRALDI Victorine Ange Claire (1874-) - 155  
PERCHARD André (1930-) - 1 - 490  
PERCHARD Ginette - 1 - 490  
PERCHARD Gisèle - 1 - 490  
PERCHARD Jacqueline - 1 - 490  
PERCHARD Jocelyne - 1 - 490  
PERCHARD Louis Pierre (1908-1981) - 1 - **490**  
PERCHARD Raymonde - 1 - 490  
PERCHARD Simone - 1 - 490  
PERINGUET Francoise Sophie Euphémie - 138  
PERRAUD Albert (1884-1964) - 479 - **491** - 492 - 565  
PERRAUD Marien Auguste (1822-1908) - 491 - **492** - 565  
PERRAULT Juliette Rose (1890-1955) - **493**  
PERRAULT Louis (1843-1898) - 493

Etat des personnes étant Nées où Mariées où décédées où concessionnaires  
dans la commune de Païta

PERRICAUD Louis Honoré (1910-) - 462 - **494**  
PETIT Théodore Léon (1836-1894) - **495**  
PETITJEAN Anne (1789-) - 97  
PETRI Johann Jost (1837-1969) - 94  
PEZRON Pauline (1877-1940) - 489  
PHILLIPS Elisabeth (1841-) - **496** - 576  
PIC Alice Marie Antoinette (1904-1989) - 129  
PIC Sulpice (1867-1953) - 129  
PIC Yvonne Blanche Marie (1907-1962) - 129  
PIETRI Ange Victor Louis (1919-1994) - 199  
PIETRI Anne Germaine (1914-) - 199  
PIETRI Antoine Jean (1911-1969) - 199  
PIETRI Antoine Marie (1877-1933) - 199  
PIETRI Eugène Sylvestre (1917-2003) - 199  
PIETRI Jérôme Antoine (1855-1919) - 497 - 498 - 499  
PIETRI Joséphine Marie Antoinette (1907-1978) - 199  
PIETRI Maiva Laure (1912-) - 199  
PIETRI Marie Hélène (1904-1970) - 428 - **497**  
PIETRI Marie Madeleine (1910-1997) - 252 - **498**  
PIETRI Suzanne Andrée (1916-2005) - **499**  
PIETRI Vaiva Laure Eugénie (1912-) - 199  
PINS Etienne Dite Antoinette (1853-1905) - 191  
PIRIOUX Augustine Louise (1833-1892) - **500**  
PLAIGNAUD Marie (1852-) - 167  
POIRCUITTE Jean Baptiste Ernest (1856-1925) - 501  
POIRCUITTE Marie Madeleine Pauline Ernestine (1891-) - **501**  
POIRIER Joseph (1863-1935) - 260 - **502**  
PONCELET Rose May (1950-) - 134 - **503**  
PONCET Louis (1845-1872) - **504**  
PORCHERON Berthe Marguerite Antoinette (1902-1988) - 65  
PORCHERON Eugène (1816-1883) - 505  
PORCHERON Rose Olympe (1864-1925) - 237 - 238 - 239 - 240 - 241 - 242 - 243 - 244 - **505**  
PORTERAT Guy René (1937-) - 289 - **506**  
POUILLET André Lucuen Marie (1910-) - 292 - **507** - 509  
POUILLET Charles Antoine (1906-1984) - 160 - 365 - **508** - 511  
POUILLET Charles Marie Marcel Jacques (1882-1959) - 292 - 507 - **509** - 510 - 513  
POUILLET Edouard (1897-1966) - 511  
POUILLET Eugène Louis André (1909-1985) - 292 - 509 - **510**  
POUILLET Georges Marie Joseph (1864-1933) - 160 - 508 - **511** - 513  
POUILLET Germaine (1880-) - 513  
POUILLET Jeanne Denise (1903-1975) - 160 - 511  
POUILLET Jeanne Marthe Marie (1870-1914) - **512** - 513  
POUILLET Louis Edouard (1834-1907) - 509 - 511 - 512 - **513**  
POUILLET Madeleine (1872-) - 513  
POUILLET Madeleine Marie Berthe (1899-1979) - 511  
POUILLET Marthe (1876-) - 513  
POUILLET Roger Pouillet (1915-) - 292 - 509  
POUILLET Simone Marie Elise (1920-) - 292 - 509  
POULET Marcel Louis Cassius (1912-1987) - 215  
POULET Monique (1936-1988) - **514**  
POURCELOT André Auguste (1917-1961) - 14 - 515  
POURCELOT Auguste (1886-1934) - 14 - **515** - 516  
POURCELOT Henri Charles Delphin (1910-1979) - 14 - 515 - **516**  
POURCELOT Louis Jules (1915-2006) - 14 - 515  
POURCELOT Suzanne Louise Paule (1913-1986) - 14 - 515  
PRÉVERAUD de SONNEVILLE Gaston Henri (1888-) - 517  
PRÉVERAUD de SONNEVILLE Justine Henriette (1885-1945) - 285  
PRÉVERAUD de SONNEVILLE Louise (1928-2001) - **517**

Q

Etat des personnes étant Nées où Mariées où décédées où concessionnaires  
dans la commune de Païta

QUILICHINI Antoine Vincent (1849-1916) - **518**  
QUINTY Marguerite (1866-1942) - 539

R

RABAH BEN AISSA Djilali (1927-1981) - **519**  
RABAH BEN AISSA BEN SILET (1869-1934) - 519  
RABUSIER Eugène Dit RABUSSIÉ (1845-1891) - **520**  
REIN Achile ; JOSEPH (1946-) - 521 - 522  
REIN Leatitia Catherine Andrée (1980-) - 353 - **521**  
REIN Shun Xavier (2006-) - 393 - 522  
REIN Steeve Albert (1974-) - 393 - **522**  
REIN Sven Louis Georges (2010-) - 393 - 522  
REMY Claudine - 87  
REMY Marie (1859-1923) - 477 - 478 - 479  
RENARD Blanche Adele (1865-1900) - 577  
RENARD Louise Désirée (1878-1950) - 574  
RENDERS Louis Joseph (1854-1910) - 440 - **523**  
RENEVIER Marie Julie (1867-1945) - 501  
RÉVEILLON Eugénie Léontine (1871-1941) - 36 - 38 - 39  
RÉVEILLON Marie Rose (1923-1976) - 37  
RICHARD Albert (1904-1977) - **524**  
RICHARD Eugène Louis Aimé (1881-1953) - 16 - **525**  
RICHARD Eva Louise Charlotte (1916-2015) - 16 - 461 - 525  
RICHARD Jacques Louis Valentin (1852-1891) - 525  
RICHARD Louis Edouard Narcisse (1851-1919) - 524  
RICHARDI Jacques (1846-1879) - **526**  
RIEUSSEC Pierre Léopold (1840-1909) - **527**  
RIGAUD Alexandre (1891-1898) - 381 - **528** - 536  
RIGAUD Auguste (1879-1897) - 381 - **529** - 536  
RIGAUD David Hyacinthe (1896-1896) - 381 - **530** - 536  
RIGAUD Désiré (1888-1916) - 381 - **531** - 536  
RIGAUD Elise Julienne (1881-1885) - 381 - **532** - 536  
RIGAUD Francois Auguste (1876-1894) - 381 - **533** - 536  
RIGAUD Marcelline Anaïs (1884-1968) - 381 - **534** - 536  
RIGAUD Sophie Henriette (1886-1979) - 381 - **535** - 536  
RIGAULT Albert Auguste (1847-1899) - 381 - 384 - 528 - 529 - 530 - 531 - 532 - 533 - 534 - 535 - **536**  
RIVIERE Léona Clélie (1879-) - 282  
RIVIERE Louis Auguste (1897-1983) - 341 - **537**  
RIVIERE Romain Calixte Isidore (1857-1931) - 537  
ROBARDELLE François (1829-1901) - **538**  
ROBINOT Marie Léonie (1843-1876) - 443 - 444 - 445  
ROCHE Jeanne Marie (1853-1915) - 151  
ROCHET Céline Eugénie Marie (1887-) - **539**  
ROCHET Pierre Fernand Ferdinand (1841-1917) - 539  
ROLLAND Camille Georges Gaston (1909-1977) - 283  
ROLLAND Eugénie Constance (1836-1903) - 153  
ROLLAND Françoise marie (1903-1993) - 283  
ROLLAND Jean Baptiste Oscar (1867-1911) - 283  
ROLLAND Léontine Camille (1896-1936) - 283  
RONDEL Constance Victoire Aimé (1848-1878) - 210  
ROSSARD Jeanne Elisa Julia (1890-1978) - 135  
ROSSI Antonia Madeleine (1876-) - **540**  
ROSSI Blanche Marthe Jeanne (1882-1957) - **541**  
ROSSI Saturnin (1840-1886) - 540 - 541  
ROUMAGNE Carmen Jeanne (1920-2010) - 591  
ROUMAGNE Cécile Laure (1913-1992) - 591  
ROUMAGNE Geneviève Marcelle (1906-) - 591  
ROUMAGNE Georges Jules (1916-1999) - 591  
ROUMAGNE Georgette Juliette Louise (1908-1997) - 591  
ROUMAGNE Germain Hilarion (1903-1974) - 591

Etat des personnes étant Nées où Mariées où décédées où concessionnaires  
dans la commune de Païta

ROUMAGNE Hilarion (1876-1961) - 591  
ROUMAGNE Prosper (1901-1955) - 591  
ROUMAGNE René Henri Raoul (1921-) - 591  
ROUMAGNE Suzanne Alice (1915-1915) - 591  
ROUSSEAU Anne Émilie (1894-1894) - 92 - 543  
ROUSSEAU Augustin (1874-1876) - **542**  
ROUSSEAU Emile Marius (1867-1943) - 92 - **543**  
ROUSSEAU Emilie Henriette Marie (1896-1977) - 92 - 543  
ROUSSEAU Gaspard Emile (1838-) - 542 - 543 - 544 - 545 - 546  
ROUSSEAU Henriette (1869-1899) - 26 - **544**  
ROUSSEAU Joséphine Angélique Victorine (1873-1908) - 89 - **545**  
ROUSSEAU Marie Augustine Marguerite André (1899-1991) - 422  
ROUSSEAU Max Armand (1903-1974) - 95  
ROUSSEAU Sylvain Hippolyte (1871-1933) - **546**  
ROUSTAN Auguste Ferdinand (1881-) - 429  
ROUSTANT Andrée - 427  
ROUSTANT Anna - 427  
ROUSTANT Antoinette Virginie (1908-1990) - **547**  
ROUSTANT Auguste - 427  
ROUSTANT Auguste Ferdinand (1881-1958) - 427  
ROUSTANT Augustine - 427  
ROUSTANT Cécile - 427  
ROUSTANT Georges - 427  
ROUSTANT Henri - 427  
ROUSTANT Maria - 427  
ROUX Antoinette (1816-) - 333  
ROWLAND Marie (1840-) - 542 - 543 - 544 - 545 - 546  
RUSS Georges Perceval Dit Percy (1885-1952) - 82  
RUSS Marcel (1917-1982) - 82  
RUSS Maud (1914-) - 82  
RUSS Yvonne Marie Amélie Dite Yvette (1912-1929) - 82  
RUSSIER Pierre (1882-1974) - 113

S

SABOT Jules (1900-) - 616  
SADOK BEN ABDERRHAMAN (1859-1895) - **548**  
SADORGE Adelaïde Hortense (1810-1858) - 254  
SAÏNEM Sonokromo (1893-1961) - 589  
SAKIMAN Jean Jacques - 328  
SALAMBAYAT Alfred (1883-1945) - 549  
SALAMBAYAT Louise Marie (1902-) - **549**  
SALMON Elie Achille (1867-1914) - 550  
SALMON Eugène Elie Albertin (1893-1982) - 63 - **550**  
SANGARNÉ Ernestine Lucie (1870-1958) - 48  
SANGARNÉ Henri - 48  
SANGARNÉ Jean Louis (1840-1902) - 48  
SANGARNÉ Lucien Charles Gabriel Felix (1881-1925) - 48  
SANGARNÉ Noemie (1888-1970) - 48  
SATOURY Marie Louise (1883-) - 549  
SAUTRON Fernand (1875-1921) - **551**  
SAUTRON Jules (1900-1958) - 551  
SAUTRON Paul (1901-1983) - 551  
SAUTRON Racine Joseph Joachim (1842-1905) - 551  
SAUVAN Auguste (1873-1943) - 175  
SAVALLE Alphonsine Marie (1881-1887) - 51  
SAVALLE Barthélémy Eugène (1876-1907) - 51  
SAVALLE Eugénie Virginie (1886-) - 51  
SAVALLE Gabriel Marie (1884-1945) - 51  
SAVALLE Jean Marie Léon (1877-1878) - 51  
SAVALLE Tranquille Eugène (1829-1889) - 51

Etat des personnes étant Nées où Mariées où décédées où concessionnaires  
dans la commune de Païta

SAVELLI Benigno - 540  
SCHMIDT Antoine Robert (1877-1929) - 139 - **552** - 554  
SCHMIDT Charles William Ferdinand Dit Karl (1882-1946) - 75 - **553** - 560  
SCHMIDT Dominicus Dit Thomas (1843-) - 139 - 552 - **554** - 556 - 557  
SCHMIDT Fanny Ann Emilie (1876-1919) - 139 - 554  
SCHMIDT Frédéric (1873-1945) - 139 - 554  
SCHMIDT Frederich (1810-1871) - 554 - 560  
SCHMIDT Frederick John (1880-1897) - **555** - 560  
SCHMIDT Frédérique (1920-) - 557  
SCHMIDT Frédérique Elisabeth (1872-1912) - 139 - 554 - **556**  
SCHMIDT Gaetan - 376 - 559  
SCHMIDT Georges (1881-1933) - 139 - 554 - **557**  
SCHMIDT Georges (1910-) - 557  
SCHMIDT Gustave Edouard (1886-1916) - **558** - 560  
SCHMIDT Henri Philippe (1878-1963) - 376 - **559** - 560  
SCHMIDT Henrich Philip (1840-1919) - 553 - 555 - 558 - 559 - **560** - 561 - 562  
SCHMIDT Hentiette (1910-1946) - 376 - 559  
SCHMIDT Isabella Frederica (1888-) - 560 - **561**  
SCHMIDT Jean (1923-) - 557  
SCHMIDT Karl (1864-1946) - 560  
SCHMIDT Léopold Ernest (1884-) - 560 - **562**  
SCHMIDT Louis (1885-1898) - 139 - 554  
SCHMIDT Louis (1914-) - 557  
SCHMIDT Marthe (1915-) - 557  
SCHMIDT Robert (1926-) - 557  
SCHMIDT Ulrich Robert (1891-1950) - 560  
SCHMITT Francois Joseph (1834-1911) - 563  
SCHMITT Josephine (1871-1943) - 292 - 294 - 298 - **563**  
SEGUIN François (1840-1887) - **564**  
SÉNÉ Victorine Emelie Blanche (1885-) - 491 - 492 - **565**  
SERRA Lucie Marie (1913-1962) - 361  
SIMON Clotilde Henriette (1884-1932) - 546  
SIMON Isabella (1846-1885) - 620 - 621 - 622  
SIMON Nicolas Edouard (1844-1891) - **567**  
SIMON Nicolas Edouard (1844-1891) - **566**  
SIMON Raymond Charles (1934-2010) - **568**  
SIMON René Pierre Paul Francois (1905-1975) - 568  
SIRET Raymond Pierre (1889-1970) - 482  
SLEATH Alice Clara (1871-1953) - **569** - 570 - 588  
SLEATH Daniel (1815-1887) - 569 - **570** - 571 - 588  
SLEATH Elisabeth Sara (1861-) - 23 - 570 - **571** - 588  
SMITH Mary Anne (1845-1901) - 274  
SODREAU Madeleine Paulette Marcellealexina - 464  
SONG Adèle Blanche (1892-1938) - 577  
SONG Alice Primitive (1916-1937) - 261 - 577  
SONG André Philippe (1917-2002) - 577  
SONG César Louis (1907-1951) - 577  
SONG Charles (1865-1879) - **572** - 576 - 625  
SONG Charles Michel (1886-1957) - 577  
SONG Eugène (1880-) - 573  
SONG Flora (1926-) - 577  
SONG Francois (1858-) - **573** - 576 - 625  
SONG Georges (1889-1973) - 576 - 625  
SONG Georges John (1889-1973) - 577  
SONG Georgette Valentine (1909-1945) - 577  
SONG Guy (1923-2012) - 577  
SONG James (1867-1846) - **574** - 576 - 625  
SONG James Alfred (1890-1969) - 577  
SONG Jean (1866-1868) - **575** - 576 - 625  
SONG Jeanne Elisabeth (1885-1985) - 577  
SONG Jemmy (1831-1883) - 496 - 572 - 573 - 574 - 575 - **576** - 577 - 625  
SONG Jimmy (1927-) - 577



Etat des personnes étant Nées où Mariées où décédées où concessionnaires  
dans la commune de Païta

SONG Léopold Gaston Watton (1898-1995) - 577  
SONG Marie Odile (1882-) - 573  
SONG Marie-Chanel (1881-) - 573  
SONG Paul (1883-) - 573  
SONG Paul Albert (1896-1984) - 577  
SONG René Fidéli (1920-1996) - 577  
SONG Robert Richard (1910-1973) - 577  
SONG Roger (1921-) - 577  
SONG Rose (1925-) - 577  
SONG Rose Elisabeth (1888-1956) - 577  
SONG Sophia (1876-) - 496 - 576  
SONG Sophie Pauline (1912-) - 577  
SONG Thomas (1859-1925) - 576 - **577** - 625  
SONG Thomas Dit Titi (1914-2007) - 577  
SONG Thou (1800-) - 576  
SORGE Sylvie (1919-2013) - 270  
SOULARD Augusta Hélène (1908-) - 206 - 578  
SOULARD Auguste Pierre (1867-1939) - 206 - **578** - 585  
SOULARD Augustine Edith (1895-1968) - 206 - 578  
SOULARD Edith Augustine (1895-1958) - 206 - 578  
SOULARD Edouard Alexandre (1868-1944) - 159 - **579** - 585  
SOULARD Eugénie Augustine Jeanne (1906-1908) - 582  
SOULARD Eugénie Rosa (1871-1955) - **580** - 585 - 593 - 594 - 595 - 596  
SOULARD Georgette - 374 - 581  
SOULARD Germaine Louise Marthe (1907-1908) - 582  
SOULARD Henri Augustin (1877-1944) - 374 - **581** - 585  
SOULARD Jean (1805-1868) - 585  
SOULARD Jeanne Léonie Eugène (1904-1908) - 582  
SOULARD Joseph (1875-1963) - **582** - 585  
SOULARD Louise Marie Augustine (1873-1962) - **583** - 585 - 607 - 608  
SOULARD Marcel Louis Augustin (1902-1967) - 206 - 578  
SOULARD Marie Rose Anna (1897-1984) - 206 - 578  
SOULARD Mélanie Marie Victorine (1881-1948) - 222 - **584** - 624  
SOULARD Pierre (1838-1886) - 578 - 579 - 580 - 581 - 582 - 583 - **585**  
SOULARD Simone Georgette (1922-) - 582  
SOUPRAYEN Arnassalon (1885-1947) - 236 - **586**  
SOURY-LAVERGNE Antoine Marie Camille (1879-1970) - 587  
SOURY-LAVERGNE Michel Marie (1913-1993) - **587**  
STANISYK Joseph Edouard - 535  
SUGAMORI Liliane - 120  
SURGET Kathy Louise Andrée (1955-) - 521 - 522  
SWIFT Rebecca (1827-1898) - 569 - 570 - 571 - **588**

T

TAGLIAFERO Jean Francois (1914-) - 36  
TAKE Adèle (1860-) - 626  
TAMIN - 589  
TAMIN Satinah Satinam (1917-) - 326 - 327 - 328 - **589**  
TATATE Louise (1852-1886) - **590**  
TATATI Louise (1881-1953) - **591**  
TCHA-HA (1860-1900) - 276 - 277  
TELLIER Francois (1854-1889) - 592  
TELLIER Marie Augustine (1886-) - **592**  
TERRIER Emile (1899-) - 580 - 593  
TERRIER Emile Florentin (1856-1914) - 580 - **593** - 594 - 595 - 596  
TERRIER Eugène Gabriel (1892-1954) - 580 - 593 - **594**  
TERRIER Gabrielle (1896-1954) - 580 - 593  
TERRIER Jeanne Émilie Augustine (1889-1965) - 580 - 593  
TERRIER Louise Eugène (1890-1893) - 580 - 593 - **595**  
TERRIER Pierre Emile (1894-1895) - 580 - 593 - **596**

Etat des personnes étant Nées où Mariées où décédées où concessionnaires  
dans la commune de Païta

TERRIER pierre Urbain Hippolyte - 593  
TÉTON Joséphine Berthe (1873-1918) - 550  
THEUIL Leon Maurice (1881-1943) - 203  
THEUIL Pierre Valentin (1910-1994) - 203  
THIÈVRE Joseph (1848-1937) - **597**  
THIVIND Nicolas (-1913) - **598**  
THOMAS Colette - 456  
THOMAS Marie Rosalie (1852-) - 318 - **599**  
THOMAS Victoire Anna Juliette (1878-1966) - 322  
TIMMINS Ann Jane (1949-1933) - 578 - 579 - 580 - 581 - 582 - 583 - 585  
TISIBA Pomaré Marie Eugénie (1860-1944) - 525  
TITEMA (1822-1867) - **600**  
TORQUEAU Zénaïde Joséphine (1872-1899) - 49  
TOURNACHE Julie Aimée Rose (1890-1948) - 157  
TOURTE Bernard (1945-) - 601  
TOURTE Catherine (1950-) - 601  
TOURTE Christian (1947-) - 601  
TOURTE Franciane (1953-) - 601  
TOURTE François Alexis (1919-1982) - 296 - **601**  
TOURTE Lucien Amédé (1883-1954) - 601  
TOURTE Marie Rosalie (1885-1960) - 446  
TOURVIELLE André (-1902) - **602**  
TRINOME Simone Sylvie (1917-1968) - 435  
TRISTAN Paul Louis Camille (1872-) - 156 - **603**  
TRISTANT Louis Auguste (1846-1889) - 604  
TRISTANT Louis Paul Camille (1872-1967) - 156 - **604**  
TROUILLOT Jacqueline Odette (1935-) - 231  
TROUILLOT Marie Amélie (1869-1946) - 364  
TRUFFAULT Victorine Louise (1843-) - 89  
TUJAGUE Louise Marie (1856-) - 322 - 323 - 324 - 325

U

ULM Albert Alfred Jules (1904-1999) - 311  
ULM Albertine Raymonde Georgette (1916-) - 311  
ULM Charles Louis (1902-2000) - 311  
ULM Joseph Léon Paul Dit Minet (1906-1996) - 311  
ULM Joseph Wilibald Maximilien (1871-1955) - 311  
ULM Léon Joseph François (1910-1992) - 311  
ULM Madeleine Marie Joséphine (1907-1993) - 311  
ULM Marguerite Eugénie (1914-2002) - 311  
ULM Marie Louise (1912-1935) - 311  
ULM Maximilien Joseph (1901-1985) - 311  
UNGER Edouard (1891-1967) - 418 - 605  
UNGER Edouard Teddy (1860-1932) - 418 - **605**  
UNGER Jules Julius (1823-1862) - 605  
UNGER Marguerite (1892-1983) - 418 - 605  
URSCHEL Catherine (1840-1917) - 563

V

VASSEUR Louis Joseph (1821-1884) - **606**  
VAUDOR Antoine Victor Adrien (1876-1905) - 324  
VAUDOR Eddy (1905-) - 324  
VENON Isabelle Léontine Marie Prudence (-1902) - 448  
VERGES Désirée Marie (1901-1990) - 583  
VERGES Jean Edouard (1865-1903) - 583 - 607 - 608  
VERGES Jean Pierre (1899-1964) - 583  
VERGES Jeanne (1892-1982) - 583 - **607**  
VERGES Louise Désirée Augustine (1894-) - 583 - **608**

Etat des personnes étant Nées où Mariées où décédées où concessionnaires  
dans la commune de Païta

VERGES Marie Anna (1902-1994) - 583  
VERGES Paula Eugénie (1897-1990) - 583  
VERGOZ Alexandre Marie Auguste (1932-2010) - 64 - **609** - 610  
VERGOZ Joseph Marie Georges (1929-2011) - 64 - 610  
VERGOZ Joseph Simon Georges (1849-1914) - 610  
VERGOZ Léopold Francois Marie (1931-) - 64 - 610  
VERGOZ Marie Francois Joseph (1891-1975) - 64 - 609 - **610**  
VERGOZ Thérèse - 64 - 610  
VÉROT Edmé Isidore (1826-1873) - **611**  
VIALET Joseph (1840-1884) - **612**  
VIENNAY François (-1908) - **613**  
VIGINET Marie Augustina (1887-1975) - 180 - **614**  
VIGNERON Gaston (1907-1983) - 259 - **615** - 617  
VIGNERON Georgette (1905-1990) - 259 - **616** - 617  
VIGNERON Gilberte Élise Rose (1903-1995) - 259 - 617  
VIGNERON Henri Georges (1873-) - 259 - 615 - 616 - **617**  
VIGNERON Jehanne Germaine (1901-1992) - 259 - 617  
VIGNON Thomas Basile (1841-1885) - **618**  
VINCENT Joseph Eugène (1856-) - 500  
VINCENT Louise Eugénie (1867-) - 500  
VINCENT Marie Adélaïde (1861-) - 500  
VINCENT Marie Pauline Emilie (1852-1876) - 500  
VINCENT Yves Marie (1821-1888) - 500  
VINDEOUX Jeanne (1905-) - 116  
VIVIER Paul Victor (1863-1949) - 308  
VUILLET Jean Baptiste (1867-) - **619**  
VUILLET Jean-Baptiste (1825-) - 619

W

WAEHNYA Médjo (1848-) - 407  
WAJAN Filomène (1865-) - 573  
WALKER Alexandre (1873-1900) - **620**  
WALKER James (1836-) - 620 - 621 - 622  
WALKER John Walter (1878-) - **621**  
WALKER William James (1875-) - **622**  
WAMEJO Fawedre - 132  
WAMETAN (-1859) - **623**  
WAMYTAN Joseph (1848-1933) - 623  
WATONGANE RESEDA Jeanne (1891-1950) - 557  
WATSON Harry Francis Charles (1903-) - 584 - 624  
WATSON Harry Septimus (1861-) - 584 - **624**  
WATSON William Pierre (1901-) - 584 - 624  
WATTON-YOUCHE Djékan - 625  
WATTON-YOUCHE Naichichi (1840-1872) - 572 - 573 - 574 - 575 - 576 - 577 - **625**  
WEISS Antoine Eugène (1887-1955) - 280  
WEYCKMANS Charles Louis Gérard (1853-) - 626  
WEYCKMANS Joseph Antoine Charles (1878-1902) - **626**  
WIEHR Adolphe Auguste Jean (1851-1934) - 41  
WIEHR Adolphine Marie (1903-) - 41  
WIEHR Auguste Adolphe Alphonse (1901-) - 41  
WIEHR Ernestine Marie (1896-) - 41  
WIEHR Jean Joseph (1898-1915) - 41  
WIEHR Jeanne Berthe Joséphine (1894-1979) - 41  
WIERTH Marie Augustine Adélaïde (1851-1911) - 168 - 169 - 170 - 171 - 172 - 173 - 174 - 175 - 176 - **627**  
WILLIAMSON Mary (1825-) - 250  
WISHART Christina (1848-1911) - 313  
WOODTLI Berthe Rosalie (1890-1987) - 378 - **628** - 629  
WOODTLI Jacob (1857-) - 378 - 628 - **629** - 630 - 631  
WOODTLI Léonie Mathilde (1891-) - 378 - 629 - **630**  
WOODTLI Maria (1837-) - 629

Etat des personnes étant Nées où Mariées où décédées où concessionnaires  
dans la commune de Païta

WOODTLY EX LYNCH Louise Antoinette (1888-1968) - 378 - 629 - **631**

X

X - 511

Y

YOKOHAMA Andrée Yoshiki (1932-1986) - 632

YOKOHAMA Claude Jean-Jacques Denis (1961-) - 335 - **632**

YOKOHAMA Eva Dorianne Karine (2012-) - 335 - 632

YOKOHAMA Norman Louis Marcel (1993-) - 632

YOKOHAMA Yoran Gérald Claude (1966-) - 335 - 632

YOUNG Sarah Anne (1848-1888) - 257

Z

ZACCARINO Maria - 190

ZAMOR Marie Julia Angèle (1854-1918) - 431 - 432