

Sommaire

ABDALLAH Ben Mammar .....	11
ABDALLAH BEN AMAR .....	11
AMEIL-COUDERT François .....	11
ARAGON Armand Georges.....	12
ARAGON Jean Pierre Paul.....	12
ARAGON Jeanne Marie .....	12
ARAGON Louise .....	13
ARAGON Marie Désirée.....	13
ARESKI Alina Mohamed.....	13
ARESKI Camille .....	13
ARESKI El Hamoussine .....	13
ARESKI Fatima .....	14
ARESKI Mohamed Hassen.....	14
ARESTIÉ Marie.....	14
ARNAUD Adèle Aimée.....	15
ARNAUD Jeanne.....	16
ARNAUD Léonard .....	16
ARNAUD Pierre .....	17
AVRIL Georges Edouard.....	17
AVRIL Louis Eugène .....	18
AVRIL Marie Thérèse.....	18
BADELON Jean Marie .....	19
BAISSADE Auguste .....	19
BAPAO METEUA Céline .....	19
BARDET Jean .....	21
BARDET Jean .....	21
BARTELMÈS Jean Pierre .....	21
BASTIDE Marie-Louise.....	21
BEAULIEUX Pierre.....	21
BEL ABBES OULD EL BAHILIL .....	22
BENEBIG Cécile Ernestine Alice .....	22
BÉRAUD Jean .....	22
BERNANOS Julien Henri.....	22
BERTONI Ange.....	23
BERTONI Ange.....	23
BERTONI Brigitte Virginie .....	23
BERTONI Edouard.....	23
BERTONI Simon.....	24
BESSON Gabriel .....	24
BIGOT Henriette.....	24
BIGOU Alexandrine.....	25
BIGOU Madeleine Rose .....	26
le BIZEC Maria .....	27
BLISSAK AHMED BEN SEGHIR .....	27
BLUTEAU François .....	27
BOSSY Henri.....	27
BOUAABANA ALI BEN EL HAOUSSINE .....	27
BOURDINAT Jean Jacques Louis Gervais.....	28

Etat des personnes étant Nées où Mariées où décédées où concessionnaires  
dans la commune de Pouembout

BOUSQUET Eugène Auguste.....	28
BOUSQUET Eugénie Louise .....	28
BOUSQUET Henri Eugène.....	28
BOUSQUET Jean François.....	29
BOUSQUET Louis Francois .....	29
BRASIER Jules .....	29
BRINI Francia Marie Léonie .....	29
BRINI Sylvestre Ernest Gaetan .....	30
BRUNET Adolphe Donat .....	30
BUQUET Auguste Charles .....	30
BURELET Adèle .....	30
CAPY Caroline Marie.....	31
CASSOU Mathe Yvonne Théodrine .....	31
CAVAILLIER Eugène .....	32
CESARI Jules Pierre.....	33
CESARI Paul Dit Polo.....	33
CHALAND Anne.....	33
CHAPELAIN Louis.....	34
CHARPIN Céline Joséphine .....	34
CHARPIN Jean Bapthiste.....	34
CHARPIN Joseph Marie.....	35
CHARUE Grégoire Louis .....	35
CHARUE Pierre Charles .....	35
CHAZAL Marie Rosalie Dite Zilie .....	35
CHENEVIER Georges .....	36
CHENEVIER Jean Dit Joanny .....	36
CHEVALIER Yvonne Jeanne Lucie .....	37
CHEVALLIER Félicien .....	38
CHIMENTI Catherine .....	38
CHIMENTI Georges Léopold Dit Yoyo .....	38
CHIMENTI Léopold .....	38
CHRISTY Annie Fernande.....	39
CHRISTY Marcelle Jeanne .....	39
COLET Jacques Grégoire.....	39
COLIN Baptiste Jean-Marie.....	40
COLMACHE Henri Louis .....	40
COLMACHE Louis Charles .....	40
COLOMER François Etienne Joseph .....	40
COMPAIN Henri.....	41
COMPIN Alphonse.....	41
COMPIN Jean-Bapthiste .....	41
CORBOU Marie Louise .....	41
CORMERY François .....	42
COSTA Joseph .....	42
COTE Jean .....	42
COUSINET Jean Pierre Raoul .....	42
COUVAL Emile.....	42
CRESTOT Alexandre Charles.....	43
CUGOLA Charles Albert.....	43
CUGOLA Paul.....	43
CUGOLA Paul.....	43

Etat des personnes étant Nées où Mariées où décédées où concessionnaires  
dans la commune de Pouembout

<b>CUGOLA Yvonne Marie</b> .....	<b>44</b>
<b>DABLAINVILLE Emile Victor</b> .....	<b>44</b>
<b>DALMAYRAC Baptistine</b> .....	<b>44</b>
<b>DALMAYRAC Edouard Alphonse</b> .....	<b>44</b>
<b>DALMAYRAC Jean Baptiste</b> .....	<b>45</b>
<b>DALMAYRAC Victor Roméo</b> .....	<b>45</b>
<b>DARTAILH ou DARTIALH André</b> .....	<b>45</b>
<b>DARTAILH ou DARTIALH Jeanne</b> .....	<b>45</b>
<b>DAUPHIN Alphonse Guy Francois</b> .....	<b>46</b>
<b>DECULTY Antoine</b> .....	<b>46</b>
<b>DEGAND Léon Henri</b> .....	<b>46</b>
<b>DELAITRE Pierre</b> .....	<b>46</b>
<b>DELAMARE Honoré Timothée</b> .....	<b>47</b>
<b>DELARD Mélanie Henriette</b> .....	<b>47</b>
<b>DELIASSUS Louise Ambroisine</b> .....	<b>48</b>
<b>DÉPREZ Joseph</b> .....	<b>48</b>
<b>DESCHAMPS Joseph</b> .....	<b>48</b>
<b>DESRUES Michel Nicolas Ferdinand</b> .....	<b>50</b>
<b>DESVIGNES Jules</b> .....	<b>50</b>
<b>DEVAUD Grégory</b> .....	<b>50</b>
<b>DIDIERJEAN Laurent</b> .....	<b>50</b>
<b>DIJOU Yvonne Louise Jeanne</b> .....	<b>51</b>
<b>DINOMAIS Pierre François</b> .....	<b>51</b>
<b>DOUVIER Francine Andrée</b> .....	<b>51</b>
<b>DOUVIER Jeanne Mathilde</b> .....	<b>51</b>
<b>DOUVIER Pierre Augustin</b> .....	<b>52</b>
<b>DROUX François</b> .....	<b>52</b>
<b>DUBET Jean</b> .....	<b>52</b>
<b>DUHAMEL Narcisse Pierre</b> .....	<b>53</b>
<b>DUPONT Marthe</b> .....	<b>54</b>
<b>DUPRÉ Léa Augustine</b> .....	<b>55</b>
<b>DUPUIS Louis</b> .....	<b>55</b>
<b>DUPUIS William Emmanuel</b> .....	<b>55</b>
<b>DUVIVIER Albert</b> .....	<b>56</b>
<b>DUVIVIER Alfred</b> .....	<b>56</b>
<b>DUVIVIER Alfred</b> .....	<b>57</b>
<b>DUVIVIER Claude</b> .....	<b>57</b>
<b>DUVIVIER Claude</b> .....	<b>57</b>
<b>DUVIVIER Daniele</b> .....	<b>57</b>
<b>DUVIVIER Daniele</b> .....	<b>57</b>
<b>DUVIVIER Elodia</b> .....	<b>57</b>
<b>DUVIVIER Elodia</b> .....	<b>58</b>
<b>DUVIVIER Georges</b> .....	<b>58</b>
<b>DUVIVIER Georges</b> .....	<b>58</b>
<b>DUVIVIER Georgette</b> .....	<b>58</b>
<b>DUVIVIER Germaine</b> .....	<b>58</b>
<b>DUVIVIER Germaine</b> .....	<b>59</b>
<b>DUVIVIER Ida</b> .....	<b>59</b>
<b>DUVIVIER Ida</b> .....	<b>59</b>
<b>DUVIVIER Léon</b> .....	<b>59</b>
<b>DUVIVIER Leon Clément</b> .....	<b>59</b>

Etat des personnes étant Nées où Mariées où décédées où concessionnaires  
dans la commune de Pouembout

<b>DUVIVIER Raymond .....</b>	<b>60</b>
<b>DUVIVIER Raymond .....</b>	<b>61</b>
<b>DUVIVIER Raymonde.....</b>	<b>61</b>
<b>DUVIVIER Raymonde.....</b>	<b>61</b>
<b>DUVIVIER Roger.....</b>	<b>61</b>
<b>DUVIVIER Roger.....</b>	<b>61</b>
<b>EL AFFIF OULD SI EL MAHI BELKASSEM .....</b>	<b>62</b>
<b>ESCOUROU Jean Baptiste .....</b>	<b>62</b>
<b>ESPIÈS Antonio .....</b>	<b>62</b>
<b>ESPIÈS Francois .....</b>	<b>63</b>
<b>ESPIÈS Marguerite.....</b>	<b>63</b>
<b>ESPIÈS Marthe .....</b>	<b>63</b>
<b>FAUCONNET Léonard .....</b>	<b>64</b>
<b>FAVE Lucile Marguerite Maguy .....</b>	<b>64</b>
<b>FERRERI Marie Constance.....</b>	<b>64</b>
<b>FERRY Jean .....</b>	<b>64</b>
<b>FLEURY Jules.....</b>	<b>65</b>
<b>FLOTAT Célestin.....</b>	<b>65</b>
<b>FLOTAT Célestine .....</b>	<b>66</b>
<b>FLOTAT Charles .....</b>	<b>67</b>
<b>FLOTAT Eugène.....</b>	<b>67</b>
<b>FLOTAT Francois.....</b>	<b>67</b>
<b>FLOTAT Marie Celina .....</b>	<b>68</b>
<b>FLOTAT Nicole.....</b>	<b>68</b>
<b>FLOTAT Pierre Léonard Marie Dit Auguste .....</b>	<b>69</b>
<b>FOLGER Sarah.....</b>	<b>70</b>
<b>FOLTAT Louise Célestine .....</b>	<b>70</b>
<b>FOREST Elise Hélène Marguerite.....</b>	<b>70</b>
<b>FORET Berthe Hentiette Marguerite Marthe.....</b>	<b>72</b>
<b>FORET Marguerite.....</b>	<b>72</b>
<b>FORET Marie.....</b>	<b>72</b>
<b>FORET Pierre .....</b>	<b>73</b>
<b>FORGET François .....</b>	<b>73</b>
<b>FORNARA Louis Auguste .....</b>	<b>73</b>
<b>FOUQUES Samuel Désiré.....</b>	<b>74</b>
<b>FOURCEAUX Victor Etienne .....</b>	<b>74</b>
<b>FRÉMINET Augustine.....</b>	<b>74</b>
<b>FRÉMINET Louis Joseph.....</b>	<b>74</b>
<b>FUZEAU Michel.....</b>	<b>75</b>
<b>GALMES Marie Catherine .....</b>	<b>75</b>
<b>GALMES Raphael.....</b>	<b>75</b>
<b>GALMES Raphael.....</b>	<b>76</b>
<b>GARGADENNEC Jean Marie.....</b>	<b>76</b>
<b>GARNIER Eustache Mathieu .....</b>	<b>76</b>
<b>GAUSSERAND Jean Pierre.....</b>	<b>76</b>
<b>GAVEAU Emile.....</b>	<b>76</b>
<b>GAZENDEL Emma Théodorine .....</b>	<b>77</b>
<b>GAZENDEL Gustave Francois Marie .....</b>	<b>77</b>
<b>GAZENDEL Pierre Louis.....</b>	<b>78</b>
<b>GAZENDEL Victorine Pauline .....</b>	<b>78</b>
<b>GERMAIN Louis Charles Prosper .....</b>	<b>78</b>

Etat des personnes étant Nées où Mariées où décédées où concessionnaires  
dans la commune de Pouembout

<b>GHIBAUDO Bruno</b> .....	78
<b>GIBERT Eugène Gabriel</b> .....	78
<b>GIBERT Lucien Emile</b> .....	78
<b>GIBERT Maxime Raymond</b> .....	79
<b>GIBERT Raymond</b> .....	79
<b>GILLES Pierre Boniface</b> .....	79
<b>GILLIER Jacques</b> .....	79
<b>GIRARD Louis Charles</b> .....	79
<b>GIRARD Odette</b> .....	80
<b>GOUIN Henri</b> .....	80
<b>GOULIÉ André Léon Armand</b> .....	81
<b>GRANGER Pierrette Françoise</b> .....	81
<b>GRENIER Pierre Léon</b> .....	82
<b>GRIMIGNI Andre</b> .....	82
<b>GRIMIGNI André</b> .....	82
<b>GRIMIGNI Andrée Marcelle Roberte</b> .....	82
<b>GRIMIGNI Anny Lucie</b> .....	83
<b>GRIMIGNI Henri Jules Georges</b> .....	83
<b>GRIMIGNI Innocent Antoine</b> .....	83
<b>GRIMIGNI Marie Innocente</b> .....	84
<b>GRIMIGNI Marie Madeleine</b> .....	85
<b>GRIMIGNI Marie Nonce</b> .....	86
<b>GRIMIGNI Martin</b> .....	86
<b>GRIMIGNI Mary Lise</b> .....	87
<b>GRIMIGNI Monique</b> .....	87
<b>GRIMIGNI Noel Sébastien</b> .....	88
<b>GRIMIGNI Pierre Jérôme</b> .....	88
<b>GRIMIGNI Yvonne</b> .....	88
<b>GRIMIGNY Catherine</b> .....	89
<b>GRIMIGNY Charles Martin</b> .....	89
<b>GRIMIGNY Charles Paul</b> .....	89
<b>GRIMIGNY Marcelle</b> .....	89
<b>GRIMIGNY Marguerite</b> .....	90
<b>GRIMIGNY Yvonne</b> .....	90
<b>GROS Samuel</b> .....	90
<b>GUÉNU François Eugène</b> .....	90
<b>GUERESSE Joseph</b> .....	91
<b>GUYONNET Julien Marie</b> .....	91
<b>HANNEQUIN Denise</b> .....	91
<b>HANNEQUIN Frédéric Léopold</b> .....	91
<b>HANNEQUIN Mathilde Denise</b> .....	92
<b>HÉNO Francois Théodore</b> .....	92
<b>HENRIOT Henri Fortuné</b> .....	92
<b>HERVOUET Alexandrine Marguerite</b> .....	93
<b>HERVOUET Auguste</b> .....	93
<b>HERVOUET Thérèse Hélène</b> .....	94
<b>HEURTEBISE Jean François Doctrové</b> .....	94
<b>HIVERT Adrien Louis</b> .....	94
<b>HUBERT Louis Joseph</b> .....	94
<b>HUGUENY Paul</b> .....	95
<b>HUGUET Jean</b> .....	95

Etat des personnes étant Nées où Mariées où décédées où concessionnaires  
dans la commune de Pouembout

<b>JAMIN Marie Françoise .....</b>	<b>95</b>
<b>JARZAGUET Marien .....</b>	<b>96</b>
<b>JEAN Antoine .....</b>	<b>96</b>
<b>JEAN Antoine Laurent Thomas .....</b>	<b>97</b>
<b>JEAN Auguste Pierre .....</b>	<b>97</b>
<b>JEAN Jeanne Victorine .....</b>	<b>97</b>
<b>JEAN Joanna Fernande .....</b>	<b>98</b>
<b>JOLY Emile Jean .....</b>	<b>98</b>
<b>JULIAN Anais .....</b>	<b>99</b>
<b>JULIAN Anna.....</b>	<b>99</b>
<b>JULIAN Auguste Jules.....</b>	<b>99</b>
<b>JULIAN Edouard Jules.....</b>	<b>100</b>
<b>JULIAN Jules Clément .....</b>	<b>100</b>
<b>JULIAN Marie.....</b>	<b>100</b>
<b>KASTELLER Berthe .....</b>	<b>101</b>
<b>KASTELLER Marie Eugénie .....</b>	<b>101</b>
<b>KUHN Albertine Florence.....</b>	<b>102</b>
<b>KUHN Eugénie Hélène.....</b>	<b>103</b>
<b>KUHN Georgette Augustine.....</b>	<b>103</b>
<b>KUHN Henri Augustin.....</b>	<b>103</b>
<b>KUHN Henri Edgar.....</b>	<b>103</b>
<b>KUHN Louise Henriette Dite Louissette .....</b>	<b>104</b>
<b>KUHN Lucie Rose .....</b>	<b>104</b>
<b>KUHN Marthe Jeanne.....</b>	<b>105</b>
<b>KUWABARA Suzanne Madeleine.....</b>	<b>105</b>
<b>LACOURT Emilie Louise .....</b>	<b>105</b>
<b>LACOURT Gabrielle Henriette.....</b>	<b>106</b>
<b>LALLIER Marie Ambroisine .....</b>	<b>106</b>
<b>LANGLET Augustine .....</b>	<b>107</b>
<b>LANGLET Marie Augustine.....</b>	<b>107</b>
<b>LANGLOIS Arsène Eugène .....</b>	<b>108</b>
<b>LANGMANS François .....</b>	<b>108</b>
<b>LAUNAY Elisabeth .....</b>	<b>108</b>
<b>LAUNAY Louise Adélaïde .....</b>	<b>109</b>
<b>LAURENT Alfred Eugène Émile.....</b>	<b>110</b>
<b>LAURENT Clémentine Adèle Léontine.....</b>	<b>110</b>
<b>LAURENT Eugénie Georgette.....</b>	<b>111</b>
<b>LAURENT Georges Eugène.....</b>	<b>111</b>
<b>LAURENT Lucie Eugénie.....</b>	<b>111</b>
<b>LAURENT Marguerite Claire .....</b>	<b>112</b>
<b>LAURENT Philippine Paule Germaine.....</b>	<b>112</b>
<b>LAVIGNE Célestine .....</b>	<b>113</b>
<b>LAVIGNE Felix.....</b>	<b>114</b>
<b>LAVIGNE Gaston Charles.....</b>	<b>114</b>
<b>LAVIGNE Jean .....</b>	<b>114</b>
<b>LAVIGNE Louis Philippe .....</b>	<b>114</b>
<b>LAVIGNE Louise .....</b>	<b>115</b>
<b>LAVIGNE Marguerite .....</b>	<b>115</b>
<b>LAVIGNE Mariette Dite Henriette.....</b>	<b>115</b>
<b>LAVIGNE Rosalie Augustine .....</b>	<b>116</b>
<b>LE BORGNE François.....</b>	<b>116</b>

Etat des personnes étant Nées où Mariées où décédées où concessionnaires  
dans la commune de Pouembout

LE COR Jean Daniel.....	117
LE COR Marie Léonie .....	117
LE COR Paul Joseph.....	117
LE VOAS Joseph.....	118
LECA Pierre Antoine .....	118
LEJEUNE Louis Henri .....	118
LERDA François Louis .....	118
LEROY Alfred Désiré .....	118
LESPINE Cécile Marie Elisabeth .....	118
LESPINE François Xavier .....	119
LESPINE Joseph François.....	119
LESPINE Léon Emile.....	120
LESPINE Léontine Marie Antoinette.....	120
LESPINE Marie Louise.....	120
LESPINE Marius Georges .....	120
LETOILE Claire Hortense.....	120
LETOILE Emilie.....	121
LETOILE Marie Antoinette .....	121
LETOILE Paul .....	121
LEVALLOIS LouisVictor.....	121
LHAUMAY Raymond Etienne .....	122
LIMPERANI Lucien .....	122
LIMPERANI Rose.....	122
LOMONT Eva Marie .....	123
LOUDES Paul Louis .....	124
LOZACH Etienne.....	124
LOZACH Etienne Francois .....	125
LOZACH Eugénie Mélanie.....	126
LOZACH francois eugène.....	127
LOZACH Henri Etienne .....	127
LOZACH Jean anatole.....	128
LOZACH Jean François Marie .....	128
LOZACH Julien Joseph.....	129
LOZACH Marie Françoise .....	129
LOZACH Yvon Jean.....	130
MACHECOURT Marie .....	130
MAITRET Jean Claude .....	130
MALACHANE Olivier .....	131
MARINO Laurent Théodore Maurice.....	131
MARINO Théodorine Eugénie .....	131
MARLIER Maurice Louis .....	132
MARLIER Suzanne Madeleine .....	132
MAURIN Blanche Marguerite Jeanne .....	132
MEDARD Sidonie Marie Rose.....	132
MEILLARD Marguerite Louise .....	133
MÉNAGÉ Valentin Constant.....	134
MÉRER François Louis .....	134
MÉRER Louis .....	135
MEUNIER Georges .....	135
MICALETTI Marie Annonciade Nonce.....	135
MICHEL Euphémie Dite Mascotte.....	136

Etat des personnes étant Nées où Mariées où décédées où concessionnaires  
dans la commune de Pouembout

<b>MICHELANGELI Pierre</b> .....	137
<b>MILENT Pierre Martin Ernest</b> .....	137
<b>MINEL Victor Ernest</b> .....	137
<b>MIRAN Célestine</b> .....	137
<b>MOHAMED BEN YAMINA Celeste</b> .....	138
<b>MOINE Élodie Céline Victorine</b> .....	138
<b>MONTADER Jacques</b> .....	138
<b>MOREAU Auguste</b> .....	139
<b>MORLON Charles</b> .....	139
<b>MOULUT Jean Alphonse Nicolas Eugène</b> .....	139
<b>NAPOARAPOE Denise Andrée</b> .....	139
<b>NEWLAND Hélène</b> .....	139
<b>NICOLI Achille</b> .....	140
<b>NICOLI Alexandre</b> .....	140
<b>NICOLI Catherine</b> .....	140
<b>NICOLI Serge</b> .....	141
<b>ORTALI Xavier</b> .....	141
<b>PADDON Isabella</b> .....	141
<b>PANCRAZI Brigitte Virgille</b> .....	142
<b>PARICHAULT Paul Marius</b> .....	142
<b>PARICHAULT Pauline Brunette</b> .....	142
<b>PASDELOUP Cécile</b> .....	143
<b>PASDELOUP Georges Charles</b> .....	143
<b>PASDELOUP Lucie Joséphine Alice</b> .....	143
<b>PASDELOUP Marcel Prosper Robert</b> .....	144
<b>PASDELOUP Pierre Prudent</b> .....	144
<b>PASDELOUP Thérèse Germaine</b> .....	145
<b>PATIN Ernest</b> .....	145
<b>PATIN Marie Louise</b> .....	146
<b>PELOT Jean Marie</b> .....	146
<b>PÉPIN Louis Florentin</b> .....	146
<b>PERALDI Cesar Lucien</b> .....	146
<b>PERALDI Jacques</b> .....	148
<b>PERALDI Lucien Cesar</b> .....	149
<b>PERALDI Rose Eugénie Dite Rosette</b> .....	150
<b>PERALDI ADOPTE NAOUNA Alphonse Tiaou</b> .....	150
<b>PERDRIAT Auguste</b> .....	151
<b>PERDRIAT Céline</b> .....	151
<b>PERDRIAT Ernest</b> .....	151
<b>PERDRIAT Ernest</b> .....	152
<b>PERDRIAT Louise</b> .....	152
<b>PERDRIAT Marguerite Augustine</b> .....	153
<b>PERDRIAT Victor</b> .....	153
<b>PERROT Claude Joseph</b> .....	153
<b>PETERS Joséphine Dite Jessie</b> .....	153
<b>PETIT Arsène Vital</b> .....	154
<b>PETITJEAN Claude</b> .....	154
<b>PIAT Eugénie Pierre Charlotte</b> .....	155
<b>le PICARD Jean Marie</b> .....	155
<b>PIETRI Céleste Clorinde</b> .....	156
<b>PIETRI Isabelle Géronime</b> .....	156



Etat des personnes étant Nées où Mariées où décédées où concessionnaires  
dans la commune de Pouembout

PIETRI Marie Clorinde .....	156
PIETRI Marie Hélène .....	157
PIETRI Marie Joséphine.....	157
PINET Henri André .....	157
PINS Etienne Dite Antoinette .....	157
POADJA Valentine.....	158
POLVERELLI Lucie.....	158
POLVERELLI Toussaint.....	159
POULTIER Pierre Joseph Eugène .....	159
PRÉVOT Jean Baptiste Séraphin.....	160
PROTHIN Nicolas .....	161
PYROLLE Jules Adolphe Eugène.....	162
RAGUET Fanny Alphonsine .....	162
RAILLAT Louis Prosper Simon.....	162
RANGASSAMY Angèle Albertine.....	163
RANGASSAMY Odette Emelie .....	164
RAPAUTE Biazza.....	164
RAPAUTE Charles.....	165
RATEAU Charles Auguste.....	165
RATEAU Fernand.....	165
RATEAU Joseph Louis .....	165
RATON Louis.....	166
RENEVIER Jeanne Marie .....	166
REUILLARD Anna Lucie Jeanne Marguerite.....	166
RÉVEILLON Albertine .....	166
RÉVEILLON Augustin Prudent Dit Cyprien.....	167
RÉVEILLON Fernand.....	168
RÉVEILLON Henri .....	168
RÉVEILLON Henriette .....	169
RÉVEILLON Maurice .....	169
RÉVEILLON Simone Louise.....	170
RÉVEILLON Suzanne .....	170
RÉVEILLON Yvonne .....	170
REYNIER Louis André Toussaint.....	170
RICHARD Adèle Gabrielle.....	170
RICHARD Alcide Antoine .....	171
RICHARD Clotilde Florentine.....	171
RICHARD Edouard Jules.....	171
RICHARD Odette Ernestine.....	172
RICHARD Philippe Pierre.....	173
RICHARD Philomène Angélique.....	173
RICHARD Rachèle Hélène .....	174
RICHARD Régina Hortense .....	174
RICHAUD Paul Henri.....	175
RIEY Jacques .....	175
ROBIN Eugène Auguste.....	176
ROLLAND Alice Virginie Augustine .....	176
ROLLAND Irène Jeanne Marguerite.....	176
ROLLET Jeanne-Marie .....	176
ROSSARD Eugène .....	177
ROUMAGNAC Isabelle .....	177

Etat des personnes étant Nées où Mariées où décédées où concessionnaires  
dans la commune de Pouembout

<b>ROYER Victor Ernest</b> .....	177
<b>SAINT-MICHEL Jacques</b> .....	177
<b>SARRAMEGNA Blanche</b> .....	178
<b>SARRAMEGNA Charles</b> .....	178
<b>SARRAMÉGNA Charles Jules</b> .....	178
<b>SCHMID Sony Adolphus</b> .....	179
<b>SCHMITT Marie</b> .....	179
<b>SCHUPPE Jeanne Louise</b> .....	180
<b>SIROT Achille René Dit Gabriel</b> .....	180
<b>SIROT Julienne Gabriellea Ernestine</b> .....	181
<b>SOLARI Clément</b> .....	181
<b>STOURNE Marguerite</b> .....	182
<b>TARRAUBE Jean Marie Dit Jean Dominique</b> .....	182
<b>TCHAN KOUA FOUC Dit Pho Chau Fock</b> .....	182
<b>TELLIER Francois</b> .....	182
<b>TELLIER Jeanne Louise</b> .....	183
<b>TESTARD Victor Dit Totor</b> .....	183
<b>TILLET Frédéric</b> .....	183
<b>TIRAND Jean Baptiste</b> .....	183
<b>TOURNIER Jacques</b> .....	183
<b>TRAN VAN PHÙC dit FOUQUES Maria Dite Kali</b> .....	184
<b>TROKELMAN Frédéric</b> .....	184
<b>ULM Léon Joseph Francois</b> .....	184
<b>UNGER Edouard</b> .....	185
<b>UNGER Edouard Teddy</b> .....	185
<b>VARNIER Louis Augustin</b> .....	185
<b>VERAN Emile Bernardin</b> .....	186
<b>VIALETTE Antoine</b> .....	186
<b>VIDEAULT Anatole Olivier Nazaire</b> .....	186
<b>VIDEAULT Aude Elisabeth</b> .....	186
<b>VIDEAULT Augustine Eustasie</b> .....	187
<b>VIDEAULT Eugène Auguste</b> .....	187
<b>VIDEAULT Georges Gabriel</b> .....	188
<b>VIDEAULT Léonard Eugène Marie</b> .....	188
<b>VIDEAULT Mélanie Hortense Désirée</b> .....	188
<b>VIDEAUT Augustine Eustasie</b> .....	190
<b>WACKENTHALER Ernest Victor</b> .....	190
<b>WACKENTHALER Léon</b> .....	190
<b>WACKENTHALER Léonie Marie</b> .....	191
<b>WANG MUOI</b> .....	192
<b>WAQUIER Emile</b> .....	192
<b>WEISS Marie Adèle</b> .....	192
<b>WEISS Pauline</b> .....	192
<b>WEISS Pauline</b> .....	192

Etat des personnes étant Nées où Mariées où décédées où concessionnaires  
dans la commune de Pouembout

**A**

1. <b>ABDALLAH</b> Ben Mammam,
Fils de <b>ABDALLAH BEN AMAR</b> - 2 -, Cultivateur Né en 1837 à Soukharas (Constantin). et de <b>DARTIALH ou DARTIALH</b> Jeanne - 107 - Née le 21/06/1880 à Bordeaux (33). Il est né le 24/06/1907 à Pouembout (98).
Marié le 10/01/1941 à Nouméa (98), avec <b>EQUOY</b> Odette Elle naît en 1912 .

2. <b>ABDALLAH BEN AMAR</b> <sup>1</sup> ,
Fils de <b>AMAR BEN ABDALLAH</b> et de <b>BENT SALAH</b> Fathma Il est né à Soukharas (Constantin) en 1837. Professions : Cultivateur.
Marié le 06/10/1906 à Pouembout (98), avec <b>DARTIALH ou DARTIALH</b> Jeanne - 107 - Elle voit le jour à Bordeaux (33) le 21/06/1880.
2 enfants sont nés de cette union :
o <b>ABDALLAH</b> Ben Mammam - 1 -
o <b>ABDALLAH BEN AMAR</b> Zora Antoinette Née le 09/10/1918 à Bourail (98). Mariée le 27/09/1937 à Nouméa (98) avec <b>POIRCUITTE</b> Paul Louis Marie. Mariée le 01/03/1985 à Boulouparis (98) avec <b>BROWN</b> Alen Pralt.
<sup>1</sup> <i>Note Générale : Condamné au Bagne de Nelle Calédonie en 1872 - Matricule 839 / 3101 Zone Cote H 69. Insurrection de 1871 en Algérie (Souk-Ahras). Condamné à la déportation en enceinte fortifiée - Arrivé en 1875 sur le navire "Calvados"</i>

**2 Enfants**

- **ABDALLAH** Ben Mammam - 1 - (° 1907)  
- **ABDALLAH BEN AMAR** Zora Antoinette (° 1918)

3. François <sup>1</sup> ,
Fils de <b>AMIEL</b> Michel et de <b>GIBERTON</b> Thérèse Il est né le 22/05/1832 à Clermont-Ferrand (63). Professions : Cordonnier. Professions : Chaudronier. Décédé le 02/10/1888 à Pouembout (98), Koniambo.
Marié le 06/09/1853 à Clermont-Ferrand (63), avec <b>OSSAYE</b> Marie Elle voit le jour le 06/11/1836 à Martres-sur-Morge (63).
Marié le 07/02/1878 à Bourail (98), avec <b>BOUISSON</b> Pascale Léocadie Elle voit le jour le 12/09/1850 à Montagnac (34). Décédée le 09/05/1897 à Thio (98). Professions : Journalier. Professions : Journalière.

Etat des personnes étant Nées où Mariées où décédées où concessionnaires  
dans la commune de Pouembout

<sup>1</sup> Note Générale : Condamné le 24 septembre 1868 à 6 ans de travaux forcés pour vol -  
Matricules 2311 - 565 - 351 - FR ANOM COL H 110 Embarqué pour la en Nouvelle Calédonie le 2 mai 1869 par  
"L'Alceste

4. **ARAGON** Armand Georges,

Fils de **ARAGON** Jean Pierre Paul - 5 -, Fermier  
Né le 30/06/1859 à Luz-Saint-Sauveur (65).  
Décédé le 03/11/1944 à Moindou (98).  
et de **CORBOU** Marie Louise - 90 -, Sans  
Née le 07/06/1866 à Guisriff (56).  
Décédée le 04/09/1915 à Pouembout (98).  
Il voit le jour à Pouembout (98) le 07/09/1904.

5. **ARAGON** Jean Pierre Paul <sup>1</sup>,

Il voit le jour à Luz-Saint-Sauveur (65) le 30/06/1859.  
Décédé le 03/11/1944 à Moindou (98).  
Professions : Fermier.

Marié le 05/08/1901 à Pouembout (98), avec **CORBOU** Marie Louise - 90 -  
Professions : Sans.  
Elle voit le jour le 07/06/1866 à Guisriff (56).  
Décédée le 04/09/1915 à Pouembout (98).

4 enfants sont nés de cette union :

- o **ARAGON** Louise - 7 -
- o **ARAGON** Jeanne Marie - 6 -
- o **ARAGON** Armand Georges - 4 -
- o **ARAGON** Marie Désirée - 8 -

<sup>1</sup> Note Générale : Condamné le 29 septembre 1880 - à 10 ans de travaux forcés et 10 ans de surveillance pour vol qualifié  
Matricules 12565 -7601 - FR ANOM COL 584 embarqué sur le "Tage" le 9 février 1881

4 Enfants

- ARAGON Louise - 7 - (° 1901)
- ARAGON Jeanne Marie - 6 - (° 1903 + 1973)
- ARAGON Armand Georges - 4 - (° 1904)
- ARAGON Marie Désirée - 8 - (° 1907)

6. **ARAGON** Jeanne Marie,

Fille de **ARAGON** Jean Pierre Paul - 5 -, Fermier  
Né le 30/06/1859 à Luz-Saint-Sauveur (65).  
Décédé le 03/11/1944 à Moindou (98).  
et de **CORBOU** Marie Louise - 90 -, Sans  
Née le 07/06/1866 à Guisriff (56).  
Décédée le 04/09/1915 à Pouembout (98).  
Elle voit le jour le 06/03/1903 à Pouembout (98).  
Décédée en 1973.

Unie avec **MONGELAS** Jean Gaston  
Il naît le 10/10/1904 à Moindou (98).  
Décédé le 24/09/1974 à Nouméa (98).

Etat des personnes étant Nées où Mariées où décédées où concessionnaires  
dans la commune de Pouembout

7. **ARAGON** Louise,

Fille de **ARAGON** Jean Pierre Paul - 5 -, Fermier  
Né le 30/06/1859 à Luz-Saint-Sauveur (65).  
Décédé le 03/11/1944 à Moindou (98).  
et de **CORBOU** Marie Louise - 90 -, Sans  
Née le 07/06/1866 à Guisriff (56).  
Décédée le 04/09/1915 à Pouembout (98).  
Elle est née à Pouembout (98) le 27/10/1901.

Unie avec **ALI AHMED BEN HAMOU**  
Professions : 108.

8. **ARAGON** Marie Désirée,

Fille de **ARAGON** Jean Pierre Paul - 5 -, Fermier  
Né le 30/06/1859 à Luz-Saint-Sauveur (65).  
Décédé le 03/11/1944 à Moindou (98).  
et de **CORBOU** Marie Louise - 90 -, Sans  
Née le 07/06/1866 à Guisriff (56).  
Décédée le 04/09/1915 à Pouembout (98).  
Elle naît à Pouembout (98) le 26/06/1907.

9. **ARESKI** Alina Mohamed,

Fille de **MOHAMED ARESKI OU ADOUR**, Commerçant  
Né en 1871 à El kheir - Constantine.  
et de **ESPIÈS** Antoinette  
Née le 06/12/1885 à Koné (98).  
Elle est née le 27/01/1912 à Pouembout (98).  
Décédée le 18/01/2001 à Nouméa (98).

Unie avec **NICOLI** Alexandre - 368 -  
Il naît à Pouembout (98) le 19/01/1904.  
Décédé le 21/05/1963 à Nouméa (98).

10. **ARESKI** Camille,

Fille de **ARESKI** Assen  
Né en 1890.  
et de **PETERS** Joséphine Dite Jessie - 399 -  
Née le 04/06/1899 à Koumac (98).  
Décédée le 20/08/1988 à Nouméa (98).

Mariée le 31/12/1948 à Pouembout (98), avec **BERTONI** Edouard - 37 -  
Il est né le 13/05/1919 .  
Décédé le 24/02/1963 à Koné (98).

11. **ARESKI** El Hamoussine,

Fils de **MOHAMED ARESKI OU ADOUR**, Commerçant  
Né en 1871 à El kheir - Constantine.  
et de **ESPIÈS** Antoinette  
Née le 06/12/1885 à Koné (98).

Etat des personnes étant Nées où Mariées où décédées où concessionnaires  
dans la commune de Pouembout

Il naît à Pouembout (98) le 05/08/1906.

12. **ARESKI** Fatima,

Fille de **MOHAMED ARESKI OU ADOUR**, Commerçant

Né en 1871 à El kheir - Constantine.

et de **ESPIÈS** Antoinette

Née le 06/12/1885 à Koné (98).

Elle voit le jour à Pouembout (98) le 14/04/1908.

Unie avec **SARRAMEGNA** Aldonce Maruis

Il voit le jour le 30/01/1907 à Koumac (98).

Décédé le 27/01/1949 à Nouméa (98).

13. **ARESKI** Mohamed Hassen,

Fils de **MOHAMED ARESKI OU ADOUR**, Commerçant

Né en 1871 à El kheir - Constantine.

et de **ESPIÈS** Antoinette

Née le 06/12/1885 à Koné (98).

Il est né le 13/07/1904 à Nouméa (98).

Décédé le 27/08/1988 à Nouméa (98).

Marié le 16/10/1939 à Pouembout (98), avec **PETERS** Joséphine Dite Jessie - 399 -

Elle naît le 04/06/1899 à Koumac (98).

Décédée le 20/08/1988 à Nouméa (98).

14. **ARESTIÉ** Marie <sup>1</sup>,

Elle naît à Berbiguières (24) le 28/07/1853.

Décédée le 02/07/1928 à Pouembout (98).

Professions : Sans.

1 enfant est né de père non dénommé :

o **ARESTIÉ** Raymond

Né en 12/1878 à Montpazier (24).

Mariée le 10/11/1886 à Bourail (98), avec **JULIAN** Auguste Jules - 263 -

Professions : Jardinier.

Il est né le 22/02/1842 à Alès (30).

Décédé le 15/05/1919 à Pouembout (98).

5 enfants sont nés de cette union :

o **JULIAN** Jules Clément - 265 -

o **JULIAN** Marie - 266 -

o **JULIAN** Anna - 262 -

o **JULIAN** Anais - 261 -

o **JULIAN** Edouard Jules - 264 -

<sup>1</sup> Note Générale : Condamnée le 8 juillet 1884 à 6 ans de travaux forcés pour infanticide -  
Matricules 183 - 100 - Embarqué le 20 février 1886 sur le "San Martin" Arrivée le 19 mai 1886  
Libérée astreinte à résidence en Nouvelle Calédonie

6 Enfants

- **ARESTIÉ** Raymond (° 1878)

Etat des personnes étant Nées où Mariées où décédées où concessionnaires  
dans la commune de Pouembout

- JULIAN Jules Clément - 265 - (° 1887 + 1928)  
- JULIAN Marie - 266 - (° 1888)  
- JULIAN Anna - 262 - (° 1889 + 1926)  
- JULIAN Anais - 261 - (° 1891 + 1917)  
- JULIAN Edouard Jules - 264 - (° 1893 + 1957)

2 Petits-enfants

- BERTONI Ange - 35 - (° 1907 + 1960)  
- BERTONI Edouard - 37 - (° 1919 + 1963)

**15. ARNAUD Adèle Aimée,**

Fille de **ARNAUD Léonard** - 17 -, Garçon boulanger

Né le 25/05/1855 à Limoges (87).

Décédé le 29/07/1903 à Pouembout (98).

et de **BERRANGER Marie Emilie**

Née le 16/06/1859 à Romazy (35).

Décédée le 11/01/1899 à Nouméa (98).

Elle naît à Pouembout (98) le 07/03/1890.

Décédée en 1949 à Bourail (98).

Mariée le 30/10/1906 à Pouembout (98), avec **RÉVEILLON Augustin Prudent Dit Cyprien** - 431 -

Il est né le 10/06/1875 à Bourail (98).

Décédé le 01/06/1932 à Bourail (98).

5 enfants sont nés de cette union :

o **RÉVEILLON Fernand** - 432 -

o **RÉVEILLON Augustine Léonie**

Née le 25/04/1909 à Nouméa (98).

Unie avec **ROLLAND Octave Emmanuel**.

Décédée le 18/09/1988 à Nouméa (98).

o **RÉVEILLON Augustin Cyprien**

Né le 23/04/1911 à Ouégoa (98).

Marié le 10/04/1935 à Nouméa (98) avec **GOYETCHE Marceline** Raymonde.

Uni avec **GILLES Odette Germaine**.

Décédé le 10/02/1991 à Nouméa (98).

o **RÉVEILLON Cyprienne**

Née le 27/08/1913 à Bourail (98).

Unie avec **BARTHÉLÉMY Léon Henri**.

Décédée le 04/11/1992 à Nouméa (98).

o **REVEILLON Cyprien**

Né le 10/04/1915 à Bourail (98).

Marié le 27/12/1937 à Bourail (98) avec **FOGLIANI Fernande Marie-Louise**.

Uni avec **ARMAND Adèle**.

Décédé en 1984 à Nouméa (98).

5 Enfants

- RÉVEILLON Fernand - 432 - (° 1907 + 1907)  
- RÉVEILLON Augustine Léonie (° 1909 + 1988)  
- RÉVEILLON Augustin Cyprien (° 1911 + 1991)  
- RÉVEILLON Cyprienne (° 1913 + 1992)  
- REVEILLON Cyprien (° 1915 + 1984)

5 Petits-enfants

- RÉVEILLON Marie (° 1935 + 1954)

Etat des personnes étant Nées où Mariées où décédées où concessionnaires  
dans la commune de Pouembout

- RÉVEILLON Pierrette (° 1937)  
- RÉVEILLON Juanita (° 1939)  
- RÉVEILLON Noelle (° 1944)  
- RÉVEILLON Nadia (° 1946 + 1954)

**16. ARNAUD Jeanne,**

Fille de **ARNAUD Léonard** - 17 -, Garçon boulanger

Né le 25/05/1855 à Limoges (87).

Décédé le 29/07/1903 à Pouembout (98).

et de **BERRANGER Marie Emilie**

Née le 16/06/1859 à Romazy (35).

Décédée le 11/01/1899 à Nouméa (98).

Elle voit le jour le 05/05/1888 à Pouembout (98).

Décédée le 14/08/1963 à Nouméa (98).

Mariée le 30/06/1906 à Pouembout (98), avec **JEAN Antoine Laurent Thomas** - 256 -

Il est né le 11/04/1883 à Bourail (98).

Décédé le 24/01/1962 à Nouméa (98).

1 enfant est né de cette union :

o **JEAN Auguste Pierre** - 257 -

Enfant

- **JEAN Auguste Pierre** - 257 - (° 1907)

**17. ARNAUD Léonard<sup>1</sup>,**

Fils de **ARNAUD Pierre**

et de **CHAULY Jeanne**

Il est né à Limoges (87) le 25/05/1855.

Professions : Garçon boulanger.

Décédé le 29/07/1903 à Pouembout (98).

Marié le 09/06/1887 à Bourail (98), avec **BERRANGER Marie Emilie**

Elle voit le jour le 16/06/1859 à Romazy (35).

Décédée le 11/01/1899 à Nouméa (98).

2 enfants sont nés de cette union :

o **ARNAUD Jeanne** - 16 -

o **ARNAUD Adèle Aimée** - 15 -

<sup>1</sup> *Note Générale : Condamné le 20 septembre 1875 à 10 ans de travaux forcés et 10 ans de surveillance pour incendie volontaire - Matricules 8338 - 4588 - FR ANOM COL H 414 Embarqué le 2 aout 1876 par "Le Navarin"*

2 Enfants

- **ARNAUD Jeanne** - 16 - (° 1888 + 1963)

- **ARNAUD Adèle Aimée** - 15 - (° 1890 + 1949)

6 Petits-enfants

- **JEAN Auguste Pierre** - 257 - (° 1907)

- **RÉVEILLON Fernand** - 432 - (° 1907 + 1907)



Etat des personnes étant Nées où Mariées où décédées où concessionnaires  
dans la commune de Pouembout

- RÉVEILLON Augustine Léonie (° 1909 + 1988)  
- RÉVEILLON Augustin Cyprien (° 1911 + 1991)  
- RÉVEILLON Cyprienne (° 1913 + 1992)  
- REVEILLON Cyprien (° 1915 + 1984)

5 Arrières-petits-enfants

- RÉVEILLON Marie (° 1935 + 1954)  
- RÉVEILLON Pierrette (° 1937)  
- RÉVEILLON Juanita (° 1939)  
- RÉVEILLON Noelle (° 1944)  
- RÉVEILLON Nadia (° 1946 + 1954)

18. **ARNAUD Pierre** <sup>1</sup>,

Fils de **ARNAUD** Léonard  
et de **FAYARD** Léonarde

Il est né le 04/03/1832 à Limoges (87).  
Décédé le 11/03/1916 à Pouembout (98).

Professions : Serrurier.

<sup>1</sup> *Note Générale : condamné le 20 novembre 1875 par la cour d'assises de Limoges aux travaux forcés à perpétuités pour complicité d'incendie volontaire - Matricule 8337*

19. **AVRIL Georges Edouard** <sup>1</sup>,

Il est né le 09/07/1856 à Champey (70).

Professions : Journalier.

Décédé le 08/07/1923 à Pouembout (98).

Marié le 12/04/1902 à Pouembout (98), avec **KASTELLER** Marie Eugénie - 268 -

Elle voit le jour le 04/08/1861 à Dagny (77).

Décédée le 17/10/1940 à Nouméa (98).

1 enfant est né de cette union :

o **AVRIL** Louis Eugène - 20 -

<sup>1</sup> *Note Générale : Condamné le 8 octobre 1884 à 15 ans de travaux forcés et 10 ans de surveillance pour faux en écritures , vol - Embarqué sur le "Fontenoy" 6 décembre le 1886 -*

Enfant

- AVRIL Louis Eugène - 20 - (° 1900 + 1955)

9 Petits-enfants

- AVRIL Marguerite  
- AVRIL Georges  
- AVRIL Eliane  
- AVRIL Odette  
- AVRIL Irene  
- AVRIL Robert  
- AVRIL Yvette  
- AVRIL Marie Thérèse - 21 - (° 1930)  
- AVRIL Chantal

Etat des personnes étant Nées où Mariées où décédées où concessionnaires  
dans la commune de Pouembout

20. <b>AVRIL</b> Louis Eugène,
Fils de <b>AVRIL</b> Georges Edouard - 19 -, Journalier Né le 09/07/1856 à Champey (70). Décédé le 08/07/1923 à Pouembout (98). et de <b>KASTELLER</b> Marie Eugénie - 268 - Née le 04/08/1861 à Dagny (77). Décédée le 17/10/1940 à Nouméa (98). Il est né à Pouembout (98) le 07/10/1900. Décédé le 12/03/1955 à Nouméa (98).
Marié le 02/06/1923 à Pouembout (98), avec <b>WACKENTHALER</b> Léonie Marie - 495 - Elle est née à Bourail (98) le 03/05/1900. Décédée le 14/09/1970 à Nouméa (98).
9 enfants sont nés de cette union :
o <b>AVRIL</b> Marguerite Unie avec <b>HERVOUET</b> . Unie avec <b>BLANC</b> André.
o <b>AVRIL</b> Georges
o <b>AVRIL</b> Eliane Unie avec <b>DOLBEAU</b> Paul. Unie avec <b>WRIGHT</b> . Unie avec <b>URUTI</b> .
o <b>AVRIL</b> Odette Unie avec <b>TRIGALLEAU</b> .
o <b>AVRIL</b> Irene Unie avec <b>BOUYÉ</b> Guy. Unie avec <b>DEVERA</b> .
o <b>AVRIL</b> Robert
o <b>AVRIL</b> Yvette Unie avec <b>HAYTCOEUR</b> .
o <b>AVRIL</b> Marie Thérèse - 21 -
o <b>AVRIL</b> Chantal Unie avec <b>FONTAINE</b> . Unie avec <b>PAPROCKI</b> Henri.

9 Enfants

- AVRIL Marguerite
- AVRIL Georges
- AVRIL Eliane
- AVRIL Odette
- AVRIL Irene
- AVRIL Robert
- AVRIL Yvette
- AVRIL Marie Thérèse - 21 - (° 1930)
- AVRIL Chantal

21. <b>AVRIL</b> Marie Thérèse,
Fille de <b>AVRIL</b> Louis Eugène - 20 - Né le 07/10/1900 à Pouembout (98). Décédé le 12/03/1955 à Nouméa (98). et de <b>WACKENTHALER</b> Léonie Marie - 495 -

Etat des personnes étant Nées où Mariées où décédées où concessionnaires  
dans la commune de Pouembout

Née le 03/05/1900 à Bourail (98). Décédée le 14/09/1970 à Nouméa (98). Elle naît le 29/05/1930 à Pouembout (98).
Unie avec <b>SIMON</b>
Unie avec <b>PAPROCKI</b>
Mariée le 28/11/1952 à Nouméa (98), avec <b>WRIGHT</b> Marcel Fernand Dit Zazi Il est né à Nouméa (98) le 29/04/1925. Décédé le 26/04/2008 à Nouméa (98).

**B**

<b>22. BADELON</b> Jean Marie <sup>1</sup> ,
Il voit le jour à Lyon (69) le 26/12/1844. Décédé le 18/07/1916 à Pouembout (98). Professions : Cordonnier.
<sup>1</sup> <i>Note Générale : Condamné au bagne de Nouvelle Calédonie en 1873 - Embarqué le 30 septembre 1873 sur le "VAR" qui arrive à Nouméa le 31 janvier 1874 - Matricule n° 5832 / 11977</i>

<b>23. BAISSADE</b> Auguste <sup>1</sup> ,
Il voit le jour à Saint-Hippolyte-de-Caton (30) en 1851. Décédé le 19/09/1893 à Pouembout (98). Professions : Manoeuvre.
<sup>1</sup> <i>Note Générale : condamné le 26 février 1875 à 6 ans de travaux forcés pour vols - Matricule 7556</i>

<b>24. BAPAO METEUA</b> Céline,
Elle naît en 1871 à Poya (98). Décédée le 11/06/1906 à Nepoui (98). Professions : Femme indigène.
Mariée le 15/02/1896 à Pouembout (98), avec <b>FUZEAU</b> Michel - 189 - Il est né à Saint-Michel-l'Ecluse-Et-Leparo (24) le 18/07/1834. Professions : Cultivateur. Décédé le 23/06/1901 à Ile Nou (98).
Mariée le 01/12/1896 à Koné (98), avec <b>PALMONT</b> André Saint-Ange Il est né à Saint-Paul (974) le 01/12/1849. Décédé le 09/06/1905 à Bourail (98).
4 enfants sont nés de cette union :
o <b>PALMONT</b> Marie Eléonore Née le 15/05/1885 à Poya (98). Mariée le 09/09/1901 à Koné (98) avec <b>MERCIER</b> Barthélémy. Décédée le 22/01/1889 à Bourail (98).
o <b>PALMONT</b> Gabriel Amphonse Né le 24/10/1888 à Bourail (98). Décédé le 07/08/1959 à Nouméa (98).
o <b>PALMONT</b> Héloïse

Etat des personnes étant Nées où Mariées où décédées où concessionnaires  
dans la commune de Pouembout

Née le 21/01/1891 à Kaala-Gomen (98). Mariée le 16/08/1906 à Koné (98) avec <b>ROUTIER</b> Edouard. Décédée le 02/03/1976 à Poya (98).
o <b>PALMONT</b> Jules André Né le 12/01/1894 à Koné (98).
Unie avec <b>XXX</b>
1 enfant est né de cette union :
o <b>PALMONT</b> Marie Eléonore

5 Enfants

- PALMONT Marie Eléonore (° 1885 + 1889)
- PALMONT Gabriel Amphonse (° 1888 + 1959)
- PALMONT Héloïse (° 1891 + 1976)
- PALMONT Jules André (° 1894)
- PALMONT Marie Eléonore

15 Petits-enfants

- MERCIER Barthélémy Jean (° 1902 + 1977)
- MERCIER Jeanne (° 1904 + 1981)
- MERCIER Marie Rose (° 1907 + 1977)
- MERCIER Edouard (° 1914 + 1982)
- ROUTIER Ernestine Héloïse (° 1907 + 1986)
- ROUTIER Yvonne Andrée (° 1909 + 2005)
- ROUTIER Ernest Edouard (° 1910 + 1990)
- ROUTIER Reine Éléonore (° 1912 + 1952)
- ROUTIER de GRANDVAL Denise Céline (° 1914 + 1999)
- ROUTIER Jeannette Ida
- ROUTIER Claire Marguerite
- ROUTIER Louise
- ROUTIER Barthélémy Emilien (° 1915 + 1978)
- ROUTIER Julie (° 1917)
- ROUTIER Germaine (° 1921 + 1992)

20 Arrières-petits-enfants

- MERCIER Renée Éléonore Nina (° 1925 + 2017)
- MERCIER Edmond
- MERCIER Raymond (° 1938)
- LOMBARD Henri Albert Edouard (° 1929)
- LOMBARD Denise Héloïse Emilienne (° 1931 + 2016)
- LOMBARD Nicole Louise Marie (° 1934)
- LOMBARD Camille Yvon André (° 1936)
- LOMBARD Celestin Emilien Alfred (° 1938)
- LOMBARD Emile Auguste Joseph (° 1940)
- LOMBARD Auguste Joseph Marie (° 1943 + 1980)
- LECOURIEUX Mauricette Thérèse (° 1934 + 1936)
- LECOURIEUX Andrée Josette Marie (° 1937 + 2000)
- LECOURIEUX Edouard Victor (° 1938)
- LECOURIEUX Armelle Yvonne Reine (° 1940 + 1984)
- LECOURIEUX Jean Jacques (° 1942)
- LECOURIEUX Gabrielle (° 1945)
- LECOURIEUX Bernadette (° 1947)
- LECOURIEUX Marie-Claude Eloïse (° 1949)
- SCHNEIDER Chantal (° 1944 + 1978)
- SCHNEIDER Eric Charles Maurice

Etat des personnes étant Nées où Mariées où décédées où concessionnaires  
dans la commune de Pouembout

25. <b>BARDET</b> Jean <sup>1</sup> ,
Décédé le 23/02/1923 à Pouembout (98). Professions : 114.
<sup>1</sup> <i>Note Générale : 1885</i>

26. <b>BARDET</b> Jean,
Fils de <b>BARDET</b> Jean et de <b>LAMBRISSE</b> Anne Il est né le 15/03/1861 à Billy (03).
Marié le 24/12/1896 à Pouembout (98), avec <b>SCHMITT</b> Marie - 463 - Elle est née à Soultz-sous-Forêts (67) le 14/11/1868.

27. <b>BARTELMÈS</b> Jean Pierre <sup>1</sup> ,
Il est né le 20/05/1847 à Paris (75). Décédé le 28/04/1893 à Pouembout (98). Professions : Chaudronnier.
<sup>1</sup> <i>Note Générale : condamné au bagne de Nouvelle Calédonie en 1872 Embarqué sur l'Alceste le 20 septembre 1872 Matricule n° 3983</i>

28. <b>BASTIDE</b> Marie-Louise,
Elle est née à Saint-Étienne (26) le 06/12/1872. Décédée le 18/08/1904 à Pouembout (98).
Mariée le 24/11/1892 à Pouembout (98), avec <b>GRIMIGNI</b> Noel Sébastien - 227 - Il voit le jour à Cuttoli-Corticchiato (2A) le 01/01/1869. Décédé en 1940 à Cuttoli-Corticchiato (2A).
2 enfants sont nés de cette union :
o <b>GRIMIGNI</b> Marie Nonce - 223 -
o <b>GRIMIGNI</b> Andre - 215 -

<b>2 Enfants</b>
- GRIMIGNI Marie Nonce - 223 - (° 1890 + 1967) - GRIMIGNI Andre - 215 - (° 1892 + 1923)
<b>Petit-enfant</b>
- VITTORI André (° 1908 + 1970)

29. <b>BEAULIEUX</b> Pierre <sup>1</sup> ,
Il voit le jour le 20/08/1849 au Mayet-d'École (03).

Etat des personnes étant Nées où Mariées où décédées où concessionnaires  
dans la commune de Pouembout

Décédé le 04/05/1884 à Pouembout (98).  
Professions : Meunier.

<sup>1</sup> Note Générale : condamné au bagne de Nouvelle Calédonie en 1868 Matricule n° 2252

30. **BEL ABBES OULD EL BAHILIL** <sup>1</sup>,

Il naît à Oulad chikh sidi Bel abbes (Oran) en 1834.  
Décédé le 14/12/1893 à Pouembout (98).  
Professions : Sans.

<sup>1</sup> Note Générale : Condamné au Bagne de Nelle Calédonie en 1867 - Matricule 1051 Zone Cote H 420 . Condamné aux travaux forcés a perpetuite pour vol - Arrivé en 1868 sur le navire "Fleurus "

31. **BENEBIG** Cécile Ernestine Alice,

Fille de **BÉNÉBIG** Charles Alexandre Auguste  
Né le 04/11/1888 à La Foa (98).  
Décédé le 18/08/1960 à Nouméa (98).  
et de **PASDELOUP** Lucie Joséphine Alice - 378 -  
Née le 16/10/1893 à Pouembout (98).  
Décédée le 05/09/1984 à Nouméa (98).  
Elle voit le jour le 20/07/1909 à Pouembout (98).  
Décédée le 21/04/1957 à Nouméa (98).

Mariée le 17/04/1928 à Nouméa (98), avec **CLAVEL** Marcel Léon  
Il est né à Nouméa (98) le 18/07/1907.  
Décédé le 29/07/1975 à Nouméa (98).

32. **BÉRAUD** Jean <sup>1</sup>,

Il est né le 27/10/1829 à Saint-Étienne (42).  
Décédé le 15/02/1901 à Pouembout (98).  
Professions : Passementier.

<sup>1</sup> Note Générale : Condamné au bagne en Nouvelle Calédonie en 1873 - Embarqué sur la Garonne le 3 août 1873 et arrivée à Nouméa le 18 décembre 1873 Matricule n° 5622 / 8017

33. **BERNANOS** Julien Henri,

Fils de **BERNANOS** Paul, Maître de chevaux - Loueur de voiture  
Né le 18/10/1856 à Bruxelles (Belgique).  
Décédé le 29/05/1936 à Nouméa (98).  
et de **RÉVEILLON** Eugénie Léontine.  
Née le 25/02/1871 à Bourail (98).  
Décédée le 30/06/1941 à Bourail (98).  
Il voit le jour le 07/05/1892 à Nouméa (98).  
Décédé le 09/09/1942 à Pouembout (98).

Marié le 19/09/1917 à Païta (98), avec **BOUSQUET** Eugénie Louise - 50 -  
Elle est née le 07/05/1896 à Pouembout (98).  
Décédée le 04/01/1969 à Pouembout (98).

Uni avec **CHIMENTI** Catherine - 77 -  
Elle est née le 06/05/1901 à Pouembout (98).

Etat des personnes étant Nées où Mariées où décédées où concessionnaires  
dans la commune de Pouembout

Décédée le 17/09/1974 à Koné (98).

34. **BERTONI Ange** <sup>1</sup>,

Il voit le jour le 28/02/1852 à Monte (2B).

Décédé le 24/06/1923 à Pouembout (98).

Professions : Laboureur.

Marié en 1877, avec **PANCRAZI** Brigitte Virgille - 373 -

Elle voit le jour à Carogne (2B) en 1860.

Décédée le 19/11/1919 à Pouembout (98).

1 enfant est né de cette union :

o **BERTONI** Simon - 38 -

<sup>1</sup> Note Générale : Condamné le 24 mai 1882 à 12 ans de travaux forcés et 10 ans de surveillance pour homicide volontaire - Embarqué le 7 octobre 1882 sur le "Tage" Matricules 13750 / 8312 ANOM H 588 Réhabilité le 5 décembre 1904

Enfant

- **BERTONI** Simon - 38 - (° 1882 + 1939)

2 Petits-enfants

- **BERTONI** Ange - 35 - (° 1907 + 1960)

- **BERTONI** Edouard - 37 - (° 1919 + 1963)

35. **BERTONI** Ange,

Fille de **BERTONI** Simon - 38 -

Né le 07/05/1882 à Monte (2B).

Décédé le 02/09/1939 à Pouembout (98).

et de **JULIAN** Anna - 262 -

Née le 24/10/1889 à Pouembout (98).

Décédée le 02/07/1926 à Pouembout (98).

Elle voit le jour à Pouembout (98) le 25/08/1907.

Décédée le 20/02/1960 à Nouméa (98).

Mariée le 20/11/1937 à Kaala-Gomen (98), avec **SCHUPPE** Alixe Aimé

Il voit le jour à Nouméa (98) le 09/05/1904.

Décédé en 1980 à Nouméa (98).

36. **BERTONI** Brigitte Virginie,

Elle voit le jour à Pouembout (98) le 05/10/1912.

Décédée le 17/11/2007.

Mariée le 02/09/1939, avec **PERDRIAT** Auguste - 391 -

Il est né à Pouembout (98) le 06/02/1912.

Décédé le 09/03/1993 à Koumac (98).

37. **BERTONI** Edouard,

Fils de **BERTONI** Simon - 38 -

Né le 07/05/1882 à Monte (2B).

Etat des personnes étant Nées où Mariées où décédées où concessionnaires  
dans la commune de Pouembout

Décédé le 02/09/1939 à Pouembout (98).  
et de **JULIAN** Anna - 262 -  
Née le 24/10/1889 à Pouembout (98).  
Décédée le 02/07/1926 à Pouembout (98).  
Il voit le jour le 13/05/1919 .  
Décédé le 24/02/1963 à Koné (98).

Marié le 31/12/1948 à Pouembout (98), avec **ARESKI** Camille - 10 -

38. **BERTONI** Simon,

Fils de **BERTONI** Ange - 34 -, Laboureur  
Né le 28/02/1852 à Monte (2B).  
Décédé le 24/06/1923 à Pouembout (98).  
et de **PANCRAZI** Brigitte Virgille - 373 -  
Née en 1860 à Carogne (2B).  
Décédée le 19/11/1919 à Pouembout (98).  
Il voit le jour à Monte (2B) le 07/05/1882.  
Décédé le 02/09/1939 à Pouembout (98).

Marié le 05/06/1906 à Pouembout (98), avec **JULIAN** Anna - 262 -  
Elle voit le jour à Pouembout (98) le 24/10/1889.  
Décédée le 02/07/1926 à Pouembout (98).

2 enfants sont nés de cette union :

o **BERTONI** Ange - 35 -

o **BERTONI** Edouard - 37 -

Marié le 20/08/1939 à Pouembout (98), avec **NICOLI** Catherine - 369 -  
Elle est née à Pouembout (98) le 25/07/1908.  
Décédée le 17/10/1941 à Koné (98).

2 Enfants

- **BERTONI** Ange - 35 - (° 1907 + 1960)  
- **BERTONI** Edouard - 37 - (° 1919 + 1963)

39. **BESSON** Gabriel <sup>1</sup>,

Il voit le jour à Saint-Jean-d'Angély (17) en 1832.  
Décédé le 08/02/1918 à Pouembout (98).  
Professions : Cultivateur.

<sup>1</sup> *Note Générale : condamné le 27 novembre 1874 à Saintes aux travaux forcés à perpétuité pour infanticide - Matricule 7515*

40. **BIGOT** Henriette,

Fille de **BIGOT** Jean Baptiste, Journalier  
Né le 25/07/1851 à Pantin (93).  
Décédé le 03/11/1918 à Bourail (98).  
et de **KAPO** Marie  
Née en 1860 à Femme Indigène de la tribue de Konien.  
Elle naît à Pouembout (98) le 18/11/1896.  
Décédée en 1990 à Bourail (98).

Unie avec **LECERF** Jean-Auguste ; Felix



Etat des personnes étant Nées où Mariées où décédées où concessionnaires  
dans la commune de Pouembout

Il est né à Bourail (98) le 23/02/1882. Décédé le 22/06/1934 à Bourail (98).
7 enfants sont nés de cette union :
o <b>LECERF</b> Lucien Henri Né le 28/04/1911 à Bourail (98). Décédé le 04/01/1938 à Bourail (98).
o <b>LECERF</b> Amimé José Né le 09/09/1912 à Bourail (98).
o <b>LECERF</b> Aimé Joseph Né le 09/09/1912 à Bourail (98).
o <b>LECERF</b> Augustine Née le 17/03/1917 à Bourail (98). Mariée le 16/09/1939 à Bourail (98) avec <b>CHABAUD</b> Laurent Gaston. Décédée le 29/03/1988 à Nouméa (98).
o <b>LECERF</b> Gaston Henri Né le 02/11/1918 à Bourail (98). Décédé en 1946 à Santo Nouvelle Hébrides.
o <b>LECERF</b> Hélène Unie avec <b>PAGÈS</b> Alexis Pascal.
o <b>LECERF</b> Gaston Henri Né le 02/11/1918 à Bourail (98). Décédé en 1946 à Santo Nouvelle Hébrides.

7 Enfants

- LECERF Lucien Henri (° 1911 + 1938)
- LECERF Amimé José (° 1912)
- LECERF Aimé Joseph (° 1912)
- LECERF Augustine (° 1917 + 1988)
- LECERF Gaston Henri (° 1918 + 1946)
- LECERF Hélène
- LECERF Gaston Henri (° 1918 + 1946)

6 Petits-enfants

- PAGÈS Rachel (° 1946)
- PAGÈS Rolande
- PAGÈS Gratiennne
- PAGÈS Gratian
- PAGÈS Alexiane
- PAGÈS Jean Pascal

4 Arrières-petits-enfants

- COULSON Christophe
- COULSON Franck
- COULSON Jean François
- COULSON Richard

41. **BIGOU** Alexandrine <sup>1</sup>,

Fille de **BIGOU** Prosper Marie, Cultivateur  
Né le 17/10/1853 à Brenac (11).  
Décédé le 11/10/1900.

Etat des personnes étant Nées où Mariées où décédées où concessionnaires  
dans la commune de Pouembout

<p>et de <b>BIGOU</b> Madeleine Rose - 42 - Née le 08/07/1874 à Brenac (11). Elle est née à Pouembout (98) le 20/03/1892. Décédée le 26/02/1954 à Thio (98).</p>
<p>Mariée le 31/01/1910, avec <b>JULIAN</b> Jules Clément - 265 - Il est né à Koné (98) le 14/10/1887. Décédé le 30/03/1928 à Pouembout (98).</p>
<p>Mariée en 1919 à Union libre, avec <b>JEAN</b> Antoine Laurent Thomas - 256 - Il voit le jour à Bourail (98) le 11/04/1883. Décédé le 24/01/1962 à Nouméa (98).</p>
<p><sup>1</sup> Note Générale : Boursière à l'internat de filles de Fonwhary en 1900</p>

42. <b>BIGOU</b> Madeleine Rose, Elle voit le jour à Brenac (11) le 08/07/1874.
Unie avec <b>BIGOU</b> Prosper Marie Professions : Cultivateur. Il voit le jour à Brenac (11) le 17/10/1853. Décédé le 11/10/1900.
1 enfant est né de cette union :
o <b>BIGOU</b> Alexandrine - 41 -
Mariée le 04/08/1894 à Pouembout (98), avec <b>LESPINE</b> François Xavier - 313 - Il voit le jour le 03/12/1842 à Landes (85). Décédé le 31/10/1903. Professions : Cordonnier.
6 enfants sont nés de cette union :
o <b>LESPINE</b> Léontine Marie Antoinette - 316 -
o <b>LESPINE</b> Cécile Marie Elisabeth - 312 -
o <b>LESPINE</b> Joseph François - 314 -
o <b>LESPINE</b> Léon Emile - 315 -
o <b>LESPINE</b> Marius Georges - 318 -
o <b>LESPINE</b> Marie Louise - 317 -

7 Enfants

- **BIGOU** Alexandrine - 41 - (° 1892 + 1954)
- **LESPINE** Léontine Marie Antoinette - 316 - (° 1894)
- **LESPINE** Cécile Marie Elisabeth - 312 - (° 1895 + 1946)
- **LESPINE** Joseph François - 314 - (° 1896 + 1948)
- **LESPINE** Léon Emile - 315 - (° 1898 + 1899)
- **LESPINE** Marius Georges - 318 - (° 1900)
- **LESPINE** Marie Louise - 317 - (° 1902 + 1907)

2 Petits-enfants

- **FACIO** Rose Marguerite
- **FACIO** Albertine Eugénie Paulette (° 1925 + 1999)

Etat des personnes étant Nées où Mariées où décédées où concessionnaires  
dans la commune de Pouembout

43. <b>le BIZEC Maria</b> <sup>1</sup> ,
Elle naît le 13/10/1846 à Callac (22). Professions : Sans. Décédée le 06/06/1928 à Bourail (98).
Unie avec <b>le PEURIEN</b>
Mariée le 12/06/1890 à Bourail (98), avec <b>CAVAILLÉ Jean Pierre</b> Il naît à Belfort-du-Quercy (46) le 15/02/1836. Décédé le 17/12/1898 à Bourail (98). Professions : Charpentier.
Mariée le 06/12/1912 à Pouembout (98), avec <b>BOUAABANA ALI BEN EL HAOUSSINE</b> - 47 - Professions : Cultivateur.
<sup>1</sup> <i>Note Générale : Condamnée le 20 mai 1886 à 6 mois de prison et à la relégation pour vol - Matricule 18 - FR ANOM COL H 863 Embarqué le 6 décembre 1887 par "Le Magellan" Relevée de la relégation le 26/12/1908</i>

44. <b>BLISSAK AHMED BEN SEGHIR</b> <sup>1</sup> ,
Il est né à Setif - Constantine en 1872.
Marié le 02/01/1910 à Pouembout (98), avec <b>MOHAMED BEN YAMINA Celeste</b> - 359 - Décédée à Nouméa (98). Elle voit le jour le 20/07/1875 à Bourail (98).
<sup>1</sup> <i>Note Générale : Condamné le 19 décembre 1894 à 10 ans de travaux forcés pour assassinat - Embarqué sur la frégate "Le Calédonie" le 15 février 1896 - Matricule 21149 / 12391 / 5901 ANOM H 1468</i>

45. <b>BLUTEAU François</b> <sup>1</sup> ,
Il naît le 28/08/1830 à Mauléon (79). Décédé le 03/03/1890 à Pouembout (98). Professions : Journalier.
<sup>1</sup> <i>Note Générale : Condamné au bagne de Nouvelle Calédonie en 1874 - Embarqué sur "La Garonne" le 11 décembre 1874 et arrivé à Nouméa le 12 mars 1875 - Matricule n° 7124</i>

46. <b>BOSSY Henri</b> <sup>1</sup> ,
Il naît à Longano (suisse) le 16/03/1837. Décédé le 20/01/1906 à Pouembout (98), Tipingé. Professions : Horloger bijoutier.
<sup>1</sup> <i>Note Générale : condamné en 1866 à 8 ans de travaux forcés pour attentat a la pudeur - Matricule 939 / 935</i>

47. <b>BOUAABANA ALI BEN EL HAOUSSINE</b> <sup>1</sup> ,
Professions : Cultivateur.
Marié le 06/12/1912 à Pouembout (98), avec <b>le BIZEC Maria</b> - 43 -

Etat des personnes étant Nées où Mariées où décédées où concessionnaires  
dans la commune de Pouembout

Elle naît à Callac (22) le 13/10/1846.  
Professions : Sans.  
Décédée le 06/06/1928 à Bourail (98).

<sup>1</sup> Note Générale : Condamné le 2 juin 1893 par la cour de Constantine aux travaux forcés à perpétuité pour Meurtre - Matricule 20267

48. **BOURDINAT** Jean Jacques Louis Gervais,

Fils de **BOURDINAT** Gaston Gervais Charles, Avocat défenseur

Né le 04/08/1879 à Nouméa (98).

Décédé le 24/01/1968 à Nouméa (98).

et de **PIETRI** Suzanne Andrée

Née le 26/01/1916 à Nouméa (98).

Décédée le 10/07/2005 à Païta (98), La Tamoia.

Il voit le jour à Nouméa (98) le 16/06/1936.

Décédé le 02/04/1990 à Nouméa (98).

Marié le 25/10/1961 à Pouembout (98), avec **GRIMIGNI** Andrée Marcelle Roberte - 217 -

Elle voit le jour le 23/04/1936 à Pouembout (98).

49. **BOUSQUET** Eugène Auguste,

Fils de **BOUSQUET** Jean François - 52 -, 592

Né le 25/09/1853 à Agen (47).

Décédé le 23/05/1917 à Pouembout (98).

et de **DELASSUS** Louise Ambroisine - 114 -, Journalière

Née le 11/06/1862 à Haverskerque (59).

Décédée le 24/12/1900 à Pouembout (98).

Il naît le 10/10/1899 à Pouembout (98).

Décédé le 23/05/1917 à Pouembout (98).

50. **BOUSQUET** Eugénie Louise,

Fille de **BOUSQUET** Jean François - 52 -, 592

Né le 25/09/1853 à Agen (47).

Décédé le 23/05/1917 à Pouembout (98).

et de **DELASSUS** Louise Ambroisine - 114 -, Journalière

Née le 11/06/1862 à Haverskerque (59).

Décédée le 24/12/1900 à Pouembout (98).

Elle naît à Pouembout (98) le 07/05/1896.

Décédée le 04/01/1969 à Pouembout (98).



Mariée le 19/09/1917 à Païta (98), avec **BERNANOS** Julien Henri - 33 -

Il naît le 07/05/1892 à Nouméa (98).

Décédé le 09/09/1942 à Pouembout (98).

Unie avec **COMPIN** Alphonse - 88 -

Il voit le jour le 17/12/1903 à Pouembout (98).

Décédé le 04/09/1969 à Pouembout (98).

51. **BOUSQUET** Henri Eugène,

Fils de **BOUSQUET** Jean François - 52 -, 592

Né le 25/09/1853 à Agen (47).

Décédé le 23/05/1917 à Pouembout (98).

Etat des personnes étant Nées où Mariées où décédées où concessionnaires  
dans la commune de Pouembout

et de **DELIASSUS** Louise Ambroisine - 114 -, Journalière  
Née le 11/06/1862 à Haverskerque (59).  
Décédée le 24/12/1900 à Pouembout (98).  
Il voit le jour le 16/09/1897 à Pouembout (98).

52. **BOUSQUET** Jean François<sup>1</sup>,

Fils de **BOUSQUET**

Professions : 592.

Il est né le 25/09/1853 à Agen (47).

Décédé le 23/05/1917 à Pouembout (98).

Marié le 20/06/1894 à Bourail (98), avec **DELIASSUS** Louise Ambroisine - 114 -

Professions : Journalière.

Elle naît le 11/06/1862 à Haverskerque (59).

Décédée le 24/12/1900 à Pouembout (98).

4 enfants sont nés de cette union :

o **BOUSQUET** Louis Francois - 53 -

o **BOUSQUET** Eugénie Louise - 50 -

o **BOUSQUET** Henri Eugène - 51 -

o **BOUSQUET** Eugène Auguste - 49 -

<sup>1</sup> Note Générale : Condamné au bagne de Nouvelle Calédonie en 1873 - Embarqué sur "L'orne" le 4 mars 1874 et arrivé à Nouméa le 16 Juillet 1874 - Matricule n° 6323 - 12557 - FR ANOM COL H592 Réhabilité le 22/12/1911

4 Enfants

- **BOUSQUET** Louis Francois - 53 - (° 1895)
- **BOUSQUET** Eugénie Louise - 50 - (° 1896 + 1969)
- **BOUSQUET** Henri Eugène - 51 - (° 1897)
- **BOUSQUET** Eugène Auguste - 49 - (° 1899 + 1917)

53. **BOUSQUET** Louis Francois,

Fils de **BOUSQUET** Jean François - 52 -, 592

Né le 25/09/1853 à Agen (47).

Décédé le 23/05/1917 à Pouembout (98).

et de **DELIASSUS** Louise Ambroisine - 114 -, Journalière

Née le 11/06/1862 à Haverskerque (59).

Décédée le 24/12/1900 à Pouembout (98).

Il est né le 18/02/1895 à Pouembout (98).

54. **BRASIER** Jules<sup>1</sup>,

Il voit le jour le 08/04/1846 à Sallanches (74).

Décédé le 04/05/1906 à Pouembout (98).

Professions : Pâtissier.

<sup>1</sup> Note Générale : Condamné au bagne de Nouvelle Calédonie en 1872 - Embarqué sur le navire la "Loire" le 19 avril 1873 qui est arrivé le 14 juillet 1873 Matricule 5037 / 12217

55. **BRINI** Francia Marie Léonie,

Fille de **BRINI** Victor Emmanuel Napoléon Garibaldi, Géomètre- directeur de mines

Etat des personnes étant Nées où Mariées où décédées où concessionnaires  
dans la commune de Pouembout

Né le 07/04/1861 à Corte (2B).  
et de **CLEMEN** Florentine Fanny  
Née le 11/03/1874 à Allenjoie (25).  
Elle naît à Pouembout (98) le 25/03/1897.  
Décédée le 01/10/1983 à Maryland (Etats Unis).

56. **BRINI** Sylvestre Ernest Gaetan,

Fils de **BRINI** Victor Emmanuel Napoléon Garibaldi, Géomètre- directeur de mines  
Né le 07/04/1861 à Corte (2B).  
et de **CORNAILLE** Pauline Ernestine Jeanne  
Née le 09/07/1883 à Kaala-Gomen (98).  
Décédée le 03/03/1973 à Nouméa (98).  
Il voit le jour à Pouembout (98) le 02/07/1903.  
Décédé le 30/06/1995 à Nouméa (98).

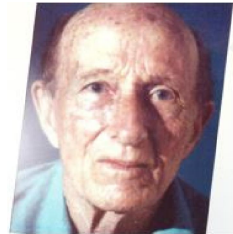

Marié le 15/10/1936, avec **BONNARD** Simone Germaine  
Elle naît le 15/08/1911 à Sarraméa (98).

1 enfant est né de cette union :

o **BRINI** Alain

Enfant

- BRINI Alain

57. **BRUNET** Adolphe Donat <sup>1</sup>,

Il voit le jour à Londinières (76) le 19/06/1850.  
Décédé le 10/12/1906 à Pouembout (98).  
Professions : Cherretier.

<sup>1</sup> *Note Générale : Condamné au baigne en Nouvelle Calédonie en 1871 - Embarqué sur la Garonne le 3 août 1873 et arrivée à Nouméa le 18 décembre 1873 matricule 5395 / 2937*

58. **BUQUET** Auguste Charles <sup>1</sup>,

Décédé le 29/09/1927 à Pouembout (98), Ouaco.  
Professions : 931.

<sup>1</sup> *Note Générale : 1892*

59. **BURELET** Adèle,

Fille de **BURELET** Jean Pierre  
Né le 06/11/1871 à Lyon (69).  
et de **BENOIT** Louise Marie Joséphine  
Née le 06/09/1878 à Koné (98).  
Elle voit le jour à Bourail (98) le 21/04/1904.  
Décédée à Pouembout (98).

Mariée le 22/01/1929 à La Foa (98), avec **AMMANN** Francois Louis Jules  
Il naît le 21/01/1906 à La Foa (98).  
Décédé le 10/11/1992 à Nouméa (98).

Etat des personnes étant Nées où Mariées où décédées où concessionnaires  
dans la commune de Pouembout

7 enfants sont nés de cette union :
o <b>AMMANN</b> Simone Unie avec <b>CHRETIEN</b> .
o <b>AMMANN</b> Guy
o <b>AMMANN</b> Louise Unie avec <b>HERVOUET</b> . Unie avec <b>LEVANGON</b> .
o <b>AMMANN</b> Paulette Unie avec <b>HERVOUET</b> André.
o <b>AMMANN</b> Marguerite
o <b>AMMANN</b> Jean Paul
o <b>AMMANN</b> Roselyne Unie avec <b>FESSARD</b> Robert.

7 Enfants

- AMMANN Simone
- AMMANN Guy
- AMMANN Louise
- AMMANN Paulette
- AMMANN Marguerite
- AMMANN Jean Paul
- AMMANN Roselyne

C

60. **CAPY** Caroline Marie <sup>1</sup>,

Elle voit le jour à Guillerval (91) le 09/07/1850.  
Professions : Domestique.  
Décédée le 17/02/1896 à Pouembout (98).

Mariée le 16/08/1894 à Bourail (98), avec **BOIS-DAVID** Marius Jean Joseph  
Il est né le 30/12/1847 à Moirans (38).  
Décédé le 21/06/1918 à Nepoui (98).  
Professions : Cultivateur.

<sup>1</sup> *Note Générale : Condamnée le 2 novembre 1886 à 8 mois de prison et à la relégation -  
Matricule 70 - CAOM H2628 - H 3426 Arrivée en 1888 à l'Île des Pins par le "Nantes le Havre"*

61. **CASSOU** Mathe Yvonne Théodorine,

Fille de **CASSOU** Jean-Louis, Surveillant militaire de  
Né le 23/08/1844 à Louey (65).  
Décédé le 14/07/1908 à Nouméa (98).  
et de **SENS** Marie  
Née le 23/12/1846 à Troubat (65).  
Décédée le 28/05/1903 à Thio (98).  
Elle est née le 18/05/1881 à Canala (98), Nakety.  
Décédée le 25/07/1914 à Pouembout (98).  
Professions : Commerçante à Kopeto.

Mariée le 14/03/1903, avec **DOUVIER** Pierre Augustin - 125 -  
Il voit le jour le 31/08/1864 à Saint-Dié-des-Vosges (88), Wishes.  
Décédé le 24/10/1911 à Pouembout (98).  
Professions : Mineur.

Etat des personnes étant Nées où Mariées où décédées où concessionnaires  
dans la commune de Pouembout

6 enfants sont nés de cette union :
o <b>DOUVIER</b> Maurice Né le 06/05/1898 à Thio (98). Marié le 27/08/1925 à Nouméa (98) avec <b>PALASON</b> Françoise.
o <b>DOUVIER</b> Blanche Marguerite Née le 22/10/1899 à Thio (98). Mariée le 16/01/1930 à Nouméa (98) avec <b>BABO</b> Georges Alexandre. Décédée le 06/02/1983 à Nouméa (98).
o <b>DOUVIER</b> Pierre Henri Né le 17/07/1902 à Thio (98). Décédé le 12/10/1903 au Mont-Dore (98), Plum.
o <b>DOUVIER</b> Jeanne Mathilde - 124 -
o <b>DOUVIER</b> Paule Théodorine Née le 10/01/1905 à Voh (98). Mariée le 02/09/1957 à Nouméa (98) avec <b>TUBAND</b> Henri Charles. Décédée le 17/09/1992 à Nouméa (98).
o <b>DOUVIER</b> Francine Andrée - 123 -
Unie avec <b>MARINO</b> Dominique Il voit le jour le 05/07/1871 à Piémont Italie. Décédé le 06/07/1930 à Ducos (98818), Ducos. Professions : Mécanicien puis chef d'atelier à Kopeto Mine.
2 enfants sont nés de cette union :
o <b>MARINO</b> Laurent Théodore Maurice - 342 -
o <b>MARINO</b> Théodorine Eugénie - 343 -

<b>8 Enfants</b>
- DOUVIER Maurice (° 1898) - DOUVIER Blanche Marguerite (° 1899 + 1983) - DOUVIER Pierre Henri (° 1902 + 1903) - DOUVIER Jeanne Mathilde - 124 - (° 1903) - DOUVIER Paule Théodorine (° 1905 + 1992) - DOUVIER Francine Andrée - 123 - (° 1911 + 2005) - MARINO Laurent Théodore Maurice - 342 - (° 1913) - MARINO Théodorine Eugénie - 343 - (° 1914 + 1984)
<b>5 Petits-enfants</b>
- DONATI Barthelemy Louis Dit Loulou - DONATI Nathalie Théodorine - DONATI Suzanne Alice - DONATI André - DONATI Albertine Marceline
<b>Arrière-petit-enfant</b>
- BERGER Bernard

62. <b>CAVAILLIER</b> Eugène <sup>1</sup> ,
Il voit le jour à Nancy (54) en 1853. Décédé le 14/06/1924 à Pouembout (98). Professions : Cordonnier.
<sup>1</sup> Note Générale : condamné le 2 février 1875 à Nancy à 8 ans de travaux forcés pour vols- Matricule 7471



Etat des personnes étant Nées où Mariées où décédées où concessionnaires  
dans la commune de Pouembout

Enfant
- CESARI Marie Philippine (° 1859)

63. <b>CESARI Jules Pierre</b> <sup>1</sup> ,
Il naît à Moca-Croce (2A) le 05/04/1832. Décédé le 22/12/1885 à Pouembout (98). Professions : Cultivateur concessionnaire. Professions : 440.
Marié le 18/03/1853 à Moca-Croce (2A), avec <b>CASANOVA Victoire</b> Elle est née à Moca-Croce (2A) le 21/05/1830. Décédée le 31/08/1910 à Petreto-Bicchisano (2A).
1 enfant est né de cette union :
o <b>CESARI Marie Philippine</b> Née en 1859 à Moca-Croce (2A). Mariée le 15/03/1888 à Moca-Croce (2A) avec <b>CESARI Antoine Félix</b> .
<sup>1</sup> <i>Note Générale : 1880</i>

64. <b>CESARI Paul Dit Polo</b> <sup>1</sup> ,
Il est né en 1842 à Moca-Croce (2A). Décédé le 29/12/1906 à Pouembout (98). Professions : Cultivateur.
<sup>1</sup> <i>Note Générale : Comdamné au bagne de Nouvelle Calédonie en 1873 - Embarqué sur "L'orne" le 4 mars 1874 et arrivé à Nouméa le 16 Juillet 1874 - Matricule n° 6130 / 11967</i>

65. <b>CHALAND Anne</b> <sup>1</sup> ,
Fille de <b>CHALAND Jean Léonard</b> Né vers 1826. et de <b>CHASSAGNE Marguerite Jeanne</b> Née en 1825. Elle voit le jour à Saint-Jal (19) le 25/04/1852. Décédée le 13/09/1878 à Pouembout (98). Professions : Jeune fille au Pers de Corrèze.
Mariée le 11/03/1874 à Nouméa (98), avec <b>LAMAISON Joseph</b> Il voit le jour le 28/09/1831 à Montgaillard (40). Décédé le 11/03/1895 à Païta (98). Professions : Cultivateur.
2 enfants sont nés de cette union :
o <b>LAMAISON Eugène</b> Né le 13/12/1874 à Païta (98). Décédé le 11/09/1878 à Poya (98).
o <b>LAMAISON Victorine</b> Née le 13/03/1876 à Païta (98). Décédée le 11/09/1878 à Poya (98).
<sup>1</sup> <i>Note Générale : Le gouverneur Guillain, premier des Gouverneurs militaire, prend ses fonctions le 2 juin 1862 et, soucieux de créer un peuplement Calédonien, prie le Ministre de la Marine et des Colonies de bien vouloir demander au</i>

Etat des personnes étant Nées où Mariées où décédées où concessionnaires  
dans la commune de Pouembout

directeur de l'assistance Publique de Paris, si l'espoir d'un mariage et d'une place, n'entraînerait quelques unes de ses élèves en Nouvelle Calédonie  
c'est un Troisième groupe de 37 jeunes filles qui arrivera à bord de " Fénélon " le xx xx 196x. Ces demoiselles avaient chacune un trousseau. 17 d'entre-elles sont émigrantes auxquelles l'administration ne doit à leur arrivée, ni logement, ni nourriture, ni aucune assistance. Libre de se placer comme elles l'entendront.

2 Enfants

- LAMAISON Eugène (° 1874 + 1878)  
- LAMAISON Victorine (° 1876 + 1878)

66. **CHAPELAIN** Louis <sup>1</sup>,

Il voit le jour en 1836 à Saint-Cyr-sur-Loire (37).  
Décédé le 16/08/1899 à Pouembout (98).  
Professions : Scieur de long.

<sup>1</sup> Note Générale : Comdamné au bagne de Nouvelle Calédonie en 1873 - Embarqué sur "L'orne" le 4 mars 1874 et arrivé à Nouméa le 16 Juillet 1874 - Matricule n° 6307

67. **CHARPIN** Céline Joséphine,

Fille de **CHARPIN** Jean Baptiste, Cultivateur  
Né le 02/07/1841 à Théus (05).  
Décédé le 20/06/1920 à Koné (98).  
et de **EVANNO** Marie Barbe Anna  
Née le 29/09/1858 à Inguiniel (56).  
Elle naît à Pouembout (98) le 23/08/1890.  
Décédée le 07/07/1985 à Koné (98).

Mariée le 31/07/1909 à Koné (98), avec **FRÉMINET** Eugène  
Il est né à Rambervillers (88) le 13/03/1878.

3 enfants sont nés de cette union :

o **FRÉMINET** Eugène Auguste  
Né le 31/03/1910 à Koné (98).  
Décédé le 01/02/1983 à Nouméa (98).

o **FRÉMINET** Augustine Marie  
Née le 14/01/1913 à Koné (98).  
Mariée le 07/09/1945 à Koné (98) avec **MONNIER** Camille Henri Georges.  
Décédée le 23/06/1992 à Nouméa (98).

o **FRÉMINET** Edouard  
Né le 15/12/1916 à Koné (98).  
Uni avec **DEBOVE** Muguette Elise Hélène.  
Décédé le 07/03/1974 à Nouméa (98).

3 Enfants

- **FRÉMINET** Eugène Auguste (° 1910 + 1983)  
- **FRÉMINET** Augustine Marie (° 1913 + 1992)  
- **FRÉMINET** Edouard (° 1916 + 1974)

68. **CHARPIN** Jean Bapthiste,

Fils de **CHARPIN** Jean Baptiste, Cultivateur  
Né le 02/07/1841 à Théus (05).

Etat des personnes étant Nées où Mariées où décédées où concessionnaires  
dans la commune de Pouembout

Décédé le 20/06/1920 à Koné (98).  
et de **EVANNO** Marie Barbe Anna  
Née le 29/09/1858 à Inguiniel (56).  
Il est né le 13/04/1888 à Pouembout (98).  
Décédé le 13/09/1927 à Ducos (98).

69. **CHARPIN** Joseph Marie,

Fils de **CHARPIN** Jean Baptiste, Cultivateur  
Né le 02/07/1841 à Théus (05).  
Décédé le 20/06/1920 à Koné (98).  
et de **EVANNO** Marie Barbe Anna  
Née le 29/09/1858 à Inguiniel (56).  
Il voit le jour à Pouembout (98) le 10/06/1889.  
Décédé le 13/09/1940 à Pouembout (98).

70. **CHARUE** Grégoire Louis,

Fils de **CHARUE** Grégoire Louis, vigneron  
Né le 19/12/1845 à Accolay (89).  
Décédé le 22/09/1907 à Nouméa (98).  
et de **LANGLET** Augustine - 281 -, Blanchisseuse  
Née le 31/05/1848 à Orléans (45).  
Décédée le 08/09/1916 à Pouembout (98).  
Il est né à Pouembout (98) le 03/07/1889.

71. **CHARUE** Pierre Charles,

Fils de **CHARUE** Grégoire Louis, vigneron  
Né le 19/12/1845 à Accolay (89).  
Décédé le 22/09/1907 à Nouméa (98).  
et de **LANGLET** Augustine - 281 -, Blanchisseuse  
Née le 31/05/1848 à Orléans (45).  
Décédée le 08/09/1916 à Pouembout (98).  
Il naît le 04/03/1888 à Pouembout (98).  
Décédé le 18/03/1964 à Nouméa (98), Nouville.

72. **CHAZAL** Marie Rosalie Dite Zilie,

Fille de **CHAZAL** Denis Auguste, Surveillant Militaire  
Né le 13/05/1862 à Rochegude (26).  
Décédé le 05/03/1936 à Rochegude (26).  
et de **CHAZAL** Marie Rosalie  
Née le 21/06/1863 à Rochegude (26).  
Décédée le 16/07/1945 à Rochegude (26).  
Elle est née le 05/08/1889 à Nouméa (98).  
Décédée le 23/03/1982 à Nouméa (98).



Mariée le 07/08/1907 à Pouembout (98), avec **HENRIOT** Henri Fortuné - 244 -  
Il est né le 01/06/1883 à Beaune (21).  
Décédé le 22/11/1974 à Nouméa (98).

1 enfant est né de cette union :

- o **HENRIOT** Paul Henri  
Né le 16/12/1909 à Nouméa (98).  
Marié le 18/04/1936 à Bourail (98) avec **CASSIER** Albertine Julie Georgette Antoinette.

Etat des personnes étant Nées où Mariées où décédées où concessionnaires  
dans la commune de Pouembout

Enfant

- HENRIOT Paul Henri (° 1909)

73. **CHENEVIER** Georges,

Fils de **CHENEVIER** Pierre, Terrassier  
Né le 03/12/1829 à Romagnieu (38).  
Décédé le 25/01/1894 à Koné (98).  
et de **ALEXANDRE** Marie, Ouvrière dans les soieries à Lyon  
Née le 02/08/1826 au Cheylas (38).  
Décédée le 16/11/1891 à Bourail (98).  
Il naît le 14/11/1862 à Caluire-et-Cuire (69).  
Décédé le 05/04/1922 à Pouembout (98).

74. **CHENEVIER** Jean Dit Joanny<sup>1</sup>,

Fils de **CHENEVIER** Pierre, Terrassier  
Né le 03/12/1829 à Romagnieu (38).  
Décédé le 25/01/1894 à Koné (98).  
et de **ALEXANDRE** Marie, Ouvrière dans les soieries à Lyon  
Née le 02/08/1826 au Cheylas (38).  
Décédée le 16/11/1891 à Bourail (98).  
Il naît à Lyon (69) le 31/10/1859.  
Décédé le 25/02/1936 à Pouembout (98).  
Professions : Pêcheur - prospecteur minier.



Uni avec **AMACQUE** Amélie Thérèse Louise  
Elle est née le 15/08/1877 à Nouvelle Hébrides.  
Décédée le 26/11/1955 à Nouméa (98).

11 enfants sont nés de cette union :

- o **CHENEVIER** Marcelle  
Née le 29/05/1895 à Nouméa (98).  
Mariée le 21/10/1920 à Nouméa (98) avec **ARNOULD** Edgar Joseph.  
Mariée le 08/12/1936 à Nouméa (98) avec **LETIERCE** Julien Henri.  
Décédée le 02/12/1982 à Nouméa (98).
- o **CHENEVIER** Renée Marie-Louise  
Née le 11/05/1896 à Nouméa (98).  
Mariée le 10/11/1920 à Nouméa (98) avec **BOISSERY** Ernest Raphael Dit Clovis.  
Décédée le 08/11/1932 à Nouméa (98).
- o **CHENEVIER** Jean Joseph Marie Georges  
Né le 16/08/1898 à Nouméa (98).  
Décédé le 15/10/1915 à Nouméa (98).
- o **CHENEVIER** Charles Alexandre Pierre  
Né le 28/05/1901 à Nouméa (98).  
Marié le 10/09/1927 à Sydney - Australie avec **RANKIN** Marjorie Estelle.  
Décédé le 05/07/1986 à Melbourne (Australie).
- o **CHENEVIER** Louis Auguste Dit Loulou  
Né le 04/05/1904 à Nouméa (98).  
Marié le 04/07/1925 à Nouméa (98) avec **LABORDE** Reine Marie-Louise.  
Décédé le 24/10/1975 à Nouméa (98).
- o **CHENEVIER** Johany Gabriel Dit Gaby  
Né le 27/05/1906 à Nouméa (98).  
Uni avec **MERCADIER** Caroline.  
Décédé le 26/07/1979 à Nouméa (98).

Etat des personnes étant Nées où Mariées où décédées où concessionnaires  
dans la commune de Pouembout

o <b>CHENEVIER</b> Andrée Marie Josephe Née le 02/09/1908 à Nouméa (98). Décédée le 27/01/1929 à Nouméa (98).
o <b>CHENEVIER</b> Georges Jean Charles Né le 13/12/1910 à Nouméa (98). Marié le 22/03/1944 à Thio (98) avec <b>HORIO</b> Jeanne Kikono. Décédé le 02/08/1987 à Nouméa (98).
o <b>CHENEVIER</b> Jeanne Aimée Née le 18/05/1912 à Nouméa (98). Mariée le 29/06/1935 à Nouméa (98) avec <b>COURTOT</b> Georges Victor Louis. Décédée le 06/09/2009 à Nouméa (98).
o <b>CHENEVIER</b> Roger Edouard Né le 08/06/1915 à Nouméa (98). Décédé le 16/03/1954 à La Foa (98).
o <b>CHENEVIER</b> Yvette Germaine Née le 24/04/1918 à Nouméa (98). Décédée le 14/05/1929 à Nouméa (98).
<sup>1</sup> <i>Note Générale : En 1907 il crée l'établissement "Casino" le premier cinéma de Nouméa. Il sera rebaptisé "Modern'cinéma".</i>

11 Enfants

- CHENEVIER Marcelle (° 1895 + 1982)
- CHENEVIER Renée Marie-Louise (° 1896 + 1932)
- CHENEVIER Jean Joseph Marie Georges (° 1898 + 1915)
- CHENEVIER Charles Alexandre Pierre (° 1901 + 1986)
- CHENEVIER Louis Auguste Dit Loulou (° 1904 + 1975)
- CHENEVIER Johany Gabriel Dit Gaby (° 1906 + 1979)
- CHENEVIER Andrée Marie Josephe (° 1908 + 1929)
- CHENEVIER Georges Jean Charles (° 1910 + 1987)
- CHENEVIER Jeanne Aimée (° 1912 + 2009)
- CHENEVIER Roger Edouard (° 1915 + 1954)
- CHENEVIER Yvette Germaine (° 1918 + 1929)

9 Petits-enfants

- ARNOULD Maxime
- ARNOULD Jean (° 1921 + 1944)
- CHENEVIER Christiane Marie Eugénie (° 1927)
- CHENEVIER Gérald Marie Jean (° 1928 + 1993)
- CHENEVIER Maryse (° 1949)
- CHENEVIER Jozette (° 1951)
- CHENEVIER Georges (° 1953)
- CHENEVIER Micheline (° 1955)
- COURTOT Josiane

75. **CHEVALIER** Yvonne Jeanne Lucie,

Fille de **CHEVALIER** François

Né le 16/09/1876 à Mehun-sur-Yèvre (18).

Décédé le 02/12/1949 à Nouméa (98).

et de **MAILLOT** Marie Yvonne Louise Isabelle, Couturière

Née le 25/07/1885 à Bourail (98).

Décédée le 23/10/1974 à Nouméa (98).

Elle voit le jour le 02/11/1905 à Dumbéa (98).

Décédée en 1995 à Paris (75).

Etat des personnes étant Nées où Mariées où décédées où concessionnaires  
dans la commune de Pouembout

Unie avec <b>BONTEMPS</b> Jacques Il voit le jour en 1900 . Professions : Pharmacien militaire.
Mariée le 10/12/1931 à Pouembout (98), avec <b>RICHAUD</b> Paul Henri - 449 -

<b>76. CHEVALLIER</b> Félicien <sup>1</sup> ,
Il voit le jour en 1845 à Benney (54). Décédé le 26/03/1902 à Pouembout (98). Professions : Domestique.
<sup>1</sup> Note Générale : condamné le 2 février 1875 à Nancy à 10 ans de travaux forcés pour vols - Matricule 7472

<b>77. CHIMENTI</b> Catherine,	
Elle est née le 06/05/1901 à Pouembout (98). Décédée le 17/09/1974 à Koné (98).	
Unie avec <b>BERNANOS</b> Julien Henri - 33 - Il naît à Nouméa (98) le 07/05/1892. Décédé le 09/09/1942 à Pouembout (98).	

<b>78. CHIMENTI</b> Georges Léopold Dit Yoyo,
Marié le 22/10/1957 à Pouembout (98), avec <b>RANGASSAMY</b> Odette Emelie - 421 - Elle naît à Bourail (98) .
2 enfants sont nés de cette union :
o <b>CHIMENTI</b> Georgette Emilienne Unie avec <b>ROBELIN</b> Gustave.
o <b>CHIMENTI</b> Yvonne Marthe Unie avec <b>BOUYÉ</b> Georges.

<b>2 Enfants</b>
- CHIMENTI Georgette Emilienne - CHIMENTI Yvonne Marthe
<b>4 Petits-enfants</b>
- ROBELIN Vanda - ROBELIN Wilfrid - ROBELIN Ghislaine - ROBELIN Mario

<b>79. CHIMENTI</b> Léopold <sup>1</sup> ,
--

Etat des personnes étant Nées où Mariées où décédées où concessionnaires  
dans la commune de Pouembout

Décédé le 04/02/1933 à Pouembout (98).  
Professions : 1473.

<sup>1</sup> Note Générale : 1878

80. **CHRISTY** Annie Fernande,

Fille de **LEBRET** Victor Frédéric, Stockman  
Né le 05/02/1883 à La Foa (98).  
et de **ARSAPIN** Amélie  
Née le 22/05/1895 à La Foa (98).  
Décédée le 19/11/1987.  
Elle naît le 06/06/1924 à Pouembout (98).

Unie avec **DEBELS** Emile

2 enfants sont nés de cette union :

o **DEBELS** Fernande  
Unie avec **TISELLI** .

o **DEBELS** Frantz

Unie avec **PASCAL** Louis

2 Enfants

- **DEBELS** Fernande  
- **DEBELS** Frantz

81. **CHRISTY** Marcelle Jeanne,

Fille de **LEBRET** Victor Frédéric, Stockman  
Né le 05/02/1883 à La Foa (98).  
et de **ARSAPIN** Amélie  
Née le 22/05/1895 à La Foa (98).  
Décédée le 19/11/1987.  
Elle naît à Pouembout (98) le 31/10/1925.

Unie avec **GIGUET** Adonis Hugues  
Il voit le jour le 01/04/1896 à Nouméa (98).  
Décédé le 12/10/1922 à Nouméa (98).

2 enfants sont nés de cette union :

o **GIGUET** Nicole

o **GIGUET** Monique

2 Enfants

- **GIGUET** Nicole  
- **GIGUET** Monique

82. **COLET** Jacques Grégoire<sup>1</sup>,

Il est né en 05/1829 à Courtalain (28).  
Décédé le 15/10/1898 à Pouembout (98).  
Professions : Casseur de pierres.

<sup>1</sup> Note Générale : Condamné au bagne de Nouvelle Calédonie en 1872 - Embarqué sur le navire la "Loire" le 19 avril 1873

Etat des personnes étant Nées où Mariées où décédées où concessionnaires  
dans la commune de Pouembout

qui est arrivé le 14 juillet 1873 Matricule 5085 / 7952

83. **COLIN** Baptiste Jean-Marie,

Fils de **COLIN** Jean-Bapthiste Joseph

Né vers 1815.

et de **PERRARIN** Nicole

Née vers 1815.

Il voit le jour le 02/05/1836 à Saint-Coulomb (35).

Décédé le 01/07/1888 à Pouembout (98).

Professions : Aubergiste.

84. **COLMACHE** Henri Louis,

Fils de **COLMACHE** Louis Charles - 85 -, Palfrenier

Né le 25/01/1854 à Caudebec-lès-Elbeuf (76).

Décédé le 09/10/1923 à Pouembout (98).

et de **POIREL** Lucie Alphonsine

Née le 08/06/1854 à Bailleul-Neuville (76).

Il naît à Pouembout (98) le 10/09/1888.

Décédé le 10/09/1888 à Pouembout (98).

85. **COLMACHE** Louis Charles<sup>1</sup>,

Fils de **COLMACHE**

Il est né le 25/01/1854 à Caudebec-lès-Elbeuf (76).

Professions : Palfrenier.

Décédé le 09/10/1923 à Pouembout (98).

Marié le 09/06/1887 à Bourail (98), avec **POIREL** Lucie Alphonsine

Elle naît à Bailleul-Neuville (76) le 08/06/1854.

3 enfants sont nés de cette union :

o **COLMACHE** Henri Louis - 84 -

o **COLMACHE** Gaston Damas

Né le 14/01/1894 à Koumac (98).

Marié le 26/03/1927 à Paris 11° (75) avec **DAPREMONT** Adèle Marie.

Décédé le 05/06/1969 à Paris 11° (75).

o **COLMACHE** Germaine Mélie

Née le 11/06/1895 à Koumac (98).

Mariée le 03/12/1918 à Paris 11° (75) avec **DUBUC** Jules Sadi Casimir Felix.

Mariée le 13/12/1955 à Paris 11° (75) avec **DERIJARD** Raoul Pierre Auguste.

<sup>1</sup> Note Générale : Comdamné au bagne de Nouvelle Calédonie en 1873 - Embarqué sur "L'orne" le 4 mars 1874 et arrivé à Nouméa le 16 Juillet 1874 - Matricule n° 6180 / 12185

3 Enfants

- **COLMACHE** Henri Louis - 84 - (° 1888 + 1888)

- **COLMACHE** Gaston Damas (° 1894 + 1969)

- **COLMACHE** Germaine Mélie (° 1895)

86. **COLOMER** François Etienne Joseph<sup>1</sup>,

Il naît à Saillagouse-Llo (66) le 27/06/1827.



Etat des personnes étant Nées où Mariées où décédées où concessionnaires  
dans la commune de Pouembout

Décédé le 26/04/1884 à Pouembout (98).  
Professions : Colporteur.

<sup>1</sup> Note Générale : Condamné au bagne de Nouvelle Calédonie en 1871 - Embarqué sur le navire la "Loire" le 19 avril 1873 qui est arrivé le 14 juillet 1873 Matricule 4765

87. **COMPAIN** Henri,

Il voit le jour à Pouembout (98).

Uni avec **NONARO** Marie Adèle  
Elle voit le jour .

88. **COMPIN** Alphonse,

Fils de **COMPIN** Jean-Bapthiste - 89 -, Cultivateur  
Né le 26/08/1859 à Châteauroux (36).  
Décédé le 23/05/1939 à Pouembout (98).  
et de **MOREAU** Louise Alphonsine  
Il voit le jour à Pouembout (98) le 17/12/1903.  
Décédé le 04/09/1969 à Pouembout (98).

Uni avec **BOUSQUET** Eugénie Louise - 50 -  
Elle voit le jour à Pouembout (98) le 07/05/1896.  
Décédée le 04/01/1969 à Pouembout (98).

89. **COMPIN** Jean-Bapthiste <sup>1</sup>,

Professions : Cultivateur.  
Il naît à Châteauroux (36) le 26/08/1859.  
Décédé le 23/05/1939 à Pouembout (98).

Uni avec **MOREAU** Louise Alphonsine

1 enfant est né de cette union :

o **COMPIN** Alphonse - 88 -

<sup>1</sup> Note Générale : Condamné le 2 septembre 1879 à 15 ans de travaux forcés et 15 ans de surveillance pour tentative de meurtre - embarqué sur le "Tage" le 8 novembre 1879  
Matricules 11652 - 8902 - FR ANOM COL H598 Réhabilité le 29/09/1913

Enfant

- **COMPIN** Alphonse - 88 - (° 1903 + 1969)

90. **CORBOU** Marie Louise <sup>1</sup>,

Professions : Sans.  
Elle voit le jour à Guiscriff (56) le 07/06/1866.  
Décédée le 04/09/1915 à Pouembout (98).

Mariée le 05/08/1901 à Pouembout (98), avec **ARAGON** Jean Pierre Paul - 5 -  
Il naît à Luz-Saint-Sauveur (65) le 30/06/1859.  
Décédé le 03/11/1944 à Moindou (98).  
Professions : Fermier.

Etat des personnes étant Nées où Mariées où décédées où concessionnaires  
dans la commune de Pouembout

4 enfants sont nés de cette union :
o ARAGON Louise - 7 -
o ARAGON Jeanne Marie - 6 -
o ARAGON Armand Georges - 4 -
o ARAGON Marie Désirée - 8 -
<sup>1</sup> Note Générale : Condamné le 24 mars 1892 à 2 ans de prison et a la relégation pour vols qualifiés et abus de confiance - embarquée sur le "Calédonie" le 19 octobre 1896 arrivée à l'île des pins le 25 février 1897

4 Enfants

- ARAGON Louise - 7 - (° 1901)  
 - ARAGON Jeanne Marie - 6 - (° 1903 + 1973)  
 - ARAGON Armand Georges - 4 - (° 1904)  
 - ARAGON Marie Désirée - 8 - (° 1907)

91. **CORMERY** François<sup>1</sup>,

Il voit le jour le 15/11/1826 à Saint-Roch (37).  
 Décédé le 21/10/1891 à Pouembout (98).  
 Professions : Journalier.

<sup>1</sup> Note Générale : condamné le 4 septembre 1875 par la cour d'assises de Tours à 10 ans de travaux forcés pour tentative de meurtre - Matricule 8104

92. **COSTA** Joseph<sup>1</sup>,

Il voit le jour en 1831 à ARANOIS (Espagne).  
 Décédé le 29/04/1909 à Pouembout (98).  
 Professions : Laboureur.

<sup>1</sup> Note Générale : condamné en 1867 à 8 ans de travaux forcés pour emission de fausse monnaie - matricule 1023 / 490

93. **COTE** Jean<sup>1</sup>,

Décédé le 15/02/1934 à Pouembout (98).  
 Professions : 141.

<sup>1</sup> Note Générale : 1892

94. **COUSINET** Jean Pierre Raoul<sup>1</sup>,

Décédé le 10/11/1930 à Pouembout (98).  
 Professions : 961.

<sup>1</sup> Note Générale : 1890

95. **COUVAL** Emile<sup>1</sup>,

Il voit le jour à Dommartin (88) le 06/05/1852.  
 Décédé le 06/03/1932 à Pouembout (98).  
 Professions : Sabotier.

Etat des personnes étant Nées où Mariées où décédées où concessionnaires  
dans la commune de Pouembout

Marié le 23/04/1906 à Pouembout (98), avec <b>LALLIER</b> Marie Ambroisine - 280 - Elle naît le 18/04/1853 à Buire-le-Sec (62). Professions : Journalière.
<sup>1</sup> <i>Note Générale : Condamné au baigne de Nouvelle Calédonie en 1873 - Embarqué le 30 septembre 1873 sur le "VAR" qui arrive à Nouméa le 31 janvier 1874 - Matricule n° 5951 / 9581</i>

96. <b>CRESTOT</b> Alexandre Charles <sup>1</sup> ,
Il voit le jour à Mamers (72) le 03/11/1841. Décédé le 29/09/1899 à Pouembout (98). Professions : Tisserand.
<sup>1</sup> <i>Note Générale : Condamné aux travaux forcés en Nouvelle Calédonie en 1867 Matricule 2011</i>

97. <b>CUGOLA</b> Charles Albert,
Fils de <b>CUGOLA</b> Paul - 98 -, Terrassier Né le 25/01/1867 à Coreggioti (Italie). et de <b>MEDARD</b> Sidonie Marie Rose - 347 - Née le 05/01/1881 à Fégréac (44). Il naît le 15/09/1906 à Pouembout (98). Décédé le 28/08/1933 à Nouméa (98).
Marié le 25/02/1928 à Nouméa (98), avec <b>MILLES</b> Yvonne Pauline Emilie Rachel

98. <b>CUGOLA</b> Paul <sup>1</sup> ,
Il naît à Coreggioti (Italie) le 25/01/1867. Professions : Terrassier.
Marié le 09/11/1902 à Pouembout (98), avec <b>MEDARD</b> Sidonie Marie Rose - 347 - Elle voit le jour le 05/01/1881 à Fégréac (44).
3 enfants sont nés de cette union :
o <b>CUGOLA</b> Paul - 99 -
o <b>CUGOLA</b> Yvonne Marie - 100 -
o <b>CUGOLA</b> Charles Albert - 97 -
<sup>1</sup> <i>Note Générale : Condamné le 21 mai 1886 à 7 ans de travaux forcés et 10 ans d'interdiction de séjour pour blessures volontaires ayant occasionnées la mort - Embarqué le 5 juillet 1886 sur le "Calédonien" Matricules 17133 - 8750 - 3904 FR ANOM COL H 142 - Arrivé par le "Calédonien"</i>

<b>3 Enfants</b>
- <b>CUGOLA</b> Paul - 99 - (° 1901 + 1944) - <b>CUGOLA</b> Yvonne Marie - 100 - (° 1902) - <b>CUGOLA</b> Charles Albert - 97 - (° 1906 + 1933)

99. <b>CUGOLA</b> Paul,
Fils de <b>CUGOLA</b> Paul - 98 -, Terrassier Né le 25/01/1867 à Coreggioti (Italie).

Etat des personnes étant Nées où Mariées où décédées où concessionnaires  
dans la commune de Pouembout

et de **MEDARD** Sidonie Marie Rose - 347 -  
Née le 05/01/1881 à Fégréac (44).  
Il naît le 29/04/1901 à Pouembout (98).  
Décédé le 12/07/1944 à Nouméa (98).

100. **CUGOLA** Yvonne Marie,  
Fille de **CUGOLA** Paul - 98 -, Terrassier  
Né le 25/01/1867 à Coreggioti (Italie).  
et de **MEDARD** Sidonie Marie Rose - 347 -  
Née le 05/01/1881 à Fégréac (44).  
Elle est née à Pouembout (98) le 06/06/1902.

D

101. **DABLAINVILLE** Emile Victor<sup>1</sup>,  
Il naît à Dompierre (88) le 14/07/1849.  
Décédé le 02/11/1908 à Pouembout (98).  
Professions : Chiffonnier.

<sup>1</sup> Note Générale : condamné au bagne en Nouvelle Calédonie en 1868 - Embarqué le 1 juin 1870 sur le "Néréide" - Matricule 2805 / 6385

102. **DALMAYRAC** Baptistine,  
Fille de **DALMAYRAC** Jean Baptiste - 104 -, Forgeron  
Né le 03/10/1850 au Monastère (12).  
Décédé le 06/07/1900 à Pouembout (98).  
et de **MOREAU** Marie Philomène, Commerçante  
Née le 19/06/1872 à Montbert (44).  
Elle naît à Pouembout (98) le 21/07/1890.  
Décédée le 04/11/1972 à Marseille (13).  
Mariée le 15/09/1917 à Nouméa (98), avec **KANONY** Elysée Jean

103. **DALMAYRAC** Edouard Alphonse<sup>1</sup>,  
Fils de **DALMAYRAC** Jean Baptiste - 104 -, Forgeron  
Né le 03/10/1850 au Monastère (12).  
Décédé le 06/07/1900 à Pouembout (98).  
et de **MOREAU** Marie Philomène, Commerçante  
Née le 19/06/1872 à Montbert (44).  
Il voit le jour à Pouembout (98) le 05/12/1888.  
Décédé le 22/05/1968 à La Foa (98).  
Professions : Maire de Nouméa 1943-1947.  
Marié le 06/01/1925 à Nouméa (98), avec **DELORME** Alice Anna Eugénie  
Elle naît en 1896 à Nouméa (98).  
Décédée en 1982 à Nouméa (98).

1 enfant est né de cette union :

- o **DALMAYRAC** Josette Elise  
Née en 1925.  
Mariée le 19/08/1948 à Nouméa (98) avec **FROGIER** Charles Gustave Mahutarii.

Etat des personnes étant Nées où Mariées où décédées où concessionnaires  
dans la commune de Pouembout

<sup>1</sup> Note Générale : Directeur de la Caisse d'épargne.  
Président de l'amicale des anciens combattants. Il démontre un profond intérêt pour les milieux sportifs : il fonde le Club "l'Impassible", organise la 1ere course cycliste par étapes Nouméa-La Foa, préside le comité régional de boxe.

Enfant

- DALMAYRAC Josette Elise (° 1925)

104. **DALMAYRAC** Jean Baptiste <sup>1</sup>,

Il voit le jour le 03/10/1850 au Monastère (12).

Professions : Forgeron.

Décédé le 06/07/1900 à Pouembout (98).

Marié le 28/04/1888 à Koné (98), avec **MOREAU** Marie Philomène

Elle est née le 19/06/1872 à Montbert (44).

Professions : Commerçante.

3 enfants sont nés de cette union :

o **DALMAYRAC** Edouard Alphonse - 103 -

o **DALMAYRAC** Baptistine - 102 -

o **DALMAYRAC** Victor Roméo - 105 -

<sup>1</sup> Note Générale : 1878

3 Enfants

- DALMAYRAC Edouard Alphonse - 103 - (° 1888 + 1968)

- DALMAYRAC Baptistine - 102 - (° 1890 + 1972)

- DALMAYRAC Victor Roméo - 105 - (° 1894 + 1898)

Petit-enfant

- DALMAYRAC Josette Elise (° 1925)

105. **DALMAYRAC** Victor Roméo,

Fils de **DALMAYRAC** Jean Baptiste - 104 -, Forgeron

Né le 03/10/1850 au Monastère (12).

Décédé le 06/07/1900 à Pouembout (98).

et de **MOREAU** Marie Philomène, Commerçante

Née le 19/06/1872 à Montbert (44).

Il voit le jour à Pouembout (98) le 01/01/1894.

Décédé le 16/05/1898 à Nouméa (98).

106. **DARTAILH** ou **DARTIALH** André,

Fils de **DARTAILH** Marie Dite Jeanne

Née le 15/03/1854 à Saint-Symphorien (33).

Il voit le jour le 03/12/1902 à Pouembout (98).

Décédé le 07/02/1973 à Nouméa (98).

107. **DARTAILH** ou **DARTIALH** Jeanne,

Etat des personnes étant Nées où Mariées où décédées où concessionnaires  
dans la commune de Pouembout

Fille de <b>DARTAILH</b> Marie Dite Jeanne Née le 15/03/1854 à Saint-Symphorien (33). Elle est née à Bordeaux (33) le 21/06/1880.
Mariée le 06/10/1906 à Pouembout (98), avec <b>ABDALLAH BEN AMAR</b> - 2 - Il est né à Soukharas (Constantin) en 1837. Professions : Cultivateur.
2 enfants sont nés de cette union :
o <b>ABDALLAH</b> Ben Mammar - 1 -
o <b>ABDALLAH BEN AMAR</b> Zora Antoinette Née le 09/10/1918 à Bourail (98). Mariée le 27/09/1937 à Nouméa (98) avec <b>POIRCUITTE</b> Paul Louis Marie. Mariée le 01/03/1985 à Boulouparis (98) avec <b>BROWN</b> Alen Pralt.

2 Enfants

- ABDALLAH Ben Mammar - 1 - (° 1907)
- ABDALLAH BEN AMAR Zora Antoinette (° 1918)

108. **DAUPHIN** Alphonse Guy Francois,

Il est né en 1860 .

Marié le 27/03/1906 à Pouembout (98), avec **FORET** Berthe Hentiette Marguerite Marthe - 179 -

Elle naît à Pouembout (98) le 05/05/1889.

Décédée le 16/09/1983 à Nouméa (98).

109. **DECULTY** Antoine <sup>1</sup>,

Il naît à Saint-Étienne (42) le 19/08/1853.

Décédé le 12/06/1892 à Pouembout (98).

Professions : Domestique.

<sup>1</sup> Note Générale : condamné le 18 décembre 1875 par la cour d'assises séant à Montbrison à 8 ans de travaux forcés pour vols - Matricule 8221

110. **DEGAND** Léon Henri <sup>1</sup>,

Il naît à Cambrai (59) le 07/11/1846.

Décédé le 08/04/1916 à Pouembout (98).

Professions : Sellier.

Marié le 09/06/1887 à Bourail (98), avec **HOYEZ** Adèle Justine

Elle est née le 20/02/1861 au Havre (76).

Décédée le 15/10/1940 à Nouméa (98).

<sup>1</sup> Note Générale : Condamné le 11 mai 1872 à perpétuité pour homicide volontaire avec préméditation sur la personne de Roza Biziot - Matricules 4977 - 10149 - FR ANOM COL H600 Embarqué le 18 avril 1873 par "La Loire" Réhabilité le 19/03/1906

111. **DELAITRE** Pierre <sup>1</sup>,

Il naît à Colombes (92) le 09/05/1841.

Décédé le 15/01/1906 à Pouembout (98).

Etat des personnes étant Nées où Mariées où décédées où concessionnaires  
dans la commune de Pouembout

Professions : Journalier.

<sup>1</sup> Note Générale : Condamné au bagne en Nouvelle Calédonie en 1868 Matricules 2222 / 10330

112. **DELAMARE** Honoré Timothée <sup>1</sup>,

Il voit le jour à Cany-Barville (76) le 07/06/1854.

Décédé le 12/04/1907 à Pouembout (98).

Professions : Papetier.

<sup>1</sup> Note Générale : Condamné au bagne en Nouvelle Calédonie en 1871 - Embarqué sur la Garonne le 3 août 1873 et arrivée à Nouméa le 18 décembre 1873 matricule 5370 / 3638

113. **DELARD** Mélanie Henriette <sup>1</sup>,

Elle naît à Corbeilles (45) le 26/06/1842.

Décédée le 23/06/1934 à Pouembout (98).

Mariée le 28/06/1864 à Marcé (49), avec **ROUSTEAU** Alexis

Il voit le jour le 12/06/1840 à Vaulandry (49).

Professions : Domestique.

Mariée le 28/01/1885 à Bourail (98), Ducos, avec **VIDEAULT** Eugène Auguste - 488 -

Il voit le jour le 14/02/1853 à Marcé (49).

Décédé le 25/07/1942 à Pouembout (98).

Professions : Journalier.

6 enfants sont nés de cette union :

o **VIDEAULT** Léonard Eugène Marie - 490 -

o **VIDEAULT** Mélanie Hortense Désirée - 491 -

o **VIDEAULT** Joseph Pierre  
Né le 12/03/1887 à Koné (98).

o **VIDEAULT** Augustine Eustasie - 487 -

o **VIDEAULT** Aude Elisabeth - 486 -

o **VIDEAULT** Anatole Olivier Nazaire - 485 -

<sup>1</sup> Note Générale : Condamnée en 1885 - Bagne en Nouvelle Calédonie Matricules 153-166 - CAOM H3434 - H2626 Patronyme Delars dans la généalogie Hervouët Notes / cour d'assise de Maine-et-Loire : Eugène Videault âgé de 19 ans et Mélanie Pavard, femme Rousteau, impliqués dans une tentative d'assassinat sur la personne de Alexis Rousteau époux de Mélanie. les deux complices sont condamnés par le tribunal d'Angers aux travaux forcés à perpétuité (voir le journal de la Ferté Macé 1873 l'écho Saumurois 29/11/1873.

6 Enfants

- **VIDEAULT** Léonard Eugène Marie - 490 - (° 1885 + 1950)

- **VIDEAULT** Mélanie Hortense Désirée - 491 - (° 1885)

- **VIDEAULT** Joseph Pierre (° 1887)

- **VIDEAULT** Augustine Eustasie - 487 - (° 1889)

- **VIDEAULT** Aude Elisabeth - 486 - (° 1890 + 1904)

- **VIDEAULT** Anatole Olivier Nazaire - 485 - (° 1893 + 1946)

8 Petits-enfants

- **LOZACH** francois eugène - 332 - (° 1903)

- **LOZACH** Henri Etienne - 333 - (° 1905 + 1964)

- **LOZACH** Etienne Francois - 330 - (° 1908 + 1999)

- **LOZACH** Eugénie Mélanie - 331 - (° 1910 + 1996)

Etat des personnes étant Nées où Mariées où décédées où concessionnaires  
dans la commune de Pouembout

- LOZACH Jean anatole - 334 - (° 1912 + 1912)  
- LOZACH Yvon Jean - 338 - (° 1913 + 1990)  
- LOZACH Marie Françoise - 337 - (° 1916)  
- LOZACH Julien Joseph - 336 - (° 1918)

8 Arrières-petits-enfants

- LOZACH Emile Eugène  
- LOZACH Jeanine

- PERALDI Jacqueline (° 1928)  
- PERALDI Rose Eugénie Dite Rosette - 389 - (° 1930)  
- PERALDI Lucien Cesar - 388 - (° 1933 + 2018)  
- PERALDI Eugène (° 1936)  
- PERALDI Robert (° 1938)  
- PERALDI Emilie (° 1940)

114. **DELASSUS** Louise Ambroisine <sup>1</sup>,

Professions : Journalière.

Elle voit le jour le 11/06/1862 à Haverskerque (59).

Décédée le 24/12/1900 à Pouembout (98).

Mariée le 20/06/1894 à Bourail (98), avec **BOUSQUET** Jean François - 52 -

Professions : 592.

Il voit le jour à Agen (47) le 25/09/1853.

Décédé le 23/05/1917 à Pouembout (98).

4 enfants sont nés de cette union :

o **BOUSQUET** Louis François - 53 -

o **BOUSQUET** Eugénie Louise - 50 -

o **BOUSQUET** Henri Eugène - 51 -

o **BOUSQUET** Eugène Auguste - 49 -

<sup>1</sup> Note Générale : Condamnée le 28 mars 1888 à 6 mois de prison et à la relégation pour vol

Matricule 173 - CAOM H2628 - H3427 - FR ANOM COL H 852 - Arrivée le 15 septembre 1889 à l'île des Pins par le "Ville de Saint Nazaire"

4 Enfants

- BOUSQUET Louis François - 53 - (° 1895)  
- BOUSQUET Eugénie Louise - 50 - (° 1896 + 1969)  
- BOUSQUET Henri Eugène - 51 - (° 1897)  
- BOUSQUET Eugène Auguste - 49 - (° 1899 + 1917)

115. **DÉPREZ** Joseph <sup>1</sup>,

Décédé le 13/08/1924 à Pouembout (98).

Professions : 148.

<sup>1</sup> Note Générale : 1886

116. **DESCHAMPS** Joseph <sup>1</sup>,



Etat des personnes étant Nées où Mariées où décédées où concessionnaires  
dans la commune de Pouembout

<p>Fils de <b>DESCHAMPS</b> Antoine Joseph, Cultivateur Né le 16/06/1810 à Ozoir-la-Ferrière (77). Décédé le 20/04/1853 à Nevoy (45). et de <b>MOLINET</b> Marie-Antoinette Née en 1818. Il est né à Saint-Gondon (45) le 23/02/1838. Décédé le 03/10/1897 à Pouembout (98). Professions : Cultivateur.</p>
<p>Marié le 07/06/1859 à Nevoy (45), avec <b>GARESSEUX</b> Henriette Elle naît à Nevoy (45) le 03/05/1837. Décédée le 08/06/1874 à Nevoy (45).</p>
<p>9 enfants sont nés de cette union :</p>
<p>o <b>DESCHAMPS</b> Marie Virginie Née le 18/03/1860 à Nevoy (45). Décédée le 09/06/1875 à Nevoy (45).</p>
<p>o <b>DESCHAMPS</b> Honorine Née le 13/11/1861 à Nevoy (45). Mariée le 28/04/1900 à Paris-XIVème (75) avec <b>BAZELOT</b> Célestin.</p>
<p>o <b>DESCHAMPS</b> Alphonsine Née le 08/02/1864 à Nevoy (45). Mariée le 06/05/1909 à Paris Xème (75) avec <b>SCHNEIDER</b> Eugene. Décédée le 16/01/1932 à Nouméa (98).</p>
<p>o <b>DESCHAMPS</b> Henriette Née le 24/10/1865 à Nevoy (45).</p>
<p>o <b>DESCHAMPS</b> Pierre Joseph Né le 29/06/1867 à Nevoy (45). Marié le 15/08/1894 avec <b>MAUCLAIR</b> Gabrielle Aimée Virginie. Décédé le 26/01/1941 à Corbeil-Essonnes (91).</p>
<p>o <b>DESCHAMPS</b> Alphonse Bruno Né le 06/10/1869 à Nevoy (45). Marié le 20/01/1894 à Koné (98) avec <b>KUHN</b> Marie Henriette. Décédé le 19/06/1902.</p>
<p>o <b>DESCHAMPS</b> Emilienne Née le 07/04/1872 à Nevoy (45). Mariée le 09/07/1890 à Paris-XIIIème (75) avec <b>FOUCAULT</b> Michel Ernest.</p>
<p>o <b>DESCHAMPS</b> Joséphine Née le 28/07/1873 à Nevoy (45). Décédée le 22/01/1953.</p>
<p>o <b>DESCHAMPS</b> Angèle Virginie Née le 25/02/1875 à Nevoy (45). Décédée le 16/11/1876 à Nevoy (45).</p>
<p><sup>1</sup> <i>Note Générale : Condamné au bagne de Nouvelle Calédonie en 1877 Matricule - 9555 / 8942 ANOM COL H 45</i>  <i>Déclaré coupable d'avoir de 1876 à 1877 commis à plusieurs reprises des crimes de viols et d'atteinte à la pudeur sur la personne de sa fille Honorine âgée de 15 ans mineure non émancipée par le mariage. Circonstances atténuantes admises</i></p>

9 Enfants

- DESCHAMPS Marie Virginie (° 1860 + 1875)
- DESCHAMPS Honorine (° 1861)
- DESCHAMPS Alphonsine (° 1864 + 1932)
- DESCHAMPS Henriette (° 1865)
- DESCHAMPS Pierre Joseph (° 1867 + 1941)
- DESCHAMPS Alphonse Bruno (° 1869 + 1902)
- DESCHAMPS Emilienne (° 1872)
- DESCHAMPS Joséphine (° 1873 + 1953)

Etat des personnes étant Nées où Mariées où décédées où concessionnaires  
dans la commune de Pouembout

- DESCHAMPS Angèle Virginie (° 1875 + 1876)

117. **DESRUES** Michel Nicolas Ferdinand <sup>1</sup>,

Fils de **DESRUES** Jacques Michel Arnaud, Sabotier

Né le 14/06/1796 à Saint-Étienne-l'Allier (27).

Décédé le 04/04/1872 à Selles (27).

et de **ANFRY** Marie Rose

Née le 13/10/1805 à Selles (27).

Décédée le 27/10/1872 à Selles (27).

Il naît le 27/03/1828 à Pont-Audemer (27), Selles.

Professions : Domestique & Jardinier.

Décédé le 12/07/1888 à Pouembout (98).

<sup>1</sup> Note Générale : Condamné le 8 février 1873 à perpétuité pour plusieurs tentatives de viols et un viol sur des jeunes filles âgées de moins de 15 ans sur lesquelles il avait autorité - Embarqué le 1 avril 1873 sur la "Garonne" Matricule 5643

118. **DESVIGNES** Jules,

Fils de **DESVIGNES** Henri, 149

Né le 01/07/1862 à Périgueux (24).

et de **TOURNACHE** Julie Aimée Rose

Née le 31/03/1890 à Thio (98).

Décédée le 08/08/1948 à Nouméa (98).

Il voit le jour le 11/03/1906 à Pouembout (98).

Décédé le 20/08/1967 à Nouméa (98).

Marié le 02/08/1928 à Nouméa (98), avec **VINCENT** Adrienne

Elle est née le 31/01/1912 à Farino (98).

Décédée en 1995 à Bouloupari (98).

Marié le 08/11/1963 à Nouméa (98), avec **BERARDI** Suzanne Blanche

119. **DEVAUD** Grégory,

Fils de **DEVAUD** Marion Léopold René Alain

Né le 31/10/1956.

et de **LUCAS** Jeanine Odette Marie

Il naît à Nouméa (98) le 14/08/1981.

Marié le 10/11/2009 à Pouembout (98), avec **ROUMAGNAC** Isabelle - 456 -

Elle naît à Nouméa (98) le 31/10/1988.

2 enfants sont nés de cette union :

o **DEVAUD** Léo Fabien Marion Haunui

Né le 23/05/2014 à Koumac (98).

o **DEVAUD** Tiana Sandra Brigitte Heiat

Née le 18/10/2015 à Koumac (98).

2 Enfants

- DEVAUD Léo Fabien Marion Haunui (° 2014)

- DEVAUD Tiana Sandra Brigitte Heiat (° 2015)

120. **DIDIERJEAN** Laurent <sup>1</sup>,

Etat des personnes étant Nées où Mariées où décédées où concessionnaires  
dans la commune de Pouembout

Décédé le 25/09/1894 à Pouembout (98).

<sup>1</sup> Note Générale : 1875

121. **DIJOU** Yvonne Louise Jeanne,

Fille de **DIJOU** Louis Laurent Emmanuel, Prospecteur pour la Société Le Nickel

Né le 10/08/1886 à Nouméa (98).

Décédé le 28/09/1947 à Nouméa (98).

et de **KRETZ** Maria

Née le 01/06/1891 à La Foa (98).

Décédée le 27/07/1971 à Nouméa (98).

Elle est née à Pouembout (98) le 23/10/1919.

Décédée le 05/09/1996 à Dourgne (81).

Mariée le 27/11/1948 à Nouméa (98), avec **PAULIN** Henri Pascal

122. **DINOMAS** Pierre François <sup>1</sup>,

Professions : Laboureur.

Il est né le 09/01/1846 à Méral (53).

Décédé le 28/08/1891 à Pouembout (98).

Marié le 19/04/1877 à Bourail (98), avec **BRIENDO** Marie Josephe

Elle voit le jour le 30/08/1853 à Vanne (70).

Décédée le 08/06/1895 à Bourail (98).

Professions : Sans.

<sup>1</sup> Note Générale : Condamné le 24 octobre 1867 à 8 ans de travaux forcés pour vol -  
Matricules 1972 - 911 - FR ANOM COL H 457 Embarqué le 18 janvier 1869 sur la "La Néréide"

123. **DOUVIER** Francine Andrée,

Fille de **DOUVIER** Pierre Augustin - 125 -, Mineur

Né le 31/08/1864 à Saint-Dié-des-Vosges (88), Wishes.

Décédé le 24/10/1911 à Pouembout (98).

et de **CASSOU** Mathe Yvonne Théodorine - 61 -, Commerçante à Kopeto

Née le 18/05/1881 à Canala (98), Nakety.

Décédée le 25/07/1914 à Pouembout (98).

Elle est née le 10/10/1911 à Pouembout (98).

Décédée en 01/2005 à Nouméa (98).

Mariée le 24/12/1943 à Nouméa (98), avec le **BOUHELLEC** Benjamin Gaston

Il est né à Koumac (98) le 25/02/1909.

124. **DOUVIER** Jeanne Mathilde,

Fille de **DOUVIER** Pierre Augustin - 125 -, Mineur

Né le 31/08/1864 à Saint-Dié-des-Vosges (88), Wishes.

Décédé le 24/10/1911 à Pouembout (98).

et de **CASSOU** Mathe Yvonne Théodorine - 61 -, Commerçante à Kopeto

Née le 18/05/1881 à Canala (98), Nakety.

Décédée le 25/07/1914 à Pouembout (98).

Elle est née le 28/12/1903 à Pouembout (98).

Etat des personnes étant Nées où Mariées où décédées où concessionnaires  
dans la commune de Pouembout

Mariée le 29/01/1927 à Nouméa (98), avec **EBSTEIN** Simon Lucien Edouard  
Il naît en 1903.  
Décédé en 1962.

125. **DOUVIER** Pierre Augustin,

Il voit le jour à Saint-Dié-des-Vosges (88), Wishes le 31/08/1864.  
Décédé le 24/10/1911 à Pouembout (98).  
Professions : Mineur.

Marié le 14/03/1903, avec **CASSOU** Mathe Yvonne Théodorine - 61 -  
Elle voit le jour le 18/05/1881 à Canala (98), Nakety.  
Décédée le 25/07/1914 à Pouembout (98).  
Professions : Commerçante à Kopeto.

6 enfants sont nés de cette union :

- o **DOUVIER** Maurice  
Né le 06/05/1898 à Thio (98).  
Marié le 27/08/1925 à Nouméa (98) avec **PALASON** Françoise.
- o **DOUVIER** Blanche Marguerite  
Née le 22/10/1899 à Thio (98).  
Mariée le 16/01/1930 à Nouméa (98) avec **BABO** Georges Alexandre.  
Décédée le 06/02/1983 à Nouméa (98).
- o **DOUVIER** Pierre Henri  
Né le 17/07/1902 à Thio (98).  
Décédé le 12/10/1903 au Mont-Dore (98), Plum.
- o **DOUVIER** Jeanne Mathilde - 124 -
- o **DOUVIER** Paule Théodorine  
Née le 10/01/1905 à Voh (98).  
Mariée le 02/09/1957 à Nouméa (98) avec **TUBAND** Henri Charles.  
Décédée le 17/09/1992 à Nouméa (98).
- o **DOUVIER** Francine Andrée - 123 -

6 Enfants

- DOUVIER Maurice (° 1898)
- DOUVIER Blanche Marguerite (° 1899 + 1983)
- DOUVIER Pierre Henri (° 1902 + 1903)
- DOUVIER Jeanne Mathilde - 124 - (° 1903)
- DOUVIER Paule Théodorine (° 1905 + 1992)
- DOUVIER Francine Andrée - 123 - (° 1911 + 2005)

126. **DROUX** François <sup>1</sup>,

Décédé le 01/07/1929 à Pouembout (98).  
Professions : 151.

<sup>1</sup> Note Générale : 1889

127. **DUBET** Jean <sup>1</sup>,

Il naît au Temple (33) en 1836.  
Décédé le 19/12/1902 à Pouembout (98).  
Professions : Terrassier.

<sup>1</sup> Note Générale : condamné en 1865 à 10 ans de travaux forcés pour attentat à la pudeur - matricule 491 / 894

Etat des personnes étant Nées où Mariées où décédées où concessionnaires  
dans la commune de Pouembout

128. <b>DUHAMEL</b> Narcisse Pierre,	
<p>Fils de <b>DUHAMEL</b> Narcisse Alexandre, Boucher Né le 08/12/1838 à Brionne (27). Décédé le 02/08/1874 à Nouméa (98). et de <b>BERTHIER</b> Sydonie, Institutrice Née le 21/04/1836 à Paris (75). Décédée en 1911. Il naît le 05/01/1865 à Paris (75). Décédé le 04/10/1931 à Poum (98).</p>	
<p>Marié le 06/06/1885 à Moindou (98), avec <b>BECHTEL</b> Joséphine Dite Philippine Elle naît à Erstein (67) le 20/12/1864. Décédée le 30/11/1928 à Moindou (98).</p>	
5 enfants sont nés de cette union :	
<p>o <b>DUHAMEL Berthe</b> Marguerite Irma Née le 28/08/1886 à Moindou (98). Mariée le 23/08/1909 à Moindou (98) avec <b>FOREST Alexandre</b> Joseph. Décédée en 1974 à Nouméa (98).</p>	
<p>o <b>DUHAMEL</b> Narcisse Charles Né le 08/08/1888 à Moindou (98). Marié le 18/12/1925 à Saint-Priest (69) avec <b>BAJARD</b> Jeanne. Décédé le 11/02/1952 à Nouméa (98).</p>	
<p>o <b>DUHAMEL</b> Emile Né le 19/05/1890 à Moindou (98). Décédé le 05/09/1916 à Belloy-en-Santerre (80).</p>	
<p>o <b>DUHAMEL</b> Raoul Né le 19/02/1892 à La Foa (98). Décédé le 14/10/1916 à Kénalie (Serbie).</p>	
<p>o <b>DUHAMEL</b> Madeleine Suzanne Née le 15/01/1894 à Sarraméa (98), Dogny. Mariée le 09/06/1915 à Moindou (98) avec <b>FOREST France</b> Théodore. Décédée le 23/07/1979 à Nouméa (98).</p>	
<p>Marié le 28/05/1901 à Pouembout (98), avec <b>LOMONT</b> Eva Marie - 327 - Elle naît à Nouméa (98) le 02/08/1883. Décédée le 16/09/1947 à Nouméa (98).</p>	
4 enfants sont nés de cette union :	
<p>o <b>LOMONT</b> Narcice Né le 05/06/1909 à Koumac (98). Marié le 02/03/1935 à Nouméa (98) avec <b>BETFORT</b> Fernande. Décédé en 1984.</p>	
<p>o <b>LOMONT</b> Marc Né le 19/05/1912 à Koumac (98). Uni avec <b>RITA</b> Andrée Paule Juliette. Décédé le 20/04/1986 à Nouméa (98).</p>	
<p>o <b>LOMONT</b> Rachelle Née le 23/09/1914 à Nouméa (98). Unie avec <b>HERLEIN</b> Charles Lucien Raymond. Décédée le 08/10/1993 à Nouméa (98).</p>	
<p>o <b>LOMONT</b> Emile Edmond Né le 18/05/1916 à Koumac (98). Décédé le 25/05/1920 à Koumac (98).</p>	

Etat des personnes étant Nées où Mariées où décédées où concessionnaires  
dans la commune de Pouembout

9 Enfants

- DUHAMEL Berthe Marguerite Irma (° 1886 + 1974)
- DUHAMEL Narcisse Charles (° 1888 + 1952)
- DUHAMEL Emile (° 1890 + 1916)
- DUHAMEL Raoul (° 1892 + 1916)
- DUHAMEL Madeleine Suzanne (° 1894 + 1979)
- LOMONT Narcice (° 1909 + 1984)
- LOMONT Marc (° 1912 + 1986)
- LOMONT Rachelle (° 1914 + 1993)
- LOMONT Emile Edmond (° 1916 + 1920)

9 Petits-enfants

- FOREST Robert Antoine Narcisse (° 1911 + 1988)
- FOREST Paulette Amélie Berthe (° 1916)
- FOREST Edouard Raoul Alexandre (° 1921 + 1877)
- DUHAMEL Renée (° 1928)
- FOREST Narcisse (° 1916 + 2006)
- FOREST Elise Eva Hélène (° 1918 + 2011)
- FOREST Raoul Emile Antoine (° 1921 + 1988)
- LOMONT Yves (° 1938)
- LOMONT Christian Louis Narcisse (° 1944)

9 Arrières-petits-enfants

- FOREST Monique (° 1951)
- FOREST Numa (° 1953 + 1971)
- FOREST Françoise (° 1957)
- FOREST Jacques Narcisse (° 1959)
- GASPARD Marie France Edmée (° 1947)
- GASPARD Yvon André Jean (° 1947)
- GASPARD Nadia (° 1958)
- GASPARD Evelyne (° 1959)
- GASPARD Guy Henri France (° 1964 + 1965)

129. **DUPONT** Marthe,

Elle est née à Pouembout (98) le 16/03/1906.

Mariée le 15/03/1923 à Nouméa (98), avec **LABORDE** Pierre  
Il naît le 04/06/1896 à Nouméa (98).

Professions : Journaliste.

Décédé le 14/02/1939 à Nouméa (98).

3 enfants sont nés de cette union :

o **LABORDE** Bernadette  
Née en 1924.  
Unie avec **GANE** Paul.

o **LABORDE** Chantal  
Née en 1929.

o **LABORDE** Roselyne  
Née en 1931.  
Unie avec **DIGNAN** Mickael Patrick.

Etat des personnes étant Nées où Mariées où décédées où concessionnaires  
dans la commune de Pouembout

3 Enfants

- LABORDE Bernadette (° 1924)
- LABORDE Chantal (° 1929)
- LABORDE Roselyne (° 1931)

130. **DUPRÉ** Léa Augustine,

Fille de **DUPRÉ** Jean Pierre Antoine Emile, Boulanger

Né le 17/01/1853 à Loriol-sur-Drôme (26).

Décédé le 19/02/1916 à Nouméa (98).

et de **RÉVEILLON** Elisa Léontine

Née le 13/06/1873 à Bourail (98).

Décédée le 19/10/1917.

Elle naît à Pouembout (98) le 12/10/1892.

Décédée le 14/07/1960 à Nouméa (98).

Mariée le 24/05/1913 à Nouméa (98), avec **NAUDET** Louis Charles

Il voit le jour à Nouméa (98) le 03/01/1888.

Décédé le 27/03/1916 à Compiègne (60).

Professions : Typographe.

Unie avec **LEROY** Jean Georges

Il est né le 30/12/1895 à Païta (98).

Décédé le 22/01/1993 à Touho (98).

131. **DUPUIS** Louis,

Il voit le jour à Pamiers (Algérie) le 23/10/1859.

Marié le 27/12/1894 à Pouembout (98), avec **WEISS** Marie Adèle - 498 -

Elle est née à Sainte-Marie-aux-Chênes (57) le 23/04/1875.

Décédée le 08/02/1920 à Koumac (98).

132. **DUPUIS** William Emmanuel,

Il voit le jour le 24/04/1897 à Parçay-Meslay (37).



Marié le 03/04/1922 à Pouembout (98), avec **FOREST** Elise Hélène Marguerite - 178 -

Elle naît le 09/03/1887 à Moindou (98).

Décédée le 09/03/1969 à Nouméa (98).

4 enfants sont nés de cette union :

o **DUPUIS** Catherine

Née en 1923 à Moindou (98).

Mariée le 11/04/1945 à Châtellerault (86) avec **LAVOIX** Lucien Charles.

Etat des personnes étant Nées où Mariées où décédées où concessionnaires  
dans la commune de Pouembout

Décédée en 2017 à Neuilly-sur-Seine (92).
o <b>DUPUIS</b> André Antoine Arthur Né le 14/04/1924 à Moindou (98). Décédé le 11/04/1925 à Moindou (98).
o <b>DUPUIS</b> Evelyne Noemie Marie Née le 10/05/1926 à Moindou (98). Unie avec <b>GUMULA</b> Waldedmar.
o <b>DUPUIS</b> Emmanuel Antoine Né le 10/07/1928 à Moindou (98). Uni avec <b>HALDRIC</b> Raymonde Micheline.

<b>4 Enfants</b>
- DUPUIS Catherine (° 1923 + 2017) - DUPUIS André Antoine Arthur (° 1924 + 1925) - DUPUIS Evelyne Noemie Marie (° 1926) - DUPUIS Emmanuel Antoine (° 1928)
<b>10 Petits-enfants</b>
- LAVOIX Charles (° 1946) - LAVOIX Yveline Marguerite Josiane (° 1948) - LAVOIX Raymond (° 1950) - LAVOIX Paul (° 1955)
- GUMULA Brigitte Jeanne Élise (° 1953) - GUMULA Christine Catherine (° 1955) - GUMULA Chantal Evelyne Ginette (° 1956) - GUMULA Jean Emmanuel (° 1958) - DUPUIS Patricia - DUPUIS Richard
<b>3 Arrières-petits-enfants</b>
- LAVOIX Julie - LAVOIX Clarence - LAVOIX Clément

133. <b>DUVIVIER</b> Albert,
Fils de <b>DUVIVIER</b> Leon Clément - 150 - Né le 27/03/1905 à Pouembout (98). et de <b>RANGASSAMY</b> Angèle Albertine - 420 - Née le 09/09/1906 à La Foa (98). Décédée le 08/08/1956 à Nouméa (98). Il est né en 1827 à Pouembout (98).

134. <b>DUVIVIER</b> Alfred,
Fils de <b>DUVIVIER</b> Leon Clément - 150 - Né le 27/03/1905 à Pouembout (98). et de <b>RANGASSAMY</b> Angèle Albertine - 420 - Née le 09/09/1906 à La Foa (98). Décédée le 08/08/1956 à Nouméa (98). Il est né le 27/02/1931 à Pouembout (98).



Etat des personnes étant Nées où Mariées où décédées où concessionnaires  
dans la commune de Pouembout

Uni avec **JULIAN** Anna

135. **DUVIVIER** Alfred,

Fils de **DUVIVIER** Leon Clément - 150 -  
Né le 27/03/1905 à Pouembout (98).  
et de **RANGASSAMY** Angèle Albertine - 420 -  
Née le 09/09/1906 à La Foa (98).  
Décédée le 08/08/1956 à Nouméa (98).  
Il voit le jour le 27/02/1931 à Pouembout (98).

136. **DUVIVIER** Claude,

Fils de **DUVIVIER** Leon Clément - 150 -  
Né le 27/03/1905 à Pouembout (98).  
et de **RANGASSAMY** Angèle Albertine - 420 -  
Née le 09/09/1906 à La Foa (98).  
Décédée le 08/08/1956 à Nouméa (98).  
Il voit le jour à Pouembout (98) le 24/08/1940.

137. **DUVIVIER** Claude,

Fils de **DUVIVIER** Leon Clément - 150 -  
Né le 27/03/1905 à Pouembout (98).  
et de **RANGASSAMY** Angèle Albertine - 420 -  
Née le 09/09/1906 à La Foa (98).  
Décédée le 08/08/1956 à Nouméa (98).  
Il est né le 24/08/1940 à Pouembout (98).

Uni avec **BOUTEILLER** Michèle

138. **DUVIVIER** Daniele,

Fille de **DUVIVIER** Leon Clément - 150 -  
Né le 27/03/1905 à Pouembout (98).  
et de **RANGASSAMY** Angèle Albertine - 420 -  
Née le 09/09/1906 à La Foa (98).  
Décédée le 08/08/1956 à Nouméa (98).  
Elle est née à Pouembout (98) le 09/10/1938.  
Décédée le 09/10/1938 à Pouembout (98).

139. **DUVIVIER** Daniele,

Fille de **DUVIVIER** Leon Clément - 150 -  
Né le 27/03/1905 à Pouembout (98).  
et de **RANGASSAMY** Angèle Albertine - 420 -  
Née le 09/09/1906 à La Foa (98).  
Décédée le 08/08/1956 à Nouméa (98).  
Elle voit le jour le 09/10/1938 à Pouembout (98).

140. **DUVIVIER** Elodia,

Fille de **DUVIVIER** Leon Clément - 150 -  
Né le 27/03/1905 à Pouembout (98).

Etat des personnes étant Nées où Mariées où décédées où concessionnaires  
dans la commune de Pouembout

et de **RANGASSAMY** Angèle Albertine - 420 -  
Née le 09/09/1906 à La Foa (98).  
Décédée le 08/08/1956 à Nouméa (98).  
Elle voit le jour à Pouembout (98) le 20/04/1942.

Unie avec **PETERS** Danielo

141. **DUVIVIER** Elodia,

Fille de **DUVIVIER** Leon Clément - 150 -  
Né le 27/03/1905 à Pouembout (98).  
et de **RANGASSAMY** Angèle Albertine - 420 -  
Née le 09/09/1906 à La Foa (98).  
Décédée le 08/08/1956 à Nouméa (98).  
Elle voit le jour le 20/04/1942 à Pouembout (98).

142. **DUVIVIER** Georges,

Fils de **DUVIVIER** Leon Clément - 150 -  
Né le 27/03/1905 à Pouembout (98).  
et de **RANGASSAMY** Angèle Albertine - 420 -  
Née le 09/09/1906 à La Foa (98).  
Décédée le 08/08/1956 à Nouméa (98).  
Il voit le jour à Pouembout (98) le 07/01/1930.

143. **DUVIVIER** Georges,

Fils de **DUVIVIER** Leon Clément - 150 -  
Né le 27/03/1905 à Pouembout (98).  
et de **RANGASSAMY** Angèle Albertine - 420 -  
Née le 09/09/1906 à La Foa (98).  
Décédée le 08/08/1956 à Nouméa (98).  
Il naît le 07/01/1930 à Pouembout (98).

Uni avec **BERNANOS** Anita

144. **DUVIVIER** Georgette,

Fille de **DUVIVIER** Leon Clément - 150 -  
Né le 27/03/1905 à Pouembout (98).  
et de **RANGASSAMY** Angèle Albertine - 420 -  
Née le 09/09/1906 à La Foa (98).  
Décédée le 08/08/1956 à Nouméa (98).  
Elle naît à Pouembout (98) le 07/01/1928.

Unie avec **BOUYÉ** Robert

145. **DUVIVIER** Germaine,

Fille de **DUVIVIER** Leon Clément - 150 -  
Né le 27/03/1905 à Pouembout (98).  
et de **RANGASSAMY** Angèle Albertine - 420 -  
Née le 09/09/1906 à La Foa (98).  
Décédée le 08/08/1956 à Nouméa (98).  
Elle naît à Pouembout (98) le 07/03/1933.

Etat des personnes étant Nées où Mariées où décédées où concessionnaires  
dans la commune de Pouembout

146. **DUVIVIER** Germaine,

Fille de **DUVIVIER** Leon Clément - 150 -  
Né le 27/03/1905 à Pouembout (98).  
et de **RANGASSAMY** Angèle Albertine - 420 -  
Née le 09/09/1906 à La Foa (98).  
Décédée le 08/08/1956 à Nouméa (98).  
Elle est née à Pouembout (98) le 07/03/1933.

Unie avec **CAILLEAU** Henri

147. **DUVIVIER** Ida,

Fille de **DUVIVIER** Leon Clément - 150 -  
Né le 27/03/1905 à Pouembout (98).  
et de **RANGASSAMY** Angèle Albertine - 420 -  
Née le 09/09/1906 à La Foa (98).  
Décédée le 08/08/1956 à Nouméa (98).  
Elle est née le 09/10/1938 à Pouembout (98).

Unie avec **DUBATON** Victor

148. **DUVIVIER** Ida,

Fille de **DUVIVIER** Leon Clément - 150 -  
Né le 27/03/1905 à Pouembout (98).  
et de **RANGASSAMY** Angèle Albertine - 420 -  
Née le 09/09/1906 à La Foa (98).  
Décédée le 08/08/1956 à Nouméa (98).  
Elle est née à Pouembout (98) le 09/10/1938.

149. **DUVIVIER** Léon,

Fils de **DUVIVIER** Leon Clément - 150 -  
Né le 27/03/1905 à Pouembout (98).  
et de **RANGASSAMY** Angèle Albertine - 420 -  
Née le 09/09/1906 à La Foa (98).  
Décédée le 08/08/1956 à Nouméa (98).  
Il voit le jour à Pouembout (98) le 07/01/1930.

Uni avec **DUBARY** Francine

150. **DUVIVIER** Leon Clément,

Fils de **DUVIVIER** Léon Auguste, Pecheur  
Né le 06/01/1872 à Chaville (92).  
et de **LAURENT** Clémentine Adèle Léontine - 288 -  
Née le 24/02/1888 à Pouembout (98).  
Il voit le jour à Pouembout (98) le 27/03/1905.

Marié à Pouembout (98), avec **RANGASSAMY** Angèle Albertine - 420 -  
Elle est née à La Foa (98) le 09/09/1906.  
Décédée le 08/08/1956 à Nouméa (98).

Etat des personnes étant Nées où Mariées où décédées où concessionnaires  
dans la commune de Pouembout

23 enfants sont nés de cette union :
o <b>DUVIVIER</b> Albert - 133 -
o <b>DUVIVIER</b> Georgette - 144 -
o <b>DUVIVIER</b> Léon - 149 -
o <b>DUVIVIER</b> Georges - 143 -
o <b>DUVIVIER</b> Georges - 142 -
o <b>DUVIVIER</b> Alfred - 135 -
o <b>DUVIVIER</b> Alfred - 134 -
o <b>DUVIVIER</b> Germaine - 146 -
o <b>DUVIVIER</b> Germaine - 145 -
o <b>DUVIVIER</b> Raymonde - 154 -
o <b>DUVIVIER</b> Raymonde - 153 -
o <b>DUVIVIER</b> Roger - 155 -
o <b>DUVIVIER</b> Roger - 156 -
o <b>DUVIVIER</b> Ida - 147 -
o <b>DUVIVIER</b> Ida - 148 -
o <b>DUVIVIER</b> Daniele - 139 -
o <b>DUVIVIER</b> Daniele - 138 -
o <b>DUVIVIER</b> Claude - 136 -
o <b>DUVIVIER</b> Claude - 137 -
o <b>DUVIVIER</b> Elodia - 140 -
o <b>DUVIVIER</b> Elodia - 141 -
o <b>DUVIVIER</b> Raymond - 151 -
o <b>DUVIVIER</b> Raymond - 152 -
Marié le 05/03/1965 à Lifou (98), avec <b>TANGUY</b> Marie Hélène Berthe Elle naît en 1915 .

23 Enfants

- DUVIVIER Albert - 133 - (° 1827)
- DUVIVIER Georgette - 144 - (° 1928)
- DUVIVIER Léon - 149 - (° 1930)
- DUVIVIER Georges - 143 - (° 1930)
- DUVIVIER Georges - 142 - (° 1930)
- DUVIVIER Alfred - 135 - (° 1931)
- DUVIVIER Alfred - 134 - (° 1931)
- DUVIVIER Germaine - 146 - (° 1933)
- DUVIVIER Germaine - 145 - (° 1933)
- DUVIVIER Raymonde - 154 - (° 1934)
- DUVIVIER Raymonde - 153 - (° 1934)
- DUVIVIER Roger - 155 - (° 1937)
- DUVIVIER Roger - 156 - (° 1937)
- DUVIVIER Ida - 147 - (° 1938)
- DUVIVIER Ida - 148 - (° 1938)
- DUVIVIER Daniele - 139 - (° 1938)
- DUVIVIER Daniele - 138 - (° 1938 + 1938)
- DUVIVIER Claude - 136 - (° 1940)
- DUVIVIER Claude - 137 - (° 1940)
- DUVIVIER Elodia - 140 - (° 1942)
- DUVIVIER Elodia - 141 - (° 1942)
- DUVIVIER Raymond - 151 - (° 1946)
- DUVIVIER Raymond - 152 - (° 1946)

151. **DUVIVIER** Raymond,

Etat des personnes étant Nées où Mariées où décédées où concessionnaires  
dans la commune de Pouembout

Fils de **DUVIVIER** Leon Clément - 150 -  
Né le 27/03/1905 à Pouembout (98).  
et de **RANGASSAMY** Angèle Albertine - 420 -  
Née le 09/09/1906 à La Foa (98).  
Décédée le 08/08/1956 à Nouméa (98).  
Il est né le 14/08/1946 à Pouembout (98).

152. **DUVIVIER** Raymond,

Fils de **DUVIVIER** Leon Clément - 150 -  
Né le 27/03/1905 à Pouembout (98).  
et de **RANGASSAMY** Angèle Albertine - 420 -  
Née le 09/09/1906 à La Foa (98).  
Décédée le 08/08/1956 à Nouméa (98).  
Il naît à Pouembout (98) le 14/08/1946.

Uni avec **HOARAGI-MIRI HINA** Florence

Uni avec **SOERO** Rita

153. **DUVIVIER** Raymonde,

Fille de **DUVIVIER** Leon Clément - 150 -  
Né le 27/03/1905 à Pouembout (98).  
et de **RANGASSAMY** Angèle Albertine - 420 -  
Née le 09/09/1906 à La Foa (98).  
Décédée le 08/08/1956 à Nouméa (98).  
Elle voit le jour à Pouembout (98) le 27/05/1934.

Unie avec **VIDEAULT** Camille

154. **DUVIVIER** Raymonde,

Fille de **DUVIVIER** Leon Clément - 150 -  
Né le 27/03/1905 à Pouembout (98).  
et de **RANGASSAMY** Angèle Albertine - 420 -  
Née le 09/09/1906 à La Foa (98).  
Décédée le 08/08/1956 à Nouméa (98).  
Elle naît le 27/05/1934 à Pouembout (98).

155. **DUVIVIER** Roger,

Fils de **DUVIVIER** Leon Clément - 150 -  
Né le 27/03/1905 à Pouembout (98).  
et de **RANGASSAMY** Angèle Albertine - 420 -  
Née le 09/09/1906 à La Foa (98).  
Décédée le 08/08/1956 à Nouméa (98).  
Il est né le 06/02/1937 à Pouembout (98).

Uni avec **DOOM** Nelly

156. **DUVIVIER** Roger,

Fils de **DUVIVIER** Leon Clément - 150 -  
Né le 27/03/1905 à Pouembout (98).

Etat des personnes étant Nées où Mariées où décédées où concessionnaires  
dans la commune de Pouembout

et de **RANGASSAMY** Angèle Albertine - 420 -  
Née le 09/09/1906 à La Foa (98).  
Décédée le 08/08/1956 à Nouméa (98).  
Il est né à Pouembout (98) le 06/02/1937.

**E**

**157. EL AFFIF OULD SI EL MAHI BELKASSEM <sup>1</sup>,**

Il voit le jour en 1864 à Righas Blida (Alger).  
Décédé le 28/01/1928 à Pouembout (98).  
Professions : Cultivateur.

Uni avec **MOREL** Elise Gladie  
Elle est née le 23/10/1884 à La Foa (98).  
Décédée en 1929 à Nouméa (98).

<sup>1</sup> *Note Générale : Condamné au Bagne de Nelle Calédonie en 1889 - Matricule 18304 / 10311 Zone Cote H 1476. Condamné à 8 ans de travaux forcés pour vol - Embarqué le 22 septembre 1889 sur le navire "Ville de St Nazaire" Réhabilité judiciairement le 12 janvier 1927*

**158. ESCOUROU** Jean Baptiste <sup>1</sup>,

Il naît le 28/01/1840 à Cenne-Monestiés (11).  
Décédé le 06/02/1892 à Pouembout (98).  
Professions : Négociant.

<sup>1</sup> *Note Générale : Condamné au bagne de Nouvelle Calédonie en 1871 - Embarqué sur le navire la "Loire" le 19 avril 1873 qui est arrivé le 14 juillet 1873 Matricule 4777 / 1272 / 657*

**159. ESPIÈS** Antonio <sup>1</sup>,

Il est né à Espagne le 09/03/1854.  
Professions : Cultivateur.  
Décédé le 19/04/1919 à Pouembout (98).

Marié le 28/01/1885 à Bourail (98), avec **DARTAILH** Marie Dite Jeanne  
Elle est née à Saint-Symphorien (33) le 15/03/1854.

4 enfants sont nés de cette union :

o **ESPIÈS** Antoinette  
Née le 06/12/1885 à Koné (98).  
Mariée le 10/04/1905 à Thio (98) avec **MOHAMED ARESKI OU ADOUR** .

o **ESPIÈS** Jules Antoine  
Né le 09/03/1887 à Koné (98).  
Uni avec **CLEMEN** Antoinette.  
Décédé le 29/05/1955 à Nouméa (98).

o **ESPIÈS** Francois - 160 -

o **ESPIÈS** Marthe - 162 -

<sup>1</sup> *Note Générale : Condamné en 1874 - Bagne en Nouvelle Calédonie Matricules 7143 - 11081 - 5648 - FR ANOM COL H 604 Arrivé en Nouvelle Calédonie en 1875 par "La Garonne"*

Etat des personnes étant Nées où Mariées où décédées où concessionnaires  
dans la commune de Pouembout

- ESPIÈS Antoinette (° 1885)  
- ESPIÈS Jules Antoine (° 1887 + 1955)  
- ESPIÈS Francois - 160 - (° 1892)  
- ESPIÈS Marthe - 162 - (° 1898 + 1978)

7 Petits-enfants

- ARESKI ou ADOUR Adouda (° 1902 + 1984)  
- ARESKI Mohamed Hassen - 13 - (° 1904 + 1988)  
- ARESKI El Hamoussine - 11 - (° 1906)  
- ARESKI Fatima - 12 - (° 1908)  
- ARESKI Alina Mohamed - 9 - (° 1912 + 2001)

- ESPIÈS Marguerite - 161 - (° 1912)  
- CHAMOUILLE Antoine (° 1911 + 1985)

160. **ESPIÈS** Francois,

Fils de **ESPIÈS** Antonio - 159 -, Cultivateur  
Né le 09/03/1854 à Espagne.  
Décédé le 19/04/1919 à Pouembout (98).  
et de **DARTAILH** Marie Dite Jeanne  
Née le 15/03/1854 à Saint-Symphorien (33).  
Il naît à Pouembout (98) le 30/03/1892.

161. **ESPIÈS** Marguerite,

Fille de **ESPIÈS** Jules Antoine  
Né le 09/03/1887 à Koné (98).  
Décédé le 29/05/1955 à Nouméa (98).  
et de **CLEMEN** Antoinette  
Née vers 1890.  
Elle naît à Pouembout (98) le 12/03/1912.

Mariée en 1937, avec **POUPART** Victor  
Il est né vers 1910 .

162. **ESPIÈS** Marthe,

Fille de **ESPIÈS** Antonio - 159 -, Cultivateur  
Né le 09/03/1854 à Espagne.  
Décédé le 19/04/1919 à Pouembout (98).  
et de **DARTAILH** Marie Dite Jeanne  
Née le 15/03/1854 à Saint-Symphorien (33).  
Elle est née à Pouembout (98) le 03/07/1898.  
Décédée en 1978.

Mariée le 04/01/1921 à Nouméa (98), avec **CHAMOUILLE** Charles Henri  
Il voit le jour à Nouméa (98) le 03/08/1896.  
Décédé le 11/05/1980 à Nouméa (98).  
Professions : Employé aux hauts fournaux.

l enfant est né de cette union :

- o **CHAMOUILLE** Antoine  
Né en 1911.  
Uni avec **le van N'GON** Marcelle Francine.

Etat des personnes étant Nées où Mariées où décédées où concessionnaires  
dans la commune de Pouembout

Décédé en 1985.

Enfant

- CHAMOUILLE Antoine (° 1911 + 1985)

F

163. **FAUCONNET** Léonard <sup>1</sup>,

Il est né à Saint-Martin-le-Pin (24) le 15/10/1838.

Décédé le 18/12/1900 à Pouembout (98).

Professions : Domestique.

<sup>1</sup> *Note Générale : condamné en 1866 à 10 ans de travaux forcés pour vols - matricule 586 / 1093  
Condamné en Nouvelle calédonie le 6 juillet 1880 à 10 ans de travaux forcés pour escroquerie*

164. **FAVE** Lucile Marguerite Maguy,

Fille de **FAVE** Auguste, Sans

Né en 1870 à Lyon (69).

et de **BARADAT** Lucile Camille

Née le 21/02/1871 à Astaffort (47).

Décédée le 21/05/1941 à Voh (98).

Elle est née à Pouembout (98) le 10/03/1913.

Décédée le 04/03/2015 à Nouméa (98).

Professions : Couturiere.

Mariée le 22/12/1930 à Pouembout (98), avec **MARLIER** Maurice Louis - 344 -

Il voit le jour le 21/03/1903 à Koné Nouvelle Calédonie.

Décédé le 19/08/1967 à Koné Nouvelle Calédonie.

165. **FERRERI** Marie Constance,

Fille de **FERRERI** Dominique, Surveillant militaire

Né le 10/05/1861 à Ajaccio (2A).

et de **VICO** Angèle

Née le 20/03/1864 à Ajaccio (2A).

Décédée le 17/11/1892 à Thio (98).

Elle voit le jour le 13/01/1890 à Pouembout (98).

Décédée le 08/10/1975 à Ajaccio (2A).

166. **FERRY** Jean <sup>1</sup>,

Professions : Cultivateur.

Il naît à Acri (Italie) le 15/08/1848.

Décédé le 15/03/1908 à Pouembout (98).

Marié le 17/08/1883 à Bourail (98), avec **LOUIS** Marie Louise

Elle voit le jour à Lucy (57) le 18/05/1849.

Professions : Brodeuse.

4 enfants sont nés de cette union :

o **FERRY** Marie Hélène Marthe

Née le 27/09/1884 à La Foa (98).

Mariée le 27/09/1910 à Nouméa (98) avec **CHANTREUX** Albert Joseph Dit Baba.



Etat des personnes étant Nées où Mariées où décédées où concessionnaires  
dans la commune de Pouembout

Décédée le 22/08/1951 à Nouméa (98).
o <b>FERRY Marie Rose</b> Née le 02/07/1886 à La Foa (98). Mariée le 21/01/1903 à Nouméa (98) avec <b>GATEFAIT Emile Hippolyte</b> .
o <b>FERRY Jean Baptiste</b> Né le 14/02/1888 à La Foa (98).
o <b>FERRY Joséphine Jeanne</b> Née le 01/05/1890 à Nouméa (98). Mariée le 14/10/1912 à Nouméa (98) avec <b>METCHÉ Jean Antoine</b> . Mariée le 10/03/1959 à Bordeaux (33) avec <b>BOILEAU Raymond Camille André</b> . Décédée le 05/07/1965 à Bordeaux (33).
<sup>1</sup> <i>Note Générale : condamné à Oran le 1<sup>o</sup> mai 1873 à 10 ans de travaux forcés pour vente et dissipation d'effets, vol d'un revolver au préjudice d'un fabricant et de tentative d'homicide sur la personne d'un indigène - Embarqué sur le "Var" le 1<sup>o</sup> octobre 1873 - Matricule 5882 / 4830 - ANOM H 691</i> <i>Le Lot n°09 de la Section La Foa "Méaré" d'une superficie de 5ha 34a est attribué à Ferry Jean -5882 - et mis en Concession le 9/3/1899 et a titre définitif Revendu</i> <i>Le Lot n°09a de la Section La Foa "Méaré" d'une superficie de 2ha 06a est attribué à Ferry Jean -5882 - et mis en Concession le 9/3/1899 et a titre définitif Revendu</i>

4 Enfants

- FERRY Marie Hélène Marthe (° 1884 + 1951)
- FERRY Marie Rose (° 1886)
- FERRY Jean Baptiste (° 1888)
- FERRY Joséphine Jeanne (° 1890 + 1965)

167. **FLEURY Jules** <sup>1</sup>,

Fils de **FLEURY Charles Sylvain**, Charpentier  
Né le 30/10/1809 à Montereau (45).  
Décédé le 02/01/1876 à Île des Pins (98).  
et de **DARRAS Marie Geneviève**  
Il voit le jour le 12/04/1852 à Neuilly-sur-Marne (93).  
Décédé le 17/10/1890 à Pouembout (98).  
Professions : Charpentier.

<sup>1</sup> *Note Générale : Condamné au Bagne de Nouvelle Calédonie en 1872 - Matricule 3767 / 518 - Zone Cote H 160*  
*Commune de Paris - A l'age de 20 ans Condamné à 20 ans pour Complicité d'envahissement et pillage de maison habitée*  
*Le Maitron*  
*Il était célibataire. Pour complicité de pillage, pendant la Commune de Paris, il fut condamné, le 18 mars 1872, par le 19e conseil de guerre, à vingt ans de travaux forcés ; il arriva à Nouméa le 24 octobre 1872. De très bonnes notes lui valurent une remise de huit ans, puis une remise totale en 1879.*  
*Il était fils de Fleury Charles.*

168. **FLOTAT Célestin** <sup>1</sup>,

Il est né à Mérieux - Territoire de Belfort le 12/03/1850.  
Décédé le 25/10/1914 à Pouembout (98).  
Professions : Cultivateur.

Marié le 28/01/1885 à Bourail (98), avec **MEILLARD Marguerite Louise** - 348 -  
Elle voit le jour à Montral-senard (87) le 26/01/1862.  
Décédée le 26/10/1916 à Pouembout (98).  
Professions : Servante.

5 enfants sont nés de cette union :

Etat des personnes étant Nées où Mariées où décédées où concessionnaires  
dans la commune de Pouembout

o <b>FLOTAT</b> Pierre Léonard Marie Dit Auguste - 175 -
o <b>FLOTAT</b> Marie Celina - 173 -
o <b>FLOTAT</b> Francois - 172 -
o <b>FLOTAT</b> Charles - 170 -
o <b>FLOTAT</b> Eugène - 171 -
<sup>1</sup> <i>Note Générale : Condamné en 1869 par la cour d'Assises de Colmar "pour homicide et vol avec guet-apens". Bagne en Nouvelle Calédonie. Embarqué le 15 novembre 1871 par le "Jura". Matricules 3234-11078-5752 - FR ANOM COL H1477 Mis en concession à Pouembout en 1883.</i>

<b>5 Enfants</b>
- FLOTAT Pierre Léonard Marie Dit Auguste - 175 - (° 1885 + 1956) - FLOTAT Marie Celina - 173 - (° 1889 + 1940) - FLOTAT Francois - 172 - (° 1892 + 1916) - FLOTAT Charles - 170 - (° 1894) - FLOTAT Eugène - 171 - (° 1895)
<b>10 Petits-enfants</b>
- FLOTAT Georges Paul André (° 1912 + 1991) - FLOTAT Lucien Charles Dit Canaille (° 1914) - FLOTAT Francois Camille (° 1919)
- PERDRIAT Marguerite Augustine - 396 - (° 1905 + 1838) - PERDRIAT Ernest - 394 - (° 1906) - PERDRIAT Victor - 397 - (° 1908) - PERDRIAT Louise - 395 - (° 1910) - PERDRIAT Auguste - 391 - (° 1912 + 1993) - PERDRIAT Céline - 392 - (° 1913) - FLOTAT Célestine - 169 - (° 1918 + 1996)
<b>7 Arrières-petits-enfants</b>
- FLOTAT Daniel Raymond
- FLOTAT Roger (° 1940) - FLOTAT Jean Claude (° 1942) - BARNEAUDE Rolande - WACKENTHALER René - WACKENTHALER Marie - GRIMIGNI Monique - 226 -

<b>169. FLOTAT Célestine,</b>
Fille de <b>FLOTAT</b> Marie Celina - 173 - Né le 18/07/1889 à Pouembout (98). Décédé le 18/05/1940 à Koné (98). Elle voit le jour à Pouembout (98) le 20/02/1918. Décédée en 1996 à Kaala-Gomen (98).
Mariée le 21/12/1935 à Pouembout (98), avec <b>GRIMIGNI</b> André - 216 - Il naît le 30/01/1915 à Pouembout (98). Décédé le 07/10/1958 à Pouembout (98).
1 enfant est né de cette union :

Etat des personnes étant Nées où Mariées où décédées où concessionnaires  
dans la commune de Pouembout

o GRIMIGNI Monique - 226 -

Enfant

- GRIMIGNI Monique - 226 -

170. **FLOTAT** Charles,

Fils de **FLOTAT** Célestin - 168 -, Cultivateur  
Né le 12/03/1850 à Mérieux - Territoire de Belfort.  
Décédé le 25/10/1914 à Pouembout (98).  
et de **MEILLARD** Marguerite Louise - 348 -, Servante  
Née le 26/01/1862 à Montral-senard (87).  
Décédée le 26/10/1916 à Pouembout (98).  
Il voit le jour à Pouembout (98) le 04/04/1894.

Marié le 26/11/1914, avec **LAURENT** Lucie Eugénie - 291 -  
Elle est née le 07/01/1897 à Pouembout (98).  
Décédée le 08/12/1926.

Marié le 13/08/1927 à Pouembout (98), avec **GRIMIGNI** Anny Lucie - 218 -  
Elle voit le jour à Pouembout (98) le 16/12/1905.  
Décédée le 01/06/1957 à Nouméa (98).

Marié le 27/05/1950 à Pouembout (98), avec **NEWLAND** Hélène - 366 -  
Elle est née à Bourail (98) le 22/05/1904.

171. **FLOTAT** Eugène,

Fils de **FLOTAT** Célestin - 168 -, Cultivateur  
Né le 12/03/1850 à Mérieux - Territoire de Belfort.  
Décédé le 25/10/1914 à Pouembout (98).  
et de **MEILLARD** Marguerite Louise - 348 -, Servante  
Née le 26/01/1862 à Montral-senard (87).  
Décédée le 26/10/1916 à Pouembout (98).  
Il naît le 07/09/1895 à Pouembout (98).

Marié le 25/05/1918 à Nouméa (98), avec **DURAND** Blanche Victoire  
Elle naît à Bourail (98) le 17/06/1897.  
Décédée le 29/01/1932 à Nouméa (98).

172. **FLOTAT** Francois,

Fils de **FLOTAT** Célestin - 168 -, Cultivateur  
Né le 12/03/1850 à Mérieux - Territoire de Belfort.  
Décédé le 25/10/1914 à Pouembout (98).  
et de **MEILLARD** Marguerite Louise - 348 -, Servante  
Née le 26/01/1862 à Montral-senard (87).  
Décédée le 26/10/1916 à Pouembout (98).  
Il naît le 29/05/1892 à Pouembout (98).  
Décédé le 16/11/1916 à Salonique (Grece).

Marié le 22/02/1915 à Nouméa (98), avec **MINATCHI ; VIRASSAMY** Elodie Dite Condoya  
Elle naît à Païta (98), St vincent le 11/08/1891.  
Décédée le 20/03/1939 à Nouméa (98).

Etat des personnes étant Nées où Mariées où décédées où concessionnaires  
dans la commune de Pouembout

<b>173. FLOTAT Marie Celina,</b>	
Fils de <b>FLOTAT Célestin</b> - 168 -, Cultivateur Né le 12/03/1850 à Mérieux - Territoire de Belfort. Décédé le 25/10/1914 à Pouembout (98). et de <b>MEILLARD Marguerite Louise</b> - 348 -, Servante Née le 26/01/1862 à Montral-senard (87). Décédée le 26/10/1916 à Pouembout (98). Il est né le 18/07/1889 à Pouembout (98). Décédé le 18/05/1940 à Koné (98).	
7 enfants sont nés de mère non dénommée :	
o <b>PERDRIAT Marguerite Augustine</b> - 396 -	
o <b>PERDRIAT Ernest</b> - 394 -	
o <b>PERDRIAT Victor</b> - 397 -	
o <b>PERDRIAT Louise</b> - 395 -	
o <b>PERDRIAT Auguste</b> - 391 -	
o <b>PERDRIAT Céline</b> - 392 -	
o <b>FLOTAT Célestine</b> - 169 -	
Marié le 04/05/1907 à Pouembout (98), avec <b>PERDRIAT Ernest</b> - 393 - Il naît le 23/03/1850 à Villeneuve-sur-Yonne (89). Décédé le 30/09/1920 à Pouembout (98). Professions : Marchand Ambulant.	

7 Enfants

- PERDRIAT Marguerite Augustine - 396 - (° 1905 + 1838)
- PERDRIAT Ernest - 394 - (° 1906)
- PERDRIAT Victor - 397 - (° 1908)
- PERDRIAT Louise - 395 - (° 1910)
- PERDRIAT Auguste - 391 - (° 1912 + 1993)
- PERDRIAT Céline - 392 - (° 1913)
- FLOTAT Célestine - 169 - (° 1918 + 1996)

4 Petits-enfants

- BARNEAUDE Rolande
- WACKENTHALER René
- WACKENTHALER Marie
- GRIMIGNI Monique - 226 -

<b>174. FLOTAT Nicole,</b>
Elle voit le jour vers 1935.
Mariée le 30/03/1957 à Pouembout (98), avec <b>TOURNIER Jacques</b> - 476 - Il est né le 08/01/1936 à Houailou (98). Décédé le 02/09/2010 à Nouméa (98).
3 enfants sont nés de cette union :

Etat des personnes étant Nées où Mariées où décédées où concessionnaires  
dans la commune de Pouembout

o <b>TOURNIER</b> Maryline
o <b>TOURNIER</b> Rolande
o <b>TOURNIER</b> Patrick

3 Enfants

- **TOURNIER** Maryline  
- **TOURNIER** Rolande  
- **TOURNIER** Patrick

175. **FLOTAT** Pierre Léonard Marie Dit Auguste,

Fils de **FLOTAT** Célestin - 168 -, Cultivateur

Né le 12/03/1850 à Mérieux - Territoire de Belfort.

Décédé le 25/10/1914 à Pouembout (98).

et de **MEILLARD** Marguerite Louise - 348 -, Servante

Née le 26/01/1862 à Montral-senard (87).

Décédée le 26/10/1916 à Pouembout (98).

Il voit le jour à Koné (98) le 04/09/1885.

Décédé le 30/05/1956 à Nouméa (98).

Marié le 18/08/1910 à Pouembout (98), avec **POLVERELLI** Lucie - 412 -  
Elle voit le jour en 1894.

3 enfants sont nés de cette union :

o **FLOTAT** Georges Paul André

Né le 21/09/1912 à Nouméa (98).

Uni avec **KUHN** Louise Henriette Dite Louise - 274 -.

Décédé le 01/06/1991.

o **FLOTAT** Lucien Charles Dit Canaille

Né en 1914.

Uni avec **ABDALLAH** Aicha Marie.

o **FLOTAT** Francois Camille

Né en 1919.

Uni avec **VEILLON** Georgette Valentine.

3 Enfants

- **FLOTAT** Georges Paul André (° 1912 + 1991)  
- **FLOTAT** Lucien Charles Dit Canaille (° 1914)  
- **FLOTAT** Francois Camille (° 1919)

3 Petits-enfants

- **FLOTAT** Daniel Raymond

- **FLOTAT** Roger (° 1940)

- **FLOTAT** Jean Claude (° 1942)

3 Arrières-petits-enfants

- **FLOTAT** Dominique Pierre Lucien (° 1963)

- **FLOTAT** Nathalie Daniele (° 1964)

- **FLOTAT** Annick Christine (° 1965)

Etat des personnes étant Nées où Mariées où décédées où concessionnaires  
dans la commune de Pouembout

176. <b>FOLGER Sarah</b> ,
Fille de <b>FOLGER</b> Siméon Charles Dit Tchialet, Marin, Charpentier de marine Né en 1833 à Massachussts (USA). Décédé le 28/06/1903 à Hienghène (98). et de <b>KONAP</b> , Femme indigène Née en 1843 à Hienghène (98). Elle voit le jour le 15/11/1876 à Hienghène (98). Décédée le 28/10/1947 à Pouembout (98).
Mariée le 03/07/1902 à Pouembout (98), avec <b>GRIMIGNI</b> Martin - 224 - Il voit le jour le 11/11/1872 à Cuttoli-Corticchiato (2A). Décédé le 16/02/1962 à Pouembout (98). Professions : Colon eleveur.
10 enfants sont nés de cette union :
o <b>GRIMIGNY</b> Catherine - 230 -
o <b>GRIMIGNY</b> Charles Martin - 231 -
o <b>GRIMIGNY</b> Yvonne - 235 -
o <b>GRIMIGNY</b> Marcelle - 233 -
o <b>GRIMIGNI</b> Anny Lucie - 218 -
o <b>GRIMIGNI</b> Mary Lise - 225 -
o <b>GRIMIGNI</b> Henri Jules Georges - 219 -
o <b>GRIMIGNY</b> Charles Paul - 232 -
o <b>GRIMIGNI</b> André - 216 -
o <b>GRIMIGNY</b> Marguerite - 234 -

10 Enfants

- GRIMIGNY Catherine - 230 - (° 1896)
- GRIMIGNY Charles Martin - 231 - (° 1898)
- GRIMIGNY Yvonne - 235 - (° 1901 + 1956)
- GRIMIGNY Marcelle - 233 - (° 1903)
- GRIMIGNI Anny Lucie - 218 - (° 1905 + 1957)
- GRIMIGNI Mary Lise - 225 - (° 1907)
- GRIMIGNI Henri Jules Georges - 219 - (° 1911 + 1984)
- GRIMIGNY Charles Paul - 232 - (° 1912 + 1996)
- GRIMIGNI André - 216 - (° 1915 + 1958)
- GRIMIGNY Marguerite - 234 - (° 1919)

Petit-enfant

- GRIMIGNI Monique - 226 -

177. **FOLTAT** Louise Célestine,

Elle naît à Pouembout (98) le 07/06/1897.

Mariée le 06/05/1915 à Pouembout (98), avec **ROSSARD** Eugène - 455 -  
Il est né à Canala (98), Mou le 09/12/1877.

178. **FOREST** Elise Hélène Marguerite,

Etat des personnes étant Nées où Mariées où décédées où concessionnaires  
dans la commune de Pouembout

<p>Fille de <b>FOREST</b> Antoine, Colon Eleveur Né le 22/07/1843 à Varennes-sur-Tèche (03). Décédé le 22/06/1921 à Moindou (98). et de <b>ESCHENBRENNER</b> Catherine Née le 14/04/1852 à Butten (67). Décédée le 03/06/1920 à Nouméa (98). Elle est née le 09/03/1887 à Moindou (98). Décédée le 09/03/1969 à Nouméa (98).</p>	
<p>Mariée le 29/07/1913 à Moindou (98), avec <b>BENTEGEAT</b> Felix</p>	
<p>Mariée le 03/04/1922 à Pouembout (98), avec <b>DUPUIS</b> William <u>Emmanuel</u> - 132 - Il voit le jour à Parçay-Meslay (37) le 24/04/1897.</p>	
<p>4 enfants sont nés de cette union :</p>	
<ul style="list-style-type: none"> <li>o <b>DUPUIS</b> Catherine Née en 1923 à Moindou (98). Mariée le 11/04/1945 à Châtellerault (86) avec <b>LAVOIX</b> Lucien Charles. Décédée en 2017 à Neuilly-sur-Seine (92).</li> </ul>	
<ul style="list-style-type: none"> <li>o <b>DUPUIS</b> André Antoine Arthur Né le 14/04/1924 à Moindou (98). Décédé le 11/04/1925 à Moindou (98).</li> </ul>	
<ul style="list-style-type: none"> <li>o <b>DUPUIS</b> Evelyne Noemie Marie Née le 10/05/1926 à Moindou (98). Unie avec <b>GUMULA</b> Waldedmar.</li> </ul>	
<ul style="list-style-type: none"> <li>o <b>DUPUIS</b> Emmanuel Antoine Né le 10/07/1928 à Moindou (98). Uni avec <b>HALDRIC</b> Raymonde Micheline.</li> </ul>	

4 Enfants

- DUPUIS Catherine (° 1923 + 2017)
- DUPUIS André Antoine Arthur (° 1924 + 1925)
- DUPUIS Evelyne Noemie Marie (° 1926)
- DUPUIS Emmanuel Antoine (° 1928)

10 Petits-enfants

- LAVOIX Charles (° 1946)
- LAVOIX Yveline Marguerite Josiane (° 1948)
- LAVOIX Raymond (° 1950)
- LAVOIX Paul (° 1955)
- GUMULA Brigitte Jeanne Élise (° 1953)
- GUMULA Christine Catherine (° 1955)
- GUMULA Chantal Evelyne Ginette (° 1956)
- GUMULA Jean Emmanuel (° 1958)
- DUPUIS Patricia
- DUPUIS Richard

3 Arrières-petits-enfants

- LAVOIX Julie
- LAVOIX Clarence
- LAVOIX Clément

Etat des personnes étant Nées où Mariées où décédées où concessionnaires  
dans la commune de Pouembout

179. <b>FORET</b> Berthe Hentiette Marguerite Marthe <sup>1</sup> ,
Fille de <b>FORET</b> Pierre - 182 -, Journalier Né le 12/11/1849 à Vienne (38), Ile Nou. Décédé le 24/02/1917 à Pouembout (98). et de <b>HERVIEU</b> Hortance Désiré, Domestique Née le 05/02/1860 à Beaumont-le-Roger (27). Décédée le 07/12/1905 à Nouméa (98). Elle naît le 05/05/1889 à Pouembout (98). Décédée le 16/09/1983 à Nouméa (98).
Mariée le 27/03/1906 à Pouembout (98), avec <b>DAUPHIN</b> Alphonse Guy Francois - 108 - Il voit le jour en 1860 .
<sup>1</sup> Note Générale : Boursière à l'internat de filles de Fonwhary en 1898

180. <b>FORET</b> Marguerite,
Fille de <b>FORET</b> Pierre - 182 -, Journalier Né le 12/11/1849 à Vienne (38), Ile Nou. Décédé le 24/02/1917 à Pouembout (98). et de <b>HERVIEU</b> Hortance Désiré, Domestique Née le 05/02/1860 à Beaumont-le-Roger (27). Décédée le 07/12/1905 à Nouméa (98). Elle voit le jour à Pouembout (98) le 27/02/1895. Décédée le 04/05/1895 à Pouembout (98).

181. <b>FORET</b> Marie <sup>1</sup> ,
Fille de <b>FORET</b> Pierre - 182 -, Journalier Né le 12/11/1849 à Vienne (38), Ile Nou. Décédé le 24/02/1917 à Pouembout (98). et de <b>HERVIEU</b> Hortance Désiré, Domestique Née le 05/02/1860 à Beaumont-le-Roger (27). Décédée le 07/12/1905 à Nouméa (98). Elle est née le 14/05/1891 à Pouembout (98). Décédée le 03/09/1975 à Nouméa (98).
Mariée le 06/09/1911 à Pouembout (98), avec <b>SARRAMÉGNA</b> Charles Jules - 461 - Il naît le 13/05/1876 à Alger (Algérie). Décédé le 23/05/1950 à Nouméa (98).
1 enfant est né de cette union :
o <b>SARRAMEGNA</b> Aldonce Maruis Né le 30/01/1907 à Koumac (98). Uni avec <b>ARESKI</b> Fatima - 12 -. Décédé le 27/01/1949 à Nouméa (98).
<sup>1</sup> Note Générale : Boursière à l'internat de filles de Fonwhary en 1901

Enfant
- SARRAMEGNA Aldonce Maruis (° 1907 + 1949)



Etat des personnes étant Nées où Mariées où décédées où concessionnaires  
dans la commune de Pouembout

182. <b>FORET Pierre</b> <sup>1</sup> ,
Fils de <b>FORET Jacques</b> Né en 1810. et de <b>GAY Louise</b> Née en 1820. Il naît le 12/11/1849 à Vienne (38), Ile Nou. Décédé le 24/02/1917 à Pouembout (98). Professions : Journalier.
Marié le 28/01/1885 à Bourail (98), avec <b>HERVIEU Hortance Désiré</b> Elle naît à Beaumont-le-Roger (27) le 05/02/1860. Décédée le 07/12/1905 à Nouméa (98). Professions : Domestique.
5 enfants sont nés de cette union :
o <b>FORET Marguerite Rosine Orthense</b> Née le 24/03/1886 à Koné (98). Décédée le 31/10/1886 à Koné (98).
o <b>FORET Louis Raphael</b> Né le 22/04/1887 à Koné (98).
o <b>FORET Berthe Hentiette Marguerite Marthe - 179 -</b>
o <b>FORET Marie - 181 -</b>
o <b>FORET Marguerite - 180 -</b>
<sup>1</sup> <i>Note Générale : Condamné le 13 aout 1872 à 15 ans de travaux forcés pour vols - Matricules 4542 - 5941 - FR ANOM COL H 1290 Embarqué le 27 janvier 1873 par "Le Rhin"</i>

5 Enfants
- FORET Marguerite Rosine Orthense (° 1886 + 1886) - FORET Louis Raphael (° 1887) - FORET Berthe Hentiette Marguerite Marthe - 179 - (° 1889 + 1983) - FORET Marie - 181 - (° 1891 + 1975) - FORET Marguerite - 180 - (° 1895 + 1895)
Petit-enfant
- SARRAMEGNA Aldonce Maruis (° 1907 + 1949)

183. <b>FORGET François</b> <sup>1</sup> ,
Il voit le jour le 12/01/1835 à Chatain (86). Décédé le 07/03/1894 à Pouembout (98). Professions : Cultivateur.
<sup>1</sup> <i>Note Générale : Condamné au Bagne de Nouvelle Calédonie en 1870 - Embarqué sur la "Sibylle" arrivée le 5 février 1873 Matricule n° 4062</i>

184. <b>FORNARA Louis Auguste</b> <sup>1</sup> ,
Il voit le jour en 1843 à Paris (75), Oubatche. Décédé le 27/06/1913 à Pouembout (98). Professions : Marchand de vins.
<sup>1</sup> <i>Note Générale : Comdamné au bagne de Nouvelle Calédonie en 1873 - Embarqué sur "L'orne" le 4 mars 1874 et arrivé à</i>

Etat des personnes étant Nées où Mariées où décédées où concessionnaires  
dans la commune de Pouembout

Nouméa le 16 Juillet 1874 - Matricule n° 6233 / 10744

185. **FOUQUES** Samuel Désiré <sup>1</sup>,

Il naît le 05/07/1839 à Évecquemont (78).

Décédé le 03/04/1883 à Pouembout (98).

Professions : Journalier.

<sup>1</sup> Note Générale : Condamné au bagne en Nouvelle Calédonie en 1872 - Embarqué sur la Garonne le 3 aout 1873 et arrivée à Nouméa le 18 décembre 1873 matricule 5328

186. **FOURCEAUX** Victor Etienne <sup>1</sup>,

Il voit le jour le 11/01/1833 à Vervins (02).

Décédé le 29/12/1897 à Pouembout (98).

Professions : Ouvrier de cave.

<sup>1</sup> Note Générale : Condamné au bagne de Nouvelle Calédonie en 1874 - Embarqué sur "La Garonne" le 11 décembre 1874 et arrivé à Nouméa le 12 mars 1875 - Matricule n° 6985 / 6941

187. **FRÉMINET** Augustine,

Fille de **FRÉMINET** Louis Joseph - 188 -, Manoeuvr

Né le 18/06/1849 à Épinal (88).

Décédé le 17/01/1891 à Pouembout (98).

et de **JACQUOT** Virginie

Née le 30/12/1848 à Rambervillers (88).

Elle naît le 13/03/1881 à Rambervillers (88).

Mariée le 27/10/1896 à Pouembout (98), avec **MÉRER** François Louis - 350 -

Il voit le jour le 17/05/1848 à Saint-Thégonnec (29).

Décédé le 09/06/1918 à Ouégoa (98).

Professions : Journalier.

2 enfants sont nés de cette union :

o **MÉRER** Louis - 351 -

o **MÉRER** Laurent

Né le 04/02/1902 à Koné (98).

Décédé le 30/08/1968 à Nouméa (98).

2 Enfants

- **MÉRER** Louis - 351 - (° 1900)

- **MÉRER** Laurent (° 1902 + 1968)

188. **FRÉMINET** Louis Joseph <sup>1</sup>,

Il voit le jour le 18/06/1849 à Épinal (88).

Décédé le 17/01/1891 à Pouembout (98).

Professions : Manoeuvr.

Uni avec **JACQUOT** Virginie

Elle est née le 30/12/1848 à Rambervillers (88).

Etat des personnes étant Nées où Mariées où décédées où concessionnaires  
dans la commune de Pouembout

3 enfants sont nés de cette union :
o <b>FRÉMINET</b> Augustine - 187 -
o <b>FRÉMINET</b> Charles Né le 06/07/1886 à Koné (98). Décédé le 10/04/1887 à Koné (98).
o <b>FRÉMINET</b> Gaston Marie Gabriel Né le 26/06/1887 à Koné (98). Uni avec <b>NINI</b> . Décédé le 22/07/1970 à Voh (98).
<sup>1</sup> <i>Note Générale : condamné le 13 juin 1882 par la cour d'assises des Vosges à 8 ans de travaux forcés pour vols - Matricule 13860</i>

<b>3 Enfants</b>
- <b>FRÉMINET</b> Augustine - 187 - (° 1881) - <b>FRÉMINET</b> Charles (° 1886 + 1887) - <b>FRÉMINET</b> Gaston Marie Gabriel (° 1887 + 1970)
<b>3 Petits-enfants</b>
- <b>MÉRER</b> Louis - 351 - (° 1900) - <b>MÉRER</b> Laurent (° 1902 + 1968)
- <b>FRÉMINET</b> Yvonne Germaine (° 1916 + 1974)

189. <b>FUZEAU</b> Michel <sup>1</sup> ,
Il naît le 18/07/1834 à Saint-Michel-l'Ecluse-Et-Leparo (24). Professions : Cultivateur. Décédé le 23/06/1901 à Ile Nou (98).
Marié le 15/02/1896 à Pouembout (98), avec <b>BAPAO METEUA</b> Céline - 24 - Elle naît à Poya (98) en 1871. Décédée le 11/06/1906 à Nepoui (98). Professions : Femme indigène.
<sup>1</sup> <i>Note Générale : condamné le 2 novembre 1875 par la cour d'assises de Périgueux aux travaux forcés à perpétuité pour assassinat de sa femme - Matricule 8098</i>

**G**

190. <b>GALMES</b> Marie Catherine,
Fille de <b>GALMES</b> Raphael - 191 - Né le 26/04/1869 à Malaoce (Iles Baléa). et de <b>GRIMIGNI</b> Marie Innocente - 221 - Née le 21/08/1886 à Pouembout (98). Décédée le 02/09/1907 à Pouembout (98). Elle naît à Pouembout (98) le 30/03/1905. Décédée le 09/09/1907 à Pouembout (98).

191. <b>GALMES</b> Raphael,
Il voit le jour à Malaoce (Iles Baléa) le 26/04/1869.

Etat des personnes étant Nées où Mariées où décédées où concessionnaires  
dans la commune de Pouembout

Marié le 11/03/1905 à Pouembout (98), avec <b>GRIMIGNI Marie Innocente</b> - 221 - Elle naît le 21/08/1886 à Pouembout (98). Décédée le 02/09/1907 à Pouembout (98).
2 enfants sont nés de cette union :
o <b>GALMES Marie Catherine</b> - 190 -
o <b>GALMES Raphael</b> - 192 -

2 Enfants

- GALMES Marie Catherine - 190 - (° 1905 + 1907)  
- GALMES Raphael - 192 - (° 1907)

192. **GALMES Raphael**,

Fils de **GALMES Raphael** - 191 -  
Né le 26/04/1869 à Malaoce (Iles Baléa).  
et de **GRIMIGNI Marie Innocente** - 221 -  
Née le 21/08/1886 à Pouembout (98).  
Décédée le 02/09/1907 à Pouembout (98).  
Il naît à Pouembout (98) le 22/08/1907.

193. **GARGADENNEC Jean Marie** <sup>1</sup>,

Il naît à Quimper (29) le 13/05/1845.  
Décédé le 10/09/1899 à Pouembout (98).

Marié le 31/08/1893 à Pouembout (98), avec **MACHECOURT Marie** - 339 -  
Elle est née le 01/08/1854 à Nolay (21).  
Décédée le 01/10/1927 à Pouembout (98).

<sup>1</sup> *Note Générale : Condamné le 18 octobre 1867 à perpétuité pour 3 tentatives d'empoisonnement - Embarqué sur le "Néréide" le 18 janvier 1869 - Matricules 2043 - 10097 - FR ANOM COL H472*

194. **GARNIER Eustache Mathieu** <sup>1</sup>,

Décédé le 14/10/1930 à Pouembout (98).  
Professions : 1778.

<sup>1</sup> *Note Générale : 1895*

195. **GAUSSERAND Jean Pierre** <sup>1</sup>,

Il est né en 1839 à Saussenac (81).  
Décédé le 03/01/1890 à Pouembout (98).  
Professions : Charretier.

<sup>1</sup> *Note Générale : Comdamné au bagne de Nouvelle Calédonie en 1873 - Embarqué sur "Le Calvados" le 2 septembre 1874 et arrivé à Nouméa le 8 janvier 1875 - Matricule n° 6779 / 4767*

196. **GAVEAU Emile**,

Fils de **GAVEAU André Charles Henri**, Gérant des P. T. T

Etat des personnes étant Nées où Mariées où décédées où concessionnaires  
dans la commune de Pouembout

<p>Né le 15/04/1854 à Basse-Terre (971). Décédé le 08/10/1920 à Nouméa (98). et de <b>BESNARD</b> Héloïse Catherine, Charpentier de marine Née le 28/09/1871 à Saint-Maurice (94). Décédée le 23/08/1905 à Nouméa (98). Il voit le jour à Pouembout (98) le 25/01/1892. Décédé le 14/12/1963 à Nouméa (98).</p>
<p>Marié le 25/10/1924 à Nouméa (98), avec <b>ROBERT</b> Yvonne Marie Elle voit le jour à Neuilly-Plaisance (93) le 06/02/1907. Décédée le 15/11/1971 à Nouméa (98).</p>

<p>197. <b>GAZENDEL</b> Emma Théodorine, Fille de <b>GAZENDEL</b> François Julien, Cultivateur Né le 05/02/1847 à La Croix-Avranchin (50). Décédé le 13/03/1919 à Poindimié (98). et de <b>CARNET</b> Philomène Née le 24/05/1856 à Saint-Georges-de-Reintembault (35). Décédée le 12/04/1938 à Dumbéa (98). Elle naît le 16/09/1891 à Pouembout (98).</p>
<p>Mariée le 02/04/1907 à Dumbéa (98), avec <b>PALADINI</b> Louis René Il est né le 12/11/1886 à Païta (98). Décédé le 27/09/1913 à Païta (98).</p>
<p>1 enfant est né de cette union :</p>
<p>o <b>PALADINI</b> Louis Donatien Théophile Né le 14/11/1908 à Païta (98). Décédé le 23/11/1908 à Païta (98).</p>
<p>Mariée le 08/05/1915 à Nouméa (98), avec <b>HEISTER</b> Alexandre Alain Il est né le 16/02/1890 à Nouméa (98). Décédé en 07/2007 à Nouméa (98).</p>

Enfant

- PALADINI Louis Donatien Théophile (° 1908 + 1908)

<p>198. <b>GAZENDEL</b> Gustave François Marie, Fils de <b>GAZENDEL</b> François Julien, Cultivateur Né le 05/02/1847 à La Croix-Avranchin (50). Décédé le 13/03/1919 à Poindimié (98). et de <b>CARNET</b> Philomène Née le 24/05/1856 à Saint-Georges-de-Reintembault (35). Décédée le 12/04/1938 à Dumbéa (98). Il est né le 28/05/1895 à Pouembout (98). Décédé le 18/08/1953 à Nouméa (98).</p>
<p>Marié le 19/05/1928 à Dumbéa (98), avec <b>NAILLET</b> Adolphine Elle voit le jour le 03/01/1897 à La Foa (98).</p>
<p>Marié le 26/08/1939 à Dumbéa (98), avec <b>ANDRÉ</b> Marcelle Adélaïde Elle voit le jour à Nepoui (98) le 03/10/1906. Décédée le 03/08/1973 à Nouméa (98).</p>

Etat des personnes étant Nées où Mariées où décédées où concessionnaires  
dans la commune de Pouembout

199. **GAZENGE** Pierre Louis,

Fils de **GAZENGE** François Julien, Cultivateur

Né le 05/02/1847 à La Croix-Avranchin (50).

Décédé le 13/03/1919 à Poindimié (98).

et de **CARNET** Philomene

Née le 24/05/1856 à Saint-Georges-de-Reintembault (35).

Décédée le 12/04/1938 à Dumbéa (98).

Il voit le jour à Pouembout (98) le 22/12/1892.

Décédé le 23/12/1892 à Pouembout (98).

200. **GAZENGE** Victorine Pauline,

Fille de **GAZENGE** François Julien, Cultivateur

Né le 05/02/1847 à La Croix-Avranchin (50).

Décédé le 13/03/1919 à Poindimié (98).

et de **CARNET** Philomene

Née le 24/05/1856 à Saint-Georges-de-Reintembault (35).

Décédée le 12/04/1938 à Dumbéa (98).

Elle est née le 05/08/1890 à Pouembout (98).

Décédée le 11/08/1890 à Pouembout (98).

201. **GERMAIN** Louis Charles Prosper <sup>1</sup>,

Il naît à Fresnières (60) le 28/03/1849.

Professions : Cultivateur.

Marié le 12/09/1889 à Pouembout (98), avec **MOINE** Élodie Céline Victorine - 360 -

Elle voit le jour à Poitiers (86) le 11/01/1861.

<sup>1</sup> *Note Générale : Condamné le 11 janvier 1868 à perpétuité pour homicide volontaire avec préméditation sur son père légitime - Embarqué le 10 mai 1869 sur "l'Alceste" - Matricule 2170 / 11021 ANOM H1292*

202. **GHIBAUDE** Bruno <sup>1</sup>,

Il voit le jour à Roaschier (Italie) en 1859.

Décédé le 07/08/1927 à Pouembout (98).

Professions : Mineur.

<sup>1</sup> *Note Générale : Condamné au Bagne de Nouvelle Calédonie en 1886 Embarqué sur la Le Loire de Juillet 1878 Matricule n° 10230 / 8601 / 3921*

*Lot Rural de la Fonwhary n°63 d'une superficie de 4ha 34a est attribué à Ghibaudo Bruno Matricule N° 10230 et mis en Concession le 10/7/1890 et a titre définitif le 17/8/1896*

203. **GIBERT** Eugène Gabriel,

Fils de **GIBERT** Alexis, Poissonnier

Né le 29/10/1843 à Aubord (30).

et de **BARADAT** Lucile Camille

Née le 21/02/1871 à Astaffort (47).

Décédée le 21/05/1941 à Voh (98).

Il naît à Pouembout (98) le 31/10/1900.

204. **GIBERT** Lucien Emile,

Fils de **GIBERT** Alexis, Poissonnier

Etat des personnes étant Nées où Mariées où décédées où concessionnaires  
dans la commune de Pouembout

Né le 29/10/1843 à Aubord (30).  
et de **BARADAT** Lucile Camille  
Née le 21/02/1871 à Astaffort (47).  
Décédée le 21/05/1941 à Voh (98).  
Il naît à Pouembout (98) .

205. **GIBERT** Maxime Raymond,

Fils de **GIBERT** Alexis, Poissonnier  
Né le 29/10/1843 à Aubord (30).  
et de **BARADAT** Lucile Camille  
Née le 21/02/1871 à Astaffort (47).  
Décédée le 21/05/1941 à Voh (98).  
Il naît à Pouembout (98) le 26/12/1897.

Marié en 1920, avec **GRIMIGNI** Yvonne - 229 -  
Elle est née le 06/07/1901 à Pouembout (98).  
Décédée le 01/10/1951 à Koné (98).

206. **GIBERT** Raymond,

Il voit le jour le 27/12/1897 à Pouembout (98).  
Décédé le 05/09/1976 à Nouméa (98).

Marié le 27/09/1920 à Pouembout (98), avec **GRIMIGNY** Yvonne - 235 -  
Elle naît à Pouembout (98) le 06/07/1901.  
Décédée le 01/10/1956 à Koné (98).

207. **GILLES** Pierre Boniface<sup>1</sup>,

Il voit le jour le 10/09/1841 à Oissel (76).  
Décédé le 29/09/1924 à Pouembout (98).  
Professions : Serrurier.

<sup>1</sup> *Note Générale : Condamné au bagne de Nouvelle Calédonie en 1873 - Embarqué le 30 septembre 1873 sur le "VAR" qui arrive à Nouméa le 31 janvier 1874 - Matricule n° 6092 / 2635*

208. **GILLIER** Jacques<sup>1</sup>,

Décédé le 18/05/1931 à Pouembout (98).  
Professions : 1429.

<sup>1</sup> *Note Générale : 1885*

209. **GIRARD** Louis Charles,

Fils de **GIRARD** Armand Louis Philippe  
Né le 07/11/1841 à Senaide (88).  
Décédé le 06/12/1913 à Voh (98).  
et de **LEFORT** Sophie  
Née en 1846 à Senaide (88).  
Décédée le 13/05/1878 à Senaide (88).  
Il est né à Senaide (88) le 14/04/1878.  
Décédé le 26/12/1940 à Pouembout (98).

Etat des personnes étant Nées où Mariées où décédées où concessionnaires  
dans la commune de Pouembout

Marié le 18/10/1913 à Koné (98), avec **HERVOUET** Amélie Augustine Marie Marguerite  
Elle naît le 04/06/1896 à Koné (98).  
Décédée le 24/09/1953 à Nouméa (98).

3 enfants sont nés de cette union :

o **GIRARD** Paulette Louise  
Née le 17/09/1914 à Voh (98).  
Mariée en 1948 avec **ROUMAGNE** René Henri Raoul.  
Unie avec **HERVÉ** Léon.  
Décédée le 03/05/1963 à Nouméa (98).

o **GIRARD** Odette - 210 -

o **GIRARD** Marcelle Armande  
Née le 06/08/1918 à Koné (98).  
Mariée en 1935 avec **GRIMIGNI** Henri Jules Georges - 219 -.

3 Enfants

- GIRARD Paulette Louise (° 1914 + 1963)  
- GIRARD Odette - 210 - (° 1916)  
- GIRARD Marcelle Armande (° 1918)

210. **GIRARD** Odette,

Fille de **GIRARD** Louis Charles - 209 -  
Né le 14/04/1878 à Senaïde (88).  
Décédé le 26/12/1940 à Pouembout (98).  
et de **HERVOUET** Amélie Augustine Marie Marguerite  
Née le 04/06/1896 à Koné (98).  
Décédée le 24/09/1953 à Nouméa (98).  
Elle voit le jour à Voh (98) le 02/10/1916.

Mariée le 17/12/1937 à Pouembout (98), avec **GOULIÉ** André Léon Armand - 212 -  
Il est né à Nouméa (98) le 06/10/1918.

211. **GOUIN** Henri,

Il naît le 06/07/1862 à Saint-Léger-de-Montbrillais (86).  
Décédé le 11/10/1936 à Hienghène (98).  
Professions : Gérant de station.

Marié le 11/12/1900 à Pouembout (98), avec **LANGLET** Marie Augustine - 282 -  
Elle est née le 07/02/1874 à Orléans (45).

3 enfants sont nés de cette union :

o **GOUIN** Henriette Marie  
Née le 30/08/1904 à Nouméa (98).  
Mariée le 01/10/1924 à Hienghène (98) avec **MITRIDE** Auguste Paul Chanel.  
Décédée le 15/01/1982 à Koumac (98).

o **GOUIN** Jeanne Eugénie  
Née le 26/02/1908 à Koné Nouvelle Calédonie.  
Mariée le 15/01/1930 à Koné Nouvelle Calédonie avec **MARLIER** Gaston Théodore.  
Décédée le 11/11/1975 à Koné Nouvelle Calédonie.

o **GOUIN** Léonie Augusta  
Née le 06/08/1911 à Voh (98).  
Mariée le 21/01/1973 à Nouméa (98) avec **LESSON** Lucien René.  
Décédée le 31/01/1973 à Nouméa (98).



Etat des personnes étant Nées où Mariées où décédées où concessionnaires  
dans la commune de Pouembout

3 Enfants

- GOUIN Henriette Marie (° 1904 + 1982)  
- GOUIN Jeanne Eugénie (° 1908 + 1975)  
- GOUIN Léonie Augusta (° 1911 + 1973)

Petit-enfant

- MARLIER Jean Gaston Léon (° 1921 + 2012)

2 Arrières-petits-enfants

- MARLIER Philippe Jean  
- MARLIER Liselle

212. **GOULIÉ** André Léon Armand,

Fils de **GOULIÉ** Jean-Charles, Ferblantier  
Né le 27/03/1861 à Bordeaux (33).  
Décédé le 23/03/1937 à Nouméa (98).  
et de **LACOSTE** Berthe Marguerite  
Née le 11/07/1887 à Sydney - Australie.  
Il voit le jour à Nouméa (98) le 06/10/1918.

Marié le 17/12/1937 à Pouembout (98), avec **GIRARD** Odette - 210 -  
Elle voit le jour à Voh (98) le 02/10/1916.

213. **GRANGER** Pierrette Françoise <sup>1</sup>,

Fille de **GRANGER** Claude  
Né en 1820 à Villefranche-sur-Saône (69).  
et de **PERRINE** Annette  
Née en 1830 à Villefranche-sur-Saône (69).  
Elle est née le 08/05/1857 à Villefranche-sur-Saône (69).  
Décédée le 25/05/1912 à Pouembout (98).  
Professions : Journalière.

Mariée le 28/01/1885 à Bourail (98), avec **RATEAU** Louis Jean  
Il naît le 08/03/1853 à Poitiers (86).  
Décédé le 10/08/1927 à Nouméa (98).  
Professions : Marchand de bois - Cultivateur.

3 enfants sont nés de cette union :

o **RATEAU** Joseph Louis - 426 -

o **RATEAU** Fernand - 425 -

o **RATEAU** Charles Auguste - 424 -

<sup>1</sup> Note Générale : Condamnée en 1885 - Bagne en Nouvelle Calédonie Matricule 71 - CAOM H3433

3 Enfants

- RATEAU Joseph Louis - 426 - (° 1889)  
- RATEAU Fernand - 425 - (° 1891)  
- RATEAU Charles Auguste - 424 - (° 1894 + 1869)

Etat des personnes étant Nées où Mariées où décédées où concessionnaires  
dans la commune de Pouembout

214. <b>GRENIER</b> Pierre Léon <sup>1</sup> ,
Il voit le jour à Elbeuf (76) en 1845. Décédé le 17/03/1892 à Pouembout (98). Professions : Militaire.
<sup>1</sup> Note Générale : Condamné au bagne de Nouvelle Calédonie en 1874 - Embarqué sur "Le Var" le 1 mars 1875 et arrivé à Nouméa le 23 juillet 1875 - Matricule n° 7333 / 7149

215. <b>GRIMIGNI</b> Andre,
Fils de <b>GRIMIGNI</b> Noel Sébastien - 227 - Né le 01/01/1869 à Cuttoli-Corticchiato (2A). Décédé en 1940 à Cuttoli-Corticchiato (2A). et de <b>BASTIDE</b> Marie-Louise - 28 - Née le 06/12/1872 à Saint-Étienne (26). Décédée le 18/08/1904 à Pouembout (98). Il est né le 01/05/1892 à Pouembout (98). Décédé le 20/06/1923 à Nouméa (98).
Marié le 14/04/1921 à Nouméa (98), avec <b>GAUTIER</b> Anne Marie Ernestine Joséphine Elle est née à Nouméa (98) le 07/11/1900. Décédée le 07/03/1961 à Nouméa (98).

216. <b>GRIMIGNI</b> André,
Fils de <b>GRIMIGNI</b> Martin - 224 -, Colon eleveur Né le 11/11/1872 à Cuttoli-Corticchiato (2A). Décédé le 16/02/1962 à Pouembout (98). et de <b>FOLGER</b> Sarah - 176 - Née le 15/11/1876 à Hienghène (98). Décédée le 28/10/1947 à Pouembout (98). Il naît le 30/01/1915 à Pouembout (98). Décédé le 07/10/1958 à Pouembout (98).
Marié le 21/12/1935 à Pouembout (98), avec <b>FLOTAT</b> Célestine - 169 - Elle est née à Pouembout (98) le 20/02/1918. Décédée en 1996 à Kaala-Gomen (98).
1 enfant est né de cette union :
o <b>GRIMIGNI</b> Monique - 226 -

Enfant
- GRIMIGNI Monique - 226 -

217. <b>GRIMIGNI</b> Andrée Marcelle Roberte,
Elle voit le jour le 23/04/1936 à Pouembout (98).
Mariée le 25/10/1961 à Pouembout (98), avec <b>BOURDINAT</b> Jean Jacques Louis Gervais - 48 - Il voit le jour à Nouméa (98) le 16/06/1936. Décédé le 02/04/1990 à Nouméa (98).

Etat des personnes étant Nées où Mariées où décédées où concessionnaires  
dans la commune de Pouembout

218. <b>GRIMIGNI</b> Anny Lucie, Fille de <b>GRIMIGNI</b> Martin - 224 -, Colon eleveur Né le 11/11/1872 à Cuttoli-Corticchiato (2A). Décédé le 16/02/1962 à Pouembout (98). et de <b>FOLGER</b> Sarah - 176 - Née le 15/11/1876 à Hienghène (98). Décédée le 28/10/1947 à Pouembout (98). Elle est née le 16/12/1905 à Pouembout (98). Décédée le 01/06/1957 à Nouméa (98).
Mariée le 13/08/1927 à Pouembout (98), avec <b>FLOTAT</b> Charles - 170 - Il voit le jour le 04/04/1894 à Pouembout (98).

219. <b>GRIMIGNI</b> Henri Jules Georges, Fils de <b>GRIMIGNI</b> Martin - 224 -, Colon eleveur Né le 11/11/1872 à Cuttoli-Corticchiato (2A). Décédé le 16/02/1962 à Pouembout (98). et de <b>FOLGER</b> Sarah - 176 - Née le 15/11/1876 à Hienghène (98). Décédée le 28/10/1947 à Pouembout (98). Il naît à Pouembout (98) le 09/05/1911. Décédé le 28/06/1984 à Nouméa (98).
Marié en 1935, avec <b>GIRARD</b> Marcelle Armande Elle est née à Koné (98) le 06/08/1918.

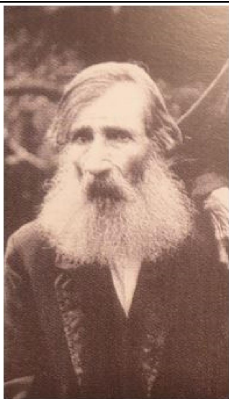
220. <b>GRIMIGNI</b> Innocent Antoine <sup>1</sup> , Fils de <b>GRIMIGNI</b> Natale Né le 17/01/1805 à Cuttoli-Corticchiato (2A). Décédé le 25/12/1880 à Cuttoli-Corticchiato (2A). et de <b>MICALETTI</b> Ange Marie Née le 18/01/1806 à Cuttoli-Corticchiato (2A). Décédée le 11/10/1870 à Cuttoli-Corticchiato (2A). Il est né le 22/03/1835 à Cuttoli-Corticchiato (2A). Professions : Laboureur. Décédé le 03/05/1920 à Pouembout (98).	
Marié le 21/10/1858 à Cuttoli-Corticchiato (2A), avec <b>MICALETTI</b> Marie Annonciade Nonce - 353 - Elle est née le 01/01/1838 à Cuttoli-Corticchiato (2A). Décédée le 26/10/1927 à Pouembout (98).	
7 enfants sont nés de cette union :	
o <b>GRIMIGNI</b> Marie Françoise Née le 06/04/1861 à Cuttoli-Corticchiato (2A). Unie avec <b>BIONDI</b> Joseph. Décédée en 1961.	
o <b>GRIMIGNI</b> Jean Camille Né le 01/01/1864 à Cuttoli-Corticchiato (2A). Marié le 15/10/1889 à Cuttoli-Corticchiato (2A) avec <b>CORTICCHIATO</b> Madeleine Marie Antoinette Annette. Décédé le 24/02/1946 à Cuttoli-Corticchiato (2A).	
o <b>GRIMIGNI</b> Noel Sébastien - 227 -	
o <b>GRIMIGNI</b> Martin - 224 -	

Etat des personnes étant Nées où Mariées où décédées où concessionnaires  
dans la commune de Pouembout

o GRIMIGNI Marie Madeleine - 222 -
o GRIMIGNI Pierre Jérôme - 228 -
o GRIMIGNI Marie Innocente - 221 -
<sup>1</sup> Note Générale : Condamné le 07/06/1880 par la Cour d'assises de Bastia aux travaux forcés à perpétuité pour homicide volontaire . Embarqué le 25 novembre 1880 Arrivé le 22/01/1881 à bord de "La Loire". Matricules 12259 - 12920 - FR ANOM COL H1370-1687 En 1885 sa femme le rejoint.

<b>7 Enfants</b>
- GRIMIGNI Marie Françoise (° 1861 + 1961) - GRIMIGNI Jean Camille (° 1864 + 1946) - GRIMIGNI Noël Sébastien - 227 - (° 1869 + 1940) - GRIMIGNI Martin - 224 - (° 1872 + 1962) - GRIMIGNI Marie Madeleine - 222 - (° 1876) - GRIMIGNI Pierre Jérôme - 228 - (° 1879 + 1946) - GRIMIGNI Marie Innocente - 221 - (° 1886 + 1907)
<b>15 Petits-enfants</b>
- GRIMIGNI Marie Nonce - 223 - (° 1890 + 1967) - GRIMIGNI André - 215 - (° 1892 + 1923)  - GRIMIGNY Catherine - 230 - (° 1896) - GRIMIGNY Charles Martin - 231 - (° 1898) - GRIMIGNY Yvonne - 235 - (° 1901 + 1956) - GRIMIGNY Marcelle - 233 - (° 1903) - GRIMIGNY Anny Lucie - 218 - (° 1905 + 1957) - GRIMIGNY Mary Lise - 225 - (° 1907) - GRIMIGNY Henri Jules Georges - 219 - (° 1911 + 1984) - GRIMIGNY Charles Paul - 232 - (° 1912 + 1996) - GRIMIGNY André - 216 - (° 1915 + 1958) - GRIMIGNY Marguerite - 234 - (° 1919) - POLVERELLI Lucie - 412 - (° 1894) - GALMES Marie Catherine - 190 - (° 1905 + 1907) - GALMES Raphaël - 192 - (° 1907)
<b>5 Arrières-petits-enfants</b>
- VITTORI André (° 1908 + 1970)  - GRIMIGNI Monique - 226 - - FLOTAT Georges Paul André (° 1912 + 1991) - FLOTAT Lucien Charles Dit Canaille (° 1914) - FLOTAT François Camille (° 1919)

221. GRIMIGNI Marie Innocente,

Etat des personnes étant Nées où Mariées où décédées où concessionnaires  
dans la commune de Pouembout

<p>Fille de <b>GRIMIGNI</b> Innocent Antoine - 220 -, Laboureur Né le 22/03/1835 à Cuttoli-Corticchiato (2A). Décédé le 03/05/1920 à Pouembout (98). et de <b>MICALETTI</b> Marie Annonciade Nonce - 353 - Née le 01/01/1838 à Cuttoli-Corticchiato (2A). Décédée le 26/10/1927 à Pouembout (98). Elle est née le 21/08/1886 à Pouembout (98). Décédée le 02/09/1907 à Pouembout (98).</p>	
<p>Mariée le 11/03/1905 à Pouembout (98), avec <b>GALMES</b> Raphael - 191 - Il est né à Malaoce (Iles Baléa) le 26/04/1869.</p>	
<p>2 enfants sont nés de cette union :</p>	
<p>o <b>GALMES</b> Marie Catherine - 190 -</p>	
<p>o <b>GALMES</b> Raphael - 192 -</p>	

2 Enfants
<p>- GALMES Marie Catherine - 190 - (° 1905 + 1907) - GALMES Raphael - 192 - (° 1907)</p>

<p>222. <b>GRIMIGNI</b> Marie Madeleine,</p>
<p>Fille de <b>GRIMIGNI</b> Innocent Antoine - 220 -, Laboureur Né le 22/03/1835 à Cuttoli-Corticchiato (2A). Décédé le 03/05/1920 à Pouembout (98). et de <b>MICALETTI</b> Marie Annonciade Nonce - 353 - Née le 01/01/1838 à Cuttoli-Corticchiato (2A). Décédée le 26/10/1927 à Pouembout (98). Elle voit le jour à Cuttoli-Corticchiato (2A) le 25/09/1876.</p>
<p>Mariée le 24/11/1892 à Pouembout (98), avec <b>POLVERELLI</b> Toussaint - 413 - Il naît à Tavera (2A) le 19/01/1858. Décédé le 05/08/1942 à Nouméa (98).</p>
<p>1 enfant est né de cette union :</p>
<p>o <b>POLVERELLI</b> Lucie - 412 -</p>

Enfant
<p>- POLVERELLI Lucie - 412 - (° 1894)</p>
3 Petits-enfants
<p>- FLOTAT Georges Paul André (° 1912 + 1991) - FLOTAT Lucien Charles Dit Canaille (° 1914) - FLOTAT Francois Camille (° 1919)</p>
3 Arrières-petits-enfants
<p>- FLOTAT Daniel Raymond</p>
<p>- FLOTAT Roger (° 1940) - FLOTAT Jean Claude (° 1942)</p>

Etat des personnes étant Nées où Mariées où décédées où concessionnaires  
dans la commune de Pouembout

<p>223. <b>GRIMIGNI</b> Marie Nonce, Fille de <b>GRIMIGNI</b> Noel Sébastien - 227 - Né le 01/01/1869 à Cuttoli-Corticchiato (2A). Décédé en 1940 à Cuttoli-Corticchiato (2A). et de <b>BASTIDE</b> Marie-Louise - 28 - Née le 06/12/1872 à Saint-Étienne (26). Décédée le 18/08/1904 à Pouembout (98). Elle voit le jour le 27/01/1890 à Pouembout (98). Décédée le 02/12/1967 à Pouembout (98).</p>
<p>Mariée le 27/03/1915 à Pouembout (98), avec <b>VIDEAULT</b> Léonard Eugène Marie - 490 - Il est né le 01/11/1885 à Koné (98). Décédé le 12/12/1950 à Pouembout (98).</p>
<p>Unie avec <b>VITTORI</b> Paul Michel Il est né le 29/05/1882 à Piedicorte-di-Gaggio (2B). Décédé le 24/11/1925 à Tonkin (Indochine). Professions : Militaire.</p>
<p>1 enfant est né de cette union :</p>
<p>o <b>VITTORI</b> André Né le 01/08/1908 à Koné (98). Uni avec <b>LEROY</b> Rose. Décédé le 09/06/1970 à Koné (98).</p>

Enfant

- VITTORI André (° 1908 + 1970)

<p>224. <b>GRIMIGNI</b> Martin <sup>1</sup>, Fils de <b>GRIMIGNI</b> Innocent Antoine - 220 -, Laboureur Né le 22/03/1835 à Cuttoli-Corticchiato (2A). Décédé le 03/05/1920 à Pouembout (98). et de <b>MICALETTI</b> Marie Annonciade Nonce - 353 - Née le 01/01/1838 à Cuttoli-Corticchiato (2A). Décédée le 26/10/1927 à Pouembout (98). Il est né à Cuttoli-Corticchiato (2A) le 11/11/1872. Décédé le 16/02/1962 à Pouembout (98). Professions : Colon eleveur.</p>	
<p>Marié le 03/07/1902 à Pouembout (98), avec <b>FOLGER</b> Sarah - 176 - Elle naît à Hienghène (98) le 15/11/1876. Décédée le 28/10/1947 à Pouembout (98).</p>	
<p>10 enfants sont nés de cette union :</p>	
<p>o <b>GRIMIGNY</b> Catherine - 230 -</p>	
<p>o <b>GRIMIGNY</b> Charles Martin - 231 -</p>	
<p>o <b>GRIMIGNY</b> Yvonne - 235 -</p>	
<p>o <b>GRIMIGNY</b> Marcelle - 233 -</p>	

Etat des personnes étant Nées où Mariées où décédées où concessionnaires  
dans la commune de Pouembout

o GRIMIGNI Anny Lucie - 218 -
o GRIMIGNI Mary Lise - 225 -
o GRIMIGNI Henri Jules Georges - 219 -
o GRIMIGNY Charles Paul - 232 -
o GRIMIGNI André - 216 -
o GRIMIGNY Marguerite - 234 -
<sup>1</sup> Note O'Reilly : GRIMIGNI, Martin (1872-1946). Colon éleveur. Né le 11 novembre 1872 à Cuttoli(Corse). Arrive en Calédonie en 1885. Colon éleveur à Pouembout. Décédé le 26 octobre 1946. De son union à Marcelle Folger, en 1894, sont issus dix enfants : Catherine (1896) épouse en 1914 M. Héno, deux enfants. Charles (1898) participe à la guerre de 14-18 : « Fusillier mitrailleur, modèle de courage et de sang-froid, s'est de lui-même mis en batterie sous un feu très meurtrier de mitrailleuses ennemies pour couvrir de ses feux un nid de résistance et en faciliter la capture. » Avait déjà été cité une fois. Épouse, en 1927, Mlle Martine, trois enfants. Yvonne (1901) épouse en 1920 M. Gibert, quatorze enfants. Marcelle (1903) épouse en 1932 M. Mortenson, deux enfants. Anny (1905) épouse en 1927 M. Cheval, trois enfants. Marie (1907) épouse en 1925 M. Chimenti, trois enfants. Georges (1911) épouse en 1935 Melle Girard, sept enfants. Paul (1912) épouse en 1937 Melle Espinasse, un enfant. André (1915) épouse en 1935 Mlle Flottat, huit enfants. Marguerite (1919) épouse en 1941 M. Jacquet, quatre enfants.

<b>10 Enfants</b>
- GRIMIGNY Catherine - 230 - (° 1896) - GRIMIGNY Charles Martin - 231 - (° 1898) - GRIMIGNY Yvonne - 235 - (° 1901 + 1956) - GRIMIGNY Marcelle - 233 - (° 1903) - GRIMIGNI Anny Lucie - 218 - (° 1905 + 1957) - GRIMIGNI Mary Lise - 225 - (° 1907) - GRIMIGNI Henri Jules Georges - 219 - (° 1911 + 1984) - GRIMIGNY Charles Paul - 232 - (° 1912 + 1996) - GRIMIGNI André - 216 - (° 1915 + 1958) - GRIMIGNY Marguerite - 234 - (° 1919)
<b>Petit-enfant</b>
- GRIMIGNI Monique - 226 -

<b>225. GRIMIGNI Mary Lise,</b>
Fille de <b>GRIMIGNI Martin - 224 -</b> , Colon eleveur Né le 11/11/1872 à Cuttoli-Corticchiato (2A). Décédé le 16/02/1962 à Pouembout (98). et de <b>FOLGER Sarah - 176 -</b> Née le 15/11/1876 à Hienghène (98). Décédée le 28/10/1947 à Pouembout (98). Elle naît à Pouembout (98) le 09/12/1907.

<b>226. GRIMIGNI Monique,</b>
Fille de <b>GRIMIGNI André - 216 -</b> Né le 30/01/1915 à Pouembout (98). Décédé le 07/10/1958 à Pouembout (98). et de <b>FLOTAT Célestine - 169 -</b> Née le 20/02/1918 à Pouembout (98). Décédée en 1996 à Kaala-Gomen (98). Elle est née à Pouembout (98) .
Unie avec <b>ARRIGHI Jean Marie Paul Marcel</b>

Etat des personnes étant Nées où Mariées où décédées où concessionnaires  
dans la commune de Pouembout

227. **GRIMIGNI** Noel Sébastien,

Fils de **GRIMIGNI** Innocent Antoine - 220 -, Laboureur

Né le 22/03/1835 à Cuttoli-Corticchiato (2A).

Décédé le 03/05/1920 à Pouembout (98).

et de **MICALETTI** Marie Annonciade Nonce - 353 -

Née le 01/01/1838 à Cuttoli-Corticchiato (2A).

Décédée le 26/10/1927 à Pouembout (98).

Il est né le 01/01/1869 à Cuttoli-Corticchiato (2A).

Décédé en 1940 à Cuttoli-Corticchiato (2A).



Marié le 24/11/1892 à Pouembout (98), avec **BASTIDE** Marie-Louise - 28 -

Elle est née le 06/12/1872 à Saint-Étienne (26).

Décédée le 18/08/1904 à Pouembout (98).

2 enfants sont nés de cette union :

o **GRIMIGNI** Marie Nonce - 223 -

o **GRIMIGNI** Andre - 215 -

2 Enfants

- GRIMIGNI Marie Nonce - 223 - (° 1890 + 1967)

- GRIMIGNI Andre - 215 - (° 1892 + 1923)

Petit-enfant

- VITTORI André (° 1908 + 1970)

228. **GRIMIGNI** Pierre Jérôme,

Fils de **GRIMIGNI** Innocent Antoine - 220 -, Laboureur

Né le 22/03/1835 à Cuttoli-Corticchiato (2A).

Décédé le 03/05/1920 à Pouembout (98).

et de **MICALETTI** Marie Annonciade Nonce - 353 -

Née le 01/01/1838 à Cuttoli-Corticchiato (2A).

Décédée le 26/10/1927 à Pouembout (98).

Il est né à Cuttoli-Corticchiato (2A) le 04/03/1879.

Décédé le 28/10/1946 à Pouembout (98).

Uni avec **LAURENT** Clémentine Adèle Léontine - 288 -

Elle voit le jour à Pouembout (98) le 24/02/1888.

Uni avec **LOMONT** Eva Marie - 327 -

Elle naît à Nouméa (98) le 02/08/1883.

Décédée le 16/09/1947 à Nouméa (98).

229. **GRIMIGNI** Yvonne,

Elle voit le jour à Pouembout (98) le 06/07/1901.

Décédée le 01/10/1951 à Koné (98).

Mariée en 1920, avec **GIBERT** Maxime Raymond - 205 -

Il voit le jour le 26/12/1897 à Pouembout (98).



Etat des personnes étant Nées où Mariées où décédées où concessionnaires  
dans la commune de Pouembout

230. **GRIMIGNY** Catherine,

Fille de **GRIMIGNI** Martin - 224 -, Colon eleveur

Né le 11/11/1872 à Cuttoli-Corticchiato (2A).

Décédé le 16/02/1962 à Pouembout (98).

et de **FOLGER** Sarah - 176 -

Née le 15/11/1876 à Hienghène (98).

Décédée le 28/10/1947 à Pouembout (98).

Elle naît à Pouembout (98) le 01/10/1896.

Mariée le 28/03/1914 à Pouembout (98), avec **HÉNO** Francois Théodore - 243 -

Il est né le 02/01/1890 à Nouméa (98).

Décédé le 29/08/1951 à Nouméa (98).

231. **GRIMIGNY** Charles Martin,

Fils de **GRIMIGNI** Martin - 224 -, Colon eleveur

Né le 11/11/1872 à Cuttoli-Corticchiato (2A).

Décédé le 16/02/1962 à Pouembout (98).

et de **FOLGER** Sarah - 176 -

Née le 15/11/1876 à Hienghène (98).

Décédée le 28/10/1947 à Pouembout (98).

Il voit le jour le 04/11/1898 à Pouembout (98).

Marié en 1927, avec **MARTIN** Emma Marthe

Elle naît le 25/10/1904 à Voh (98).

232. **GRIMIGNY** Charles Paul,

Fils de **GRIMIGNI** Martin - 224 -, Colon eleveur

Né le 11/11/1872 à Cuttoli-Corticchiato (2A).

Décédé le 16/02/1962 à Pouembout (98).

et de **FOLGER** Sarah - 176 -

Née le 15/11/1876 à Hienghène (98).

Décédée le 28/10/1947 à Pouembout (98).

Il voit le jour le 05/12/1912 à Pouembout (98).

Décédé en 1996 à Pouembout (98).

Uni avec **SARRAMEGNA** Blanche - 459 -

Elle est née à Pouembout (98) le 23/06/1913.

Décédée le 27/05/2010 à Nouméa (98).

Uni avec **CORTET** Henriette

Elle naît à La Foa (98) le 20/10/1903.

233. **GRIMIGNY** Marcelle,

Fille de **GRIMIGNI** Martin - 224 -, Colon eleveur

Né le 11/11/1872 à Cuttoli-Corticchiato (2A).

Décédé le 16/02/1962 à Pouembout (98).

et de **FOLGER** Sarah - 176 -

Née le 15/11/1876 à Hienghène (98).

Décédée le 28/10/1947 à Pouembout (98).

Elle est née à Pouembout (98) le 23/07/1903.

Etat des personnes étant Nées où Mariées où décédées où concessionnaires  
dans la commune de Pouembout

Mariée en 1923, avec **MORTENSEN** Robert Caryll  
Il voit le jour à Belep (98) le 04/04/1903.

234. **GRIMIGNY** Marguerite,

Fille de **GRIMIGNI** Martin - 224 -, Colon eleveur  
Né le 11/11/1872 à Cuttoli-Corticchiato (2A).  
Décédé le 16/02/1962 à Pouembout (98).  
et de **FOLGER** Sarah - 176 -  
Née le 15/11/1876 à Hienghène (98).  
Décédée le 28/10/1947 à Pouembout (98).  
Elle est née à Pouembout (98) le 29/03/1919.

Mariée en 1941, avec **JACQUET**

235. **GRIMIGNY** Yvonne,

Fille de **GRIMIGNI** Martin - 224 -, Colon eleveur  
Né le 11/11/1872 à Cuttoli-Corticchiato (2A).  
Décédé le 16/02/1962 à Pouembout (98).  
et de **FOLGER** Sarah - 176 -  
Née le 15/11/1876 à Hienghène (98).  
Décédée le 28/10/1947 à Pouembout (98).  
Elle voit le jour le 06/07/1901 à Pouembout (98).  
Décédée le 01/10/1956 à Koné (98).

Mariée le 27/09/1920 à Pouembout (98), avec **GIBERT** Raymond - 206 -  
Il est né le 27/12/1897 à Pouembout (98).  
Décédé le 05/09/1976 à Nouméa (98).

236. **GROS** Samuel<sup>1</sup>,

Il voit le jour le 03/11/1843 à Caluire-et-Cuire (69).  
Professions : Marchand de noix.  
Décédé le 31/08/1923 à Pouembout (98).

Marié le 05/06/1866 à Lyon (69), avec **AUFRAN** Marie Marguerite  
Elle voit le jour en 1842 à Lyon (69).  
Décédée le 08/04/1874 à Caluire-et-Cuire (69).

1 enfant est né de cette union :

o **GROS** Louis  
Né le 04/03/1869 à Caluire-et-Cuire (69).  
Décédé le 31/10/1904 à Koné (98).

<sup>1</sup> Note Générale : condamné le 23 avril 1875 par la cour de Bourg aux travaux forcés à perpétuité pour homicide volontaire - Matricule 7959

Enfant

- GROS Louis (° 1869 + 1904)

237. **GUÉNU** François Eugène<sup>1</sup>,

Il est né à Bonny-sur-Loire (45) en 1837.

Etat des personnes étant Nées où Mariées où décédées où concessionnaires  
dans la commune de Pouembout

Décédé le 06/08/1896 à Pouembout (98).  
Professions : Terrassier.

<sup>1</sup> Note Générale : condamné le 23 octobre 1871 à 6 ans de travaux forcés pour vols - Matricule 4389

238. **GUERESSE** Joseph <sup>1</sup>,

Il est né à Cronat (71) en 1832.  
Décédé le 23/09/1905 à Pouembout (98).  
Professions : Fermier.

<sup>1</sup> Note Générale : Condamné au bagne de Nouvelle Calédonie en 1874 - Embarqué sur "Le Var" le 1 mars 1875 et arrivé à Nouméa le 23 juillet 1875 - Matricule n° 7348 / 12139

239. **GUYONNET** Julien Marie <sup>1</sup>,

Il naît à Montfort (35) le 03/06/1836.  
Décédé le 04/01/1892 à Pouembout (98).  
Professions : Cultivateur.

<sup>1</sup> Note Générale : Condamné au Bagne de Nouvelle Calédonie en 1870 - Embarqué le 1 octobre 1872 sur la "Sibylle" arrivée le 5 février 1873 Matricule 4073 / 2514

## H

240. **HANNEQUIN** Denise,

Fille de **HANNEQUIN** Eugène Louis Augustin  
Né le 07/08/1866 à Nouméa (98).  
Décédé le 28/06/1947 à Nouméa (98).  
et de **DOUYÈRE** Marie Clelie  
Née le 17/08/1874 à Salaisie Réunion.  
Décédée le 26/06/1903 à Païta (98).  
Elle est née le 19/02/1894 à Pouembout (98).

Mariée le 21/01/1911 à Koumac (98), avec **PAGET** Alfred  
Il naît à Montmalin (39) le 26/05/1884.

1 enfant est né de cette union :

- o **PAGET** Raymonde Yvonne  
Née le 11/07/1914 à Koumac (98).  
Unie avec **BIENFAIT** Guy Georges Eloi.  
Décédée le 24/03/1987 à Koumac (98).

### Enfant

- **PAGET** Raymonde Yvonne (° 1914 + 1987)

### Petit-enfant

- **BIENFAIT** Nicole

241. **HANNEQUIN** Frédéric Léopold,

Etat des personnes étant Nées où Mariées où décédées où concessionnaires  
dans la commune de Pouembout

Fils de **HANNEQUIN** Eugène Louis Augustin  
Né le 07/08/1866 à Nouméa (98).  
Décédé le 28/06/1947 à Nouméa (98).  
et de **DOUYÈRE** Marie Clelie  
Née le 17/08/1874 à Salaisie Réunion.  
Décédée le 26/06/1903 à Païta (98).  
Il voit le jour à Nouméa (98) le 01/07/1891.  
Décédé le 05/11/1893 à Pouembout (98).

242. **HANNEQUIN** Mathilde Denise,

Fille de **HANNEQUIN** Eugène Louis Augustin  
Né le 07/08/1866 à Nouméa (98).  
Décédé le 28/06/1947 à Nouméa (98).  
et de **DOUYÈRE** Marie Clelie  
Née le 17/08/1874 à Salaisie Réunion.  
Décédée le 26/06/1903 à Païta (98).  
Elle est née le 19/02/1894 à Pouembout (98).

243. **HÉNO** Francois Théodore,

Fils de **HÉNO** Laurent, Cultivateur  
Né le 15/03/1845 à Moustoir-Remungol (56).  
et de **PATHIER** Céline Dite Julia, Couturiere  
Née le 28/01/1855 à Villeneuve-sur-Yonne (89).  
Décédée le 05/12/1906 à Thio (98).  
Il voit le jour le 02/01/1890 à Nouméa (98).  
Décédé le 29/08/1951 à Nouméa (98).

Marié en 1914, avec **GRIMIGNI** Catherine  
Elle voit le jour le 01/10/1896 .

Marié le 28/03/1914 à Pouembout (98), avec **GRIMIGNY** Catherine - 230 -  
Elle voit le jour le 01/10/1896 à Pouembout (98).

244. **HENRIOT** Henri Fortuné,

Fils de **HENRIOT** Claude Léon, Serrurier  
Né le 14/02/1849 à Beaune (21).  
Décédé le 01/10/1925 à Koné (98).  
et de **TAUPIN** Adèle  
Née le 30/08/1849 à Beaune (21).  
Décédée le 10/03/1927 à Koné (98).  
Il voit le jour à Beaune (21) le 01/06/1883.  
Décédé le 22/11/1974 à Nouméa (98).



Marié le 07/08/1907 à Pouembout (98), avec **CHAZAL** Marie Rosalie Dite Zilie - 72 -  
Elle voit le jour à Nouméa (98) le 05/08/1889.  
Décédée le 23/03/1982 à Nouméa (98).

1 enfant est né de cette union :

- o **HENRIOT** Paul Henri  
Né le 16/12/1909 à Nouméa (98).  
Marié le 18/04/1936 à Bourail (98) avec **CASSIER** Albertine Julie Georgette Antoinette.

Etat des personnes étant Nées où Mariées où décédées où concessionnaires  
dans la commune de Pouembout

Enfant

- HENRIOT Paul Henri (° 1909)

245. **HERVOUET** Alexandrine Marguerite,

Fille de **HERVOUET** Jean Marie Alexandre Josepj

Né le 22/05/1882 à La Bernardière (85).

Décédé le 17/04/1968 à Poya (98).

et de **FERRAUD** Joséphine

Née le 08/06/1885 à Pierrefeu (06).

Elle naît le 05/02/1906 à Pouembout (98).

Décédée le 02/11/1987 à Nouméa (98).



Mariée le 05/12/1925 à Koné (98), avec **NAGLE** Albert Louis Pierre

Il voit le jour le 03/12/1904 à Nouméa (98).

Décédé le 30/09/1983 à Nouméa (98).

2 enfants sont nés de cette union :

o **NAGLE** Georges

Né en 1926.

Uni avec **DEVEAUX** Lucie.

Décédé en 1981.

o **NAGLE** Raymond

Né en 1930.

Uni avec **DEPLANQUE** Doris.

2 Enfants

- **NAGLE** Georges (° 1926 + 1981)

- **NAGLE** Raymond (° 1930)

246. **HERVOUET** Auguste <sup>1</sup>,

Fils de **HERVOUET** Jean Baptiste, Cultivateur

Né le 13/04/1846 à Aigrefeuille-sur-Maine (44).

Décédé le 03/01/1892 à Koné (98).

et de **RICHARD** Philomène Angélique - 446 -

Née le 20/11/1853 à La Bernardière (85).

Décédée le 19/04/1945 à Poya (98).

Il est né le 28/05/1884 à La Bernardière (85).

Décédé le 02/09/1971 à Nouméa (98).

Marié le 23/09/1911 à Pouembout (98), avec **VIDEAULT** Aude Elisabeth - 486 -

Elle voit le jour le 18/11/1890 à Pouembout (98).

Décédée le 23/06/1904 à Nouméa (98).

<sup>1</sup> *Note Générale : A reçu une concession a Koné le 17 août 1896*

*Un lot de village n° 88 de 10 a*

*Un lot de culture n° 44 de 4 ha*

Etat des personnes étant Nées où Mariées où décédées où concessionnaires  
dans la commune de Pouembout

247. <b>HERVOUET</b> Thérèse Hélène,
Elle voit le jour le 08/08/1925 à Pouembout (98). Décédée le 16/08/2018 à Nouméa (98).
Mariée en 1945, avec <b>VELAYOUDON</b> Robert Il est né le 15/06/1916 à Bourail (98). Décédé en 03/1970 à Nouméa (98). Professions : Chauffeur livreur.
2 enfants sont nés de cette union :
o <b>VELAYOUDON</b> Rosemonde Victorine Elisabeth Née le 15/06/1947 à Nouméa (98). Mariée à Nouméa (98) avec <b>POMMIER</b> Jean-Francois Claude.
o <b>VELAYOUDON</b> Norbert Né le 30/04/1953 à Nouméa (98).

2 Enfants
- VELAYOUDON Rosemonde Victorine Elisabeth (° 1947) - VELAYOUDON Norbert (° 1953)
3 Petits-enfants
- POMMIER Nicolas Francois Robert (° 1971) - POMMIER Muriel Paule Thérèse (° 1975) - POMMIER Céline Anne Laure (° 1986)

248. <b>HEURTEBISE</b> Jean François Doctrové <sup>1</sup> ,
Il naît en 1841 à Boissy-Maugis (61). Décédé le 30/05/1896 à Pouembout (98). Professions : Domestique.
<sup>1</sup> <i>Note Générale : condamné au bagne de Nouvelle Calédonie en 1874 - Embarqué sur l'Orne le 1 juin 1875 et arrivé à Nouméa le 22 septembre 1875 Matricule n° 7414 / 4663</i>

249. <b>HIVERT</b> Adrien Louis <sup>1</sup> ,
Il voit le jour à Ligueil (37) le 20/10/1852. Décédé le 04/04/1890 à Pouembout (98). Professions : Cordonnier.
<sup>1</sup> <i>Note Générale : Condamné au bagne en Nouvelle Calédonie en 1872 - Embarqué sur la Garonne le 3 août 1873 et arrivée à Nouméa le 18 décembre 1873 matricule 5355</i>

250. <b>HUBERT</b> Louis Joseph <sup>1</sup> ,
Il est né le 25/03/1823 à Vauciennes (51). Décédé le 26/02/1894 à Pouembout (98). Professions : Cultivateur.
<sup>1</sup> <i>Note Générale : condamné en 1862 à perpétuité pour homicide volontaire - Matricule 66</i>

Etat des personnes étant Nées où Mariées où décédées où concessionnaires  
dans la commune de Pouembout

251. <b>HUGUENY Paul</b> ,
Fils de <b>HUGUENY Charles Joseph Auguste</b> Né le 08/08/1880 à Nouméa (98). Décédé le 25/07/1925 à Nouméa (98). et de <b>EGGERLÉ Lina</b> Née le 29/12/1884 à Fresnes-sur-Apance (52). Décédée le 09/02/0193 à Nouméa (98). Il voit le jour le 14/07/1910 à Pouembout (98). Décédé le 10/06/1964 à Clichy (92).
Marié le 24/09/1938 à Paris (75), avec <b>FEUERSTEIN Evelyne Léonie</b> Elle voit le jour à Paris (75) le 05/11/1918. Décédée le 09/03/1977.

252. <b>HUGUET Jean</b> <sup>1</sup> ,
Il naît à Misson (40) le 11/08/1839. Décédé le 22/12/1903 à Pouembout (98). Professions : Terrassier.
<sup>1</sup> Note Générale : condamné en 1865 à perpétuité pour meurtre - Matricule 411 / 11963

**J**

253. <b>JAMIN Marie Francoise</b> ,
Elle est née le 27/10/1853 à Berrien (29). Décédée le 24/02/1930 à Pouembout (98).
Mariée le 23/11/1874 à Berrien (29), avec <b>LOZACH Etienne</b> - 329 - Il naît à Berrien (29) le 16/02/1850. Professions : Cultivateur. Décédé le 02/03/1908 à Pouembout (98).
1 enfant est né de cette union :
o <b>LOZACH Jean François Marie</b> - 335 -

Enfant

- **LOZACH Jean François Marie** - 335 - (° 1876 + 1940)

8 Petits-enfants

- **LOZACH francois eugène** - 332 - (° 1903)  
- **LOZACH Henri Etienne** - 333 - (° 1905 + 1964)  
- **LOZACH Etienne Francois** - 330 - (° 1908 + 1999)  
- **LOZACH Eugénie Mélanie** - 331 - (° 1910 + 1996)  
- **LOZACH Jean anatole** - 334 - (° 1912 + 1912)  
- **LOZACH Yvon Jean** - 338 - (° 1913 + 1990)  
- **LOZACH Marie Francoise** - 337 - (° 1916)  
- **LOZACH Julien Joseph** - 336 - (° 1918)

8 Arrières-petits-enfants

- **LOZACH Emile Eugène**

Etat des personnes étant Nées où Mariées où décédées où concessionnaires  
dans la commune de Pouembout

- LOZACH Jeanine
- PERALDI Jacqueline (° 1928) - PERALDI Rose Eugénie Dite Rosette - 389 - (° 1930) - PERALDI Lucien Cesar - 388 - (° 1933 + 2018) - PERALDI Eugène (° 1936) - PERALDI Robert (° 1938) - PERALDI Emilie (° 1940)

254. <b>JARZAGUET</b> Marien <sup>1</sup> ,
Il voit le jour le 02/08/1839 à Loubeyrat (63), Colombier. Décédé le 25/04/1906 à Pouembout (98). Professions : Maçon.
<sup>1</sup> <i>Note Générale : Condamné au baigne de Nouvelle Calédonie en 1867 - Matricule 2067</i>

255. <b>JEAN</b> Antoine <sup>1</sup> ,
Il voit le jour à Rodez (12) le 16/04/1841. Professions : Garçon d'hotel. Décédé le 23/12/1904 à Pouembout (98).
Marié le 15/07/1880 à Bourail (98), avec <b>LALLIER</b> Marie Ambroisine - 280 - Elle est née à Buire-le-Sec (62) le 18/04/1853. Professions : Journalière.
6 enfants sont nés de cette union :
o <b>JEAN</b> Joanna Fernande - 259 -
o <b>JEAN</b> Antoine Laurent Thomas - 256 -
o <b>JEAN</b> Hippolyte Joseph Marie Né le 12/06/1885 à Bourail (98). Décédé le 25/06/1885 à Bourail (98).
o <b>JEAN</b> Jeanne Victorine - 258 -
o <b>JEAN</b> Victor Emile Né le 30/09/1890 à Bourail (98). Décédé le 23/04/1891 à Bourail (98).
o <b>JEAN</b> Émelie Marie Antoinette Née le 30/09/1890 à Bourail (98). Décédée le 09/10/1890 à Bourail (98).
<sup>1</sup> <i>Note Générale : Naissance déclarée par Antoinette GROS épouse DELERY accoucheuse "Né de père et mère inconnus" et porté à l'hospice Condamné le 20 février 1869 à 20 ans de travaux forcés pour vol d'un voyageur de l'hotel - Matricules 2467 - 6729 - FR ANOM COL H 705 Embarqué le 13 septembre 1869 par "L' Amazone"</i>

<b>6 Enfants</b>
- JEAN Joanna Fernande - 259 - (° 1881 + 1963) - JEAN Antoine Laurent Thomas - 256 - (° 1883 + 1962) - JEAN Hippolyte Joseph Marie (° 1885 + 1885) - JEAN Jeanne Victorine - 258 - (° 1886 + 1905) - JEAN Victor Emile (° 1890 + 1891) - JEAN Émelie Marie Antoinette (° 1890 + 1890)



Etat des personnes étant Nées où Mariées où décédées où concessionnaires  
dans la commune de Pouembout

5 Petits-enfants

- LETOILE Marie Antoinette - 321 - (° 1901)  
- LETOILE Claire Hortense - 319 - (° 1902)  
- LETOILE Emilie - 320 - (° 1906 + 1951)  
- LETOILE Paul - 322 - (° 1909 + 1937)

- JEAN Auguste Pierre - 257 - (° 1907)

256. **JEAN** Antoine Laurent Thomas,

Fils de **JEAN** Antoine - 255 -, Garçon d'hotel  
Né le 16/04/1841 à Rodez (12).  
Décédé le 23/12/1904 à Pouembout (98).  
et de **LALLIER** Marie Ambroisine - 280 -, Journalière  
Née le 18/04/1853 à Buire-le-Sec (62).  
Il naît à Bourail (98) le 11/04/1883.  
Décédé le 24/01/1962 à Nouméa (98).

Marié le 30/06/1906 à Pouembout (98), avec **ARNAUD** Jeanne - 16 -  
Elle naît le 05/05/1888 à Pouembout (98).  
Décédée le 14/08/1963 à Nouméa (98).

1 enfant est né de cette union :

o **JEAN** Auguste Pierre - 257 -

Marié en 1919 à Union libre, avec **BIGOU** Alexandrine - 41 -  
Elle voit le jour le 20/03/1892 à Pouembout (98).  
Décédée le 26/02/1954 à Thio (98).

Enfant

- JEAN Auguste Pierre - 257 - (° 1907)

257. **JEAN** Auguste Pierre,

Fils de **JEAN** Antoine Laurent Thomas - 256 -  
Né le 11/04/1883 à Bourail (98).  
Décédé le 24/01/1962 à Nouméa (98).  
et de **ARNAUD** Jeanne - 16 -  
Née le 05/05/1888 à Pouembout (98).  
Décédée le 14/08/1963 à Nouméa (98).  
Il voit le jour le 09/04/1907 à Pouembout (98).

258. **JEAN** Jeanne Victorine,

Fille de **JEAN** Antoine - 255 -, Garçon d'hotel  
Né le 16/04/1841 à Rodez (12).  
Décédé le 23/12/1904 à Pouembout (98).  
et de **LALLIER** Marie Ambroisine - 280 -, Journalière  
Née le 18/04/1853 à Buire-le-Sec (62).  
Elle naît le 15/07/1886 à Bourail (98).  
Décédée le 22/10/1905 à Pouembout (98).

Etat des personnes étant Nées où Mariées où décédées où concessionnaires  
dans la commune de Pouembout

259. <b>JEAN</b> Joanna Fernande,
Fils de <b>JEAN</b> Antoine - 255 -, Garçon d'hotel Né le 16/04/1841 à Rodez (12). Décédé le 23/12/1904 à Pouembout (98). et de <b>LALLIER</b> Marie Ambroisine - 280 -, Journalière Née le 18/04/1853 à Buire-le-Sec (62). Il voit le jour à Bourail (98) le 20/04/1881. Décédé le 17/06/1963 à Nouméa (98).
4 enfants sont nés de mère non dénommée :
o <b>LETOILE</b> Marie Antoinette - 321 -
o <b>LETOILE</b> Claire Hortense - 319 -
o <b>LETOILE</b> Emilie - 320 -
o <b>LETOILE</b> Paul - 322 -
Marié le 27/02/1897 à Bourail (98), avec <b>LÉTOILE</b> Jean Célestin Il voit le jour le 13/01/1878 à Bourail (98). Décédé le 21/01/1913 à Houaïlou (98). Professions : Cultivateur.
Marié le 06/03/1915 à Pouembout (98), avec <b>SIROT</b> Achille René Dit Gabriel - 465 - Il voit le jour en 1861 à Moutiers-Saint-Jean (21). Décédé en 1925 à Nouméa (98).
Marié le 24/03/1934 à Nouméa (98), avec <b>HELLOUIN</b> Victor Maruis Il voit le jour à Bourail (98) le 17/05/1888. Décédé le 14/08/1957 à Nouméa (98).

4 Enfants

- **LETOILE** Marie Antoinette - 321 - (° 1901)  
- **LETOILE** Claire Hortense - 319 - (° 1902)  
- **LETOILE** Emilie - 320 - (° 1906 + 1951)  
- **LETOILE** Paul - 322 - (° 1909 + 1937)

260. <b>JOLY</b> Emile Jean <sup>1</sup> ,
Fils de <b>JOLY</b> Il voit le jour le 03/07/1846 à Paris (75). Décédé le 20/05/1916 à Pouembout (98). Professions : Imprimeur sur papier peint.
Marié le 28/01/1885 à Bourail (98), avec <b>ROUSSEAU</b> Léontine Rosalie Elle naît à Toucy (89) le 11/02/1860.
1 enfant est né de cette union :
o <b>JOLY</b> Jean Louis Né le 04/08/1886 à Koné. Décédé le 28/11/1886 à Koné.
<sup>1</sup> Note Générale : Comdamné au baigne de Nouvelle Calédonie en 1873 - Embarqué sur "L'orne" le 4 mars 1874 et arrivé à Nouméa le 16 Juillet 1874 - Matricule n° 6234 / 6032

Enfant

- **JOLY** Jean Louis (° 1886 + 1886)

Etat des personnes étant Nées où Mariées où décédées où concessionnaires  
dans la commune de Pouembout

261. <b>JULIAN</b> Anais,
Fille de <b>JULIAN</b> Auguste Jules - 263 -, Jardinier Né le 22/02/1842 à Alès (30). Décédé le 15/05/1919 à Pouembout (98). et de <b>ARESTIÉ</b> Marie - 14 -, Sans Née le 28/07/1853 à Berbiguières (24). Décédée le 02/07/1928 à Pouembout (98). Elle voit le jour le 24/08/1891 à Pouembout (98). Décédée en 1917 à Nouméa (98).

262. <b>JULIAN</b> Anna,
Fille de <b>JULIAN</b> Auguste Jules - 263 -, Jardinier Né le 22/02/1842 à Alès (30). Décédé le 15/05/1919 à Pouembout (98). et de <b>ARESTIÉ</b> Marie - 14 -, Sans Née le 28/07/1853 à Berbiguières (24). Décédée le 02/07/1928 à Pouembout (98). Elle voit le jour à Pouembout (98) le 24/10/1889. Décédée le 02/07/1926 à Pouembout (98).
Mariée le 05/06/1906 à Pouembout (98), avec <b>BERTONI</b> Simon - 38 - Il voit le jour à Monte (2B) le 07/05/1882. Décédé le 02/09/1939 à Pouembout (98).
2 enfants sont nés de cette union :
o <b>BERTONI</b> Ange - 35 -
o <b>BERTONI</b> Edouard - 37 -

2 Enfants

- BERTONI Ange - 35 - (° 1907 + 1960) - BERTONI Edouard - 37 - (° 1919 + 1963)
---

263. <b>JULIAN</b> Auguste Jules <sup>1</sup> ,
Professions : Jardinier. Il voit le jour le 22/02/1842 à Alès (30). Décédé le 15/05/1919 à Pouembout (98).
Marié le 10/11/1886 à Bourail (98), avec <b>ARESTIÉ</b> Marie - 14 - Elle naît le 28/07/1853 à Berbiguières (24). Décédée le 02/07/1928 à Pouembout (98). Professions : Sans.
5 enfants sont nés de cette union :
o <b>JULIAN</b> Jules Clément - 265 -
o <b>JULIAN</b> Marie - 266 -
o <b>JULIAN</b> Anna - 262 -
o <b>JULIAN</b> Anais - 261 -
o <b>JULIAN</b> Edouard Jules - 264 -
<sup>1</sup> Note Générale : Condamné le 22 février 1869 aux travaux forcés à perpétuité pour homicide volontaire avec préméditation - embarqué le 23 janvier 1871 par "La Sibylle" Matricules 2978 - 10316 - FR ANOM COL H 706

Etat des personnes étant Nées où Mariées où décédées où concessionnaires  
dans la commune de Pouembout

5 Enfants

- JULIAN Jules Clément - 265 - (° 1887 + 1928)
- JULIAN Marie - 266 - (° 1888)
- JULIAN Anna - 262 - (° 1889 + 1926)
- JULIAN Anais - 261 - (° 1891 + 1917)
- JULIAN Edouard Jules - 264 - (° 1893 + 1957)

2 Petits-enfants

- BERTONI Ange - 35 - (° 1907 + 1960)
- BERTONI Edouard - 37 - (° 1919 + 1963)

264. **JULIAN** Edouard Jules,

Fils de **JULIAN** Auguste Jules - 263 -, Jardinier

Né le 22/02/1842 à Alès (30).

Décédé le 15/05/1919 à Pouembout (98).

et de **ARESTIÉ** Marie - 14 -, Sans

Née le 28/07/1853 à Berbiguières (24).

Décédée le 02/07/1928 à Pouembout (98).

Il voit le jour à Pouembout (98) le 22/02/1893.

Décédé le 13/07/1957 à Pouembout (98).

Marié le 19/11/1955 à Pouembout (98), avec **NAPOARAPOE** Denise Andrée - 365 -

Elle naît en 1900.

Décédée le 17/09/1958 à Pouembout (98).

265. **JULIAN** Jules Clément,

Fils de **JULIAN** Auguste Jules - 263 -, Jardinier

Né le 22/02/1842 à Alès (30).

Décédé le 15/05/1919 à Pouembout (98).

et de **ARESTIÉ** Marie - 14 -, Sans

Née le 28/07/1853 à Berbiguières (24).

Décédée le 02/07/1928 à Pouembout (98).

Il est né à Koné (98) le 14/10/1887.

Décédé le 30/03/1928 à Pouembout (98).

Marié le 31/01/1910, avec **BIGOU** Alexandrine - 41 -

Elle naît le 20/03/1892 à Pouembout (98).

Décédée le 26/02/1954 à Thio (98).

266. **JULIAN** Marie,

Fille de **JULIAN** Auguste Jules - 263 -, Jardinier

Né le 22/02/1842 à Alès (30).

Décédé le 15/05/1919 à Pouembout (98).

et de **ARESTIÉ** Marie - 14 -, Sans

Née le 28/07/1853 à Berbiguières (24).

Décédée le 02/07/1928 à Pouembout (98).

Elle naît le 24/10/1888 à Pouembout (98).

K

Etat des personnes étant Nées où Mariées où décédées où concessionnaires  
dans la commune de Pouembout

267. <b>KASTELLER</b> Berthe, Fille de <b>KASTELLER</b> Marie Eugénie - 268 - Née le 04/08/1861 à Dagny (77). Décédée le 17/10/1940 à Nouméa (98). Elle est née le 22/10/1899 à Pouembout (98). Décédée le 15/02/1902 à Pouembout (98).
268. <b>KASTELLER</b> Marie Eugénie <sup>1</sup> , Elle est née à Dagny (77) le 04/08/1861. Décédée le 17/10/1940 à Nouméa (98).
1 enfant est né de père non dénommé :
o <b>KASTELLER</b> Berthe - 267 -
Mariée le 09/06/1887 à Bourail (98), avec <b>LAURENT</b> Félix Clément Il naît à Montélimar (26), Loupie le 21/11/1853. Décédé le 27/12/1898. Professions : Cultivateur.
7 enfants sont nés de cette union :
o <b>LAURENT</b> Clémentine Adèle Léontine - 288 -
o <b>LAURENT</b> Marguerite Claire - 292 -
o <b>LAURENT</b> Alfred Eugène Émile - 287 -
o <b>LAURENT</b> Philippine Paule Germaine - 293 -
o <b>LAURENT</b> Eugénie Georgette - 289 -
o <b>LAURENT</b> Lucie Eugénie - 291 -
o <b>LAURENT</b> Georges Eugène - 290 -
Mariée le 12/04/1902 à Pouembout (98), avec <b>AVRIL</b> Georges Edouard - 19 - Il naît le 09/07/1856 à Champey (70). Professions : Journalier. Décédé le 08/07/1923 à Pouembout (98).
1 enfant est né de cette union :
o <b>AVRIL</b> Louis Eugène - 20 -
<sup>1</sup> Note Générale : Condamnée pour infanticide par les assises de l'Indre elle arrive en Nouvelle Calédonie par le "ville de St Nazaire". Matricule 244 - CAOM H3432. Envoyée au couvent de Bourail en 1887 elle épouse Félix Laurent et est mise en liberté conditionnelle. Ils auront 8 enfants et vivront à Pouembout dès 1884 sur la concession n°13. En 2eme noce elle épouse Georges Edouard AVRIL dont elle aura 1 fils "Louis". Veuve à nouveau elle épouse à Nouméa Julien GEORGES en 1928.

9 Enfants

- LAURENT Clémentine Adèle Léontine - 288 - (° 1888)
- LAURENT Marguerite Claire - 292 - (° 1889 + 1929)
- LAURENT Alfred Eugène Émile - 287 - (° 1890)
- LAURENT Philippine Paule Germaine - 293 - (° 1894 + 1986)
- LAURENT Eugénie Georgette - 289 - (° 1895)
- LAURENT Lucie Eugénie - 291 - (° 1897 + 1926)
- LAURENT Georges Eugène - 290 - (° 1897 + 1898)
- KASTELLER Berthe - 267 - (° 1899 + 1902)
- AVRIL Louis Eugène - 20 - (° 1900 + 1955)

15 Petits-enfants

Etat des personnes étant Nées où Mariées où décédées où concessionnaires  
dans la commune de Pouembout

- DUVIVIER Leon Clément - 150 - (° 1905)

- GERBET Henri Alexandre (° 1907)  
- LETOCART Raymond (° 1916 + 1962)  
- LETOCART Roger (° 1917)  
- LETOCART Edith (° 1919 + 1981)  
- LETOCART Léontine (° 1920)  
- AVRIL Marguerite  
- AVRIL Georges  
- AVRIL Eliane  
- AVRIL Odette  
- AVRIL Irene  
- AVRIL Robert  
- AVRIL Yvette  
- AVRIL Marie Thérèse - 21 - (° 1930)  
- AVRIL Chantal

23 Arrières-petits-enfants

- DUVIVIER Albert - 133 - (° 1827)  
- DUVIVIER Georgette - 144 - (° 1928)  
- DUVIVIER Léon - 149 - (° 1930)  
- DUVIVIER Georges - 143 - (° 1930)  
- DUVIVIER Georges - 142 - (° 1930)  
- DUVIVIER Alfred - 135 - (° 1931)  
- DUVIVIER Alfred - 134 - (° 1931)  
- DUVIVIER Germaine - 146 - (° 1933)  
- DUVIVIER Germaine - 145 - (° 1933)  
- DUVIVIER Raymonde - 154 - (° 1934)  
- DUVIVIER Raymonde - 153 - (° 1934)  
- DUVIVIER Roger - 155 - (° 1937)  
- DUVIVIER Roger - 156 - (° 1937)  
- DUVIVIER Ida - 147 - (° 1938)  
- DUVIVIER Ida - 148 - (° 1938)  
- DUVIVIER Daniele - 139 - (° 1938)  
- DUVIVIER Daniele - 138 - (° 1938 + 1938)  
- DUVIVIER Claude - 136 - (° 1940)  
- DUVIVIER Claude - 137 - (° 1940)  
- DUVIVIER Elodia - 140 - (° 1942)  
- DUVIVIER Elodia - 141 - (° 1942)  
- DUVIVIER Raymond - 151 - (° 1946)  
- DUVIVIER Raymond - 152 - (° 1946)

269. **KUHN** Albertine Florence,

Fille de **KUHN** Henri Edgar - 273 -, Stockman

Né le 10/04/1882 à Nouméa (98).

Décédé le 19/09/1954 à Pouembout (98).

et de **LAPIE** Eugénie Jeanne

Née le 03/05/1883 à Bourail (98).

Décédée le 21/03/1970.

Elle naît à Pouembout (98) le 19/11/1919.

Décédée le 05/01/1976 à Nouméa (98).



Mariée le 14/05/1954 à Nouméa (98), avec **GERVOLINO** Roger Noel

Il voit le jour à Nouméa (98) le 17/12/1909.

Professions : Comptable - Homme politique.

Décédé le 24/04/1991 à Nouméa (98).

Etat des personnes étant Nées où Mariées où décédées où concessionnaires  
dans la commune de Pouembout

270. **KUHN** Eugénie Hélène,

Fille de **KUHN** Henri Edgar - 273 -, Stockman

Né le 10/04/1882 à Nouméa (98).

Décédé le 19/09/1954 à Pouembout (98).

et de **LATAPIE** Eugénie Jeanne

Née le 03/05/1883 à Bourail (98).

Décédée le 21/03/1970.

Elle est née à Pouembout (98) le 11/01/1906.

Décédée le 13/03/1912.

271. **KUHN** Georgette Augustine,

Fille de **KUHN** Henri Edgar - 273 -, Stockman

Né le 10/04/1882 à Nouméa (98).

Décédé le 19/09/1954 à Pouembout (98).

et de **LATAPIE** Eugénie Jeanne

Née le 03/05/1883 à Bourail (98).

Décédée le 21/03/1970.

Elle voit le jour à Pouembout (98) le 18/01/1910.

Décédée le 11/10/1997 à Nouméa (98).

272. **KUHN** Henri Augustin,

Fils de **KUHN** Henri Edgar - 273 -, Stockman

Né le 10/04/1882 à Nouméa (98).

Décédé le 19/09/1954 à Pouembout (98).

et de **LATAPIE** Eugénie Jeanne

Née le 03/05/1883 à Bourail (98).

Décédée le 21/03/1970.

Il est né à Pouembout (98) le 07/04/1908.

Décédé le 12/03/1926 à Voh (98).

273. **KUHN** Henri Edgar,

Fils de **KUHN** Edouard Victor, Typographe, Compositeur typographe

Né le 19/11/1846 à Paris (75).

Décédé le 30/01/1893 à Marseille (13).

et de **GUICHARD** Marie Henriette

Née le 26/12/1864 à Saint-André (974).

Il voit le jour à Nouméa (98) le 10/04/1882.

Décédé le 19/09/1954 à Pouembout (98).

Professions : Stockman.

Marié le 12/11/1903 à Nouméa (98), avec **LATAPIE** Eugénie Jeanne

Elle est née le 03/05/1883 à Bourail (98).

Décédée le 21/03/1970.

7 enfants sont nés de cette union :

o **KUHN** Louise Henriette Dite Louisette - 274 -

o **KUHN** Eugénie Hélène - 270 -

o **KUHN** Henri Augustin - 272 -

o **KUHN** Georgette Augustine - 271 -

o **KUHN** Marthe Jeanne - 276 -

Etat des personnes étant Nées où Mariées où décédées où concessionnaires  
dans la commune de Pouembout

o <b>KUHN</b> Lucie Rose - 275 -
o <b>KUHN</b> Albertine Florence - 269 -

7 Enfants
- <b>KUHN</b> Louise Henriette Dite Louissette - 274 - (° 1904 + 1990) - <b>KUHN</b> Eugénie Hélène - 270 - (° 1906 + 1912) - <b>KUHN</b> Henri Augustin - 272 - (° 1908 + 1926) - <b>KUHN</b> Georgette Augustine - 271 - (° 1910 + 1997) - <b>KUHN</b> Marthe Jeanne - 276 - (° 1911 + 2004) - <b>KUHN</b> Lucie Rose - 275 - (° 1913 + 2000) - <b>KUHN</b> Albertine Florence - 269 - (° 1919 + 1976)
2 Petits-enfants
- <b>PENE</b> Gael - <b>PENE</b> Dicky

<b>274. KUHN</b> Louise Henriette Dite Louissette, Fille de <b>KUHN</b> Henri Edgar - 273 -, Stockman Né le 10/04/1882 à Nouméa (98). Décédé le 19/09/1954 à Pouembout (98). et de <b>LATAPIE</b> Eugénie Jeanne Née le 03/05/1883 à Bourail (98). Décédée le 21/03/1970. Elle naît à Pouembout (98) le 14/10/1904. Décédée en 1990.
Unie avec <b>FLOTAT</b> Georges Paul André Il est né à Nouméa (98) le 21/09/1912. Décédé le 01/06/1991.

<b>275. KUHN</b> Lucie Rose, Fille de <b>KUHN</b> Henri Edgar - 273 -, Stockman Né le 10/04/1882 à Nouméa (98). Décédé le 19/09/1954 à Pouembout (98). et de <b>LATAPIE</b> Eugénie Jeanne Née le 03/05/1883 à Bourail (98). Décédée le 21/03/1970. Elle est née à Pouembout (98) le 17/12/1913. Décédée le 12/03/2000.
Mariée le 14/08/1937 à Kaala-Gomen (98), avec <b>PENE</b> Marcel Roger Il naît le 31/10/1912 à Nouméa (98).
2 enfants sont nés de cette union :
o <b>PENE</b> Gael
o <b>PENE</b> Dicky

2 Enfants
- <b>PENE</b> Gael - <b>PENE</b> Dicky



Etat des personnes étant Nées où Mariées où décédées où concessionnaires  
dans la commune de Pouembout

276. <b>KUHN</b> Marthe Jeanne,
Fille de <b>KUHN</b> Henri Edgar - 273 -, Stockman Né le 10/04/1882 à Nouméa (98). Décédé le 19/09/1954 à Pouembout (98). et de <b>LATAPIE</b> Eugénie Jeanne Née le 03/05/1883 à Bourail (98). Décédée le 21/03/1970. Elle est née le 24/12/1911 à Pouembout (98). Décédée le 14/09/2004 au Mont-Dore (98).

277. <b>KUWABARA</b> Suzanne Madeleine,
Fille de <b>KUWABARA</b> Seiji Kunji Décédé en 1948 à Kobé (Japon). et de <b>RICHARD</b> Céline Albertine Née le 12/08/1902 à Canala (98). Décédée le 25/07/1962 à Nouméa (98). Elle est née à Pouembout (98) le 20/05/1920. Décédée le 12/12/2022 à Nouméa (98).
Unie avec <b>MICHELINO</b> Alfredo Il voit le jour à Naples (Italie) le 03/04/1904. Décédé en 1993 à Nouméa (98). Professions : Commerçant.
3 enfants sont nés de cette union :
o <b>MICHELINO</b> Conchetta Née le 30/08/1936 à Nouméa (98). Unie avec <b>WANTIEZ</b> Alain Paul Jean. Décédée en 1989.
o <b>MICHELINO</b> Tullia Née le 09/01/1938 à Nouméa (98). Unie avec <b>POSTAL</b> Philippe.
o <b>MICHELINO</b> Marie Thérèse Née le 04/09/1941 à Farino (98). Mariée le 05/07/1963 avec <b>LESERVOISIER</b> Bernard Yves Raoul.

3 Enfants

- MICHELINO Conchetta (° 1936 + 1989)
- MICHELINO Tullia (° 1938)
- MICHELINO Marie Thérèse (° 1941)

4 Petits-enfants

- WANTIEZ Laurent
- POSTAL Christine
- LESERVOISIER Bernard
- LESERVOISIER Laure

L

278. <b>LACOURT</b> Emilie Louise,
------------------------------------

Etat des personnes étant Nées où Mariées où décédées où concessionnaires  
dans la commune de Pouembout

Fille de **LACOURT** Louis Emile, Commis des Postes et Télégraphes  
Né le 29/09/1868 à Albi (81).  
et de **GUESDON** Jane  
Née le 05/04/1877 à Ducos (972).  
Elle voit le jour le 09/12/1902 à Pouembout (98).

279. **LACOURT** Gabrielle Henriette,  
Fille de **LACOURT** Louis Emile, Commis des Postes et Télégraphes  
Né le 29/09/1868 à Albi (81).  
et de **GUESDON** Jane  
Née le 05/04/1877 à Ducos (972).  
Elle voit le jour à Pouembout (98) le 22/02/1905.  
Décédée le 03/06/1995 à Beauvais (60).

280. **LALLIER** Marie Ambroisine<sup>1</sup>,  
Elle naît le 18/04/1853 à Buire-le-Sec (62).  
Professions : Journalière.

Mariée le 25/04/1878 à Bourail (98), avec **CANTE** Henri Marie  
Il voit le jour le 21/12/1841 à Paris (75).  
Décédé le 05/10/1878 à Bourail (98).  
Professions : Ouvrier en asphalte.

Mariée le 15/07/1880 à Bourail (98), avec **JEAN** Antoine - 255 -  
Il voit le jour le 16/04/1841 à Rodez (12).  
Professions : Garçon d'hotel.  
Décédé le 23/12/1904 à Pouembout (98).

6 enfants sont nés de cette union :

- o **JEAN** Joanna Fernande - 259 -
- o **JEAN** Antoine Laurent Thomas - 256 -
- o **JEAN** Hippolyte Joseph Marie  
Né le 12/06/1885 à Bourail (98).  
Décédé le 25/06/1885 à Bourail (98).
- o **JEAN** Jeanne Victorine - 258 -
- o **JEAN** Victor Emile  
Né le 30/09/1890 à Bourail (98).  
Décédé le 23/04/1891 à Bourail (98).
- o **JEAN** Émelie Marie Antoinette  
Née le 30/09/1890 à Bourail (98).  
Décédée le 09/10/1890 à Bourail (98).

Mariée le 23/04/1906 à Pouembout (98), avec **COUVAL** Emile - 95 -  
Il naît le 06/05/1852 à Dommartin (88).  
Décédé le 06/03/1932 à Pouembout (98).  
Professions : Sabotier.

<sup>1</sup> Note Générale : Condamnée le 4 mars 1875 à perpétuité pour assassinat -  
Matricules 69 - 145 - Arrivée en Nouvelle Calédonie le 9 novembre 1876 par "Le Sumroo"

6 Enfants

- JEAN Joanna Fernande - 259 - (° 1881 + 1963)
- JEAN Antoine Laurent Thomas - 256 - (° 1883 + 1962)
- JEAN Hippolyte Joseph Marie (° 1885 + 1885)

Etat des personnes étant Nées où Mariées où décédées où concessionnaires  
dans la commune de Pouembout

- JEAN Jeanne Victorine - 258 - (° 1886 + 1905) - JEAN Victor Emile (° 1890 + 1891) - JEAN Émelie Marie Antoinette (° 1890 + 1890)
5 Petits-enfants
- LETOILE Marie Antoinette - 321 - (° 1901) - LETOILE Claire Hortense - 319 - (° 1902) - LETOILE Emilie - 320 - (° 1906 + 1951) - LETOILE Paul - 322 - (° 1909 + 1937)
- JEAN Auguste Pierre - 257 - (° 1907)

281. <b>LANGLET</b> Augustine, Elle voit le jour le 31/05/1848 à Orléans (45). Décédée le 08/09/1916 à Pouembout (98). Professions : Blanchisseuse.
1 enfant est né de père non dénommé :
o <b>LANGLET</b> Marie Augustine - 282 -
Mariée le 09/06/1887 à Bourail (98), avec <b>CHARUE</b> Grégoire Louis Il naît le 19/12/1845 à Accolay (89). Décédé le 22/09/1907 à Nouméa (98). Professions : vigneron.
2 enfants sont nés de cette union :
o <b>CHARUE</b> Pierre Charles - 71 -
o <b>CHARUE</b> Grégoire Louis - 70 -

3 Enfants
- <b>LANGLET</b> Marie Augustine - 282 - (° 1874) - <b>CHARUE</b> Pierre Charles - 71 - (° 1888 + 1964) - <b>CHARUE</b> Grégoire Louis - 70 - (° 1889)
3 Petits-enfants
- <b>GOUIN</b> Henriette Marie (° 1904 + 1982) - <b>GOUIN</b> Jeanne Eugénie (° 1908 + 1975) - <b>GOUIN</b> Léonie Augusta (° 1911 + 1973)
Arrière-petit-enfant
- <b>MARLIER</b> Jean Gaston Léon (° 1921 + 2012)

282. <b>LANGLET</b> Marie Augustine, Fille de <b>LANGLET</b> Augustine - 281 -, Blanchisseuse Née le 31/05/1848 à Orléans (45). Décédée le 08/09/1916 à Pouembout (98). Elle est née à Orléans (45) le 07/02/1874.
Mariée le 11/12/1900 à Pouembout (98), avec <b>GOUIN</b> Henri - 211 - Il voit le jour le 06/07/1862 à Saint-Léger-de-Montbrillais (86).

Etat des personnes étant Nées où Mariées où décédées où concessionnaires  
dans la commune de Pouembout

Décédé le 11/10/1936 à Hienghène (98). Professions : Gérant de station.
3 enfants sont nés de cette union :
o <b>GOUIN</b> Henriette Marie Née le 30/08/1904 à Nouméa (98). Mariée le 01/10/1924 à Hienghène (98) avec <b>MITRIDE</b> Auguste Paul Chanel. Décédée le 15/01/1982 à Koumac (98).
o <b>GOUIN</b> Jeanne Eugénie Née le 26/02/1908 à Koné Nouvelle Calédonie. Mariée le 15/01/1930 à Koné Nouvelle Calédonie avec <b>MARLIER</b> Gaston Théodore. Décédée le 11/11/1975 à Koné Nouvelle Calédonie.
o <b>GOUIN</b> Léonie Augusta Née le 06/08/1911 à Voh (98). Mariée le 21/01/1973 à Nouméa (98) avec <b>LESSON</b> Lucien René. Décédée le 31/01/1973 à Nouméa (98).

3 Enfants

- GOUIN Henriette Marie (° 1904 + 1982)
- GOUIN Jeanne Eugénie (° 1908 + 1975)
- GOUIN Léonie Augusta (° 1911 + 1973)

Petit-enfant

- MARLIER Jean Gaston Léon (° 1921 + 2012)

2 Arrières-petits-enfants

- MARLIER Philippe Jean
- MARLIER Liselle

283. **LANGLOIS** Arsène Eugène <sup>1</sup>,

Décédé le 30/07/1925 à Pouembout (98).

<sup>1</sup> Note Générale : condamné au bagne de Nouvelle Calédonie en 1893 Cote FR ANOM COL H 1804 Matricule n°

284. **LANGMANS** François <sup>1</sup>,

Il est né à Anvers (Belgique) en 1844.

Décédé le 23/11/1891 à Pouembout (98).

Professions : Journalier.

<sup>1</sup> Note Générale : Comdamné au bagne de Nouvelle Calédonie en 1873 - Embarqué sur "Le Calvados" le 2 septembre 1874 et arrivé à Nouméa le 8 janvier 1875 - Matricule n° 6899 / 4382

285. **LAUNAY** Elisabeth <sup>1</sup>,

Fille de **LAUNAY** Edouard Francois

Né le 04/03/1889 à Bourail (98).

Décédé le 12/09/1923 à Nouméa (98).

et de **VIDEAUT** Augustine Eustasie - 492 -

Née le 01/02/1889 à Pouembout (98).

Décédée le 11/07/1950 à Nouméa (98).

Etat des personnes étant Nées où Mariées où décédées où concessionnaires  
dans la commune de Pouembout

Elle voit le jour le 16/09/1918 à Pouembout (98).  
Professions : Soeur Marie Ghislaine.

<sup>1</sup> *Note Générale : Elisabeth Launay appartient à la troisième génération des Launay en NouvelleCalédonie. Elle est la fille d'Édouard François et d'Augustine Eustasie Videault. Elle naît à Pouembout, le 16 septembre 1918. Elle a quatre grands frères : Édouard, Eugene, Marcel et Augustin. Pendant la Seconde Guerre mondiale, Élisabeth travaille chez les sœurs de Saint-Joseph, à Bourail. Elle décide alors d'entrer dans la congrégation des sœurs missionnaires de la Société de Marie, C'est en Nouvelle-Zélande qu'elle effectue son noviciat et qu'elle fait sa première profession religieuse. En 1949, elle est nommée à La Foa, à l'école Notre-Dame, où elle exerce dans le primaire. C'est également à La Foa qu'Élisabeth s'engage dans les vœux perpétuels. En 1957, elle est mutée à Bourail pour y assurer les cours préparatoires. Après une interruption de deux ans, elle revient à Bourail. En plus de son enseignement, elle transmet aux pensionnaires sa passion de la peinture et de la broderie. En 1984, soeur Marie Ghislaine est déléguée à Honiara à l'occasion de la visite du pape Jean-Paul II. Élisabeth Launay, sœur Marie Ghislaine, décédera le 29 octobre 1996.*

286. **LAUNAY** Louise Adélaïde,

Fille de **LAUNAY** Alexandre Joseph, Voiturier  
Né le 24/05/1820 à Sottevast (50).  
Décédé le 25/05/1896 à Bourail (98).  
et de **POLIDOR** Alphonsine Marie Augustine  
Née le 28/10/1826 à Digulleville (50).  
Décédée le 28/03/1906 à Bourail (98).  
Elle voit le jour le 12/01/1850 à Digulleville (50).  
Décédée le 12/03/1922 à Pouembout (98).

Mariée le 15/03/1875 à Bourail (98), avec **LATAPIE** Jean Paulin Dit Cato  
Il naît le 09/11/1838 à Viella (32463).  
Décédé le 07/05/1893 à Nouméa (98).  
Professions : Terrassier.

6 enfants sont nés de cette union :

o **LATAPIE** Marie Louise  
Née le 22/03/1875 à Bourail (98).

o **LATAPIE** Alexandrine  
Née le 04/08/1876 à Bourail (98).

o **LATAPIE** Augustine Marie  
Née le 25/11/1877 à Bourail (98).

o **LATAPIE** Alphonse Désiré  
Né le 26/01/1879 à Bourail (98).

o **LATAPIE** Marie Augustine Catherine  
Née le 30/01/1880 à Bourail (98).  
Mariée le 09/12/1899 à Bourail (98) avec **BOUSCASSE** Achille Etienne Paul.  
Mariée le 28/01/1915 à Nouméa (98) avec **DUBATON** Ferdinand Emile Joseph.  
Décédée le 23/03/1947 à Nouméa (98).

o **LATAPIE** Eugénie Jeanne  
Née le 03/05/1883 à Bourail (98).  
Mariée le 12/11/1903 à Nouméa (98) avec **KUHN** Henri Edgar - 273 -.  
Décédée le 21/03/1970.

6 Enfants

- LATAPIE Marie Louise (° 1875)
- LATAPIE Alexandrine (° 1876)
- LATAPIE Augustine Marie (° 1877)
- LATAPIE Alphonse Désiré (° 1879)
- LATAPIE Marie Augustine Catherine (° 1880 + 1947)
- LATAPIE Eugénie Jeanne (° 1883 + 1970)

Etat des personnes étant Nées où Mariées où décédées où concessionnaires  
dans la commune de Pouembout

10 Petits-enfants

- BOUSCASSE Alphonsine Hortense Marie (° 1901 + 1903)  
- BOUSCASSE Eugène Henri Etienne (° 1904 + 1946)  
- DUBATON Fernande

- KUHN Louise Henriette Dite Louissette - 274 - (° 1904 + 1990)  
- KUHN Eugénie Hélène - 270 - (° 1906 + 1912)  
- KUHN Henri Augustin - 272 - (° 1908 + 1926)  
- KUHN Georgette Augustine - 271 - (° 1910 + 1997)  
- KUHN Marthe Jeanne - 276 - (° 1911 + 2004)  
- KUHN Lucie Rose - 275 - (° 1913 + 2000)  
- KUHN Albertine Florence - 269 - (° 1919 + 1976)

2 Arrières-petits-enfants

- PENE Gael  
- PENE Dicky

287. **LAURENT** Alfred Eugène Émile,

Fils de **LAURENT** Félix Clément, Cultivateur  
Né le 21/11/1853 à Montélimar (26), Loupie.  
Décédé le 27/12/1898.

et de **KASTELLER** Marie Eugénie - 268 -  
Née le 04/08/1861 à Dagny (77).  
Décédée le 17/10/1940 à Nouméa (98).

Il voit le jour à Pouembout (98) le 26/09/1890.

288. **LAURENT** Clémentine Adèle Léontine,

Fille de **LAURENT** Félix Clément, Cultivateur  
Né le 21/11/1853 à Montélimar (26), Loupie.  
Décédé le 27/12/1898.

et de **KASTELLER** Marie Eugénie - 268 -  
Née le 04/08/1861 à Dagny (77).  
Décédée le 17/10/1940 à Nouméa (98).

Elle voit le jour à Pouembout (98) le 24/02/1888.

Unie avec **GRIMIGNI** Pierre Jérôme - 228 -  
Il naît le 04/03/1879 à Cuttoli-Corticchiato (2A).  
Décédé le 28/10/1946 à Pouembout (98).

Unie avec **DUVIVIER** Léon Auguste  
Il est né le 06/01/1872 à Chaville (92).  
Professions : Pecheur.

1 enfant est né de cette union :

o **DUVIVIER** Leon Clément - 150 -

Enfant

- DUVIVIER Leon Clément - 150 - (° 1905)

23 Petits-enfants

- DUVIVIER Albert - 133 - (° 1827)

Etat des personnes étant Nées où Mariées où décédées où concessionnaires  
dans la commune de Pouembout

- DUVIVIER Georgette - 144 - (° 1928)
- DUVIVIER Léon - 149 - (° 1930)
- DUVIVIER Georges - 143 - (° 1930)
- DUVIVIER Georges - 142 - (° 1930)
- DUVIVIER Alfred - 135 - (° 1931)
- DUVIVIER Alfred - 134 - (° 1931)
- DUVIVIER Germaine - 146 - (° 1933)
- DUVIVIER Germaine - 145 - (° 1933)
- DUVIVIER Raymonde - 154 - (° 1934)
- DUVIVIER Raymonde - 153 - (° 1934)
- DUVIVIER Roger - 155 - (° 1937)
- DUVIVIER Roger - 156 - (° 1937)
- DUVIVIER Ida - 147 - (° 1938)
- DUVIVIER Ida - 148 - (° 1938)
- DUVIVIER Daniele - 139 - (° 1938)
- DUVIVIER Daniele - 138 - (° 1938 + 1938)
- DUVIVIER Claude - 136 - (° 1940)
- DUVIVIER Claude - 137 - (° 1940)
- DUVIVIER Elodia - 140 - (° 1942)
- DUVIVIER Elodia - 141 - (° 1942)
- DUVIVIER Raymond - 151 - (° 1946)
- DUVIVIER Raymond - 152 - (° 1946)

289. **LAURENT** Eugénie Georgette,

Fille de **LAURENT** Félix Clément, Cultivateur

Né le 21/11/1853 à Montélimar (26), Loupie.

Décédé le 27/12/1898.

et de **KASTELLER** Marie Eugénie - 268 -

Née le 04/08/1861 à Dagny (77).

Décédée le 17/10/1940 à Nouméa (98).

Elle naît à Pouembout (98) le 10/12/1895.

Unie avec **YOSIDA** Masaki

Mariée le 17/09/1925, avec **TSUTSUI** Bouhey

Il est né en 1890.

290. **LAURENT** Georges Eugène,

Fils de **LAURENT** Félix Clément, Cultivateur

Né le 21/11/1853 à Montélimar (26), Loupie.

Décédé le 27/12/1898.

et de **KASTELLER** Marie Eugénie - 268 -

Née le 04/08/1861 à Dagny (77).

Décédée le 17/10/1940 à Nouméa (98).

Il voit le jour à Pouembout (98) le 09/12/1897.

Décédé le 14/07/1898 à Pouembout (98).

291. **LAURENT** Lucie Eugénie,

Fille de **LAURENT** Félix Clément, Cultivateur

Né le 21/11/1853 à Montélimar (26), Loupie.

Décédé le 27/12/1898.

et de **KASTELLER** Marie Eugénie - 268 -

Née le 04/08/1861 à Dagny (77).

Etat des personnes étant Nées où Mariées où décédées où concessionnaires  
dans la commune de Pouembout

Décédée le 17/10/1940 à Nouméa (98).  
Elle voit le jour le 07/01/1897 à Pouembout (98).  
Décédée le 08/12/1926.

Mariée le 26/11/1914, avec **FLOTAT** Charles - 170 -  
Il voit le jour le 04/04/1894 à Pouembout (98).

292. **LAURENT** Marguerite Claire,

Fille de **LAURENT** Félix Clément, Cultivateur  
Né le 21/11/1853 à Montélimar (26), Loupie.  
Décédé le 27/12/1898.  
et de **KASTELLER** Marie Eugénie - 268 -  
Née le 04/08/1861 à Dagny (77).  
Décédée le 17/10/1940 à Nouméa (98).  
Elle naît le 25/09/1889 à Pouembout (98).  
Décédée le 10/01/1929.



Mariée vers 1906, avec **GERBET** Jean Claude  
Il est né en 1880.

1 enfant est né de cette union :

- o **GERBET** Henri Alexandre  
Né le 08/03/1907 à Poindimié (98).

Mariée en 1915, avec **LETOCART** Léon Marie Eugène Clovis  
Il est né à Bertaucourt-les-dames (80) en 01/1862.  
Décédé le 22/10/1922 à Poindimié (98).  
Professions : Colon.

4 enfants sont nés de cette union :

- o **LETOCART** Raymond  
Né le 20/02/1916 à Poindimié (98).  
Marié le 03/05/1941 à Poindimié (98) avec **DOUYÈRE** Suzanne Marie Léonie.  
Décédé en 1962.
- o **LETOCART** Roger  
Né le 20/05/1917 à Poindimié (98).  
Marié le 12/04/1947 à Poindimié (98) avec **DEVILLERS** Irène.
- o **LETOCART** Edith  
Née en 1919.  
Décédée en 1981 à Sydney - Australie.
- o **LETOCART** Léontine  
Née en 1920.

5 Enfants

- **GERBET** Henri Alexandre (° 1907)
- **LETOCART** Raymond (° 1916 + 1962)
- **LETOCART** Roger (° 1917)
- **LETOCART** Edith (° 1919 + 1981)
- **LETOCART** Léontine (° 1920)

293. **LAURENT** Philippine Paule Germaine,



Etat des personnes étant Nées où Mariées où décédées où concessionnaires  
dans la commune de Pouembout

<p>Fille de <b>LAURENT</b> Félix Clément, Cultivateur Né le 21/11/1853 à Montélimar (26), Loupie. Décédé le 27/12/1898.</p> <p>et de <b>KASTELLER</b> Marie Eugénie - 268 - Née le 04/08/1861 à Dagny (77). Décédée le 17/10/1940 à Nouméa (98).</p> <p>Elle voit le jour à Pouembout (98) le 08/03/1894. Décédée le 13/10/1986 à La Garde-Freinet (83).</p>
<p>Mariée le 02/04/1921 à Nouméa (98), avec <b>LAVOIX</b> Charles Edmond Georges Il voit le jour le 24/05/1876 à La Foa (98), Térémba Uaraï. Décédé en 1929 à Nouméa (98).</p>
<p>Mariée le 18/06/1964 à Toulon (83), avec <b>TRIBOULET</b> André Jules</p>

<p>294. <b>LAVIGNE</b> Célestine,</p> <p>Fille de <b>LAVIGNE</b> Jean, Cultivateur Né le 26/09/1851 à Saint-Eutrope (16). Décédé le 17/04/1908 à Moindou (98).</p> <p>et de <b>VALLIN</b> Jeanne Née le 25/02/1866 à Montluel (01). Décédée le 28/05/1904 à Nouméa (98).</p> <p>Elle voit le jour à Pouembout (98) le 08/06/1888. Décédée le 30/11/1958 à Nouméa (98).</p>
<p>Mariée le 30/12/1903 à La Foa (98), avec <b>SAINT-MARC</b> Jean Dit Janin Il naît le 23/11/1863 à Gajac (33). Décédé le 10/07/1925 à La Foa (98). Professions : Domestique de ferme.</p>
<p>5 enfants sont nés de cette union :</p>
<p>o <b>SAINT-MARC</b> Jean Dit André Né le 16/03/1905 à La Foa (98). Marié le 17/07/1926 à La Foa (98) avec <b>ARSAPIN</b> Cécile Marguerite. Décédé le 01/01/1951 à Nouméa (98).</p>
<p>o <b>SAINT-MARC</b> Lucienne Jeanne Née le 22/01/1910 à La Foa (98). Mariée le 31/07/1926 à La Foa (98) avec <b>ARSAPIN</b> Francois Victor.</p>
<p>o <b>SAINT-MARC</b> Marguerite Née le 22/08/1911 à La Foa (98). Unie avec <b>JEAN BPATISTE</b> Fernand Dit Doudoute. Unie avec <b>TRAN VAN PHUC dit FOUQUES</b> Dang. Décédée le 17/04/1984 à Nouméa (98).</p>
<p>o <b>SAINT-MARC</b> Charles Raymond Né le 20/06/1915 à La Foa (98).</p>
<p>o <b>SAINT-MARC</b> Yvonne Germaine Née le 02/11/1918 à La Foa (98). Décédée en 1976 à Nouméa (98).</p>

5 Enfants

- SAINT-MARC Jean Dit André (° 1905 + 1951)
- SAINT-MARC Lucienne Jeanne (° 1910)
- SAINT-MARC Marguerite (° 1911 + 1984)
- SAINT-MARC Charles Raymond (° 1915)
- SAINT-MARC Yvonne Germaine (° 1918 + 1976)

Etat des personnes étant Nées où Mariées où décédées où concessionnaires  
dans la commune de Pouembout

11 Petits-enfants

- SAINT-MARC Yvette
  - SAINT-MARC Jean
  - SAINT-MARC Georges Henri
  - SAINT-MARC Jeanine
  - SAINT-MARC Marie Thérèse
  - SAINT-MARC Anne Marie
  - SAINT-MARC Henri
  - SAINT-MARC Yves (° 1946 + 2011)
- 
- TRAN VAN PHUC Guy Jean André
  - TRAN VAN PHUC Denise Marie Marguerite
  - TRAN VAN PHUC Serge

295. **LAVIGNE** Felix,

Fils de **LAVIGNE** Jean, Cultivateur  
Né le 26/09/1851 à Saint-Eutrope (16).  
Décédé le 17/04/1908 à Moindou (98).  
et de **VALLIN** Jeanne  
Née le 25/02/1866 à Montluel (01).  
Décédée le 28/05/1904 à Nouméa (98).  
Il naît le 30/11/1901 à Pouembout (98).  
Décédé le 05/07/1929 à Ducos (98818).

296. **LAVIGNE** Gaston Charles,

Fils de **LAVIGNE** Jean, Cultivateur  
Né le 26/09/1851 à Saint-Eutrope (16).  
Décédé le 17/04/1908 à Moindou (98).  
et de **VALLIN** Jeanne  
Née le 25/02/1866 à Montluel (01).  
Décédée le 28/05/1904 à Nouméa (98).  
Il voit le jour à Pouembout (98) le 26/09/1881.

297. **LAVIGNE** Jean,

Fils de **LAVIGNE** Jean, Cultivateur  
Né le 26/09/1851 à Saint-Eutrope (16).  
Décédé le 17/04/1908 à Moindou (98).  
et de **VALLIN** Jeanne  
Née le 25/02/1866 à Montluel (01).  
Décédée le 28/05/1904 à Nouméa (98).  
Il est né le 08/07/1892 à Pouembout (98).

Marié le 28/04/1919 à Nouméa (98), avec **CLAIRET** Louise Célestine Jeanne  
Elle voit le jour le 07/01/1900 à Nouméa (98).  
Décédée le 19/05/1956 à Nouméa (98).

298. **LAVIGNE** Louis Philippe,

Fils de **LAVIGNE** Jean, Cultivateur  
Né le 26/09/1851 à Saint-Eutrope (16).  
Décédé le 17/04/1908 à Moindou (98).  
et de **VALLIN** Jeanne

Etat des personnes étant Nées où Mariées où décédées où concessionnaires  
dans la commune de Pouembout

Née le 25/02/1866 à Montluel (01).  
Décédée le 28/05/1904 à Nouméa (98).  
Il voit le jour à Pouembout (98) le 16/03/1898.  
Décédé le 06/06/1918 à Pouembout (98).

299. **LAVIGNE** Louise,

Fille de **LAVIGNE** Jean, Cultivateur  
Né le 26/09/1851 à Saint-Eutrope (16).  
Décédé le 17/04/1908 à Moindou (98).  
et de **VALLIN** Jeanne  
Née le 25/02/1866 à Montluel (01).  
Décédée le 28/05/1904 à Nouméa (98).  
Elle voit le jour le 20/12/1895 à Pouembout (98).

Mariée le 20/05/1939 à Nouméa (98), avec **NASALEO** Auguste  
Il voit le jour en 1890.  
Décédé le 22/02/1941 à Nouméa (98).

300. **LAVIGNE** Marguerite <sup>1</sup>,

Fille de **LAVIGNE** Jean, Cultivateur  
Né le 26/09/1851 à Saint-Eutrope (16).  
Décédé le 17/04/1908 à Moindou (98).  
et de **VALLIN** Jeanne  
Née le 25/02/1866 à Montluel (01).  
Décédée le 28/05/1904 à Nouméa (98).  
Elle est née le 15/04/1891 à Pouembout (98).  
Décédée le 23/10/1967 à Nouméa (98).

Mariée le 16/05/1907 à La Foa (98), avec **VERMEERSCH** Charles Louis  
Il voit le jour à La Foa (98) le 11/08/1883.

Unie avec **GUISGANT** Joseph Celestin  
Il voit le jour le 18/11/1901 à Canala (98).  
Décédé le 30/09/1961 à Nouméa (98).

<sup>1</sup> Note Générale : Boursière à l'internat de filles de Fonwhary en 1898

301. **LAVIGNE** Mariette Dite Henriette,

Fille de **LAVIGNE** Jean, Cultivateur  
Né le 26/09/1851 à Saint-Eutrope (16).  
Décédé le 17/04/1908 à Moindou (98).  
et de **VALLIN** Jeanne  
Née le 25/02/1866 à Montluel (01).  
Décédée le 28/05/1904 à Nouméa (98).  
Elle voit le jour à Pouembout (98) le 12/06/1894.  
Décédée le 14/10/1963 à Nouméa (98).

Mariée le 16/06/1910 à La Foa (98), avec **BARCY** Dominique  
Il naît le 01/01/1853 à Chalmero (Espagne), Province de Huesca.  
Décédé le 10/04/1927 à Moindou (98).

2 enfants sont nés de cette union :

o **BARCY** Lucien

Etat des personnes étant Nées où Mariées où décédées où concessionnaires  
dans la commune de Pouembout

Né le 26/04/1913 à La Foa (98). Décédé le 09/12/1967 à Bourail (98).
o <b>BARCY</b> Edouard Né le 13/07/1915 à La Foa (98). Marié le 13/10/1945 à Bourail (98) avec <b>AZZARO</b> Simone Léa. Décédé le 24/10/1965 à Bourail (98).

2 Enfants

- BARCY Lucien (° 1913 + 1967)
- BARCY Edouard (° 1915 + 1965)

3 Petits-enfants

- BARCY Ghislaine
- BARCY Ghislaine
- BARCY Jocelyn

302. **LAVIGNE** Rosalie Augustine,

Fille de **LAVIGNE** Jean, Cultivateur  
Né le 26/09/1851 à Saint-Eutrope (16).  
Décédé le 17/04/1908 à Moindou (98).  
et de **VALLIN** Jeanne  
Née le 25/02/1866 à Montluel (01).  
Décédée le 28/05/1904 à Nouméa (98).  
Elle naît à Pouembout (98) le 24/01/1887.

Mariée le 18/02/1903 à La Foa (98), avec **THOMAS** Pierre Thomas  
Il naît le 03/12/1875 à Villeneuve-sur-Lot (47).  
Décédé le 18/03/1949 à Nouméa (98).

2 enfants sont nés de cette union :

o **THOMAS** Anne Marie Marcelle  
Née le 04/12/1904 à La Foa (98).  
Mariée le 19/01/1923 à Nouméa (98) avec **LAZARE** Simon Francis.  
Décédée le 08/05/1952 à Nouméa (98).

o **THOMAS** Cécile  
Née le 02/03/1907 à La Foa (98).  
Mariée le 21/07/1939 à La Foa (98) avec **ARSAPIN** Sylvain René.  
Mariée le 24/06/1950 à Nouméa (98) avec **BELLEMAIN** Edmond.  
Décédée le 02/11/1984 à Nouméa (98).

2 Enfants

- THOMAS Anne Marie Marcelle (° 1904 + 1952)
- THOMAS Cécile (° 1907 + 1984)

303. **LE BORGNE** François <sup>1</sup>,

Il voit le jour le 21/03/1850 à Châteaulin (29).  
Décédé le 26/03/1893 à Pouembout (98).  
Professions : Cultivateur.

<sup>1</sup> Note Générale : condamné au bagne de Nouvelle Calédonie en 1867 Cote FR ANOM COL H 498 Matricule n° 2044

Etat des personnes étant Nées où Mariées où décédées où concessionnaires  
dans la commune de Pouembout

304. <b>LE COR</b> Jean Daniel <sup>1</sup> ,
Il est né le 28/01/1844 à Goulien (29). Décédé le 30/01/1891 à Pouembout (98). Professions : Couvreur.
Marié le 28/01/1885 à Bourail (98), avec <b>MACHECOURT</b> Marie - 339 - Elle est née à Nolay (21) le 01/08/1854. Décédée le 01/10/1927 à Pouembout (98).
2 enfants sont nés de cette union :
o <b>LE COR</b> Marie Léonie - 305 -
o <b>LE COR</b> Paul Joseph - 306 -
<sup>1</sup> Note Générale : Condamné le 18 octobre 1867 à 20 ans de travaux forcés pour 2 tentatives d'empoisonnement - Matricules 2042 - 6082 - FR ANOM COL H 499 Embarqué le 18 janvier 1869 par "La Néréide"

2 Enfants

- LE COR Marie Léonie - 305 - (° 1887 + 1963)  
- LE COR Paul Joseph - 306 - (° 1890 + 1955)

2 Petits-enfants

- NICOLI Alexandre - 368 - (° 1904 + 1963)  
- NICOLI Catherine - 369 - (° 1908 + 1941)

305. <b>LE COR</b> Marie Léonie,
Fille de <b>LE COR</b> Jean Daniel - 304 -, Couvreur Né le 28/01/1844 à Goulien (29). Décédé le 30/01/1891 à Pouembout (98). et de <b>MACHECOURT</b> Marie - 339 - Née le 01/08/1854 à Nolay (21). Décédée le 01/10/1927 à Pouembout (98). Elle est née à Pouembout (98) le 04/12/1887. Décédée le 21/05/1963 à Nouméa (98).
Mariée le 10/03/1917 à Pouembout (98), avec <b>NICOLI</b> Achille - 367 - Il voit le jour le 05/04/1877 à Borgio a mozzano Lucques (Italie). Décédé le 08/09/1929 à Pouembout (98).
2 enfants sont nés de cette union :
o <b>NICOLI</b> Alexandre - 368 -
o <b>NICOLI</b> Catherine - 369 -

2 Enfants

- NICOLI Alexandre - 368 - (° 1904 + 1963)  
- NICOLI Catherine - 369 - (° 1908 + 1941)

306. <b>LE COR</b> Paul Joseph,
Fils de <b>LE COR</b> Jean Daniel - 304 -, Couvreur Né le 28/01/1844 à Goulien (29). Décédé le 30/01/1891 à Pouembout (98).

Etat des personnes étant Nées où Mariées où décédées où concessionnaires  
dans la commune de Pouembout

et de **MACHECOURT** Marie - 339 -  
Née le 01/08/1854 à Nolay (21).  
Décédée le 01/10/1927 à Pouembout (98).  
Il est né le 21/12/1890 à Pouembout (98).  
Décédé le 29/12/1955 à Pouembout (98).

307. **LE VOAS** Joseph <sup>1</sup>,

Il naît à Ploubezre (22) en 1830.  
Décédé le 17/09/1889 à Pouembout (98).  
Professions : Laboureur.

<sup>1</sup> *Note Générale : condamné au bagne de Nouvelle Calédonie en 1874 - Embarqué sur l'Orne le 1 juin 1875 et arrivé à Nouméa le 22 septembre 1875 Matricule n° 7424*

308. **LECA** Pierre Antoine,

Il est né le 23/04/1887 à Pouembout (98).

Marié le 30/09/1911 au Mont-Dore (98), avec **RIVAL** Cécile Marie  
Elle voit le jour le 10/10/1894 à Nouméa (98).  
Décédée le 21/05/1966 à Nouméa (98).

309. **LEJEUNE** Louis Henri <sup>1</sup>,

Décédé le 14/05/1923 à Pouembout (98).

<sup>1</sup> *Note Générale : condamné au bagne de Nouvelle Calédonie en 1892 Cote FR ANOM COL H 1381 Matricule n°*

310. **LERDA** François Louis <sup>1</sup>,

Décédé le 16/03/1933 à Pouembout (98).

<sup>1</sup> *Note Générale : condamné au bagne de Nouvelle Calédonie en 1885 Cote FR ANOM COL H 620 Matricule n°*

311. **LEROY** Alfred Désiré <sup>1</sup>,

Il est né à Marbeuf (27) le 31/07/1844.  
Décédé le 02/08/1892 à Pouembout (98).  
Professions : Domestique.

<sup>1</sup> *Note Générale : condamné au bagne de Nouvelle Calédonie en 1868 Cote FR ANOM COL H 502 Matricule n° 2541*

312. **LESPINE** Cécile Marie Elisabeth <sup>1</sup>,

Fille de **LESPINE** François Xavier - 313 -, Cordonnier  
Né le 03/12/1842 à Landes (85).  
Décédé le 31/10/1903.

et de **BIGOU** Madeleine Rose - 42 -  
Née le 08/07/1874 à Brenac (11).  
Elle naît à Pouembout (98) le 11/11/1895.  
Décédée le 16/03/1946 à Nouméa (98).

Etat des personnes étant Nées où Mariées où décédées où concessionnaires  
dans la commune de Pouembout

Mariée le 03/06/1925 à Nouméa (98), avec <b>FACIO</b> Constantin Albert Il naît le 26/04/1886 à Nouméa (98). Professions : Employé aux Hauts-Fourneaux.
2 enfants sont nés de cette union :
o <b>FACIO</b> Rose Marguerite
o <b>FACIO</b> Albertine Eugénie Paulette Née en 1925. Mariée le 14/08/1841 à Nouméa (98) avec <b>le van N'GON</b> Georges Edmond Lingon. Décédée en 1999.
<sup>1</sup> <i>Note Générale : Boursière à l'internat de filles de Fonwhary en 1902</i>

2 Enfants

- FACIO Rose Marguerite  
- FACIO Albertine Eugénie Paulette (° 1925 + 1999)

313. <b>LESPINE</b> François Xavier <sup>1</sup> ,
Il voit le jour le 03/12/1842 à Landes (85). Décédé le 31/10/1903. Professions : Cordonnier.
Marié le 04/08/1894 à Pouembout (98), avec <b>BIGOU</b> Madeleine Rose - 42 - Elle naît à Brenac (11) le 08/07/1874.
6 enfants sont nés de cette union :
o <b>LESPINE</b> Léontine Marie Antoinette - 316 -
o <b>LESPINE</b> Cécile Marie Elisabeth - 312 -
o <b>LESPINE</b> Joseph François - 314 -
o <b>LESPINE</b> Léon Emile - 315 -
o <b>LESPINE</b> Marius Georges - 318 -
o <b>LESPINE</b> Marie Louise - 317 -
<sup>1</sup> <i>Note Générale : Condamné le 2 septembre 1877 à 20 ans de travaux forcés et 20 ans de surveillance pour vol - embarqué sur le "Tage" le 20 février 1878 Matricules 10032 - 8517 - FR ANOM COL H503</i>

6 Enfants

- **LESPINE** Léontine Marie Antoinette - 316 - (° 1894)  
- **LESPINE** Cécile Marie Elisabeth - 312 - (° 1895 + 1946)  
- **LESPINE** Joseph François - 314 - (° 1896 + 1948)  
- **LESPINE** Léon Emile - 315 - (° 1898 + 1899)  
- **LESPINE** Marius Georges - 318 - (° 1900)  
- **LESPINE** Marie Louise - 317 - (° 1902 + 1907)

2 Petits-enfants

- FACIO Rose Marguerite  
- FACIO Albertine Eugénie Paulette (° 1925 + 1999)

314. **LESPINE** Joseph François,

Etat des personnes étant Nées où Mariées où décédées où concessionnaires  
dans la commune de Pouembout

Fils de **LESPINE** François Xavier - 313 -, Cordonnier  
Né le 03/12/1842 à Landes (85).  
Décédé le 31/10/1903.  
et de **BIGOU** Madeleine Rose - 42 -  
Née le 08/07/1874 à Brenac (11).  
Il voit le jour le 05/12/1896 à Pouembout (98).  
Décédé le 25/11/1948 à Nouméa (98).

315. **LESPINE** Léon Emile,

Fils de **LESPINE** François Xavier - 313 -, Cordonnier  
Né le 03/12/1842 à Landes (85).  
Décédé le 31/10/1903.  
et de **BIGOU** Madeleine Rose - 42 -  
Née le 08/07/1874 à Brenac (11).  
Il naît le 24/03/1898 à Pouembout (98).  
Décédé le 03/08/1899 à Pouembout (98).

316. **LESPINE** Léontine Marie Antoinette <sup>1</sup>,

Fille de **LESPINE** François Xavier - 313 -, Cordonnier  
Né le 03/12/1842 à Landes (85).  
Décédé le 31/10/1903.  
et de **BIGOU** Madeleine Rose - 42 -  
Née le 08/07/1874 à Brenac (11).  
Elle est née à Pouembout (98) le 01/07/1894.

<sup>1</sup> Note Générale : Boursière à l'internat de filles de Fonwhary en 1901

317. **LESPINE** Marie Louise,

Fille de **LESPINE** François Xavier - 313 -, Cordonnier  
Né le 03/12/1842 à Landes (85).  
Décédé le 31/10/1903.  
et de **BIGOU** Madeleine Rose - 42 -  
Née le 08/07/1874 à Brenac (11).  
Elle est née le 24/10/1902 à Pouembout (98).  
Décédée le 03/01/1907 à Pouembout (98).

318. **LESPINE** Marius Georges,

Fils de **LESPINE** François Xavier - 313 -, Cordonnier  
Né le 03/12/1842 à Landes (85).  
Décédé le 31/10/1903.  
et de **BIGOU** Madeleine Rose - 42 -  
Née le 08/07/1874 à Brenac (11).  
Il naît le 14/10/1900 à Pouembout (98).

319. **LETOILE** Claire Hortense,

Fille de **LÉTOILE** Jean Célestin, Cultivateur  
Né le 13/01/1878 à Bourail (98).  
Décédé le 21/01/1913 à Houailou (98).  
et de **JEAN** Joanna Fernande - 259 -  
Né le 20/04/1881 à Bourail (98).



Etat des personnes étant Nées où Mariées où décédées où concessionnaires  
dans la commune de Pouembout

Décédé le 17/06/1963 à Nouméa (98).  
Elle voit le jour le 03/12/1902 à Pouembout (98).

320. **LETOILE** Emilie,

Fille de **LÉTOILE** Jean Célestin, Cultivateur  
Né le 13/01/1878 à Bourail (98).  
Décédé le 21/01/1913 à Houailou (98).  
et de **JEAN** Joanna Fernande - 259 -  
Né le 20/04/1881 à Bourail (98).  
Décédé le 17/06/1963 à Nouméa (98).  
Elle naît le 22/03/1906 à Pouembout (98).  
Décédée le 04/08/1951.

Unie avec **CENDRE** Maurice Joseph  
Il est né à Chapareillan (38) le 26/10/1888.  
Décédé le 23/09/1962 à Koumac (98).

321. **LETOILE** Marie Antoinette,

Fille de **LÉTOILE** Jean Célestin, Cultivateur  
Né le 13/01/1878 à Bourail (98).  
Décédé le 21/01/1913 à Houailou (98).  
et de **JEAN** Joanna Fernande - 259 -  
Né le 20/04/1881 à Bourail (98).  
Décédé le 17/06/1963 à Nouméa (98).  
Elle est née à Pouembout (98) le 28/02/1901.

Mariée le 08/01/1942 à Nouméa (98), avec **DEPLANQUE** Alexis Charles  
Il naît le 30/05/1900 à Moindou (98).  
Décédé le 20/12/1944 à Boulouparis (98).

322. **LETOILE** Paul,

Fils de **LÉTOILE** Jean Célestin, Cultivateur  
Né le 13/01/1878 à Bourail (98).  
Décédé le 21/01/1913 à Houailou (98).  
et de **JEAN** Joanna Fernande - 259 -  
Né le 20/04/1881 à Bourail (98).  
Décédé le 17/06/1963 à Nouméa (98).  
Il naît le 17/01/1909 à Pouembout (98).  
Décédé le 31/10/1937 à Païta (98).

Uni avec **SERRA** Lucie Marie  
Elle voit le jour le 17/09/1913 à Nouméa (98).  
Décédée le 12/01/1962 à Nouméa (98).

323. **LEVALLOIS** LouisVictor<sup>1</sup>,

Il naît à Réville (50) en 1841.  
Décédé le 25/09/1912 à Pouembout (98).  
Professions : Journalier.

<sup>1</sup> Note Générale : Comdamné au bagne de Nouvelle Calédonie en 1873 - Embarqué sur "L'orne" le 4 mars 1874 et arrivé à Nouméa le 16 Juillet 1874 - Matricule n° 6152 / 12367

Etat des personnes étant Nées où Mariées où décédées où concessionnaires  
dans la commune de Pouembout

324. <b>LHAUMAY</b> Raymond Etienne <sup>1</sup> ,
Il naît le 29/01/1835 à Chénérailles (23). Décédé le 04/10/1906 à Pouembout (98). Professions : Dorreur.
<sup>1</sup> Note Générale : Condamné au Bagne de Nouvelle Calédonie en 1871 - Embarqué le 21 janvierr 1873 sur le "Rhin" arrivée le 23 avril 1873 Matricule 4286 / 7798

325. <b>LIMPERANI</b> Lucien <sup>1</sup> ,
Il est né à Carcheto-Brustico (2B) le 26/06/1843. Décédé le 18/10/1924 à Pouembout (98). Professions : Cultivateur.
Marié le 13/06/1868 à Carcheto (2B), avec <b>ALBERTINI</b> Marie Catherine
1 enfant est né de cette union :
o <b>LIMPERANI</b> Rose - 326 -
<sup>1</sup> Note Générale : condamné le 29 mai 1870 aux travaux forcés à perpétuité pour complicité de vol et homicide volontaire- Embarqué sur "L'Alceste" le 10 septembre 1872 - Cote FR ANOM COL H 1383 Matricule n°

Enfant

- LIMPERANI Rose - 326 - (° 1867)

2 Petits-enfants

- PERALDI Cesar Lucien - 386 - (° 1906 + 1986)  
- PERALDI Jean-Bapthiste (° 1910)

6 Arrières-petits-enfants

- PERALDI Jacqueline (° 1928)  
- PERALDI Rose Eugénie Dite Rosette - 389 - (° 1930)  
- PERALDI Lucien Cesar - 388 - (° 1933 + 2018)  
- PERALDI Eugène (° 1936)  
- PERALDI Robert (° 1938)  
- PERALDI Emilie (° 1940)

326. <b>LIMPERANI</b> Rose,
Fille de <b>LIMPERANI</b> Lucien - 325 -, Cultivateur Né le 26/06/1843 à Carcheto-Brustico (2B). Décédé le 18/10/1924 à Pouembout (98). et de <b>ALBERTINI</b> Marie Catherine Elle est née à Carcheto-Brustico (2B) le 05/03/1867.
Mariée le 02/06/1906 à Pouembout (98), avec <b>PERALDI</b> Jacques - 387 - Il voit le jour à Ajaccio (2A) le 13/04/1869. Décédé le 02/11/1922 à Pouembout (98).

Etat des personnes étant Nées où Mariées où décédées où concessionnaires  
dans la commune de Pouembout

2 enfants sont nés de cette union :
o <b>PERALDI</b> Cesar Lucien - 386 -
o <b>PERALDI</b> Jean-Bapthiste Né en 1910.

2 Enfants

- PERALDI Cesar Lucien - 386 - (° 1906 + 1986)
- PERALDI Jean-Bapthiste (° 1910)

6 Petits-enfants

- PERALDI Jacqueline (° 1928)
- PERALDI Rose Eugénie Dite Rosette - 389 - (° 1930)
- PERALDI Lucien Cesar - 388 - (° 1933 + 2018)
- PERALDI Eugène (° 1936)
- PERALDI Robert (° 1938)
- PERALDI Emilie (° 1940)

25 Arrières-petits-enfants

- CHARBONNEL Jean Charles (° 1948)
- CHARBONNEL Joel (° 1950)
- CHARBONNEL Reine Claude (° 1951)
- FESSARD Evelyne (° 1951)
- FESSARD Michèle (° 1952)
- FESSARD Alfred (° 1954)
- FESSARD Rosely Ine (° 1957)
- FESSARD Guy (° 1958)
- PERALDI Pierrick (° 1959)
- PERALDI Lolita (° 1960)
- PERALDI Linda (° 1964)
- PERALDI Robert (° 1955)
- PERALDI Mireille (° 1957)
- PERALDI Christiane (° 1959)
- PERALDI Raymond (° 1961)
- PERALDI Eddy (° 1962)
- PERALDI Martine (° 1963)
- PERALDI Yann (° 1966)
- PERALDI Sylvie (° 1967)
- PERALDI Sandrine (° 1972)
- PERALDI ADOPTE NAOUNA Alphonse Tiaou - 390 - (° 1912 + 1978)
- PERALDI Georges (° 1963)
- PERALDI Carlèna (° 1966)
- TRIGALLEAU Michel (° 1959)
- TRIGALLEAU Mylène (° 1963)

327. **LOMONT** Eva Marie,

Fille de **LOMONT** Auguste Eugène

Né le 25/03/1856 à Stockfort (Angleterre).

et de **PADDON** Isabella - 372 -

Née le 21/10/1860 à Ile Nou (98).

Décédée le 20/09/1902 à Pouembout (98).

Elle voit le jour à Nouméa (98) le 02/08/1883.

Décédée le 16/09/1947 à Nouméa (98).

Etat des personnes étant Nées où Mariées où décédées où concessionnaires  
dans la commune de Pouembout

<p>Unie avec <b>GRIMIGNI</b> Pierre Jérôme - 228 - Il voit le jour le 04/03/1879 à Cuttoli-Corticchiato (2A). Décédé le 28/10/1946 à Pouembout (98).</p>
<p>Mariée le 28/05/1901 à Pouembout (98), avec <b>DUHAMEL</b> Narcisse Pierre - 128 - Il voit le jour le 05/01/1865 à Paris (75). Décédé le 04/10/1931 à Poum (98).</p>
<p>4 enfants sont nés de cette union :</p>
<p>o <b>LOMONT</b> Narcice Né le 05/06/1909 à Koumac (98). Marié le 02/03/1935 à Nouméa (98) avec <b>BETFORT</b> Fernande. Décédé en 1984.</p>
<p>o <b>LOMONT</b> Marc Né le 19/05/1912 à Koumac (98). Uni avec <b>RITA</b> Andrée Paule Juliette. Décédé le 20/04/1986 à Nouméa (98).</p>
<p>o <b>LOMONT</b> Rachelle Née le 23/09/1914 à Nouméa (98). Unie avec <b>HERLEIN</b> Charles Lucien Raymond. Décédée le 08/10/1993 à Nouméa (98).</p>
<p>o <b>LOMONT</b> Emile Edmond Né le 18/05/1916 à Koumac (98). Décédé le 25/05/1920 à Koumac (98).</p>

4 Enfants

- LOMONT Narcice (° 1909 + 1984)
- LOMONT Marc (° 1912 + 1986)
- LOMONT Rachelle (° 1914 + 1993)
- LOMONT Emile Edmond (° 1916 + 1920)

2 Petits-enfants

- LOMONT Yves (° 1938)
- LOMONT Christian Louis Narcisse (° 1944)

328. **LOUDES** Paul Louis,

Fils de **LOUDES** Bernard

Né le 21/01/1846 à Saint-hilaire lo.

Décédé le (p) 07/06/1900 à Nouméa (98).

et de **CANET** Julie

Née en 1861.

Décédée le 01/04/1924 à Nouméa (98).

Il naît le 10/01/1889 à Nouméa (98).

Décédé le 23/01/1973 à Nouméa (98).

Marié le 19/11/1931 à Pouembout (98), avec **REUILLARD** Anna Lucie Jeanne Marguerite - 429 -

Elle naît à Koné (98) le 06/02/1909.

Décédée le 10/02/1987 à Nouméa (98).

329. **LOZACH** Etienne <sup>1</sup>,

Il naît le 16/02/1850 à Berrien (29).

Professions : Cultivateur.

Décédé le 02/03/1908 à Pouembout (98).

Etat des personnes étant Nées où Mariées où décédées où concessionnaires  
dans la commune de Pouembout

Marié le 23/11/1874 à Berrien (29), avec <b>JAMIN</b> Marie Françoise - 253 - Elle est née le 27/10/1853 à Berrien (29). Décédée le 24/02/1930 à Pouembout (98).
1 enfant est né de cette union :
o <b>LOZACH</b> Jean François Marie - 335 -
<sup>1</sup> <i>Note Générale : condamné le 6 juillet 1881 aux travaux forcés à perpétuité pour vols qualifiés avec violence - Embarqué le 10 décembre 1881 sur la "Loire"</i> <i>Cote FR ANOM COL H 717 Matricule n° 13178 / 12358 ANOM H 717</i>

<b>Enfant</b>
- LOZACH Jean François Marie - 335 - (° 1876 + 1940)
<b>8 Petits-enfants</b>
- LOZACH françois eugène - 332 - (° 1903) - LOZACH Henri Etienne - 333 - (° 1905 + 1964) - LOZACH Etienne Francois - 330 - (° 1908 + 1999) - LOZACH Eugénie Mélanie - 331 - (° 1910 + 1996) - LOZACH Jean anatole - 334 - (° 1912 + 1912) - LOZACH Yvon Jean - 338 - (° 1913 + 1990) - LOZACH Marie Françoise - 337 - (° 1916) - LOZACH Julien Joseph - 336 - (° 1918)
<b>8 Arrières-petits-enfants</b>
- LOZACH Emile Eugène - LOZACH Jeanine
- PERALDI Jacqueline (° 1928) - PERALDI Rose Eugénie Dite Rosette - 389 - (° 1930) - PERALDI Lucien Cesar - 388 - (° 1933 + 2018) - PERALDI Eugène (° 1936) - PERALDI Robert (° 1938) - PERALDI Emilie (° 1940)

330. <b>LOZACH</b> Etienne Francois,	
Fils de <b>LOZACH</b> Jean François Marie - 335 -, Cultivateur Né le 21/01/1876 à Berrien (29). Décédé le 05/07/1940 à Nouméa (98). et de <b>VIDEAULT</b> Mélanie Hortense Désirée - 491 - Née le 01/11/1885 à Koné (98). Il voit le jour le 04/08/1908 à Pouembout (98). Décédé le 06/02/1999 à Nouméa (98).	
Marié le 28/09/1939 à Nouméa (98), avec <b>BERNANOS</b> Augustine Elle est née le 01/07/1910 à Païta (98). Décédée le 31/08/1993 à Nouméa (98).	
2 enfants sont nés de cette union :	
o <b>LOZACH</b> Emile Eugène Marié en 1952 avec <b>RIVIERE</b> Raymonde Louise Therese.	

Etat des personnes étant Nées où Mariées où décédées où concessionnaires  
dans la commune de Pouembout

o **LOZACH** Jeanine

2 Enfants

- LOZACH Emile Eugène  
- LOZACH Jeanine

4 Petits-enfants

- LOZACH Christine Mariene Fernande (° 1953)  
- LOZACH Jocelyne Joelle Marie France (° 1955)  
- LOZACH Jean Jacques Christian Dit Kikoinque (° 1957)  
- LOZACH Maryline (° 1959)

2 Arrières-petits-enfants

- LOZACH Vanessa Carole (° 1983)  
- LOZACH Morgane Désirée Raymonde (° 1987)

331. **LOZACH** Eugénie Mélanie,

Fille de **LOZACH** Jean François Marie - 335 -, Cultivateur

Né le 21/01/1876 à Berrien (29).

Décédé le 05/07/1940 à Nouméa (98).

et de **VIDEAULT** Mélanie Hortense Désirée - 491 -

Née le 01/11/1885 à Koné (98).

Elle est née le 19/11/1910 à Pouembout (98).

Décédée le 15/05/1996 à Dumbéa (98).

Mariée le 19/05/1934 à Pouembout (98), avec **PERALDI** Cesar Lucien - 386 -

Il voit le jour le 23/03/1906 à Pouembout (98).

Décédé le 05/09/1986 à Pouembout (98).

6 enfants sont nés de cette union :

o **PERALDI** Jacqueline

Née le 03/04/1928.

Unie avec **CHARBONNEL** Jean.

o **PERALDI** Rose Eugénie Dite Rosette - 389 -

o **PERALDI** Lucien Cesar - 388 -

o **PERALDI** Eugène

Né le 02/03/1936.

Uni avec **BERNANOS** Raymonde.

o **PERALDI** Robert

Né le 29/04/1938.

Uni avec **COQ** Andrée Dite Nono.

Uni avec **NAOUNA** .

o **PERALDI** Emilie

Née le 28/03/1940.

Unie avec **TRIGALLEAU** Robert.

6 Enfants

- PERALDI Jacqueline (° 1928)  
- PERALDI Rose Eugénie Dite Rosette - 389 - (° 1930)  
- PERALDI Lucien Cesar - 388 - (° 1933 + 2018)  
- PERALDI Eugène (° 1936)

Etat des personnes étant Nées où Mariées où décédées où concessionnaires  
dans la commune de Pouembout

- PERALDI Robert (° 1938) - PERALDI Emilie (° 1940)
25 Petits-enfants
- CHARBONNEL Jean Charles (° 1948) - CHARBONNEL Joel (° 1950) - CHARBONNEL Reine Claude (° 1951)
- FESSARD Evelyne (° 1951) - FESSARD Michèle (° 1952) - FESSARD Alfred (° 1954) - FESSARD Rosely Ine (° 1957) - FESSARD Guy (° 1958) - PERALDI Pierrick (° 1959) - PERALDI Lolita (° 1960) - PERALDI Linda (° 1964) - PERALDI Robert (° 1955) - PERALDI Mireille (° 1957) - PERALDI Christiane (° 1959) - PERALDI Raymond (° 1961) - PERALDI Eddy (° 1962) - PERALDI Martine (° 1963) - PERALDI Yann (° 1966) - PERALDI Sylvie (° 1967) - PERALDI Sandrine (° 1972) - PERALDI ADOPTE NAOUNA Alphonse Tiaou - 390 - (° 1912 + 1978) - PERALDI Georges (° 1963) - PERALDI Carlèna (° 1966) - TRIGALLEAU Michel (° 1959) - TRIGALLEAU Mylène (° 1963)
9 Arrières-petits-enfants
- JEULIN Stéphane (° 1984) - JEULIN Grégory (° 1989)
- POADJA ADOPTE NAOUNA Jean Douis (° 1958) - PERALDI Anne Laure (° 1993) - PERALDI Laurencia (° 1996) - PERALDI Jerry (° 2005) - SANTACROCE Roxane (° 1992) - SANTACROCE Anaëlle (° 1997) - TRIGALLEAU Elodie (° 1988)

332. **LOZACH** francois eugène,

Fils de **LOZACH** Jean François Marie - 335 -, Cultivateur

Né le 21/01/1876 à Berrien (29).

Décédé le 05/07/1940 à Nouméa (98).

et de **VIDEAULT** Mélanie Hortense Désirée - 491 -

Née le 01/11/1885 à Koné (98).

Il naît à Pouembout (98) le 10/04/1903.

333. **LOZACH** Henri Etienne,

Fils de **LOZACH** Jean François Marie - 335 -, Cultivateur

Etat des personnes étant Nées où Mariées où décédées où concessionnaires  
dans la commune de Pouembout

Né le 21/01/1876 à Berrien (29).  
Décédé le 05/07/1940 à Nouméa (98).  
et de **VIDEAULT** Mélanie Hortense Désirée - 491 -  
Née le 01/11/1885 à Koné (98).  
Il voit le jour à Pouembout (98) le 13/06/1905.  
Décédé le 04/03/1964 à Nouméa (98).

334. **LOZACH** Jean anatole,

Fils de **LOZACH** Jean François Marie - 335 -, Cultivateur  
Né le 21/01/1876 à Berrien (29).  
Décédé le 05/07/1940 à Nouméa (98).  
et de **VIDEAULT** Mélanie Hortense Désirée - 491 -  
Née le 01/11/1885 à Koné (98).  
Il voit le jour à Pouembout (98) le 03/07/1912.  
Décédé le 14/07/1912 à Pouembout (98).

335. **LOZACH** Jean François Marie,

Fils de **LOZACH** Etienne - 329 -, Cultivateur  
Né le 16/02/1850 à Berrien (29).  
Décédé le 02/03/1908 à Pouembout (98).  
et de **JAMIN** Marie Françoise - 253 -  
Née le 27/10/1853 à Berrien (29).  
Décédée le 24/02/1930 à Pouembout (98).  
Il voit le jour le 21/01/1876 à Berrien (29).  
Décédé le 05/07/1940 à Nouméa (98).  
Professions : Cultivateur.

Marié le 12/11/1901 à Pouembout (98), avec **VIDEAULT** Mélanie Hortense Désirée - 491 -  
Elle voit le jour le 01/11/1885 à Koné (98).

8 enfants sont nés de cette union :

- o **LOZACH** francois eugène - 332 -
- o **LOZACH** Henri Etienne - 333 -
- o **LOZACH** Etienne Francois - 330 -
- o **LOZACH** Eugénie Mélanie - 331 -
- o **LOZACH** Jean anatole - 334 -
- o **LOZACH** Yvon Jean - 338 -
- o **LOZACH** Marie Françoise - 337 -
- o **LOZACH** Julien Joseph - 336 -

8 Enfants

- **LOZACH** francois eugène - 332 - (° 1903)
- **LOZACH** Henri Etienne - 333 - (° 1905 + 1964)
- **LOZACH** Etienne Francois - 330 - (° 1908 + 1999)
- **LOZACH** Eugénie Mélanie - 331 - (° 1910 + 1996)
- **LOZACH** Jean anatole - 334 - (° 1912 + 1912)
- **LOZACH** Yvon Jean - 338 - (° 1913 + 1990)
- **LOZACH** Marie Françoise - 337 - (° 1916)
- **LOZACH** Julien Joseph - 336 - (° 1918)

8 Petits-enfants

- **LOZACH** Emile Eugène
- **LOZACH** Jeanine



Etat des personnes étant Nées où Mariées où décédées où concessionnaires  
dans la commune de Pouembout

<ul style="list-style-type: none"> <li>- PERALDI Jacqueline (° 1928)</li> <li>- PERALDI Rose Eugénie Dite Rosette - 389 - (° 1930)</li> <li>- PERALDI Lucien Cesar - 388 - (° 1933 + 2018)</li> <li>- PERALDI Eugène (° 1936)</li> <li>- PERALDI Robert (° 1938)</li> <li>- PERALDI Emilie (° 1940)</li> </ul>
29 Arrières-petits-enfants
<ul style="list-style-type: none"> <li>- LOZACH Christine Mariene Fernande (° 1953)</li> <li>- LOZACH Jocelyne Joelle Marie France (° 1955)</li> <li>- LOZACH Jean Jacques Christian Dit Kikoinque (° 1957)</li> <li>- LOZACH Maryline (° 1959)</li> </ul>
<ul style="list-style-type: none"> <li>- CHARBONNEL Jean Charles (° 1948)</li> <li>- CHARBONNEL Joel (° 1950)</li> <li>- CHARBONNEL Reine Claude (° 1951)</li> <li>- FESSARD Evelyne (° 1951)</li> <li>- FESSARD Michèle (° 1952)</li> <li>- FESSARD Alfred (° 1954)</li> <li>- FESSARD Rosely Ine (° 1957)</li> <li>- FESSARD Guy (° 1958)</li> <li>- PERALDI Pierrick (° 1959)</li> <li>- PERALDI Lolita (° 1960)</li> <li>- PERALDI Linda (° 1964)</li> <li>- PERALDI Robert (° 1955)</li> <li>- PERALDI Mireille (° 1957)</li> <li>- PERALDI Christiane (° 1959)</li> <li>- PERALDI Raymond (° 1961)</li> <li>- PERALDI Eddy (° 1962)</li> <li>- PERALDI Martine (° 1963)</li> <li>- PERALDI Yann (° 1966)</li> <li>- PERALDI Sylvie (° 1967)</li> <li>- PERALDI Sandrine (° 1972)</li> <li>- PERALDI ADOPTE NAOUNA Alphonse Tiaou - 390 - (° 1912 + 1978)</li> <li>- PERALDI Georges (° 1963)</li> <li>- PERALDI Carlèna (° 1966)</li> <li>- TRIGALLEAU Michel (° 1959)</li> <li>- TRIGALLEAU Mylène (° 1963)</li> </ul>

336. **LOZACH** Julien Joseph,  
Fils de **LOZACH** Jean François Marie - 335 -, Cultivateur  
Né le 21/01/1876 à Berrien (29).  
Décédé le 05/07/1940 à Nouméa (98).  
et de **VIDEAULT** Mélanie Hortense Désirée - 491 -  
Née le 01/11/1885 à Koné (98).  
Il est né à Pouembout (98) le 18/11/1918.

337. **LOZACH** Marie Françoise,  
Fille de **LOZACH** Jean François Marie - 335 -, Cultivateur  
Né le 21/01/1876 à Berrien (29).  
Décédé le 05/07/1940 à Nouméa (98).  
et de **VIDEAULT** Mélanie Hortense Désirée - 491 -

Etat des personnes étant Nées où Mariées où décédées où concessionnaires  
dans la commune de Pouembout

Née le 01/11/1885 à Koné (98).  
Elle naît le 09/03/1916 à Pouembout (98).

Mariée le 07/01/1935 à Nouméa (98), avec **BON** Albert  
Il naît le 17/06/1896 à Nouméa (98).  
Décédé le 14/06/1970 à Nouméa (98).

338. **LOZACH** Yvon Jean,

Fils de **LOZACH** Jean François Marie - 335 -, Cultivateur

Né le 21/01/1876 à Berrien (29).

Décédé le 05/07/1940 à Nouméa (98).

et de **VIDEAULT** Mélanie Hortense Désirée - 491 -

Née le 01/11/1885 à Koné (98).

Il voit le jour à Pouembout (98) le 09/09/1913.

Décédé le 09/04/1990 à Nouméa (98).

## M

339. **MACHECOURT** Marie,

Elle voit le jour le 01/08/1854 à Nolay (21).

Décédée le 01/10/1927 à Pouembout (98).

Mariée le 28/01/1885 à Bourail (98), avec **LE COR** Jean Daniel - 304 -

Il est né à Goulien (29) le 28/01/1844.

Décédé le 30/01/1891 à Pouembout (98).

Professions : Couvreur.

2 enfants sont nés de cette union :

o **LE COR** Marie Léonie - 305 -

o **LE COR** Paul Joseph - 306 -

Mariée le 31/08/1893 à Pouembout (98), avec **GARGADENNEC** Jean Marie - 193 -

Il est né le 13/05/1845 à Quimper (29).

Décédé le 10/09/1899 à Pouembout (98).

### 2 Enfants

- **LE COR** Marie Léonie - 305 - (° 1887 + 1963)

- **LE COR** Paul Joseph - 306 - (° 1890 + 1955)

### 2 Petits-enfants

- **NICOLI** Alexandre - 368 - (° 1904 + 1963)

- **NICOLI** Catherine - 369 - (° 1908 + 1941)

340. **MAITRET** Jean Claude <sup>1</sup>,

Il est né à Petit-Noir (39) le 08/03/1830.

Décédé le 19/01/1889 à Pouembout (98).

Professions : Cultivateur.

<sup>1</sup> Note Générale : condamné au bagne de Nouvelle Calédonie en 1867 Cote FR ANOM COL H 507 Matricule n° 1971

Etat des personnes étant Nées où Mariées où décédées où concessionnaires  
dans la commune de Pouembout

341. **MALACHANE** Olivier<sup>1</sup>,

Il voit le jour le 09/01/1843 au Collet-de-Dèze (48).  
Décédé le 28/10/1905 à Pouembout (98).  
Professions : Cultivateur.

<sup>1</sup> Note Générale : condamné le 16 juin 1878 à 20 ans de travaux forcés pour tentative d'homicide volontaire. Cote FR ANOM COL H 719 Matricule n° 2430 / 6384

342. **MARINO** Laurent Théodore Maurice,

Fils de **MARINO** Dominique, Mécanicien puis chef d'atelier à Kopeto Mine  
Né le 05/07/1871 à Piémont Italie.  
Décédé le 06/07/1930 à Ducos (98818), Ducos.  
et de **CASSOU** Mathe Yvonne Théodorine - 61 -, Commerçante à Kopeto  
Née le 18/05/1881 à Canala (98), Nakety.  
Décédée le 25/07/1914 à Pouembout (98).  
Il voit le jour à Pouembout (98) le 10/07/1913.

343. **MARINO** Théodorine Eugénie,

Fille de **MARINO** Dominique, Mécanicien puis chef d'atelier à Kopeto Mine  
Né le 05/07/1871 à Piémont Italie.  
Décédé le 06/07/1930 à Ducos (98818), Ducos.  
et de **CASSOU** Mathe Yvonne Théodorine - 61 -, Commerçante à Kopeto  
Née le 18/05/1881 à Canala (98), Nakety.  
Décédée le 25/07/1914 à Pouembout (98).  
Elle naît le 24/07/1914 à Pouembout (98).  
Décédée le 20/10/1984 à Nouméa (98).

Mariée le 09/05/1931 à Thio (98), avec **DONATI** Louis  
Il voit le jour le 12/08/1910 à Thio (98).  
Décédé le 29/09/1992 à Nouméa (98).

5 enfants sont nés de cette union :

- o **DONATI** Barthelemy Louis Dit Loulou  
Uni avec **FULLER** Noella.
- o **DONATI** Nathalie Théodorine  
Unie avec **TRIGALLEAU** Monique Danièle.
- o **DONATI** Suzanne Alice  
Unie avec **BERGER** Claude.
- o **DONATI** André  
Uni avec **OUTHEY** Louise Emilie.
- o **DONATI** Albertine Marceline  
Unie avec **FRAISSE** Roger.

5 Enfants

- DONATI Barthelemy Louis Dit Loulou
- DONATI Nathalie Théodorine
- DONATI Suzanne Alice
- DONATI André
- DONATI Albertine Marceline

Petit-enfant

Etat des personnes étant Nées où Mariées où décédées où concessionnaires  
dans la commune de Pouembout

- BERGER Bernard

344. **MARLIER** Maurice Louis,

Fils de **MARLIER** Célestin Joseph

Né le 11/11/1867 à Courcelles (90).

Décédé le 23/04/1924 à Koné (98).

et de **VIOL** Joséphine Dite Célestine

Née le 11/04/1871 à Deneuvre (54).

Décédée le 13/02/1927 à Nouméa (98).

Il est né à Koné Nouvelle Calédonie le 21/03/1903.

Décédé le 19/08/1967 à Koné Nouvelle Calédonie.

Marié le 22/12/1930 à Pouembout (98), avec **FAVE** Lucile Marguerite Maguy - 164 -

Elle est née le 10/03/1913 à Pouembout (98).

Décédée le 04/03/2015 à Nouméa (98).

Professions : Couturière.

345. **MARLIER** Suzanne Madeleine,

Fille de **MARLIER** Armand Joseph

Né le 05/01/1899 à Koné Nouvelle Calédonie.

Décédé le 15/10/1984 à Nouméa (98).

et de **ROUMAGNE** Georgette Juliette Louise

Née le 12/05/1908 à Koné Nouvelle Calédonie.

Décédée le 30/08/1997 à Nouméa (98).

Elle est née le 15/02/1936 à Koné (98).

Décédée le 16/03/2013 à Pouembout (98).

Mariée le 17/07/1954 à Koné (98), avec **VIDEAULT** Georges Gabriel - 489 -

Il voit le jour à Pouembout (98) le 25/12/1922.

Décédé le 31/07/2001 à Nouméa (98).

346. **MAURIN** Blanche Marguerite Jeanne,

Fille de **MAURIN** Emile Adolphe Augustin, Instituteur

Né le 13/04/1866 à Mostaganem (Oran).

et de **LACROIX** Blanche Marie Eugénie, Institutrice

Née le 08/11/1868 à Nouméa (98).

Décédée le 16/11/1903 à Nouméa (98).

Elle est née à Nouméa (98) le 14/11/1903.

Décédée le 26/07/1960 à Pouembout (98).

Mariée le 16/05/1953 à Pouembout (98), avec **ROBIN** Eugène Auguste - 451 -

Il est né à Koné (98) le 05/04/1899.

Décédé le 02/04/1976 à Pouembout (98).

347. **MEDARD** Sidonie Marie Rose,

Fille de **MEDARD** Francois Marie, Colon cultivateur

Né en 03/1838 à Saint-Vincent-des-Landes (44).

Décédé le 28/09/1922.

et de **TREMOUREUX** Marie Rose

Née le 28/09/1848 à Fégréac (44).

Décédée le 31/05/1914 à Koné (98).

Etat des personnes étant Nées où Mariées où décédées où concessionnaires  
dans la commune de Pouembout

Elle naît le 05/01/1881 à Fégréac (44).
Mariée le 09/11/1902 à Pouembout (98), avec <b>CUGOLA Paul</b> - 98 - Il voit le jour le 25/01/1867 à Coreggioti (Italie). Professions : Terrassier.
3 enfants sont nés de cette union :
o <b>CUGOLA Paul</b> - 99 -
o <b>CUGOLA Yvonne Marie</b> - 100 -
o <b>CUGOLA Charles Albert</b> - 97 -

3 Enfants

- CUGOLA Paul - 99 - (° 1901 + 1944)
- CUGOLA Yvonne Marie - 100 - (° 1902)
- CUGOLA Charles Albert - 97 - (° 1906 + 1933)

<b>348. MEILLARD Marguerite Louise</b> <sup>1</sup> ,
Elle est née le 26/01/1862 à Montral-senard (87). Décédée le 26/10/1916 à Pouembout (98). Professions : Servante.
Mariée le 28/01/1885 à Bourail (98), avec <b>FLOTAT Célestin</b> - 168 - Il naît le 12/03/1850 à Mérieux - Territoire de Belfort. Décédé le 25/10/1914 à Pouembout (98). Professions : Cultivateur.
5 enfants sont nés de cette union :
o <b>FLOTAT Pierre Léonard Marie Dit Auguste</b> - 175 -
o <b>FLOTAT Marie Celina</b> - 173 -
o <b>FLOTAT Francois</b> - 172 -
o <b>FLOTAT Charles</b> - 170 -
o <b>FLOTAT Eugène</b> - 171 -
<sup>1</sup> <i>Note Générale : Condamnée par la cour d'Assises de Limoges le 8 mai 1883 à 5 ans d'emprisonnement pour infanticide. Arrivée en Nouvelle Calédonie en 1884 sur le "Dupuy de l'Orne". Libérée en 1887.</i>

5 Enfants

- FLOTAT Pierre Léonard Marie Dit Auguste - 175 - (° 1885 + 1956)
- FLOTAT Marie Celina - 173 - (° 1889 + 1940)
- FLOTAT Francois - 172 - (° 1892 + 1916)
- FLOTAT Charles - 170 - (° 1894)
- FLOTAT Eugène - 171 - (° 1895)

10 Petits-enfants

- FLOTAT Georges Paul André (° 1912 + 1991)
- FLOTAT Lucien Charles Dit Canaille (° 1914)
- FLOTAT Francois Camille (° 1919)
- PERDRIAT Marguerite Augustine - 396 - (° 1905 + 1838)
- PERDRIAT Ernest - 394 - (° 1906)
- PERDRIAT Victor - 397 - (° 1908)
- PERDRIAT Louise - 395 - (° 1910)
- PERDRIAT Auguste - 391 - (° 1912 + 1993)
- PERDRIAT Céline - 392 - (° 1913)

Etat des personnes étant Nées où Mariées où décédées où concessionnaires  
dans la commune de Pouembout

- FLOTAT Célestine - 169 - (° 1918 + 1996)
7 Arrières-petits-enfants
- FLOTAT Daniel Raymond
- FLOTAT Roger (° 1940) - FLOTAT Jean Claude (° 1942) - BARNEAUDE Rolande - WACKENTHALER René - WACKENTHALER Marie - GRIMIGNI Monique - 226 -

349. <b>MÉNAGÉ</b> Valentin Constant,
Fils de <b>MÉNAGÉ</b> Valentin Marie, Bourrelier Né le 07/04/1850 à Châteaubourg (35). Décédé le 17/03/1915 à Bourail (98). et de <b>ERNAULT</b> Vitaline, Sans Née le 31/08/1852 à Gorron (53). Décédée le 10/03/1928 à Bourail (98). Il naît à Gorron (53) le 04/04/1875. Décédé le 25/06/1906 à Pouembout (98). Professions : Cultivateur.
Marié le 30/11/1897 à Bourail (98), avec <b>REVERT</b> Marie Léonie Léontine Elle naît le 24/09/1880 à Bourail (98).
1 enfant est né de cette union :
o <b>MÉNAGÉ</b> Eugène Constant Né le 02/02/1906 à Bourail (98). Marié le 09/05/1946 à Nouméa (98) avec <b>BERNIER</b> Marie Madeleine.

Enfant
- <b>MÉNAGÉ</b> Eugène Constant (° 1906)

350. <b>MÉRER</b> François Louis <sup>1</sup> ,
Il est né à Saint-Thégonnec (29) le 17/05/1848. Décédé le 09/06/1918 à Ouégoa (98). Professions : Journalier.
Marié le 27/10/1896 à Pouembout (98), avec <b>FRÉMINET</b> Augustine - 187 - Elle voit le jour le 13/03/1881 à Rambervillers (88).
2 enfants sont nés de cette union :
o <b>MÉRER</b> Louis - 351 -
o <b>MÉRER</b> Laurent Né le 04/02/1902 à Koné (98). Décédé le 30/08/1968 à Nouméa (98).
<sup>1</sup> Note Générale : condamné au bagne en Nouvelle Calédonie en 1868 - Embarqué le 1 juin 1870 sur le "Néréide" - Matricule 2772 / 11864

Etat des personnes étant Nées où Mariées où décédées où concessionnaires  
dans la commune de Pouembout

2 Enfants

- MÉRER Louis - 351 - (° 1900)  
- MÉRER Laurent (° 1902 + 1968)

351. **MÉRER** Louis,

Fils de **MÉRER** François Louis - 350 -, Journalier  
Né le 17/05/1848 à Saint-Thégonnec (29).  
Décédé le 09/06/1918 à Ouégoa (98).  
et de **FRÉMINET** Augustine - 187 -  
Née le 13/03/1881 à Rambervillers (88).  
Il voit le jour le 11/10/1900 à Pouembout (98).

352. **MEUNIER** Georges,

Fils de **MEUNIER** Eugène Georges, Journalier  
Né le 23/10/1867 à Saint-Germain-en-Laye (78).  
et de **AMAT** Alexandrine Berthe  
Née le 19/04/1881 à Bourail (98).  
Décédée le 22/03/1962 à Houaïlou (98).  
Il naît le 05/03/1904 à Pouembout (98).  
Décédé le 27/01/1984 à Nouméa (98).

Marié le 20/10/1927 à Moindou (98), avec **DELOBELLE** Elisabeth  
Elle naît à Mouscron (54007) le 30/06/1910.  
Décédée le 16/01/1956 à Sydney - Australie.

353. **MICALETTI** Marie Annonciade Nonce,

Elle voit le jour le 01/01/1838 à Cuttoli-Corticchiato (2A).  
Décédée le 26/10/1927 à Pouembout (98).



Mariée le 21/10/1858 à Cuttoli-Corticchiato (2A), avec **GRIMIGNI** Innocent Antoine - 220 -  
Il voit le jour à Cuttoli-Corticchiato (2A) le 22/03/1835.  
Professions : Laboureur.  
Décédé le 03/05/1920 à Pouembout (98).

7 enfants sont nés de cette union :

o **GRIMIGNI** Marie Françoise  
Née le 06/04/1861 à Cuttoli-Corticchiato (2A).  
Unie avec **BIONDI** Joseph.  
Décédée en 1961.

o **GRIMIGNI** Jean Camille  
Né le 01/01/1864 à Cuttoli-Corticchiato (2A).  
Marié le 15/10/1889 à Cuttoli-Corticchiato (2A) avec **CORTICCHIATO** Madeleine Marie Antoinette Annette.

Etat des personnes étant Nées où Mariées où décédées où concessionnaires  
dans la commune de Pouembout

Décédé le 24/02/1946 à Cuttoli-Corticchiato (2A).
o GRIMIGNI Noel Sébastien - 227 -
o GRIMIGNI Martin - 224 -
o GRIMIGNI Marie Madeleine - 222 -
o GRIMIGNI Pierre Jérôme - 228 -
o GRIMIGNI Marie Innocente - 221 -

<b>7 Enfants</b>
- GRIMIGNI Marie Françoise (° 1861 + 1961) - GRIMIGNI Jean Camille (° 1864 + 1946) - GRIMIGNI Noel Sébastien - 227 - (° 1869 + 1940) - GRIMIGNI Martin - 224 - (° 1872 + 1962) - GRIMIGNI Marie Madeleine - 222 - (° 1876) - GRIMIGNI Pierre Jérôme - 228 - (° 1879 + 1946) - GRIMIGNI Marie Innocente - 221 - (° 1886 + 1907)
<b>15 Petits-enfants</b>
- GRIMIGNI Marie Nonce - 223 - (° 1890 + 1967) - GRIMIGNI Andre - 215 - (° 1892 + 1923)
- GRIMIGNY Catherine - 230 - (° 1896) - GRIMIGNY Charles Martin - 231 - (° 1898) - GRIMIGNY Yvonne - 235 - (° 1901 + 1956) - GRIMIGNY Marcelle - 233 - (° 1903) - GRIMIGNI Anny Lucie - 218 - (° 1905 + 1957) - GRIMIGNI Mary Lise - 225 - (° 1907) - GRIMIGNI Henri Jules Georges - 219 - (° 1911 + 1984) - GRIMIGNY Charles Paul - 232 - (° 1912 + 1996) - GRIMIGNI André - 216 - (° 1915 + 1958) - GRIMIGNY Marguerite - 234 - (° 1919) - POLVERELLI Lucie - 412 - (° 1894) - GALMES Marie Catherine - 190 - (° 1905 + 1907) - GALMES Raphael - 192 - (° 1907)
<b>5 Arrières-petits-enfants</b>
- VITTORI André (° 1908 + 1970)
- GRIMIGNI Monique - 226 - - FLOTAT Georges Paul André (° 1912 + 1991) - FLOTAT Lucien Charles Dit Canaille (° 1914) - FLOTAT Francois Camille (° 1919)

354. MICHEL Euphémie Dite Mascotte, Fille de MICHEL Séraphin Joseph, Employé des douanes Né le 22/02/1811 à Hergnies (59). Décédé en 1868. et de GILQUAIN Alexandrine, Cultivateur Née le 29/09/1810 à Bruille-Saint-Amand (59). Elle voit le jour à Fresnes-sur-Escaut (59) le 09/03/1850. Décédée le 29/07/1888 à Pouembout (98).
Mariée le 09/06/1887 à Bourail (98), avec RUSCASSIÉ Joseph Ignace Il voit le jour en 1840 à Condom-d'Aubrac (12).



Etat des personnes étant Nées où Mariées où décédées où concessionnaires  
dans la commune de Pouembout

Décédé le 31/08/1894 à Nouméa (98), Ile Nou.  
Professions : Cultivateur.

355. **MICHELANGELI** Pierre <sup>1</sup>,

Fils de **MICHELANGELI** Paul François, Laboureur  
Né en 1862 à Lecci (2A).  
Il est né à Pouembout (98) le 01/07/1910.

<sup>1</sup> Note Générale : Guerre 1939 - 1945 GR 16 P 417610

356. **MILENT** Pierre Martin Ernest <sup>1</sup>,

Décédé le 08/08/1927 à Pouembout (98).

<sup>1</sup> Note Générale : condamné au bagne de Nouvelle Calédonie en 1883 Cote FR ANOM COL H 201 Matricule n°

357. **MINEL** Victor Ernest,

Fils de **MINEL** Ernest Hyacinthe Joseph, Cultivateur  
Né le 09/02/1860 à Crillon (60).  
Décédé le 23/07/1928.  
et de **WEISS** Anne Antoinette  
Née le 25/09/1873 à Ste-Marie-aux-chêmes (57).  
Décédée le 25/09/1951 à Nouméa (98).  
Il naît à Pouembout (98) le 22/05/1895.  
Décédé le 15/03/1980 à Nouméa (98).

Uni avec **ARSAPIN** Henriette  
Elle naît à La Foa (98) le 26/06/1907.

Marié le 11/06/1923 à Cavaillon (84), avec **LAUGIER** Yvonne Marcelle  
Elle est née en 1900 .

358. **MIRAN** Célestine,

Elle voit le jour le 02/07/1845 à Rodez (12).  
Décédée le 18/12/1891 à Pouembout (98).

Mariée le 16/10/1866 à Montpellier (34), avec **DUCROS** Jean Baptiste  
Il voit le jour à Camboulazet (12), 10/3/1937 le 03/04/1844.  
Décédé le 10/03/1937 à Dumbéa (98).  
Professions : Propriétaire tailleur d'habits.

2 enfants sont nés de cette union :

o **DUCROS** Antonin Marius  
Né le 06/09/1870 à Montpellier (34).  
Marié le 15/11/1906 à Koumac (98) avec **VIGINET** Marie Augustina.  
Décédé en 04/1930 à Païta (98).

o **DUCROS** Maria Victoire  
Née le 09/09/1876 à Murviel-lès-Béziers (34).  
Mariée le 25/01/1912 à Nouméa (98) avec **PIETRI** Jérôme Antoine.  
Décédée le 13/07/1964 à Nouméa (98).

Etat des personnes étant Nées où Mariées où décédées où concessionnaires  
dans la commune de Pouembout

2 Enfants
- DUCROS Antonin Marius (° 1870 + 1930) - DUCROS Maria Victoire (° 1876 + 1964)
9 Petits-enfants
- DUCROS Louis Paul (° 1903)
- PIETRI Céleste Clorinde - 404 - (° 1898 + 1985) - PIETRI Marie Clorinde - 406 - (° 1900 + 1974) - PIETRI Marie Joséphine - 408 - (° 1901 + 1996) - PIETRI Isabelle Géronime - 405 - (° 1903 + 1997) - PIETRI Marie Hélène - 407 - (° 1904 + 1970) - PIETRI Marie Antoinette (° 1905 + 1997) - PIETRI Marie Madeleine (° 1910 + 1997) - PIETRI Suzanne Andrée (° 1916 + 2005)
2 Arrières-petits-enfants
- BOURDINAT Jean Jacques Louis Gervais - 48 - (° 1936 + 1990) - BOURDINAT Gerard Gaston Charles (° 1942)

**359. MOHAMED BEN YAMINA Celeste<sup>1</sup>,**

Fille de **MOHAMED BEN YAMINA** Ben Hadj Caddour, Journalier

Né en 1843 à Ouléas-Kosseirs-Cherages (Algérie).

Décédé le 26/12/1906 à Bourail (98).

et de **MOUSSART** Aurélie Amélie, Domestique

Née le 31/03/1848 à Saint-Gengoulph (02).

Décédée le 05/03/1897 à Ouégoa (98).

Décédée à Nouméa (98).

Elle voit le jour à Bourail (98) le 20/07/1875.

Mariée le 02/01/1910 à Pouembout (98), avec **BLISSAK AHMED BEN SEGHIR** - 44 -

Il naît à Setif - Constantine en 1872.

<sup>1</sup> Note Générale : Céleste a posé pour la fontaine Céleste à Nouméa Nelle-Calédonie à l'âge de 17 ans

**360. MOINE** Élodie Céline Victorine,

Elle naît à Poitiers (86) le 11/01/1861.

Mariée le 28/01/1885 à Bourail (98), avec **DHAINAUT** Edouard Alexandre

Il voit le jour le 26/01/1838 à Raimbeaucourt (59).

Décédé le 29/01/1888 à Nouméa (98), Ile Nou.

Professions : Mineur.

Mariée le 12/09/1889 à Pouembout (98), avec **GERMAIN** Louis Charles Prosper - 201 -

Il est né à Fresnières (60) le 28/03/1849.

Professions : Cultivateur.

**361. MONTADER** Jacques<sup>1</sup>,

Etat des personnes étant Nées où Mariées où décédées où concessionnaires  
dans la commune de Pouembout

Décédé le 03/04/1926 à Pouembout (98).

<sup>1</sup> Note Générale : condamné au bagne de Nouvelle Calédonie en 1887 Cote FR ANOM COL H 206 Matricule n°

362. **MOREAU** Auguste,

Il voit le jour en 1830.

Décédé le 07/08/1895 à Pouembout (98).

Professions : Cultivateur.

Uni avec **MICHAUD** Rosalie

363. **MORLON** Charles<sup>1</sup>,

Il naît à Lizières (23) en 1847.

Décédé le 24/09/1917 à Pouembout (98).

Professions : Domestique.

<sup>1</sup> Note Générale : Condamné au Bagne de Nelle Calédonie en 1874 - Embarqué sur le "Calvados le 2 septembre 1874 Arrivé le 18 janvier 1875 - Matricule n° 6662 / 5647

364. **MOULUT** Jean Alphonse Nicolas Eugène<sup>1</sup>,

Il est né à Dompcevrin (55) le 23/02/1858.

Décédé le 23/03/1934 à Pouembout (98).

Professions : Cultivateur.

Marié le 09/06/1887 à Bourail (98), avec **HÉNICQUE** Marie Alphonsine Stéphanie

Elle est née en 1867 à Allaines (80).

<sup>1</sup> Note Générale : Condamné le 10 janvier 1877 à perpétuité pour assassinat et vol - Matricules 9545 - 12992 - 6049 - FR ANOM COL H 1490 Embarqué sur le "Navarin" le 10 octobre 1877

N

365. **NAPOARAPOE** Denise Andrée,

Elle voit le jour en 1900 .

Décédée le 17/09/1958 à Pouembout (98).

Mariée le 19/11/1955 à Pouembout (98), avec **JULIAN** Edouard Jules - 264 -

Il voit le jour à Pouembout (98) le 22/02/1893.

Décédé le 13/07/1957 à Pouembout (98).

366. **NEWLAND** Hélène,

Fille de **NEWLAND** Georges Willaim

Né le 12/09/1853 à Sydney - Australie.

Décédé le 21/01/1938 à Poya (98).

et de **LEVITE** Hélène

Née en 1867 à Iles Santa Maria / Iles Banks / Nelle Hébrides.

Décédée le 17/11/1945 à Poya (98).

Elle naît le 22/05/1904 à Bourail (98).

Etat des personnes étant Nées où Mariées où décédées où concessionnaires  
dans la commune de Pouembout

Unie avec <b>DENOYELLE</b> Alfred Il naît en 1900.
Mariée le 27/05/1950 à Pouembout (98), avec <b>FLOTAT</b> Charles - 170 - Il voit le jour le 04/04/1894 à Pouembout (98).

367. <b>NICOLI</b> Achille, Il naît le 05/04/1877 à Borgio a mozzano Lucques (Italie). Décédé le 08/09/1929 à Pouembout (98).
Marié le 10/03/1917 à Pouembout (98), avec <b>LE COR</b> Marie Léonie - 305 - Elle voit le jour à Pouembout (98) le 04/12/1887. Décédée le 21/05/1963 à Nouméa (98).
2 enfants sont nés de cette union :
o <b>NICOLI</b> Alexandre - 368 -
o <b>NICOLI</b> Catherine - 369 -

2 Enfants
- <b>NICOLI</b> Alexandre - 368 - (° 1904 + 1963) - <b>NICOLI</b> Catherine - 369 - (° 1908 + 1941)

368. <b>NICOLI</b> Alexandre, Fils de <b>NICOLI</b> Achille - 367 - Né le 05/04/1877 à Borgio a mozzano Lucques (Italie). Décédé le 08/09/1929 à Pouembout (98). et de <b>LE COR</b> Marie Léonie - 305 - Née le 04/12/1887 à Pouembout (98). Décédée le 21/05/1963 à Nouméa (98). Il naît à Pouembout (98) le 19/01/1904. Décédé le 21/05/1963 à Nouméa (98).
Uni avec <b>ARESKI</b> Alina Mohamed - 9 - Elle est née à Pouembout (98) le 27/01/1912. Décédée le 18/01/2001 à Nouméa (98).

369. <b>NICOLI</b> Catherine, Fille de <b>NICOLI</b> Achille - 367 - Né le 05/04/1877 à Borgio a mozzano Lucques (Italie). Décédé le 08/09/1929 à Pouembout (98). et de <b>LE COR</b> Marie Léonie - 305 - Née le 04/12/1887 à Pouembout (98). Décédée le 21/05/1963 à Nouméa (98). Elle est née à Pouembout (98) le 25/07/1908. Décédée le 17/10/1941 à Koné (98).
Mariée le 20/08/1939 à Pouembout (98), avec <b>BERTONI</b> Simon - 38 - Il naît à Monte (2B) le 07/05/1882. Décédé le 02/09/1939 à Pouembout (98).

Etat des personnes étant Nées où Mariées où décédées où concessionnaires  
dans la commune de Pouembout

O
370. <b>NICOLI</b> Serge, Il naît à Pouembout (98) le 24/09/1934. Décédé le 16/09/1983 à Pouembout (98).
Uni avec <b>RÉVEILLON</b> Simone Louise - 436 - Elle est née le 29/10/1934 à Pouembout (98).

O
371. <b>ORTALI</b> Xavier <sup>1</sup> , Décédé le 05/03/1936 à Pouembout (98).
<sup>1</sup> Note Générale : condamné au bagne de Nouvelle Calédonie en 1885 Cote FR ANOM COL H 1560 Matricule n°

P
372. <b>PADDON</b> Isabella, Fille de <b>PADDON</b> James, Pionnier - Colon - Eleveur - Commerçant Né le 20/09/1811 à Port-smouth (Angleterre). Décédé le 13/02/1861 à Ile Nou (98). et de <b>NAITANI</b> Rebecca, Mélanésienne de Tana Née en 1820. Elle est née le 21/10/1860 à Ile Nou (98). Décédée le 20/09/1902 à Pouembout (98).
Mariée le 11/11/1882 à Nouméa (98), avec <b>LOMONT</b> Auguste Eugène Il voit le jour le 25/03/1856 à Stockfort (Angleterre).
2 enfants sont nés de cette union :
o <b>LOMONT</b> Eva Marie - 327 -
o <b>LOMONT</b> Louise Olive Née le 07/07/1886 à Nouméa (98). Mariée le 09/08/1911 à Bourail (98) avec <b>OHLEN</b> Georges Henri Marcelin. Décédée le 20/06/1935 à Nouméa (98).

2 Enfants
- LOMONT Eva Marie - 327 - (° 1883 + 1947) - LOMONT Louise Olive (° 1886 + 1935)

7 Petits-enfants
- LOMONT Narcice (° 1909 + 1984) - LOMONT Marc (° 1912 + 1986) - LOMONT Rachelle (° 1914 + 1993) - LOMONT Emile Edmond (° 1916 + 1920)

- OHLEN Armande Georgette Isabelle (° 1911 + 1925) - OHLEN Hermann Auguste Marcelin (° 1913 + 1979) - OHLEN Angèle Blanche Marguerite (° 1914 + 2004)
---

2 Arrières-petits-enfants
- LOMONT Yves (° 1938)

Etat des personnes étant Nées où Mariées où décédées où concessionnaires  
dans la commune de Pouembout

- LOMONT Christian Louis Narcisse (° 1944)

373. **PANCRAZI** Brigitte Virgille,

Elle voit le jour à Carogne (2B) en 1860.  
Décédée le 19/11/1919 à Pouembout (98).

Mariée en 1877, avec **BERTONI** Ange - 34 -  
Il est né le 28/02/1852 à Monte (2B).  
Décédé le 24/06/1923 à Pouembout (98).  
Professions : Laboureur.

1 enfant est né de cette union :

o **BERTONI** Simon - 38 -

Enfant

- BERTONI Simon - 38 - (° 1882 + 1939)

2 Petits-enfants

- BERTONI Ange - 35 - (° 1907 + 1960)  
- BERTONI Edouard - 37 - (° 1919 + 1963)

374. **PARICHAULT** Paul Marius<sup>1</sup>,

Il est né à Paris (75) le 05/11/1853.  
Décédé le 14/06/1896 à Pouembout (98).  
Professions : Tourneur en cuivre et ver.

Marié le 01/12/1886 à Bourail (98), avec **CARON** Elisa  
Elle naît le 23/02/1866 à Margny-lès-Compiègne (60).  
Professions : Domestique.

1 enfant est né de cette union :

o **PARICHAULT** Pauline Brunette - 375 -

<sup>1</sup> Note Générale : Condamné le 28 mai 1877 à 20 ans de travaux forcés et 20 ans de surveillance pour vol qualifié  
Matricules 9683 - 9253 - FR ANOM COL H 529 Embarqué sur le "Navarin" le 10 octobre 1877

Enfant

- PARICHAULT Pauline Brunette - 375 - (° 1887)

375. **PARICHAULT** Pauline Brunette<sup>1</sup>,

Fille de **PARICHAULT** Paul Marius - 374 -, Tourneur en cuivre et ver  
Né le 05/11/1853 à Paris (75).  
Décédé le 14/06/1896 à Pouembout (98).  
et de **CARON** Elisa, Domestique  
Née le 23/02/1866 à Margny-lès-Compiègne (60).  
Elle voit le jour à Pouembout (98) le 20/09/1887.

Etat des personnes étant Nées où Mariées où décédées où concessionnaires  
dans la commune de Pouembout

Mariée le 30/01/1904 à Nouméa (98), avec **LECHARTIER** Felix Aimé  
Il voit le jour le 07/05/1875 à Genainville (95).  
Professions : Piqueur.

Mariée le 08/05/1915 à Nouméa (98), avec **HEISTER** Henry Georges Eugène  
Il est né le 18/05/1888 à Nouméa (98).  
Décédé le 27/11/1962 à Nouméa (98).

<sup>1</sup> Note Générale : Boursière à l'internat de filles de Fonwhary en 1898

376. **PASDELOUP** Cécile,

Fille de **PASDELOUP** Pierre Prudent - 380 -  
Né le 22/03/1836 à Bourges (18).  
Décédé le 11/10/1926 à Pouembout (98).  
et de **WEISS** Pauline - 500 -  
Née le 04/06/1877 à Conflans-en-Jarnisy (54).  
Décédée le 06/07/1961 à Pouembout (98).  
Elle est née à Pouembout (98) le 07/03/1895.



377. **PASDELOUP** Georges Charles,

Fils de **PASDELOUP** Pierre Prudent - 380 -  
Né le 22/03/1836 à Bourges (18).  
Décédé le 11/10/1926 à Pouembout (98).  
et de **WEISS** Pauline - 500 -  
Née le 04/06/1877 à Conflans-en-Jarnisy (54).  
Décédée le 06/07/1961 à Pouembout (98).  
Il est né à Pouembout (98) le 27/07/1897.

378. **PASDELOUP** Lucie Joséphine Alice,

Fille de **PASDELOUP** Pierre Prudent - 380 -  
Né le 22/03/1836 à Bourges (18).  
Décédé le 11/10/1926 à Pouembout (98).  
et de **WEISS** Pauline - 500 -  
Née le 04/06/1877 à Conflans-en-Jarnisy (54).  
Décédée le 06/07/1961 à Pouembout (98).  
Elle voit le jour le 16/10/1893 à Pouembout (98).  
Décédée le 05/09/1984 à Nouméa (98).



Unie avec **BÉNÉBIG** Charles Alexandre Auguste  
Il voit le jour le 04/11/1888 à La Foa (98).  
Décédé le 18/08/1960 à Nouméa (98).

4 enfants sont nés de cette union :

- o **BENEBIG** Roger Luc  
Marié le 30/07/1953 à Melbourne (Australie) avec **MÉDARD** Ghislaine Danielle.
- o **BENEBIG** Cécile Ernestine Alice - 31 -
- o **BENEBIG** Félicie Charlotte Pauline  
Née le 10/03/1911 à Nouméa (98).  
Mariée le 29/07/1936 à Nouméa (98) avec **MAGNIER** Edouard.

Etat des personnes étant Nées où Mariées où décédées où concessionnaires  
dans la commune de Pouembout

Décédée le 30/07/2001 à Nouméa (98).
o <b>BENEBIG</b> Auguste Charles Pierre Joseph Né le 30/09/1915 à Nouméa (98). Marié à Nouméa (98) avec <b>DUBUISSON</b> Andrée. Décédé le 12/08/1993 à Nouméa (98).

4 Enfants
- BENEBIG Roger Luc - BENEBIG Cécile Ernestine Alice - 31 - (° 1909 + 1957) - BENEBIG Félicie Charlotte Pauline (° 1911 + 2001) - BENEBIG Auguste Charles Pierre Joseph (° 1915 + 1993)
3 Petits-enfants
- BENEBIG Christian Luc (° 1954) - BENEBIG Danièle Catherine (° 1958)
- MAGNIER Yves (° 1938 + 1999)
2 Arrières-petits-enfants
- MAGNIER Laurence (° 1964) - MAGNIER Joelle (° 1966)

379. <b>PASDELOUP</b> Marcel Prosper Robert, Fils de <b>PASDELOUP</b> Pierre Prudent - 380 - Né le 22/03/1836 à Bourges (18). Décédé le 11/10/1926 à Pouembout (98). et de <b>WEISS</b> Pauline - 500 - Née le 04/06/1877 à Conflans-en-Jarnisy (54). Décédée le 06/07/1961 à Pouembout (98). Il naît à Pouembout (98) le 10/09/1899. Décédé le 09/12/1978 à Nouméa (98).
Marié le 20/04/1927 à Nouméa (98), avec <b>MORELLI</b> Jeanne Marie Alexandrine Elle est née à Nouméa (98) le 09/09/1904. Décédée le 12/04/1973 à Nouméa (98).

380. <b>PASDELOUP</b> Pierre Prudent <sup>1</sup> ,	
Il voit le jour à Bourges (18) le 22/03/1836. Décédé le 11/10/1926 à Pouembout (98).	
Marié le 02/04/1894 à Pouembout (98), avec <b>WEISS</b> Pauline - 500 - Elle voit le jour le 04/06/1877 à Conflans-en-Jarnisy (54). Décédée le 06/07/1961 à Pouembout (98).	
6 enfants sont nés de cette union :	
o <b>PASDELOUP</b> Lucie Joséphine Alice - 378 -	



Etat des personnes étant Nées où Mariées où décédées où concessionnaires  
dans la commune de Pouembout

o <b>PASDELOUP</b> Cécile - 376 -
o <b>PASDELOUP</b> Georges Charles - 377 -
o <b>PASDELOUP</b> Marcel Prosper Robert - 379 -
o <b>PASDELOUP</b> Thérèse Germaine - 381 -
o <b>PASDELOUP</b> Lucie Alice Née en 1905.
<sup>1</sup> Note Générale : condamné au bagne de Nouvelle Calédonie en 1881 Cote FR ANOM COL H 213 Matricule n°

<b>6 Enfants</b>
- PASDELOUP Lucie Joséphine Alice - 378 - (° 1893 + 1984) - PASDELOUP Cécile - 376 - (° 1895) - PASDELOUP Georges Charles - 377 - (° 1897) - PASDELOUP Marcel Prosper Robert - 379 - (° 1899 + 1978) - PASDELOUP Thérèse Germaine - 381 - (° 1901 + 1970) - PASDELOUP Lucie Alice (° 1905)
<b>4 Petits-enfants</b>
- BENEBIG Roger Luc - BENEBIG Cécile Ernestine Alice - 31 - (° 1909 + 1957) - BENEBIG Félicie Charlotte Pauline (° 1911 + 2001) - BENEBIG Auguste Charles Pierre Joseph (° 1915 + 1993)
<b>3 Arrières-petits-enfants</b>
- BENEBIG Christian Luc (° 1954) - BENEBIG Danièle Catherine (° 1958)
- MAGNIER Yves (° 1938 + 1999)

<b>381. PASDELOUP</b> Thérèse Germaine,	
Fille de <b>PASDELOUP</b> Pierre Prudent - 380 - Né le 22/03/1836 à Bourges (18). Décédé le 11/10/1926 à Pouembout (98). et de <b>WEISS</b> Pauline - 500 - Née le 04/06/1877 à Conflans-en-Jarnisy (54). Décédée le 06/07/1961 à Pouembout (98). Elle naît le 14/02/1901 à Pouembout (98). Décédée le 23/03/1970 à Koumac (98).	
Mariée le 11/08/1923 à Koumac (98), avec <b>GASTALDI</b> Sebastien Il naît à Bourail (98) le 03/01/1894. Décédé le 05/07/1970 à Koumac (98).	

<b>382. PATIN</b> Ernest <sup>1</sup> ,	
Il naît à Bosquentin (27) le 06/06/1848. Décédé le 03/12/1902 à Pouembout (98). Professions : Cultivateur.	
Marié le 09/06/1887 à Bourail (98), avec <b>LE JEAN</b> Marie Yvonne	

Etat des personnes étant Nées où Mariées où décédées où concessionnaires  
dans la commune de Pouembout

Elle naît le 29/10/1863 à Pleumeur-Gautier (22).  
Décédée le 12/11/1912 à Nouméa (98).

1 enfant est né de cette union :

o **PATIN** Marie Louise - 383 -

<sup>1</sup> *Note Générale : Condamné le 7 décembre 1866 à perpétuité pour vols avec effractions - Embarqué sur "L'Isis" le 16 avril 1867 - Matricules 19848 - 11093 - 4538 - FR ANOM COL H207*

Enfant

- PATIN Marie Louise - 383 - (° 1888)

383. **PATIN** Marie Louise,

Fille de **PATIN** Ernest - 382 -, Cultivateur

Né le 06/06/1848 à Bosquentin (27).

Décédé le 03/12/1902 à Pouembout (98).

et de **LE JEAN** Marie Yvonne

Née le 29/10/1863 à Pleumeur-Gautier (22).

Décédée le 12/11/1912 à Nouméa (98).

Elle est née à Pouembout (98) le 28/04/1888.

Mariée le 24/06/1903, avec **MOSNIER** Vital Paul

Il est né le 14/04/1869 à Brioude (43).

384. **PELOT** Jean Marie <sup>1</sup>,

Il naît le 29/03/1840 à Muzillac (56).

Décédé le 06/08/1891 à Pouembout (98).

Professions : Cultivateur.

<sup>1</sup> *Note Générale : Comdamné au travaux forcés de Nouvelle Calédonie en 1874 - Embarqué sur la "Loire" le 6 mai 1874 et arrivé à Nouméa le 16 Octobre 1874 - Matricule n° 6482*

385. **PÉPIN** Louis Florentin <sup>1</sup>,

Il est né à Crestot (27) le 18/01/1828.

Décédé le 19/05/1903 à Pouembout (98).

Professions : Teinturier.

<sup>1</sup> *Note Générale : condamné au bagne de Nouvelle Calédonie en 1866 Cote FR ANOM COL H 214 Matricule n° 1568 / 299 / 205*

386. **PERALDI** Cesar Lucien,

Fils de **PERALDI** Jacques - 387 -

Né le 13/04/1869 à Ajaccio (2A).

Décédé le 02/11/1922 à Pouembout (98).

et de **LIMPERANI** Rose - 326 -

Née le 05/03/1867 à Carcheto-Brustico (2B).

Il voit le jour à Pouembout (98) le 23/03/1906.

Décédé le 05/09/1986 à Pouembout (98).

Marié le 19/05/1934 à Pouembout (98), avec **LOZACH** Eugénie Mélanie - 331 -

Etat des personnes étant Nées où Mariées où décédées où concessionnaires  
dans la commune de Pouembout

Elle voit le jour le 19/11/1910 à Pouembout (98). Décédée le 15/05/1996 à Dumbéa (98).
6 enfants sont nés de cette union :
o <b>PERALDI</b> Jacqueline Née le 03/04/1928. Unie avec <b>CHARBONNEL</b> Jean.
o <b>PERALDI</b> Rose Eugénie Dite Rosette - 389 -
o <b>PERALDI</b> Lucien Cesar - 388 -
o <b>PERALDI</b> Eugène Né le 02/03/1936. Uni avec <b>BERNANOS</b> Raymonde.
o <b>PERALDI</b> Robert Né le 29/04/1938. Uni avec <b>COQ</b> Andrée Dite Nono. Uni avec <b>NAOUNA</b> .
o <b>PERALDI</b> Emilie Née le 28/03/1940. Unie avec <b>TRIGALLEAU</b> Robert.

6 Enfants

- PERALDI Jacqueline (° 1928)
- PERALDI Rose Eugénie Dite Rosette - 389 - (° 1930)
- PERALDI Lucien Cesar - 388 - (° 1933 + 2018)
- PERALDI Eugène (° 1936)
- PERALDI Robert (° 1938)
- PERALDI Emilie (° 1940)

25 Petits-enfants

- CHARBONNEL Jean Charles (° 1948)
- CHARBONNEL Joel (° 1950)
- CHARBONNEL Reine Claude (° 1951)
- FESSARD Evelyne (° 1951)
- FESSARD Michèle (° 1952)
- FESSARD Alfred (° 1954)
- FESSARD Rosely Ine (° 1957)
- FESSARD Guy (° 1958)
- PERALDI Pierrick (° 1959)
- PERALDI Lolita (° 1960)
- PERALDI Linda (° 1964)
- PERALDI Robert (° 1955)
- PERALDI Mireille (° 1957)
- PERALDI Christiane (° 1959)
- PERALDI Raymond (° 1961)
- PERALDI Eddy (° 1962)
- PERALDI Martine (° 1963)
- PERALDI Yann (° 1966)
- PERALDI Sylvie (° 1967)
- PERALDI Sandrine (° 1972)
- PERALDI ADOPTE NAOUNA Alphonse Tiaou - 390 - (° 1912 + 1978)
- PERALDI Georges (° 1963)
- PERALDI Carlèna (° 1966)
- TRIGALLEAU Michel (° 1959)
- TRIGALLEAU Mylène (° 1963)

9 Arrières-petits-enfants

- JEULIN Stéphane (° 1984)

Etat des personnes étant Nées où Mariées où décédées où concessionnaires  
dans la commune de Pouembout

- JEULIN Grégory (° 1989)
- POADJA ADOPTE NAOUNA Jean Douis (° 1958) - PERALDI Anne Laure (° 1993) - PERALDI Laurencia (° 1996) - PERALDI Jerry (° 2005) - SANTACROCE Roxane (° 1992) - SANTACROCE Anaëlle (° 1997) - TRIGALLEAU Elodie (° 1988)

387. <b>PERALDI</b> Jacques <sup>1</sup> , Fils de <b>PERALDI</b> Cesar Né le 09/07/1827. Décédé le 25/01/1916 à Corrano (2A). et de <b>SANTONI</b> Catherine Née le 05/08/1827 à Corrano (2A). Décédée le 27/03/1888 à Corrano (2A). Il voit le jour le 13/04/1869 à Ajaccio (2A). Décédé le 02/11/1922 à Pouembout (98).
Marié le 02/06/1906 à Pouembout (98), avec <b>LIMPERANI</b> Rose - 326 - Elle voit le jour le 05/03/1867 à Carcheto-Brustico (2B).
2 enfants sont nés de cette union :
o <b>PERALDI</b> Cesar Lucien - 386 -
o <b>PERALDI</b> Jean-Bapthiste Né en 1910.
<sup>1</sup> Note Générale : condamné le 18 novembre 1885 à 20 ans de travaux forcés pour complicité d'assassinat - Embarqué le 9 février 1886 sur le "Magellan" Cote FR ANOM COL H 1689 Matricule n° 16685

<b>2 Enfants</b>
- PERALDI Cesar Lucien - 386 - (° 1906 + 1986) - PERALDI Jean-Bapthiste (° 1910)
<b>6 Petits-enfants</b>
- PERALDI Jacqueline (° 1928) - PERALDI Rose Eugénie Dite Rosette - 389 - (° 1930) - PERALDI Lucien Cesar - 388 - (° 1933 + 2018) - PERALDI Eugène (° 1936) - PERALDI Robert (° 1938) - PERALDI Emilie (° 1940)
<b>25 Arrières-petits-enfants</b>
- CHARBONNEL Jean Charles (° 1948) - CHARBONNEL Joel (° 1950) - CHARBONNEL Reine Claude (° 1951)
- FESSARD Evelyne (° 1951) - FESSARD Michèle (° 1952) - FESSARD Alfred (° 1954) - FESSARD Rosely Ine (° 1957)

Etat des personnes étant Nées où Mariées où décédées où concessionnaires  
dans la commune de Pouembout

- FESSARD Guy (° 1958)  
 - PERALDI Pierrick (° 1959)  
 - PERALDI Lolita (° 1960)  
 - PERALDI Linda (° 1964)  
 - PERALDI Robert (° 1955)  
 - PERALDI Mireille (° 1957)  
 - PERALDI Christiane (° 1959)  
 - PERALDI Raymond (° 1961)  
 - PERALDI Eddy (° 1962)  
 - PERALDI Martine (° 1963)  
 - PERALDI Yann (° 1966)  
 - PERALDI Sylvie (° 1967)  
 - PERALDI Sandrine (° 1972)  
 - PERALDI ADOPTE NAOUNA Alphonse Tiaou - 390 - (° 1912 + 1978)  
 - PERALDI Georges (° 1963)  
 - PERALDI Carlène (° 1966)  
 - TRIGALLEAU Michel (° 1959)  
 - TRIGALLEAU Mylène (° 1963)

388. **PERALDI** Lucien Cesar,

Fils de **PERALDI** Cesar Lucien - 386 -  
 Né le 23/03/1906 à Pouembout (98).  
 Décédé le 05/09/1986 à Pouembout (98).  
 et de **LOZACH** Eugénie Mélanie - 331 -  
 Née le 19/11/1910 à Pouembout (98).  
 Décédée le 15/05/1996 à Dumbéa (98).  
 Il voit le jour le 25/12/1933 à Pouembout (98).  
 Décédé le 12/02/2018 à Bourail (98).

Uni avec **PAGES** Ginette

3 enfants sont nés de cette union :

o **PERALDI** Pierrick  
 Né en 1959.

o **PERALDI** Lolita  
 Née le 29/09/1960 à Nouméa (98).  
 Unie avec **JEULIN** Jean Jacques.  
 Unie avec **ROUMAGNE** Yves.

o **PERALDI** Linda  
 Née en 1964.

3 Enfants

- PERALDI Pierrick (° 1959)  
 - PERALDI Lolita (° 1960)  
 - PERALDI Linda (° 1964)

2 Petits-enfants

- JEULIN Stéphane (° 1984)  
 - JEULIN Grégory (° 1989)

2 Arrières-petits-enfants

- JEULIN Scott (° 2013)  
 - JEULIN Camille (° 2016)

Etat des personnes étant Nées où Mariées où décédées où concessionnaires  
dans la commune de Pouembout

--

389. <b>PERALDI</b> Rose Eugénie Dite Rosette,
Fille de <b>PERALDI</b> Cesar Lucien - 386 - Né le 23/03/1906 à Pouembout (98). Décédé le 05/09/1986 à Pouembout (98). et de <b>LOZACH</b> Eugénie Mélanie - 331 - Née le 19/11/1910 à Pouembout (98). Décédée le 15/05/1996 à Dumbéa (98). Elle est née le 02/02/1930 à Pouembout (98).
Unie avec <b>FESSARD</b> Guy René Roger Il voit le jour à Bourail (98) le 30/08/1927.
5 enfants sont nés de cette union :
o <b>FESSARD</b> Evelyne Née en 1951.
o <b>FESSARD</b> Michèle Née en 1952.
o <b>FESSARD</b> Alfred Né en 1954.
o <b>FESSARD</b> Rosely Ine Née en 1957.
o <b>FESSARD</b> Guy Né en 1958.

5 Enfants

- FESSARD Evelyne (° 1951)
- FESSARD Michèle (° 1952)
- FESSARD Alfred (° 1954)
- FESSARD Rosely Ine (° 1957)
- FESSARD Guy (° 1958)

390. <b>PERALDI ADOPTE NAOUNA</b> Alphonse Tiaou,
Fils de <b>PERALDI</b> Robert Né le 29/04/1938. et de <b>NAOUNA</b> Il voit le jour en 1912 à Pouembout (98). Décédé en 1978 à Pouembout (98).
Uni avec <b>POADJA</b> Valentine - 411 - Elle voit le jour le 21/11/1938 à Pouembout (98).
1 enfant est né de cette union :
o <b>POADJA ADOPTE NAOUNA</b> Jean Douis Né le 17/08/1958 à Koné (98). Uni avec <b>MARLIER</b> Linda Manuela. Uni avec <b>TIAOUNIANE</b> Laura. Uni avec <b>MHENE</b> Francine.

Enfant

Etat des personnes étant Nées où Mariées où décédées où concessionnaires  
dans la commune de Pouembout

- POADJA ADOPTE NAOUNA Jean Douis (° 1958)
4 Petits-enfants
- NAOUNA Herman (° 1985) - NAOUNA Christopher (° 1987) - NAOUNA Jean Marie (° 1989) - NAOUNA Laurent (° 1991)
Arrière-petit-enfant
- NAOUNA Killian Tyaou (° 2011)

391. <b>PERDRIAT</b> Auguste, Fils de <b>PERDRIAT</b> Ernest - 393 -, Marchand Ambulant Né le 23/03/1850 à Villeneuve-sur-Yonne (89). Décédé le 30/09/1920 à Pouembout (98). et de <b>FLOTAT</b> Marie Celina - 173 - Né le 18/07/1889 à Pouembout (98). Décédé le 18/05/1940 à Koné (98). Il voit le jour à Pouembout (98) le 06/02/1912. Décédé le 09/03/1993 à Koumac (98).
Marié le 02/09/1939, avec <b>BERTONI</b> Brigitte Virginie - 36 - Elle naît le 05/10/1912 à Pouembout (98). Décédée le 17/11/2007.

392. <b>PERDRIAT</b> Céline, Fille de <b>PERDRIAT</b> Ernest - 393 -, Marchand Ambulant Né le 23/03/1850 à Villeneuve-sur-Yonne (89). Décédé le 30/09/1920 à Pouembout (98). et de <b>FLOTAT</b> Marie Celina - 173 - Né le 18/07/1889 à Pouembout (98). Décédé le 18/05/1940 à Koné (98). Elle naît le 07/10/1913 à Pouembout (98).
Mariée à Pouembout (98), avec <b>WACKENTHALER</b> Ernest Victor - 493 - Il voit le jour à La Foa (98) le 14/07/1903. Décédé le 18/12/1970 à Nouméa (98).
2 enfants sont nés de cette union :
o <b>WACKENTHALER</b> René
o <b>WACKENTHALER</b> Marie Unie avec <b>BERTONI</b> Roger.

2 Enfants
- <b>WACKENTHALER</b> René - <b>WACKENTHALER</b> Marie

393. <b>PERDRIAT</b> Ernest <sup>1</sup> , Fils de <b>PERDRIAT</b> VICTOR
--

Etat des personnes étant Nées où Mariées où décédées où concessionnaires  
dans la commune de Pouembout

<p>Né le 22/06/1814 à Villeneuve-sur-Yonne (89). Décédé le 21/03/1881 à Villeneuve-sur-Yonne (89). et de <b>BEDEAUX</b> Marie Louise Née le 02/03/1819 à Bussy-le-Repos (89). Il naît le 23/03/1850 à Villeneuve-sur-Yonne (89). Décédé le 30/09/1920 à Pouembout (98). Professions : Marchand Ambulant.</p>
<p>Marié le 04/05/1907 à Pouembout (98), avec <b>FLOTAT</b> Marie Celina - 173 - Il voit le jour le 18/07/1889 à Pouembout (98). Décédé le 18/05/1940 à Koné (98).</p>
<p>6 enfants sont nés de cette union :</p>
<p>o <b>PERDRIAT</b> Marguerite Augustine - 396 -</p>
<p>o <b>PERDRIAT</b> Ernest - 394 -</p>
<p>o <b>PERDRIAT</b> Victor - 397 -</p>
<p>o <b>PERDRIAT</b> Louise - 395 -</p>
<p>o <b>PERDRIAT</b> Auguste - 391 -</p>
<p>o <b>PERDRIAT</b> Céline - 392 -</p>
<p><sup>1</sup> Note Générale : condamné le 30 décembre 1874 à Paris a 10 ans de travaux forcé pour vol - Matricule 7477</p>

6 Enfants

- **PERDRIAT** Marguerite Augustine - 396 - (° 1905 + 1838)  
- **PERDRIAT** Ernest - 394 - (° 1906)  
- **PERDRIAT** Victor - 397 - (° 1908)  
- **PERDRIAT** Louise - 395 - (° 1910)  
- **PERDRIAT** Auguste - 391 - (° 1912 + 1993)  
- **PERDRIAT** Céline - 392 - (° 1913)

3 Petits-enfants

- **BARNEAUDE** Rolande  
  
- **WACKENTHALER** René  
- **WACKENTHALER** Marie

**394. PERDRIAT** Ernest,

Fils de **PERDRIAT** Ernest - 393 -, Marchand Ambulant  
Né le 23/03/1850 à Villeneuve-sur-Yonne (89).  
Décédé le 30/09/1920 à Pouembout (98).  
et de **FLOTAT** Marie Celina - 173 -  
Né le 18/07/1889 à Pouembout (98).  
Décédé le 18/05/1940 à Koné (98).  
Il est né à Pouembout (98) le 13/07/1906.

**395. PERDRIAT** Louise,

Fille de **PERDRIAT** Ernest - 393 -, Marchand Ambulant  
Né le 23/03/1850 à Villeneuve-sur-Yonne (89).  
Décédé le 30/09/1920 à Pouembout (98).  
et de **FLOTAT** Marie Celina - 173 -  
Né le 18/07/1889 à Pouembout (98).  
Décédé le 18/05/1940 à Koné (98).



Etat des personnes étant Nées où Mariées où décédées où concessionnaires  
dans la commune de Pouembout

Elle voit le jour le 25/08/1910 à Pouembout (98).
Mariée le 27/03/1935, avec <b>BARNEAUDE</b> Armel Alexandre Angélo Dit Coco Il est né en 1911. Décédé en 1983.
1 enfant est né de cette union :
o <b>BARNEAUDE</b> Rolande

Enfant

- **BARNEAUDE** Rolande

396. <b>PERDRIAT</b> Marguerite Augustine, Fille de <b>PERDRIAT</b> Ernest - 393 -, Marchand Ambulant Né le 23/03/1850 à Villeneuve-sur-Yonne (89). Décédé le 30/09/1920 à Pouembout (98). et de <b>FLOTAT</b> Marie Celina - 173 - Né le 18/07/1889 à Pouembout (98). Décédé le 18/05/1940 à Koné (98). Décédée le 09/08/1838 à Pouembout (98). Elle voit le jour le 13/02/1905 à Pouembout (98).
Unie avec <b>ORCAN</b> Joseph Il naît en 1898.

397. <b>PERDRIAT</b> Victor, Fils de <b>PERDRIAT</b> Ernest - 393 -, Marchand Ambulant Né le 23/03/1850 à Villeneuve-sur-Yonne (89). Décédé le 30/09/1920 à Pouembout (98). et de <b>FLOTAT</b> Marie Celina - 173 - Né le 18/07/1889 à Pouembout (98). Décédé le 18/05/1940 à Koné (98). Il est né à Pouembout (98) le 26/07/1908.
Marié le 16/08/1930, avec <b>RAGUET</b> Fanny Alphonsine - 418 - Elle voit le jour à Pouembout (98) le 04/11/1910. Décédée le 19/07/2019 à Pouembout (98).

398. <b>PERROT</b> Claude Joseph <sup>1</sup> , Il est né à Chevigny (25) le 14/08/1838. Décédé le 06/02/1894 à Pouembout (98). Professions : Cordonnier.
<sup>1</sup> Note Générale : condamné au bagne de Nouvelle Calédonie en 1867 Cote FR ANOM COL H 531 Matricule n° 854 / 1011

399. <b>PETERS</b> Joséphine Dite Jessie, Fille de <b>PETERS</b> Alfred Dit Cur Né en 1870. Décédé le 31/12/1940 à Touho (98). et de <b>CANALDO</b> Lise
--

Etat des personnes étant Nées où Mariées où décédées où concessionnaires  
dans la commune de Pouembout

Née le 04/07/1872 à Bourail (98). Décédée en 1940. Elle naît le 04/06/1899 à Koumac (98). Décédée le 20/08/1988 à Nouméa (98).
Unie avec <b>ARESKI Assen</b> Il est né en 1890.
3 enfants sont nés de cette union :
o <b>ARESKI Camille</b> - 10 -
o <b>ARESKI Emilienne</b> Née en 1920. Unie avec <b>LAUNAY Edouard</b> . Décédée en 1979.
o <b>ARESKI Georgette</b> Née le 11/10/1926. Unie avec <b>MATHELON Andre</b> . Décédée le 19/10/2001.
Mariée le 16/10/1939 à Pouembout (98), avec <b>ARESKI Mohamed Hassen</b> - 13 - Il naît à Nouméa (98) le 13/07/1904. Décédé le 27/08/1988 à Nouméa (98).

3 Enfants

- ARESKI Camille - 10 - - ARESKI Emilienne (° 1920 + 1979) - ARESKI Georgette (° 1926 + 2001)
---

400. <b>PETIT Arsène Vital</b> <sup>1</sup> ,
Il est né le 02/09/1841 à Saint-Clair-d'Arcey (27). Décédé le 17/10/1890 à Pouembout (98). Professions : Journalier.
<sup>1</sup> Note Générale : condamné au bagne de Nouvelle Calédonie en 1867 Cote FR ANOM COL H 532 Matricule n° 874 / 518

401. <b>PETITJEAN Claude</b> <sup>1</sup> ,
Fils de <b>PETITJEAN Claude</b> Né le 03/06/1820 à Marizy (71). et de <b>MERLE Jeanne</b> Née le 30/07/1825 à Saint-André-le-Désert (71). Il voit le jour le 06/02/1845 à Marizy (71). Décédé le 25/01/1914 à Pouembout (98), Tipingé. Professions : Forgeron.
Uni avec <b>TAKEM</b> Elle voit le jour à Tana (Vanuatu) en 1850. Professions : Indigène Vanuatu.
1 enfant est né de cette union :
o <b>PETITJEAN Henri Gabriel</b> Né le 07/02/1894 à Hienghène (98). Décédé le 27/01/1914 à Hienghène (98).
Uni avec <b>ALÉBATE</b> Professions : Femme indigène.

Etat des personnes étant Nées où Mariées où décédées où concessionnaires  
dans la commune de Pouembout

1 enfant est né de cette union :

o **ALÉBATE** Léon Dit Petitjean

<sup>1</sup> *Note Générale : Condamné à la déportation simple en Nouvelle Calédonie en 1872 Matricule 2511 ANOM COL 95. Arrivé à bord de la "Virginie" 7<sup>ème</sup> Convoi de la commune de Paris, qui quitte Brest le 5 aout 1873 puis la rade d'Aix le 11 Aout 1873 pour arrivé à Nouméa le 8 décembre 1873 avec 120 jours de traversée.*  
*Note Maitron : Il était célibataire. Garde, pendant le Siège et la Commune de Paris, à la 2e compagnie de marche du 166e bataillon, il fut fait prisonnier le 23 mai 1871 à son domicile.*  
*Condamné, le 25 avril 1872, par le 8e conseil de guerre, à la déportation simple, il obtint la remise de sa peine le 24 janvier 1878 ; l'obligation de résider fut levée le 15 janvier 1879.*  
*À son arrivée, Petitjean avait choisi d'exercer une profession, solution qui permettait à l'administration pénitentiaire de faire des économies. Il tint boutique pendant quatre ans avant de s'installer colon à Tipindjé.*  
*Note O'Reilly : PETITJEAN, Claude (1844-1914). Colon. Né à Paris. Arrive comme déporté de la Commune en 1873 à l'île des Pins. Quitte l'île un des derniers après l'Amnistie de 1879. Homme extrêmement entreprenant et actif. S'installe à Tipindjé, sur une propriété de 1.050 hectares. Philippe Dubessy le décrit ainsi en 1901 : «Le plus grand colon de la côte. Il possède 5.000 hectares de terres ou forêts, une plantation de caféiers de 100.000 pieds... 1.200 têtes de bétail qui courent dans les bois, sans compter les chevaux, 30.000 cocotiers pour faire du coprah et occupe un personnel de 180 domestiques, libérés, Canaques, hommes, femmes ou enfants... Ancien membre de la Commune... resté après l'Amnistie. C'est amusant de voir un des plus grands propriétaires fonciers de la colonie professer des doctrines socialistes et révolutionnaires » ... (Le Salut Publie, Lyon, 17 novembre 1901). Se plaint en 1897 au gouverneur Feillet de ce que « les Canaques de la localité deviennent de plus en plus insolents. C'est à peine si le colon est maître chez lui ». Acquiert à Hienghène la propriété de Biganda, 70 hectares de caféiers. Il est mort le 15 janvier 1914, laissant sa propriété à sa sœur, Jeanne Petitjean, qui épousera Auguste Laborderie.*

2 Enfants

- PETITJEAN Henri Gabriel (° 1894 + 1914)  
- ALÉBATE Léon Dit Petitjean

402. **PIAT** Eugénie Pierre Charlotte<sup>1</sup>,

Fille de **PIAT** Gabriel  
et de **CHARTON** Marie Éléonore  
Elle est née à Paris (75) en 1855.

Mariée le 06/09/1883 à Bourail (98), avec **AHMED BEN TURQUIA**  
Il naît en 1835 à Bel assel (algérie).  
Décédé le 14/11/1899 à Ile Nou (98).  
Professions : Sans.

Mariée le 05/11/1903 à Pouembout (98), avec **VERAN** Emile Bernardin - 483 -  
Il naît à Marseille (13) le 16/02/1865.  
Décédé le 24/03/1925.  
Professions : Charretier.

<sup>1</sup> *Note Générale : Condamné en 1877 - Bagne de nouvelle Calédonie*

403. **le PICARD** Jean Marie<sup>1</sup>,

Il voit le jour à Tressignaux (22) le 18/11/1851.  
Décédé le 23/04/1921 à Pouembout (98).  
Professions : Cultivateur.

Marié le 22/02/1897 à Bourail (98), avec **BOURGEOIS** Berthe Mathilde Léontine  
Elle voit le jour le 09/08/1859 à Paris (75).  
Professions : Couturière.

<sup>1</sup> *Note Générale : Condamné le 3 avril 1879 à 20 ans de travaux forcés et 10 ans de surveillance pour homicide volontaire*

Etat des personnes étant Nées où Mariées où décédées où concessionnaires  
dans la commune de Pouembout

- Embarqué le 7 juin 1879 sur la " Loire"  
Matricules 11244- 10098 - FR ANOM COL H 620 - Réhabilité le 9 avril 1906

404. **PIETRI** Céleste Clorinde,

Fille de **PIETRI** Jérôme Antoine, Baron - Propriétaire  
Né le 19/01/1855 à Quenza (2A), Serra.  
Décédé le 08/04/1919 à Nouméa (98).  
et de **DUCROS** Maria Victoire  
Née le 09/09/1876 à Murviel-lès-Béziers (34).  
Décédée le 13/07/1964 à Nouméa (98).  
Elle est née à Pouembout (98) le 12/11/1898.  
Décédée le 07/06/1985 à Tahiti (98).



Mariée en 1920, avec **JEAN-BAPTISTE** Georges Henri Victor  
Il est né à Nouméa (98) le 12/05/1898.  
Décédé le 04/09/1975 à Papeete (98).

Mariée en 1950 à Nouméa (98), avec **CARMICHAEL** Jean Alexandre  
Il naît le 04/03/1908 à Port vila - Nelle Hébride.  
Décédé en 1956 à Nouméa (98).

405. **PIETRI** Isabelle Géronime,

Fille de **PIETRI** Jérôme Antoine, Baron - Propriétaire  
Né le 19/01/1855 à Quenza (2A), Serra.  
Décédé le 08/04/1919 à Nouméa (98).  
et de **DUCROS** Maria Victoire  
Née le 09/09/1876 à Murviel-lès-Béziers (34).  
Décédée le 13/07/1964 à Nouméa (98).  
Elle est née à Pouembout (98) le 30/04/1903.  
Décédée le 04/07/1997 à Nouméa (98).



Mariée le 08/05/1924 à Nouméa (98), avec **ROLLAND** Marie Auguste Emile Albert  
Il voit le jour le 14/12/1890 à Fort-de-France (972).  
Décédé le 30/11/1960 à Nouméa (98).

406. **PIETRI** Marie Clorinde,

Fille de **PIETRI** Jérôme Antoine, Baron - Propriétaire  
Né le 19/01/1855 à Quenza (2A), Serra.  
Décédé le 08/04/1919 à Nouméa (98).  
et de **DUCROS** Maria Victoire  
Née le 09/09/1876 à Murviel-lès-Béziers (34).  
Décédée le 13/07/1964 à Nouméa (98).  
Elle naît à Pouembout (98) le 28/04/1900.  
Décédée le 11/09/1974 à Sydney (Australie).



Etat des personnes étant Nées où Mariées où décédées où concessionnaires  
dans la commune de Pouembout

Unie avec **LÉONI** Carlo William  
Il voit le jour le 31/08/1878 à Nouméa (98).  
Décédé le 04/09/1962 à Nouméa (98).

407. **PIETRI** Marie Hélène,

Fille de **PIETRI** Jérôme Antoine, Baron - Propriétaire  
Né le 19/01/1855 à Quenza (2A), Serra.  
Décédé le 08/04/1919 à Nouméa (98).  
et de **DUCROS** Maria Victoire  
Née le 09/09/1876 à Murviel-lès-Béziers (34).  
Décédée le 13/07/1964 à Nouméa (98).  
Elle naît à Pouembout (98) le 04/09/1904.  
Décédée le 18/06/1970 à Nouméa (98).



Mariée le 10/07/1943 à Païta (98), avec **MINATCHI ; VIRASSAMY** Louis Ernest  
Il voit le jour à Nouméa (98) le 14/08/1900.  
Décédé le 16/04/1971 à Nouméa (98).

408. **PIETRI** Marie Joséphine,

Fille de **PIETRI** Jérôme Antoine, Baron - Propriétaire  
Né le 19/01/1855 à Quenza (2A), Serra.  
Décédé le 08/04/1919 à Nouméa (98).  
et de **DUCROS** Maria Victoire  
Née le 09/09/1876 à Murviel-lès-Béziers (34).  
Décédée le 13/07/1964 à Nouméa (98).  
Elle voit le jour à Pouembout (98) le 19/05/1901.  
Décédée le 24/04/1996 à Nouméa (98).



Mariée le 28/04/1924 à Nouméa (98), avec **GUÉRIN** Octave  
Il voit le jour à Nouméa (98) le 17/04/1894.  
Décédé le 11/01/1980 à Nouméa (98).

409. **PINET** Henri André<sup>1</sup>,

Décédé le 14/09/1928 à Pouembout (98).

<sup>1</sup> Note Générale : condamné au bagne de Nouvelle Calédonie en 1881 Cote FR ANOM COL H 217 Matricule n°

410. **PINS** Etiennette Josephe Dite Antoinette<sup>1</sup>,

Fille de **PIN** Jean  
et de **CROSET** Françoise Peronne  
Elle naît le 23/08/1853 à Annecy (74).  
Décédée le 21/04/1905 à Pouembout (98).

Mariée le 29/05/1878 à Bourail (98), avec **FAURANT** Auguste Alexandre Dit Pascal GOUDREAU  
Il voit le jour à Orléans (45) le 22/06/1828.  
Décédé le 08/06/1891 à Païta (98).  
Professions : Tourneur.

<sup>1</sup> Note Générale : Condamné en 1872 \* Bagne de Nouvelle Calédonie

Etat des personnes étant Nées où Mariées où décédées où concessionnaires  
dans la commune de Pouembout

411. <b>POADJA</b> Valentine, Elle est née le 21/11/1938 à Pouembout (98).
Unie avec <b>PERALDI ADOPTE NAOUNA</b> Alphonse Tiaou - 390 - Il voit le jour en 1912 à Pouembout (98). Décédé en 1978 à Pouembout (98).
1 enfant est né de cette union :
<ul style="list-style-type: none"> <li>o <b>POADJA ADOPTE NAOUNA</b> Jean Douis Né le 17/08/1958 à Koné (98). Uni avec <b>MARLIER</b> Linda Manuela. Uni avec <b>TIAOUNIANE</b> Laura. Uni avec <b>MHENE</b> Francine.</li> </ul>

Enfant

- <b>POADJA ADOPTE NAOUNA</b> Jean Douis (° 1958)
4 Petits-enfants
<ul style="list-style-type: none"> <li>- <b>NAOUNA</b> Herman (° 1985)</li> <li>- <b>NAOUNA</b> Christopher (° 1987)</li> <li>- <b>NAOUNA</b> Jean Marie (° 1989)</li> <li>- <b>NAOUNA</b> Laurent (° 1991)</li> </ul>
Arrière-petit-enfant
- <b>NAOUNA</b> Killian Tyaou (° 2011)

412. <b>POLVERELLI</b> Lucie, Fille de <b>POLVERELLI</b> Toussaint - 413 - Né le 19/01/1858 à Tavera (2A). Décédé le 05/08/1942 à Nouméa (98). et de <b>GRIMIGNI</b> Marie Madeleine - 222 - Née le 25/09/1876 à Cuttoli-Corticchiato (2A). Elle naît en 1894.
Mariée le 18/08/1910 à Pouembout (98), avec <b>FLOTAT</b> Pierre Léonard Marie Dit Auguste - 175 - Il est né à Koné (98) le 04/09/1885. Décédé le 30/05/1956 à Nouméa (98).
3 enfants sont nés de cette union :
<ul style="list-style-type: none"> <li>o <b>FLOTAT</b> Georges Paul André Né le 21/09/1912 à Nouméa (98). Uni avec <b>KUHN</b> Louise Henriette Dite Louissette - 274 -. Décédé le 01/06/1991.</li> <li>o <b>FLOTAT</b> Lucien Charles Dit Canaille Né en 1914. Uni avec <b>ABDALLAH</b> Aicha Marie.</li> <li>o <b>FLOTAT</b> Francois Camille Né en 1919.</li> </ul>

Etat des personnes étant Nées où Mariées où décédées où concessionnaires  
dans la commune de Pouembout

Uni avec **VEILLON** Georgette Valentine.

3 Enfants

- FLOTAT Georges Paul André (° 1912 + 1991)  
- FLOTAT Lucien Charles Dit Canaille (° 1914)  
- FLOTAT Francois Camille (° 1919)

3 Petits-enfants

- FLOTAT Daniel Raymond

- FLOTAT Roger (° 1940)  
- FLOTAT Jean Claude (° 1942)

3 Arrières-petits-enfants

- FLOTAT Dominique Pierre Lucien (° 1963)  
- FLOTAT Nathalie Daniele (° 1964)  
- FLOTAT Annick Christine (° 1965)

413. **POLVERELLI** Toussaint,

Il naît le 19/01/1858 à Tavera (2A).  
Décédé le 05/08/1942 à Nouméa (98).

Marié le 24/11/1892 à Pouembout (98), avec **GRIMIGNI** Marie Madeleine - 222 -  
Elle naît le 25/09/1876 à Cuttoli-Corticchiato (2A).

1 enfant est né de cette union :

o **POLVERELLI** Lucie - 412 -

Enfant

- POLVERELLI Lucie - 412 - (° 1894)

3 Petits-enfants

- FLOTAT Georges Paul André (° 1912 + 1991)  
- FLOTAT Lucien Charles Dit Canaille (° 1914)  
- FLOTAT Francois Camille (° 1919)

3 Arrières-petits-enfants

- FLOTAT Daniel Raymond

- FLOTAT Roger (° 1940)  
- FLOTAT Jean Claude (° 1942)

414. **POULTIER** Pierre Joseph Eugène <sup>1</sup>,

Décédé le 19/08/1923 à Pouembout (98).

<sup>1</sup> Note Générale : condamné au bague de Nouvelle Calédonie en 1880 Cote FR ANOM COL H 219 Matricule n°

Etat des personnes étant Nées où Mariées où décédées où concessionnaires  
dans la commune de Pouembout

415. <b>PRÉVOT</b> Jean Baptiste Séraphin, Fils de <b>PRÉVOT</b> Jean Baptiste Séraphin et de <b>HAGARD</b> Euphrosine Joséphine Il est né le 04/06/1864 à Villers-Guislain (59). Décédé le 06/12/1947 à Pouembout (98). Professions : Surveillant des télégraphes.
Marié le 30/07/1892 à Bourail (98), avec <b>ALEXIS</b> Adélaïde Rose Louise Elle naît le 15/02/1877 à Canet (34). Décédée le 25/11/1936 à Nouméa (98).
10 enfants sont nés de cette union :
o <b>PRÉVOT</b> Alexandra Juliette Ernestine Née le 20/04/1893 à Bourail (98). Décédée le 09/06/1893 à Bourail (98).
o <b>PRÉVOT</b> Paul Ernest Louis Né le 18/07/1894 à Bourail (98).
o <b>PREVOT</b> Aimée Juliette Née le 22/11/1895 à Bourail (98). Mariée le 16/06/1917 à Bourail (98) avec <b>ARRIGHI</b> Jean Baptiste. Décédée le 29/01/1967 à Nouméa (98).
o <b>PRÉVOT</b> Louise Stéphanie Née le 29/04/1899 à Nouméa (98). Mariée le 30/01/1923 à Houaïlou (98) avec <b>KABAR</b> Louis Noel. Décédée le 04/03/1986 au Mont-Dore (98).
o <b>PRÉVOT</b> Marie Joséphine Née le 18/04/1901 à Nouméa (98). Mariée le 19/03/1927 à Poindimié (98) avec <b>CHAUDEMANCHE</b> Joseph Adrien René. Décédée le 21/05/1975 à Dax (40).
o <b>PRÉVOT</b> Joseph Henri Né le 05/09/1902 à Houaïlou (98). Marié le 06/02/1934 à Port villa (Nelle Hébr) avec <b>LILI</b> Liliane Pauline.
o <b>PRÉVOT</b> Martial Vincent Jean Né le 21/01/1904 à Houaïlou (98).
o <b>PRÉVOT</b> Henriette Anna Née le 16/06/1905 à Houaïlou (98). Unie avec <b>NICHOLLS</b> Willaim Gordon. Unie avec <b>ANGLÉS</b> Clement Marcel.
o <b>PRÉVOT</b> Camille Jeanne Marie Louise Née le 27/07/1906 à Houaïlou (98). Mariée le 21/11/1958 à Nouméa (98) avec <b>VAUDOR</b> Alexandre François.
o <b>PRÉVOT</b> Edouard Raymond Né le 09/10/1907 à Ponérihouen (98). Marié le 20/12/1947 à Bourail (98) avec <b>CHARTIER</b> Clémence Émilie Jeanne.

10 Enfants

- PRÉVOT Alexandra Juliette Ernestine (° 1893 + 1893)
- PRÉVOT Paul Ernest Louis (° 1894)
- PREVOT Aimée Juliette (° 1895 + 1967)
- PRÉVOT Louise Stéphanie (° 1899 + 1986)
- PRÉVOT Marie Joséphine (° 1901 + 1975)
- PRÉVOT Joseph Henri (° 1902)
- PRÉVOT Martial Vincent Jean (° 1904)
- PRÉVOT Henriette Anna (° 1905)
- PRÉVOT Camille Jeanne Marie Louise (° 1906)



Etat des personnes étant Nées où Mariées où décédées où concessionnaires  
dans la commune de Pouembout

- PRÉVOT Edouard Raymond (° 1907)
8 Petits-enfants
- ARRIGHI Flora Marie Rose Dite Rosette (° 1918 + 2013) - ARRIGHI Françoise Marie Andrée - ARRIGHI Michèle Marie Joseph - ARRIGHI Henriette Marie Jeanne (+ 1944) - ARRIGHI Michel Marie Adrien (° 1927) - ARRIGHI Jean Marie Paul Marcel - ARRIGHI Renée Marie Thérèse
- KABAR Paule Camille (° 1925 + 2014)
3 Arrières-petits-enfants
- ARRIGHI Jean Louis Albert (° 1950) - ARRIGHI Michele Eva Marie (° 1952) - ARRIGHI Marie Noelle (° 1956)

416. <b>PROTHIN</b> Nicolas <sup>1</sup> ,
Fils de <b>PROTHIN</b> Jean Baptiste et de <b>BRUNETE</b> Catherine Il est né à Breux (55) le 11/09/1834. Décédé le 02/01/1890 à Pouembout (98). Professions : Cantonnier communal.
Uni avec <b>KAUFFMAN</b> Marie Catherine Elle est née en 1831.
6 enfants sont nés de cette union :
o <b>PROTHIN</b> Jean François Né le 28/03/1861 à Breux (55). Décédé le 13/05/1898 à Nouméa (98).
o <b>PROTHIN</b> Pierre Né vers 1864 à Avioth (55).
o <b>PROTHIN</b> Marie Augustine Née le 20/01/1866 à Avioth (55). Mariée le 20/04/1892 à Dumbéa (98) avec <b>BOULLIANT</b> Eugène Alexandre Léonie.
o <b>PROTHIN</b> Eugène Clément Né le 05/12/1867 à Avioth (55). Marié le 07/12/1898 à Bourail (98) avec <b>ZALACAIN</b> Marie Agnès.
o <b>PROTHIN</b> Eugénie Marie Née le 28/06/1873 à Bourail (98). Mariée le 31/12/1892 à Dumbéa (98) avec <b>NUGUES</b> Charles Octave Eugène. Décédée le 27/04/1965 à Bourail (98).
o <b>PROTHIN</b> Marie Catherine Née le 29/06/1876 à Bourail (98). Mariée le 12/10/1895 à Bourail (98) avec <b>TAGLIAFERRO</b> Louis Napoléon. Décédée le 16/07/1876 à Bourail (98).
<sup>1</sup> Note Générale : Condamné le 3 avril 1868 - pour avoir en 1867 volontairement mis le feu à deux édifices qui était habité à 20 ans de travaux forcés - remise de 2 ans le 27 juin 1881 - Matricules 2237 / 4767 ANOM H 637 - Embarqué sur l'Alceste le 12 mai 1869 - Mis en concession le 1 <sup>er</sup> mars 1873 sur le lot rural n°27 - 5h 20a 60ca et le lot rural n° 27bis de la section de la gendarmerie

Etat des personnes étant Nées où Mariées où décédées où concessionnaires  
dans la commune de Pouembout

*Participe au 1° concours Agricole de Nouvelle Calédonie le 13 septembre 1877 à Bourail  
Ses produits exposés - Haricots -*

6 Enfants

- PROTHIN Jean Francois (° 1861 + 1898)
- PROTHIN Pierre (° 1864)
- PROTHIN Marie Augustine (° 1866)
- PROTHIN Eugène Clément (° 1867)
- PROTHIN Eugénie Marie (° 1873 + 1965)
- PROTHIN Marie Catherine (° 1876 + 1876)

7 Petits-enfants

- PROTHIN Antoine Nicolas Eugène (° 1900 + 1964)
- PROTHIN Léonie Angèle (° 1904)

- NUGUES Octave Jean Nicolas (° 1893 + 1981)
- NUGUES Zoé Marie Léonie (° 1895)
- TAGLIAFERO Julienne Hermine (° 1897 + 1954)
- TAGLIAFERO Marie Louise (° 1902 + 1989)
- TAGLIAFERO Octave (° 1912 + 1967)

5 Arrières-petits-enfants

- ROBELIN Sylvie Julienne Andrée (° 1924)
  - ROBELIN Hector Sylvain (° 1927)
  - ROBELIN Rémi Élie (° 1933)
- 
- HUGEAUD Sylvain Léon Octave (° 1929)
  - ROBELIN Paulette Andrée Augustine (° 1933)

417. **PYROLLE** Jules Adolphe Eugène <sup>1</sup>,

Décédé le 02/06/1930 à Pouembout (98).

<sup>1</sup> *Note Générale : condamné au bagne de Nouvelle Calédonie en 1884 Cote FR ANOM COL H 220 Matricule n°*

R

418. **RAGUET** Fanny Alphonsine,

Elle voit le jour à Pouembout (98) le 04/11/1910.

Décédée le 19/07/2019 à Pouembout (98).

Mariée le 16/08/1930, avec **PERDRIAT** Victor - 397 -

Il voit le jour à Pouembout (98) le 26/07/1908.

419. **RAILLAT** Louis Prosper Simon <sup>1</sup>,

Décédé le 20/04/1927 à Pouembout (98).

<sup>1</sup> *Note Générale : condamné au bagne de Nouvelle Calédonie en 1883 Cote FR ANOM COL H 1401 Matricule n°*

Etat des personnes étant Nées où Mariées où décédées où concessionnaires  
dans la commune de Pouembout

420. <b>RANGASSAMY</b> Angèle Albertine,
Fille de <b>RANGASSAMY</b> Tendraïen Né en 1876 à Houailou (98), Vallé de Kua. Décédé le 24/02/1924 à La Foa (98). et de <b>MARDAÏ</b> Ringinmouniapin Née en 1885. Elle voit le jour le 09/09/1906 à La Foa (98). Décédée le 08/08/1956 à Nouméa (98).
Mariée à Pouembout (98), avec <b>DUVIVIER</b> Leon Clément - 150 - Il est né le 27/03/1905 à Pouembout (98).
23 enfants sont nés de cette union :
o <b>DUVIVIER</b> Albert - 133 -
o <b>DUVIVIER</b> Georgette - 144 -
o <b>DUVIVIER</b> Léon - 149 -
o <b>DUVIVIER</b> Georges - 143 -
o <b>DUVIVIER</b> Georges - 142 -
o <b>DUVIVIER</b> Alfred - 135 -
o <b>DUVIVIER</b> Alfred - 134 -
o <b>DUVIVIER</b> Germaine - 146 -
o <b>DUVIVIER</b> Germaine - 145 -
o <b>DUVIVIER</b> Raymonde - 154 -
o <b>DUVIVIER</b> Raymonde - 153 -
o <b>DUVIVIER</b> Roger - 155 -
o <b>DUVIVIER</b> Roger - 156 -
o <b>DUVIVIER</b> Ida - 147 -
o <b>DUVIVIER</b> Ida - 148 -
o <b>DUVIVIER</b> Daniele - 139 -
o <b>DUVIVIER</b> Daniele - 138 -
o <b>DUVIVIER</b> Claude - 136 -
o <b>DUVIVIER</b> Claude - 137 -
o <b>DUVIVIER</b> Elodia - 140 -
o <b>DUVIVIER</b> Elodia - 141 -
o <b>DUVIVIER</b> Raymond - 151 -
o <b>DUVIVIER</b> Raymond - 152 -

23 Enfants

- DUVIVIER Albert - 133 - (° 1827)
- DUVIVIER Georgette - 144 - (° 1928)
- DUVIVIER Léon - 149 - (° 1930)
- DUVIVIER Georges - 143 - (° 1930)
- DUVIVIER Georges - 142 - (° 1930)
- DUVIVIER Alfred - 135 - (° 1931)
- DUVIVIER Alfred - 134 - (° 1931)
- DUVIVIER Germaine - 146 - (° 1933)
- DUVIVIER Germaine - 145 - (° 1933)
- DUVIVIER Raymonde - 154 - (° 1934)
- DUVIVIER Raymonde - 153 - (° 1934)
- DUVIVIER Roger - 155 - (° 1937)
- DUVIVIER Roger - 156 - (° 1937)

Etat des personnes étant Nées où Mariées où décédées où concessionnaires  
dans la commune de Pouembout

- DUVIVIER Ida - 147 - (° 1938)  
 - DUVIVIER Ida - 148 - (° 1938)  
 - DUVIVIER Daniele - 139 - (° 1938)  
 - DUVIVIER Daniele - 138 - (° 1938 + 1938)  
 - DUVIVIER Claude - 136 - (° 1940)  
 - DUVIVIER Claude - 137 - (° 1940)  
 - DUVIVIER Elodia - 140 - (° 1942)  
 - DUVIVIER Elodia - 141 - (° 1942)  
 - DUVIVIER Raymond - 151 - (° 1946)  
 - DUVIVIER Raymond - 152 - (° 1946)

421. **RANGASSAMY** Odette Emelie,

Fille de **RANGASSAMY** Emile Celestin

Né le 17/09/1897 à La Foa (98).

et de **RICHARD** Louise Marie

Née le 23/02/1900 à Bourail (98).

Décédée le 21/12/1967 à Nouméa (98).

Elle voit le jour à Bourail (98).

Mariée le 22/10/1957 à Pouembout (98), avec **CHIMENTI** Georges Léopold Dit Yoyo - 78 -

2 enfants sont nés de cette union :

o **CHIMENTI** Georgette Emilienne  
 Unie avec **ROBELIN** Gustave.

o **CHIMENTI** Yvonne Marthe  
 Unie avec **BOUYÉ** Georges.

2 Enfants

- **CHIMENTI** Georgette Emilienne  
 - **CHIMENTI** Yvonne Marthe

4 Petits-enfants

- **ROBELIN** Vanda  
 - **ROBELIN** Wilfrid  
 - **ROBELIN** Ghislaine  
 - **ROBELIN** Mario

422. **RAPAUTE** Biazza<sup>1</sup>,

Il est né à Torre del Gréco - Italie en 1849.

Décédé le 02/08/1902 à Pouembout (98).

Marié le 14/06/1897 à Pouembout (98), avec **SCHUPPE** Jeanne Louise - 464 -

Elle est née à Saint-Étienne (26) le 27/12/1867.

Décédée en 1939 à Nouméa (98).

5 enfants sont nés de cette union :

o **RAPAUTE** Caroline  
 Née le 12/02/1891 à Pam (98).

o **RAPAUTE** Louise  
 Née le 14/03/1893 à Koumac (98).  
 Mariée le 19/04/1927 à Nouméa (98) avec **LAMBERT** Léon Ange.  
 Décédée le 15/05/1968 à Nouméa (98).

Etat des personnes étant Nées où Mariées où décédées où concessionnaires  
dans la commune de Pouembout

o <b>RAPAUTE</b> Biaza Né le 26/11/1894 à Koumac (98). Marié le 12/02/1917 à Nouméa (98) avec <b>MILLE</b> Rose. Décédé le 02/08/1973 à Nouméa (98).
o <b>RAPAUTE</b> Marie Née le 26/11/1894 à Koumac (98).
o <b>RAPAUTE</b> Charles - 423 -
<sup>1</sup> <i>Note Générale : condamné au bagne en Nouvelle Calédonie en 1868 - Embarqué le 1 juin 1870 sur le "Néréide" - Matricule 2863 / 3354</i>

5 Enfants
- RAPAUTE Caroline (° 1891) - RAPAUTE Louise (° 1893 + 1968) - RAPAUTE Biaza (° 1894 + 1973) - RAPAUTE Marie (° 1894) - RAPAUTE Charles - 423 - (° 1896)

<b>423. RAPAUTE</b> Charles, Fils de <b>RAPAUTE</b> Biazza - 422 - Né en 1849 à Torre del Gréco - Italie. Décédé le 02/08/1902 à Pouembout (98). et de <b>SCHUPPE</b> Jeanne Louise - 464 - Née le 27/12/1867 à Saint-Étienne (26). Décédée en 1939 à Nouméa (98). Il naît à Pouembout (98) le 03/08/1896.
---

<b>424. RATEAU</b> Charles Auguste, Fils de <b>RATEAU</b> Louis Jean, Marchand de bois - Cultivateur Né le 08/03/1853 à Poitiers (86). Décédé le 10/08/1927 à Nouméa (98). et de <b>GRANGER</b> Pierrette Françoise - 213 -, Journalière Née le 08/05/1857 à Villefranche-sur-Saône (69). Décédée le 25/05/1912 à Pouembout (98). Décédé le 16/06/1869 à Nouméa (98). Il voit le jour le 08/11/1894 à Pouembout (98).
---

<b>425. RATEAU</b> Fernand, Fils de <b>RATEAU</b> Louis Jean, Marchand de bois - Cultivateur Né le 08/03/1853 à Poitiers (86). Décédé le 10/08/1927 à Nouméa (98). et de <b>GRANGER</b> Pierrette Françoise - 213 -, Journalière Née le 08/05/1857 à Villefranche-sur-Saône (69). Décédée le 25/05/1912 à Pouembout (98). Il est né le 08/11/1891 à Pouembout (98).
--

<b>426. RATEAU</b> Joseph Louis, Fils de <b>RATEAU</b> Louis Jean, Marchand de bois - Cultivateur Né le 08/03/1853 à Poitiers (86). Décédé le 10/08/1927 à Nouméa (98). et de <b>GRANGER</b> Pierrette Françoise - 213 -, Journalière
---

Etat des personnes étant Nées où Mariées où décédées où concessionnaires  
dans la commune de Pouembout

Née le 08/05/1857 à Villefranche-sur-Saône (69).  
Décédée le 25/05/1912 à Pouembout (98).  
Il naît à Pouembout (98) le 06/10/1889.

427. **RATON** Louis<sup>1</sup>,

Il est né le 10/08/1835 à Salins-les-Bains (39).  
Décédé le 15/07/1897 à Pouembout (98).  
Professions : Cordonnier.

<sup>1</sup> *Note Générale : Condamné au Bagne de Nouvelle Calédonie en 1872 - Embarqué le 21 janvierr 1873 sur le "Rhin" arrivée le 23 avril 1873 Matricule 4456 / 3443*

428. **RENEVIER** Jeanne Marie<sup>1</sup>,

Fille de **RENEVIER** Jean Marie  
Né le 24/06/1863 à Nouméa (98).  
Décédé le 19/12/1898 à Koné (98).  
et de **METZDORF** Lucie Rosalie Alexandrine  
Née le 12/05/1872 à Bruges (Belgique).  
Décédée le 29/12/1915 à Port vila (Vanuatu).  
Elle naît le 26/07/1891 à Pouembout (98).  
Décédée le 07/08/1891 à Pouembout (98).

<sup>1</sup> *Note Générale : Boursière à l'internat de filles de Fonwhary en 1899*

429. **REUILLARD** Anna Lucie Jeanne Marguerite,

Fille de **REUILLARD** Pierre Adolphe, Colon  
Né le 30/09/1873 à Menoncourt (90).  
Décédé le 06/11/1964 à Nouméa (98).  
et de **GALLION** Lucie  
Née le 10/08/1887 à Koné (98).  
Décédée le 02/02/1929 à Koné (98).  
Elle naît le 06/02/1909 à Koné (98).  
Décédée le 10/02/1987 à Nouméa (98).

Mariée le 19/11/1931 à Pouembout (98), avec **LOUDES** Paul Louis - 328 -  
Il est né à Nouméa (98) le 10/01/1889.  
Décédé le 23/01/1973 à Nouméa (98).

430. **RÉVEILLON** Albertine,

Fille de **RÉVEILLON** Henri - 433 -  
Né le 24/10/1877 à Bourail (98).  
Décédé le 30/09/1947 à Pouembout (98).  
et de **FRICOTTE** Marie  
Elle naît le 13/11/1915 à Bourail (98).  
Décédée le 25/07/1996 à Pouembout (98).

Unie avec **ROLLAND** Paul Auguste  
Il naît à Bourail (98) le 02/05/1908.  
Décédé le 26/02/1966 à Nouméa (98).

Etat des personnes étant Nées où Mariées où décédées où concessionnaires  
dans la commune de Pouembout

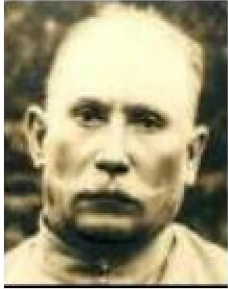
<p>431. <b>RÉVEILLON</b> Augustin Prudent Dit Cyprien, Fils de <b>REVEILLON</b> Célestin Prudent, Journalier Né le 17/11/1837 à Frencq (62). Décédé le 27/02/1884 à Bourail (98). et de <b>VIGREUX</b> Augustine Née le 15/11/1836 à Auchy-lès-Hesdin (62). Décédée le 27/04/1915 à Bourail (98). Il est né le 10/06/1875 à Bourail (98). Décédé le 01/06/1932 à Bourail (98).</p>	
<p>Marié le 30/10/1906 à Pouembout (98), avec <b>ARNAUD</b> Adèle Aimée - 15 - Elle naît le 07/03/1890 à Pouembout (98). Décédée en 1949 à Bourail (98).</p>	
<p>5 enfants sont nés de cette union :</p>	
<p>o <b>RÉVEILLON</b> Fernand - 432 -</p>	
<p>o <b>RÉVEILLON</b> Augustine Léonie Née le 25/04/1909 à Nouméa (98). Unie avec <b>ROLLAND</b> Octave Emmanuel. Décédée le 18/09/1988 à Nouméa (98).</p>	
<p>o <b>RÉVEILLON</b> Augustin Cyprien Né le 23/04/1911 à Ouégoa (98). Marié le 10/04/1935 à Nouméa (98) avec <b>GOYETCHE</b> <u>Marceline</u> Raymonde. Uni avec <b>GILLES</b> Odette Germaine. Décédé le 10/02/1991 à Nouméa (98).</p>	
<p>o <b>RÉVEILLON</b> Cyprienne Née le 27/08/1913 à Bourail (98). Unie avec <b>BARTHÉLÉMY</b> Léon Henri. Décédée le 04/11/1992 à Nouméa (98).</p>	
<p>o <b>REVEILLON</b> Cyprien Né le 10/04/1915 à Bourail (98). Marié le 27/12/1937 à Bourail (98) avec <b>FOGLIANI</b> Fernande Marie-Louise. Uni avec <b>ARMAND</b> Adèle. Décédé en 1984 à Nouméa (98).</p>	
<p>Uni avec <b>PEBELLIER</b> Marie Louise Décédée le 31/07/1933 à Koné (98).</p>	
<p>6 enfants sont nés de cette union :</p>	
<p>o <b>RÉVEILLON</b> Léonie Elise Née le 02/05/1920 à Koné (98). Unie avec <b>PREUD'HOMME</b> Edouard Dit Pépé Baptiste. Décédée le 13/03/2012 à Nouméa (98).</p>	
<p>o <b>RÉVEILLON</b> Alex Né le 13/01/1922 à Koné (98). Décédé le 23/08/1944 à France.</p>	
<p>o <b>REVEILLON</b> Lea Née le 28/06/1923 à Koné (98). Unie avec <b>FOGLIANI</b> Théodore Auguste. Décédée le 25/07/2011 à Nouméa (98).</p>	
<p>o <b>RÉVEILLON</b> Georgette Née le 09/04/1925 à Koné (98). Unie avec <b>CHARDON</b> Francois. Décédée le 20/10/2004 à Nouméa (98).</p>	
<p>o <b>REVEILLON</b> Georges Né le 07/12/1927 à Koné (98). Uni avec <b>GIRAUD</b> Chantal Marie Marthe.</p>	
<p>o <b>REVEILLON</b> Guy</p>	

Etat des personnes étant Nées où Mariées où décédées où concessionnaires  
dans la commune de Pouembout

Né le 10/06/1930 à Koné (98).  
Uni avec **GAVEAU** Emilienne.

11 Enfants

- RÉVEILLON Fernand - 432 - (° 1907 + 1907)
- RÉVEILLON Augustine Léonie (° 1909 + 1988)
- RÉVEILLON Augustin Cyprien (° 1911 + 1991)
- RÉVEILLON Cyprienne (° 1913 + 1992)
- REVEILLON Cyprien (° 1915 + 1984)
- RÉVEILLON Léonie Elise (° 1920 + 2012)
- RÉVEILLON Alex (° 1922 + 1944)
- REVEILLON Lea (° 1923 + 2011)
- RÉVEILLON Georgette (° 1925 + 2004)
- REVEILLON Georges (° 1927)
- REVEILLON Guy (° 1930)

5 Petits-enfants

- RÉVEILLON Marie (° 1935 + 1954)
- RÉVEILLON Pierrette (° 1937)
- RÉVEILLON Juanita (° 1939)
- RÉVEILLON Noëlle (° 1944)
- RÉVEILLON Nadia (° 1946 + 1954)

432. **RÉVEILLON** Fernand,

Fils de **RÉVEILLON** Augustin Prudent Dit Cyprien - 431 -  
Né le 10/06/1875 à Bourail (98).  
Décédé le 01/06/1932 à Bourail (98).  
et de **ARNAUD** Adèle Aimée - 15 -  
Née le 07/03/1890 à Pouembout (98).  
Décédée en 1949 à Bourail (98).  
Il est né le 09/06/1907 à Pouembout (98).  
Décédé le 09/07/1907 à Pouembout (98).

433. **RÉVEILLON** Henri<sup>1</sup>,

Fils de **REVEILLON** Célestin Prudent, Journalier  
Né le 17/11/1837 à Frencq (62).  
Décédé le 27/02/1884 à Bourail (98).  
et de **VIGREUX** Augustine  
Née le 15/11/1836 à Auchy-lès-Hesdin (62).  
Décédée le 27/04/1915 à Bourail (98).  
Il est né à Bourail (98) le 24/10/1877.  
Décédé le 30/09/1947 à Pouembout (98).



Uni avec **FRICOTTE** Marie

12 enfants sont nés de cette union :

- o **RÉVEILLON** Edouard  
Né le 06/05/1911 à Gomen (98).  
Uni avec **PAMA DOUMY** Louise.  
Décédé le 19/01/1972 au Mont-Dore (98).
- o **RÉVEILLON** Louis Albert  
Né le 20/09/1912 à Gomen (98).  
Uni avec **DJAKOEN** Alice.



Etat des personnes étant Nées où Mariées où décédées où concessionnaires  
dans la commune de Pouembout

Décédé le 24/02/1975 à Koné (98).
o <b>RÉVEILLON</b> Auguste Emile Né le 28/12/1913 à Gomen (98). Uni avec <b>NERO</b> Marie Angele. Décédé le 16/08/1971 à Nouméa (98).
o <b>RÉVEILLON</b> Albertine - 430 -
o <b>RÉVEILLON</b> Henriette - 434 -
o <b>RÉVEILLON</b> Ernest Né le 10/01/1919 à Gomen (98). Uni avec <b>BRUGNON</b> Georgette. Décédé le 31/08/1962 à France.
o <b>RÉVEILLON</b> Marie Rose Née le 09/01/1923 à Koné (98). Unie avec <b>BERNANOS</b> Cyprien. Décédée le 29/10/1976 à Koné (98).
o <b>RÉVEILLON</b> Yvonne - 438 -
o <b>RÉVEILLON</b> Henri Né le 29/10/1927 à Koné (98). Décédé le 28/12/2009 à Nouméa (98).
o <b>RÉVEILLON</b> Maurice - 435 -
o <b>RÉVEILLON</b> Suzanne - 437 -
o <b>RÉVEILLON</b> Simone Louise - 436 -
<sup>1</sup> Note Générale : Élève boursier admis à l'internat de Néméara de 1905 - 1908

12 Enfants

- RÉVEILLON Edouard (° 1911 + 1972)  
- RÉVEILLON Louis Albert (° 1912 + 1975)  
- RÉVEILLON Auguste Emile (° 1913 + 1971)  
- RÉVEILLON Albertine - 430 - (° 1915 + 1996)  
- RÉVEILLON Henriette - 434 - (° 1916 + 1996)  
- RÉVEILLON Ernest (° 1919 + 1962)  
- RÉVEILLON Marie Rose (° 1923 + 1976)  
- RÉVEILLON Yvonne - 438 - (° 1924 + 1943)  
- RÉVEILLON Henri (° 1927 + 2009)  
- RÉVEILLON Maurice - 435 - (° 1929 + 1965)  
- RÉVEILLON Suzanne - 437 - (° 1932 + 2003)  
- RÉVEILLON Simone Louise - 436 - (° 1934)

434. **RÉVEILLON** Henriette,

Fille de **RÉVEILLON** Henri - 433 -  
Né le 24/10/1877 à Bourail (98).  
Décédé le 30/09/1947 à Pouembout (98).  
et de **FRICOTTE** Marie  
Elle naît à Bourail (98) le 22/12/1916.  
Décédée le 25/07/1996 à Pouembout (98).

435. **RÉVEILLON** Maurice,

Fils de **RÉVEILLON** Henri - 433 -  
Né le 24/10/1877 à Bourail (98).  
Décédé le 30/09/1947 à Pouembout (98).  
et de **FRICOTTE** Marie  
Il voit le jour le 07/07/1929 à Pouembout (98).  
Décédé le 02/04/1965 à Nouméa (98).

Etat des personnes étant Nées où Mariées où décédées où concessionnaires  
dans la commune de Pouembout

Uni avec **WAGUE** Georgette

436. **RÉVEILLON** Simone Louise,

Fille de **RÉVEILLON** Henri - 433 -  
Né le 24/10/1877 à Bourail (98).  
Décédé le 30/09/1947 à Pouembout (98).  
et de **FRICOTTE** Marie  
Elle naît le 29/10/1934 à Pouembout (98).

Unie avec **NICOLI** Serge - 370 -  
Il naît à Pouembout (98) le 24/09/1934.  
Décédé le 16/09/1983 à Pouembout (98).

437. **RÉVEILLON** Suzanne,

Fille de **RÉVEILLON** Henri - 433 -  
Né le 24/10/1877 à Bourail (98).  
Décédé le 30/09/1947 à Pouembout (98).  
et de **FRICOTTE** Marie  
Elle voit le jour le 09/04/1932 à Pouembout (98).  
Décédée le 15/01/2003 à Nouméa (98).

Unie avec **TINGAK** Charles  
Il voit le jour à Koné (98) le 25/09/1927.  
Décédé le 06/06/1989 à Koumac (98).

438. **RÉVEILLON** Yvonne,

Fille de **RÉVEILLON** Henri - 433 -  
Né le 24/10/1877 à Bourail (98).  
Décédé le 30/09/1947 à Pouembout (98).  
et de **FRICOTTE** Marie  
Elle est née le 09/11/1924 à Pouembout (98).  
Décédée le 01/10/1943 à Nouméa (98).

Unie avec **MAGRON** Léon  
Il naît à France le 20/08/1913.

439. **REYNIER** Louis André Toussaint <sup>1</sup>,

Il est né à Saint-Marcelin-de-Cray (71) en 1839.  
Décédé le 17/09/1915 à Pouembout (98).  
Professions : Jardinier.

<sup>1</sup> Note Générale : Condamné au bagne de Nouvelle Calédonie en 1873 - Embarqué le 30 septembre 1873 sur le "VAR" qui arrive à Nouméa le 31 janvier 1874 - Matricule n° 5835 / 5260

440. **RICHARD** Adèle Gabrielle,

Fille de **RICHARD** Edouard Jules - 443 -, Boulanger  
Né le 05/10/1857 à Paris (75).  
Décédé le 13/02/1920 à Pouembout (98).

Etat des personnes étant Nées où Mariées où décédées où concessionnaires  
dans la commune de Pouembout

et de **TESTUD** Léontine Marie Madeleine, Ménagère  
Née le 03/11/1873 à Puy (43).  
Elle est née à Pouembout (98) le 05/11/1905.  
Décédée le 07/11/1905 à Pouembout (98).

441. **RICHARD** Alcide Antoine,  
Fils de **RICHARD** Edouard Jules - 443 -, Boulanger  
Né le 05/10/1857 à Paris (75).  
Décédé le 13/02/1920 à Pouembout (98).  
et de **TESTUD** Léontine Marie Madeleine, Ménagère  
Née le 03/11/1873 à Puy (43).  
Il naît à Pouembout (98) le 16/01/1907.  
Décédé le 18/10/1926 à Voh (98).

442. **RICHARD** Clotilde Florentine,  
Fille de **RICHARD** Edouard Jules - 443 -, Boulanger  
Né le 05/10/1857 à Paris (75).  
Décédé le 13/02/1920 à Pouembout (98).  
et de **TESTUD** Léontine Marie Madeleine, Ménagère  
Née le 03/11/1873 à Puy (43).  
Elle est née le 14/10/1913 à Pouembout (98).  
Mariée le 13/07/1950 à Farino (98), avec **PÈNE** Alexis Jean Eugène  
Il voit le jour à La Foa (98) le 15/02/1885.  
Décédé en 1962 à Nouméa (98).

1 enfant est né de cette union :

- o **PÈNE** Claude Bernard  
Né le 05/05/1940 à Farino (98).

Enfant

- **PÈNE** Claude Bernard (° 1940)

443. **RICHARD** Edouard Jules <sup>1</sup>,  
Il naît le 05/10/1857 à Paris (75).  
Décédé le 13/02/1920 à Pouembout (98).  
Professions : Boulanger.  
Marié le 11/10/1901 à La Foa (98), avec **TESTUD** Léontine Marie Madeleine  
Elle voit le jour à Puy (43) le 03/11/1873.  
Professions : Ménagère.

8 enfants sont nés de cette union :

- o **RICHARD** Louis Edouard Gaston  
Né le 21/07/1899 à Farino (98).  
Unî avec **BEUCHER** Marguerite Blanche.
- o **RICHARD** Céline Albertine  
Née le 12/08/1902 à Canala (98).  
Mariée en 02/1918 avec **X**.  
Mariée en 09/1919 avec **KUWABARA** Seiji Kunji.  
Décédée le 25/07/1962 à Nouméa (98).
- o **RICHARD** Philippe Pierre - 445 -

Etat des personnes étant Nées où Mariées où décédées où concessionnaires  
dans la commune de Pouembout

o <b>RICHARD</b> Adèle Gabrielle - 440 -
o <b>RICHARD</b> Alcide Antoine - 441 -
o <b>RICHARD</b> <u>Régina</u> Hortense - 448 -
o <b>RICHARD</b> Rachèle Hélène - 447 -
o <b>RICHARD</b> Clotilde Florentine - 442 -
<sup>1</sup> <i>Note Générale : Condamné le 1 février 1881 à mort puis commuée en 20 ans de travaux forcés pour violence et tentative de meurtre - Bagne en Nouvelle Calédonie Matricules 13039 - 11568 - FR ANOM COL H1403 Edouard arrive en Nouvelle Calédonie le 26/03/1882 à bord de la "Loire" (47° convoi). Il est mis en concession en 1892 à Pouembout</i>

8 Enfants
- RICHARD Louis Edouard Gaston (° 1899) - RICHARD Céline Albertine (° 1902 + 1962) - RICHARD Philippe Pierre - 445 - (° 1903 + 1930) - RICHARD Adèle Gabrielle - 440 - (° 1905 + 1905) - RICHARD Alcide Antoine - 441 - (° 1907 + 1926) - RICHARD <u>Régina</u> Hortense - 448 - (° 1909 + 1973) - RICHARD Rachèle Hélène - 447 - (° 1911) - RICHARD Clotilde Florentine - 442 - (° 1913)
14 Petits-enfants
- RICHARD France Louis (+ 1897) - RICHARD France Gaston (° 1929) - RICHARD Lys Caprice (° 1932) - RICHARD Serge Pierre (° 1942)
- RICHARD Odette Ernestine - 444 - (° 1918 + 1985) - KUWABARA Suzanne Madeleine - 277 - (° 1920 + 2022) - RICHARD Francine - BELLIER Guy Raoul (° 1924 + 1925) - BELLIER Salvator Louis (° 1926) - BELLIER Alcide (° 1928) - BELLIER Agathe (° 1930 + 1934) - BELLIER Clotilde (° 1932) - BELLIER Maryse (° 1941) - PÈNE Claude Bernard (° 1940)
9 Arrières-petits-enfants
- MICHELINO Conchetta (° 1936 + 1989) - MICHELINO Tullia (° 1938) - MICHELINO Marie Thérèse (° 1941)
- BELLIER Joelle - BELLIER Joselyne - BELLIER Marie Claude - DILLENSEGER Maryline - DILLENSEGER Monique Grenda - DILLENSEGER Anne Marie

444. <b>RICHARD</b> Odette Ernestine, Fille de <b>X</b> et de <b>RICHARD</b> Céline Albertine Née le 12/08/1902 à Canala (98).
---

Etat des personnes étant Nées où Mariées où décédées où concessionnaires  
dans la commune de Pouembout

Décédée le 25/07/1962 à Nouméa (98).  
Elle voit le jour le 04/11/1918 à Pouembout (98).  
Décédée le 27/06/1985 à Nouméa (98).

445. **RICHARD** Philippe Pierre,

Fils de **RICHARD** Edouard Jules - 443 -, Boulanger  
Né le 05/10/1857 à Paris (75).  
Décédé le 13/02/1920 à Pouembout (98).  
et de **TESTUD** Léontine Marie Madeleine, Ménagère  
Née le 03/11/1873 à Puy (43).  
Il naît le 07/12/1903 à Pouembout (98).  
Décédé le 07/03/1930 à Nouméa (98).

Uni avec **GRASSI** Hélène Marie  
Elle naît à Sarraméa (98) le 27/11/1913.  
Décédée le 12/01/1930 à Moindou (98).

1 enfant est né de cette union :

o **RICHARD** Francine

Enfant

- RICHARD Francine

446. **RICHARD** Philomène Angélique<sup>1</sup>,

Elle voit le jour à La Bernardière (85) le 20/11/1853.  
Décédée le 19/04/1945 à Poya (98).

Mariée le 24/05/1880 à La Bernardière (85), avec **HERVOUET** Jean Baptiste  
Il naît le 13/04/1846 à Aigrefeuille-sur-Maine (44).  
Décédé le 03/01/1892 à Koné (98).  
Professions : Cultivateur.

5 enfants sont nés de cette union :

o **HERVOUET** Jean Marie Alexandre Josepj  
Né le 22/05/1882 à La Bernardière (85).  
Marié le 22/09/1910 à Koné (98) avec **FERRAUD** Joséphine.  
Décédé le 17/04/1968 à Poya (98).

o **HERVOUET** Auguste - 246 -

o **HERVOUET** Pierre Jean Marie  
Né le 11/10/1886 à La Bernardière (85).  
Marié le 31/12/1912 à Koné (98) avec **REUILLARD** Virginie Ismérie Marie Cécile.  
Décédé le 20/09/1968 à Courbevoie (92).

o **HERVOUET** Raymond Jean Marie  
Né le 08/02/1889 à La Bernardière (85).  
Marié le 20/01/1914 à Koné (98) avec **REUILLARD** Maria Cécile.  
Décédé le 25/10/1968 à Nouméa (98).

o **HERVOUET** Philomène Dite Marguerite  
Née le 01/08/1892 à Koné (98).  
Mariée le 11/03/1911 à Koné (98) avec **CHEVALIER** Pierre.  
Décédée le 09/02/1913 à Koné (98).

Mariée le 15/07/1893 à Pouembout (98), avec **RIEY** Jacques - 450 -  
Il naît le 23/10/1832 à Aima.  
Décédé le 02/03/1914 à Koné (98).  
Professions : Regisseur de domaine.

Etat des personnes étant Nées où Mariées où décédées où concessionnaires  
dans la commune de Pouembout

<sup>1</sup> Note Générale : A reçu une concession a Koné le 17 août 1896

Un lot de village n° 83 de 10 a

un lot de jardin n° 1 de 1 ha

Un lot de culture n° 15 de 4 ha

Un lot de pâturage n° 22 de 20 ha

5 Enfants

- HERVOUET Jean Marie Alexandre Josepj (° 1882 + 1968)
- HERVOUET Auguste - 246 - (° 1884 + 1971)
- HERVOUET Pierre Jean Marie (° 1886 + 1968)
- HERVOUET Raymond Jean Marie (° 1889 + 1968)
- HERVOUET Philomène Dite Marguerite (° 1892 + 1913)

3 Petits-enfants

- HERVOUET Alexandrine Marguerite - 245 - (° 1906 + 1987)
- HERVOUET Isabelle Marie (° 1908)

- CHEVALIER René (° 1913)

2 Arrières-petits-enfants

- NAGLE Georges (° 1926 + 1981)
- NAGLE Raymond (° 1930)

447. **RICHARD** Rachèle Hélène,

Fille de **RICHARD** Edouard Jules - 443 -, Boulanger

Né le 05/10/1857 à Paris (75).

Décédé le 13/02/1920 à Pouembout (98).

et de **TESTUD** Léontine Marie Madeleine, Ménagère

Née le 03/11/1873 à Puy (43).

Elle voit le jour à Pouembout (98) le 14/05/1911.

Mariée le 07/04/1928 à Farino (98), avec **VENISSEAU** Raphael Auguste Dit Falot

Il voit le jour à Farino (98) le 30/06/1905.

Unie avec **VALENTIN** Claude

448. **RICHARD** Régina Hortense,

Fille de **RICHARD** Edouard Jules - 443 -, Boulanger

Né le 05/10/1857 à Paris (75).

Décédé le 13/02/1920 à Pouembout (98).

et de **TESTUD** Léontine Marie Madeleine, Ménagère

Née le 03/11/1873 à Puy (43).

Elle voit le jour le 15/01/1909 à Pouembout (98).

Décédée le 04/05/1973 à Nouméa (98).



Mariée le 20/09/1924 à La Foa (98), Farino, avec **BELLIER** Francois Salvator

Il est né à Baie de Prony (98), Prony le 15/01/1885.

Etat des personnes étant Nées où Mariées où décédées où concessionnaires  
dans la commune de Pouembout

Décédé le 31/08/1955 à Dumbéa (98).
6 enfants sont nés de cette union :
o <b>BELLIER</b> Guy Raoul Né le 15/11/1924 à La Foa (98). Uni avec <b>ARSAPIN</b> Simone. Décédé le 30/01/1925 à La Foa (98).
o <b>BELLIER</b> Salvator Louis Né le 08/01/1926 à La Foa (98). Uni avec <b>ARSAPIN</b> Rose.
o <b>BELLIER</b> Alcide Né le 12/08/1928 à La Foa (98). Uni avec <b>GARDEL</b> Sophie.
o <b>BELLIER</b> Agathe Née le 26/06/1930 à La Foa (98). Décédée le 16/06/1934 à Farino (98).
o <b>BELLIER</b> Clotilde Née le 19/07/1932 à Farino (98). Unie avec <b>DILLENSEGER</b> Georges.
o <b>BELLIER</b> Maryse Née le 06/11/1941 à Farino (98). Mariée en 1961 à Thio (98) avec <b>GASTALDI</b> Emile.

6 Enfants

- BELLIER Guy Raoul (° 1924 + 1925)
- BELLIER Salvator Louis (° 1926)
- BELLIER Alcide (° 1928)
- BELLIER Agathe (° 1930 + 1934)
- BELLIER Clotilde (° 1932)
- BELLIER Maryse (° 1941)

6 Petits-enfants

- BELLIER Joelle
- BELLIER Joselyne
- BELLIER Marie Claude
- DILLENSEGER Maryline
- DILLENSEGER Monique Grenda
- DILLENSEGER Anne Marie

449. **RICHAUD** Paul Henri,

Marié le 10/12/1931 à Pouembout (98), avec **CHEVALIER** Yvonne Jeanne Lucie - 75 -  
Elle est née le 02/11/1905 à Dumbéa (98).  
Décédée en 1995 à Paris (75).

450. **RIEY** Jacques <sup>1</sup>,

Il est né le 23/10/1832 à Aima.  
Décédé le 02/03/1914 à Koné (98).  
Professions : Regisseur de domaine.

Marié le 15/07/1893 à Pouembout (98), avec **RICHARD** Philomène Angélique - 446 -  
Elle est née le 20/11/1853 à La Bernardière (85).

Etat des personnes étant Nées où Mariées où décédées où concessionnaires  
dans la commune de Pouembout

Décédée le 19/04/1945 à Poya (98).

<sup>1</sup> Note Générale : Condamné au Bagne de Nouvelle Calédonie en 1872 - Emnarqué le 21 janvierr 1873 sur le "Rhin" arrivée le 23 avril 1873 Matricule 4515 / 11969

451. **ROBIN** Eugène Auguste,

Il est né le 05/04/1899 à Koné (98).

Décédé le 02/04/1976 à Pouembout (98).

Marié le 19/12/1925 à Pouembout (98), avec **ROLLAND** Irène Jeanne Marguerite - 453 -

Elle voit le jour le 11/01/1903 à Bourail (98).

Décédée le 24/01/1930 à Koné (98).

Marié le 16/05/1953 à Pouembout (98), avec **MAURIN** Blanche Marguerite Jeanne - 346 -

Elle voit le jour à Nouméa (98) le 14/11/1903.

Décédée le 26/07/1960 à Pouembout (98).

452. **ROLLAND** Alice Virginie Augustine,

Fille de **ROLLAND** Auguste Elie

Né le 01/02/1873 à Nouméa (98).

Décédé le 29/11/1935 à Koné (98).

et de **ISTIVIE** Jeanne Marie Madeleine

Née le 24/01/1884 au Havre (76).

Décédée le 13/04/1962 à Nouméa (98).

Elle naît le 18/07/1915 à Pouembout (98).

Décédée le 12/08/2013 à Nouméa (98).

Mariée le 17/03/1934 à Koné (98), avec **ROUBY** Raymond

Il voit le jour à Poya Nouvelle Calédonie le 05/05/1913.

Décédé le 16/10/1988 à Poya Nouvelle Calédonie.

453. **ROLLAND** Irène Jeanne Marguerite,

Fille de **ROLLAND** Auguste Elie

Né le 01/02/1873 à Nouméa (98).

Décédé le 29/11/1935 à Koné (98).

et de **ISTIVIE** Jeanne Marie Madeleine

Née le 24/01/1884 au Havre (76).

Décédée le 13/04/1962 à Nouméa (98).

Elle naît à Bourail (98) le 11/01/1903.

Décédée le 24/01/1930 à Koné (98).

Mariée le 19/12/1925 à Pouembout (98), avec **ROBIN** Eugène Auguste - 451 -

Il naît le 05/04/1899 à Koné (98).

Décédé le 02/04/1976 à Pouembout (98).

454. **ROLLET** Jeanne-Marie,

Elle est née le 17/04/1846 à Vignory (52).

Mariée le 13/04/1888 à Pouembout (98), avec **ROYER** Victor Ernest - 457 -

Il est né le 16/02/1848 à Meures (52).

Décédé le 15/09/1906 à Belep (98).



Etat des personnes étant Nées où Mariées où décédées où concessionnaires  
dans la commune de Pouembout

Professions : Professeur.

455. **ROSSARD** Eugène,

Fils de **ROSSARD** Jean Baptiste, Soldat  
Né le 05/09/1837 à Parthenay (79).  
Décédé le 22/10/1925 à Ponérihouen (98).  
et de **CHÉNÉPA** ou **CHENAPIN** Femme Indigène  
Née en 1849 à Canala (98).  
Décédée en 1890.  
Il est né à Canala (98), Mou le 09/12/1877.

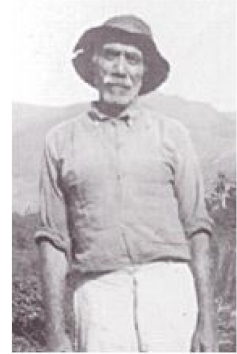

Marié le 06/05/1915 à Pouembout (98), avec **FOLTAT** Louise Célestine - 177 -  
Elle est née le 07/06/1897 à Pouembout (98).

456. **ROUMAGNAC** Isabelle,

Elle voit le jour à Nouméa (98) le 31/10/1988.

Mariée le 10/11/2009 à Pouembout (98), avec **DEVAUD** Grégory - 119 -  
Il voit le jour à Nouméa (98) le 14/08/1981.

2 enfants sont nés de cette union :

o **DEVAUD** Léo Fabien Marion Haunui  
Né le 23/05/2014 à Koumac (98).

o **DEVAUD** Tiana Sandra Brigitte Heiat  
Née le 18/10/2015 à Koumac (98).

2 Enfants

- **DEVAUD** Léo Fabien Marion Haunui (° 2014)  
- **DEVAUD** Tiana Sandra Brigitte Heiat (° 2015)

457. **ROYER** Victor Ernest <sup>1</sup>,

Il voit le jour à Meures (52) le 16/02/1848.  
Décédé le 15/09/1906 à Belep (98).  
Professions : Professeur.

Marié le 13/04/1888 à Pouembout (98), avec **ROLLET** Jeanne-Marie - 454 -  
Elle naît le 17/04/1846 à Vignory (52).

<sup>1</sup> Note Générale : Condamné le 2 mai 1873 à 20 ans de travaux forcés pour tentative d'assassinat sur son frère Alphonse par empoisonnement - Embarqué sur la Garonne le 3 aout 1873 - Matricules 5735 - 7823 - FR ANOM COL H744

S

458. **SAINT-MICHEL** Jacques <sup>1</sup>,

Il est né à Gilhac-et-Bruzac (07) le 22/12/1848.

Etat des personnes étant Nées où Mariées où décédées où concessionnaires  
dans la commune de Pouembout

Décédé le 24/12/1905 à Pouembout (98).  
Professions : Sabotier.

<sup>1</sup> Note Générale : Condamné au bagne de Nouvelle Calédonie en 1874 - Embarqué sur "La Garonne" le 11 décembre 1874 et arrivé à Nouméa le 12 mars 1875 - Matricule n° 7168 / 11742

459. **SARRAMEGNA** Blanche,

Elle voit le jour le 23/06/1913 à Pouembout (98).  
Décédée le 27/05/2010 à Nouméa (98).

Mariée le 11/09/1940 à Nouméa (98), avec **RENARD** Léon Louis  
Il est né le 27/06/1902 à La Foa (98).  
Décédé le 28/12/1969 à Nouméa (98).

Unie avec **GRIMIGNY** Charles Paul - 232 -  
Il voit le jour à Pouembout (98) le 05/12/1912.  
Décédé en 1996 à Pouembout (98).

Unie avec **ROUX** Aimé Victor  
Il est né le 01/10/1914 à Nouméa (98).  
Décédé le 23/10/1963 à Nouméa (98).

5 enfants sont nés de cette union :

- o **ROUX** Raymond Charles Henri
- o **ROUX** Christiane Aimée Marie
- o **ROUX** Victor Jules Alain
- o **SARRAMEGNA** Josette Marie Nicol
- o **ROUX** Josiane Anna Marie

5 Enfants

- ROUX Raymond Charles Henri
- ROUX Christiane Aimée Marie
- ROUX Victor Jules Alain
- SARRAMEGNA Josette Marie Nicol
- ROUX Josiane Anna Marie

460. **SARRAMEGNA** Charles,

Il est né le 02/03/1918 à Pouembout (98).

Marié le 21/11/1842 à Nouméa (98), avec **DUBATON** Fernande Emilie Victorine  
Elle est née le 07/06/1913 à Nouméa (98).  
Décédée le 02/02/2015 à Nouméa (98).

Marié le 29/11/1947 à Nouméa (98), avec **LUCIANO** Ida Eugénie Gisèle  
Elle est née à Nouméa (98) le 26/04/1927.

461. **SARRAMÉGNA** Charles Jules,

Fils de **SARRAMÉGNA** Charles  
Né le 04/10/1846 à Orthez (64).  
Décédé le 14/08/1890 à Mustapha.  
et de **CHINAUT** Louise Anna Marguerite, Couturiere

Etat des personnes étant Nées où Mariées où décédées où concessionnaires  
dans la commune de Pouembout

Née le 31/08/1847 à Alger (Algérie). Il naît le 13/05/1876 à Alger (Algérie). Décédé le 23/05/1950 à Nouméa (98).
Marié le 06/09/1911 à Pouembout (98), avec <b>FORET</b> Marie - 181 - Elle voit le jour à Pouembout (98) le 14/05/1891. Décédée le 03/09/1975 à Nouméa (98).
1 enfant est né de cette union :
o <b>SARRAMEGNA</b> Aldonce Maruis Né le 30/01/1907 à Koumac (98). Uni avec <b>ARESKI</b> Fatima - 12 -. Décédé le 27/01/1949 à Nouméa (98).

Enfant

- SARRAMEGNA Aldonce Maruis (° 1907 + 1949)

462. <b>SCHMID</b> Sony Adolphus, Fils de <b>SCHMID</b> Adolphus Né le 05/03/1844 à Mengerlinghausen (Allemagne). Décédé le 05/01/1896 à Ponérihouen (98). et de <b>POUIA</b> , Femme indigène Née en 02/1861 à Ponérihouen (98). Décédée le 27/08/1896 à Ponérihouen (98). Il est né à Pouembout (98), Monéo le 06/01/1874. Professions : Charpentier de marine.
Marié le 05/11/1904 à Canala (98), avec <b>SOENNE</b> Adeline Elle voit le jour le 12/11/1881 à Canala (98). Décédée le 21/05/1962 à Touho (98).
1 enfant est né de cette union :
o <b>SCHMID</b> Juliette Lina Eugénie Née le 30/09/1905 à Houailou (98). Unie avec <b>ROLLAND</b> Maurice.

Enfant

- SCHMID Juliette Lina Eugénie (° 1905)

Petit-enfant

- ROLLAND Eliane

463. <b>SCHMITT</b> Marie, Fille de <b>SCHMITT</b> Francois Joseph, Colon Né le 23/05/1834 à Surbourg (67). Décédé le 08/08/1911 à Nouméa (98). et de <b>URSCHEL</b> Catherine Née en 1840. Décédée le 29/05/1917 à Nouméa (98). Elle naît à Sultz-sous-Forêts (67) le 14/11/1868.
Mariée le 24/12/1896 à Pouembout (98), avec <b>BARDET</b> Jean - 26 -

Etat des personnes étant Nées où Mariées où décédées où concessionnaires  
dans la commune de Pouembout

Il voit le jour à Billy (03) le 15/03/1861.

464. **SCHUPPE** Jeanne Louise,

Fille de **SCHUPPE** Auguste Augustin, Marchand ambulant

Né le 10/09/1839 à Bourbourg-Campagne (59).

et de **JULLIAND** Caroline

Née en 1835.

Elle voit le jour à Saint-Étienne (26) le 27/12/1867.

Décédée en 1939 à Nouméa (98).

Mariée le 31/07/1886 à Koné (98), avec **DUMONT** Jean

Il est né à Lavours (01) le 27/11/1839.

Décédé le 18/08/1889 à Koné (98).

Professions : Cultivateur.

1 enfant est né de cette union :

o **DUMONT** Léontine

Née le 25/08/1886 à Koné (98).

Mariée le 25/03/1911 à Voh (98) avec **ADDA OULD SI ENNABI OULD EL AÏD BEN MOUSSA** .

Mariée le 14/06/1897 à Pouembout (98), avec **RAPAUTE** Biazza - 422 -

Il naît à Torre del Gréco - Italie en 1849.

Décédé le 02/08/1902 à Pouembout (98).

5 enfants sont nés de cette union :

o **RAPAUTE** Caroline

Née le 12/02/1891 à Pam (98).

o **RAPAUTE** Louise

Née le 14/03/1893 à Koumac (98).

Mariée le 19/04/1927 à Nouméa (98) avec **LAMBERT** Léon Ange.

Décédée le 15/05/1968 à Nouméa (98).

o **RAPAUTE** Biaza

Né le 26/11/1894 à Koumac (98).

Marié le 12/02/1917 à Nouméa (98) avec **MILLE** Rose.

Décédé le 02/08/1973 à Nouméa (98).

o **RAPAUTE** Marie

Née le 26/11/1894 à Koumac (98).

o **RAPAUTE** Charles - 423 -

6 Enfants

- DUMONT Léontine (° 1886)

- RAPAUTE Caroline (° 1891)

- RAPAUTE Louise (° 1893 + 1968)

- RAPAUTE Biaza (° 1894 + 1973)

- RAPAUTE Marie (° 1894)

- RAPAUTE Charles - 423 - (° 1896)

465. **SIROT** Achille René Dit Gabriel <sup>1</sup>,

Il naît à Moutiers-Saint-Jean (21) en 1861.

Décédé en 1925 à Nouméa (98).

Marié le 06/03/1915 à Pouembout (98), avec **JEAN** Joanna Fernande - 259 -

Il voit le jour à Bourail (98) le 20/04/1881.

Décédé le 17/06/1963 à Nouméa (98).

Etat des personnes étant Nées où Mariées où décédées où concessionnaires  
dans la commune de Pouembout

<sup>1</sup> Note Générale : Condamné le 23 juin 1895 à 10 ans de travaux forcés pour meurtre - Embarqué le 7 février 1896 sur le "Calédonie"  
Matricules 21351 - 12163 - FR ANOM COL H1325

466. <b>SIROT</b> Julienne Gabrielle Ernestine, Elle est née à Pouembout (98) le 25/12/1915. Décédée le 28/08/1983 à Nouméa (98).
Unie avec <b>LAUNAY</b> Ferdinand Louis Il naît à Bourail (98) le 30/03/1898. Décédé le 20/09/1968 à Nouméa (98).
7 enfants sont nés de cette union :
o <b>LAUNAY</b> Ginette Fernande Mariée le 23/12/1959 à Nouméa (98) avec <b>JAMIN</b> Paul Georges.
o <b>LAUNAY</b> Raymonde Paulette Unie avec <b>LETHÉZER</b> Victor.
o <b>LAUNAY</b> Yvette Muguette Unie avec <b>DEVAUD</b> Fernand.
o <b>LAUNAY</b> Raymond Ferdinand Décédé le 20/10/1938 à Nouméa (98).
o <b>LAUNAY</b> René Marcel Uni avec <b>OLLIVIER</b> Raymonde.
o <b>LAUNAY</b> Anne Marie Emilie
o <b>LAUNAY</b> Daniella Christiane Jeanne Unie avec <b>OLLIVIER</b> Auguste.

7 Enfants

- LAUNAY Ginette Fernande  
- LAUNAY Raymonde Paulette  
- LAUNAY Yvette Muguette  
- LAUNAY Raymond Ferdinand (+ 1938)  
- LAUNAY René Marcel  
- LAUNAY Anne Marie Emilie  
- LAUNAY Daniella Christiane Jeanne

5 Petits-enfants

- JAMIN Marylène  
- LETHÉZER Jean Michel  
- LETHÉZER Jean Paul  
- LAUNAY Yvon  
- OLLIVIER Maryannick

467. <b>SOLARI</b> Clément <sup>1</sup> , Il naît en 1832 à Larma (Italie). Décédé le 20/08/1897 à Pouembout (98). Professions : Chiffonnier.
<sup>1</sup> Note Générale : Condamné au bagne de Nouvelle Calédonie en 1874 - Embarqué sur "Le Var" le 1 mars 1875 et arrivé à Nouméa le 23 juillet 1875 - Matricule n° 7269

Etat des personnes étant Nées où Mariées où décédées où concessionnaires  
dans la commune de Pouembout

468. **STOURNE** Marguerite,

Elle est née le 04/05/1849 à Tarquimpol (57).

Décédée le 02/04/1894 à Pouembout (98).

Professions : Brodeuse.

Mariée le 03/10/1876 à Nouméa (98), avec **LEDUÉ** Maximilien Gustave

Il est né au Hanouard (76) le 07/05/1841.

Professions : Maçon.

**T**

469. **TARRAUBE** Jean Marie Dit Jean Dominique <sup>1</sup>,

Il naît le 28/01/1828 à Galan (65).

Décédé le 23/01/1901 à Pouembout (98).

Professions : Chiffonnier.

<sup>1</sup> Note Générale : condamné le 6 septembre 1875 par la cour d'assise de Tarbes aux travaux forcés à perpétuité pour homicide volontaire - Cote FR ANOM COL H 555 Matricule n° 8034

470. **TCHAN KOUA FOUC** Dit Pho Chau Fock <sup>1</sup>,

Il naît en 1833 à Senneng - Cochichine.

Décédé le 15/12/1898 à Pouembout (98).

Professions : Charpentier.

<sup>1</sup> Note Générale : condamné au bagne de Nouvelle Calédonie en 1866 Cote FR ANOM COL H 555 Matricule n° 1493

471. **TELLIER** Francois,

Il est né le 26/02/1854 à Montjean (53).

Décédé le 02/02/1889 à Pouembout (98).

Professions : Surveillant Militaire.

Marié le 07/08/1879 à Rochefort (17), avec **FOUCAUD** Rose Victoire

Elle est née le 29/03/1855 à Charron (23).

3 enfants sont nés de cette union :

o **TELLIER** Francois Albert Jseph  
Né le 20/11/1879 à Rochefort (17).  
Décédé le 02/02/1889 à Koné (98), Koniambo.

o **TELLIER** Marie Augustine  
Née le 29/07/1886 à Païta (98), ST vincent.

o **TELLIER** Jeanne Louise - 472 -

3 Enfants

- **TELLIER** Francois Albert Jseph (° 1879 + 1889)

- **TELLIER** Marie Augustine (° 1886)

- **TELLIER** Jeanne Louise - 472 - (° 1888)

Etat des personnes étant Nées où Mariées où décédées où concessionnaires  
dans la commune de Pouembout

472. <b>TELLIER</b> Jeanne Louise,
Fille de <b>TELLIER</b> Francois - 471 -, Surveillant Militaire Né le 26/02/1854 à Montjean (53). Décédé le 02/02/1889 à Pouembout (98). et de <b>FOUCAUD</b> Rose Victoire Née le 29/03/1855 à Charron (23). Elle voit le jour à Pouembout (98) le 07/10/1888.

473. <b>TESTARD</b> Victor Dit Totor,
Fils de <b>TESTARD</b> Jules Constant, Agriculteur Né le 10/01/1862 à Nod-sur-Seine (21). Décédé le 06/02/1915 à Nouméa (98). et de <b>KASSINEM</b> Madeleine Née en 1884 à Java (Indonésie). Décédée le 15/02/1939 à Nouméa (98). Il est né à Pouembout (98) le 27/01/1911. Décédé le 06/08/1997 à Nouméa (98).
Uni avec <b>LE PIRONNEC</b> Renée Andrée Paule Elle naît en 1915 .

474. <b>TILLET</b> Frédéric <sup>1</sup> ,
Il est né à Mayrinhac-Lentour (46) le 28/04/1842. Décédé le 02/06/1888 à Pouembout (98).
Marié avant 1870, avec <b>SOURZAT</b> Emilie
<sup>1</sup> <i>Note Générale : condamné le 13 septembre 1877 à 15 ans de travaux forcés et 10 ans de surveillance pour Assassinat de sa femme - Embarqué sur le Tage le 20 février 1878 - Cote FR ANOM COL H 557 Matricule n° 10037</i>

475. <b>TIRAND</b> Jean Baptiste <sup>1</sup> ,
Il est né à Lurs (04) le 09/04/1833. Décédé le 07/03/1901 à Pouembout (98). Professions : Journalier.
<sup>1</sup> <i>Note Générale : condamné au bagne de Nouvelle Calédonie en 1867 Cote FR ANOM COL H 557 Matricule n° 1994 / 4115</i>

476. <b>TOURNIER</b> Jacques,
Fils de <b>TOURNIER</b> Marcelin Dit Loulou Adrien Auguste Né le 19/08/1906 à Thio (98). Décédé le 22/06/1981 à Canala (98). et de <b>ROUSSEAU</b> Marthe Françoise Irma Née le 13/09/1915 à Canala (98). Décédée le 30/09/2008 à Dumbéa (98). Il naît à Houailou (98) le 08/01/1936. Décédé le 02/09/2010 à Nouméa (98).
Marié le 30/03/1957 à Pouembout (98), avec <b>FLOTAT</b> Nicole - 174 -

Etat des personnes étant Nées où Mariées où décédées où concessionnaires  
dans la commune de Pouembout

Elle est née vers 1935.
3 enfants sont nés de cette union :
o <b>TOURNIER</b> Maryline
o <b>TOURNIER</b> Rolande
o <b>TOURNIER</b> Patrick

3 Enfants

- TOURNIER Maryline
- TOURNIER Rolande
- TOURNIER Patrick

477. **TRAN VAN PHUC dit FOUQUES** Maria Dite Kali,

Fille de **TRAN VAN PHUC** dit FOUQUES, Homme Vietnamien  
Né en 1871 à Bao thau huyen hung yen to Nkin tien tonkin (Viet Nam).  
Décédé le 07/03/1948 à Nouméa (98).  
et de **SARIJEM ou SARIEM**, Femme Javanaise, Femme indonésienne  
Née en 1881 à Guyotho (Indonésie).  
Décédée le 23/06/1952 à Nouméa (98).  
Elle voit le jour à Pouembout (98) le 13/07/1907.  
Décédée en 1933.

Mariée le 20/06/1925 à Nouméa (98), avec **VALLETTE** Carnot Vansong  
Il naît à Hienghène (98) le 03/01/1905.  
Décédé le 21/07/1989 à Nouméa (98).

478. **TROKELMAN** Frédéric <sup>1</sup>,

Il naît le 23/12/1843 à Rotterdam (Hollande).  
Décédé le 05/06/1898 à Pouembout (98).  
Professions : Cordonnier.

<sup>1</sup> Note Générale : Condamné au Bagne de Nouvelle Calédonie en 1872 - Embarqué le 21 janvierr 1873 sur le "Rhin" arrivée le 23 avril 1873 Matricule 4446 / 3424

U

479. **ULM** Léon Joseph Francois,

Fils de **ULM** Joseph Wilibald Maximilien  
Né le 24/09/1871 à Nouméa (98).  
Décédé le 30/12/1955 à Nouméa (98).  
et de **HERTZOG** Joséphine Marie  
Née le 11/06/1875 à Païta (98).  
Décédée le 21/05/1942 à Nouméa (98).  
Il voit le jour le 14/10/1910 à Nouméa (98).  
Décédé le 20/09/1992 à Nouméa (98).

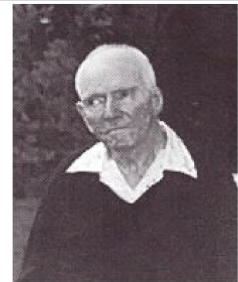

Marié le 27/09/1940 à Pouembout (98), avec **ARRIGHI** Flora Marie Rose Dite Rosette  
Elle voit le jour le 26/04/1918 à Nouméa (98).  
Décédée le 10/11/2013 à Nouméa (98).



Etat des personnes étant Nées où Mariées où décédées où concessionnaires  
dans la commune de Pouembout

480. <b>UNGER</b> Edouard <sup>1</sup> ,
Fils de <b>UNGER</b> Edouard Teddy - 481 -, négociant Né le 31/08/1860 à Sydney (Australie). Décédé le 29/01/1932 à Pouembout (98). et de <b>METZGER</b> Françoise <u>Emilia</u> Née le 20/05/1864 à Païta (98). Décédée le 22/07/1913 à Nouméa (98). Il voit le jour à Pouembout (98) le 22/02/1891. Décédé le 12/02/1967 à Nouméa (98).
<sup>1</sup> <i>Note Générale : colon-éleveur, reprend à Goyeta la propriété paternelle, ancien combattant de la grande guerre, prisonnier en 1916 dans la Somme, célibataire.</i>

481. <b>UNGER</b> Edouard Teddy <sup>1</sup> ,
Fils de <b>UNGER</b> Jules Julius Né le 01/01/1823 à Mecklenburg (Allemagne). Décédé le 11/05/1862 à Australie. et de <b>AUSTIN</b> Fanny Maggie Arnheim Née le 01/01/1830 à Lippstrad (Allemagne). Décédée le 30/09/1911 à Nouméa (98). Il naît à Sydney (Australie) le 31/08/1860. Décédé le 29/01/1932 à Pouembout (98). Professions : négociant.
Marié le 17/05/1890 à Païta (98), avec <b>METZGER</b> Françoise <u>Emilia</u> Elle naît à Païta (98) le 20/05/1864. Décédée le 22/07/1913 à Nouméa (98).
2 enfants sont nés de cette union :
o <b>UNGER</b> Edouard - 480 -
o <b>UNGER</b> Marguerite Née le 14/07/1892 à Nouméa (98). Mariée le 12/10/1926 à Nouméa (98) avec <b>LEQUES</b> Georges. Décédée le 29/03/1983 à Nouméa (98).
<sup>1</sup> <i>Note O'Reilly : UNGER, Édouard (1860-1932). - Colon. Frère du précédent. Né à Sydney le 31 août 1860. Arrive en Calédonie en 1870 avec sa mère, née Fanny Austin, qui épousera en secondes noces JB. Dezarnaulds . Sert comme volontaire lors de l'insurrection de 1878, dans le groupe des cavaliers de Boutan. Adonné à l'élevage du gros bétail, fait l'acquisition de la station d'élevage de Goyeta, dans la région de Pouembout, station qu'il agrandit et qui finit par compter 2.000 hectares auxquels s'ajoutent 500 hectares loués à la colonie. Cette station, souvent citée comme modèle, fut classée la première en 1912 au concours des stations d'élevage. Il y introduisit d'Amérique, des espèces d'herbes appropriées. L'approvisionnement d'eau y est assuré par des moulins. On y compte 900 têtes de bétail, de race limousine. Il s'était fait naturaliser Français en 1889. Il mourut le 29 janvier 1932, De son union, le 17 mai 1890 avec Émilie Metzger (1864-1913) naquirent : Édouard (1891) colon-éleveur, reprend à Goyeta la propriété paternelle, ancien combattant de la grande guerre, prisonnier en 1916 dans la Somme, célibataire. Marguerite (1892) épouse Georges Lèques.</i>

2 Enfants

- UNGER Edouard - 480 - (° 1891 + 1967)
- UNGER Marguerite (° 1892 + 1983)



482. <b>VARNIER</b> Louis Augustin <sup>1</sup> ,
---

Etat des personnes étant Nées où Mariées où décédées où concessionnaires  
dans la commune de Pouembout

Il naît le 31/07/1829 à Athis (53004).  
Décédé le 15/10/1902 à Pouembout (98).  
Professions : Domestique.

<sup>1</sup> Note Générale : Condamné au bagne de Nouvelle Calédonie en 1870 Embarqué sur le Rhin le 31 janvier 1872 Matricule 3534 / 6659

483. **VERAN** Emile Bernardin <sup>1</sup>,

Il naît à Marseille (13) le 16/02/1865.  
Décédé le 24/03/1925.  
Professions : Charretier.

Marié le 05/11/1903 à Pouembout (98), avec **PIAT** Eugénie Pierre Charlotte - 402 -  
Elle naît à Paris (75) en 1855.

<sup>1</sup> Note Générale : Condamné le 2 décembre 1884 à perpétuité pour meurtre et vols - Embarqué le 7 avril 1885 sur le "Fontenoy" - Matricule 15903 ANOM H 1413

484. **VIALETTE** Antoine <sup>1</sup>,

Il est né le 24/07/1834 à Mazaye (63).  
Décédé le 24/06/1892 à Pouembout (98).  
Professions : Maçon.

<sup>1</sup> Note Générale : Condamné au Bagne de Nouvelle Calédonie en 1872 - Embarqué le 21 janvier 1873 sur le "Rhin" arrivée le 23 avril 1873 Matricule 4438 / 6523

485. **VIDEAULT** Anatole Olivier Nazaire,

Fils de **VIDEAULT** Eugène Auguste - 488 -, Journalier  
Né le 14/02/1853 à Marcé (49).  
Décédé le 25/07/1942 à Pouembout (98).  
et de **DELARD** Mélanie Henriette - 113 -  
Née le 26/06/1842 à Corbeilles (45).  
Décédée le 23/06/1934 à Pouembout (98).  
Il naît à Pouembout (98) le 27/07/1893.  
Décédé le 12/01/1946 à Nouméa (98).

486. **VIDEAULT** Aude Elisabeth,

Fille de **VIDEAULT** Eugène Auguste - 488 -, Journalier  
Né le 14/02/1853 à Marcé (49).  
Décédé le 25/07/1942 à Pouembout (98).  
et de **DELARD** Mélanie Henriette - 113 -  
Née le 26/06/1842 à Corbeilles (45).  
Décédée le 23/06/1934 à Pouembout (98).  
Elle est née le 18/11/1890 à Pouembout (98).  
Décédée le 23/06/1904 à Nouméa (98).

Mariée le 23/09/1911 à Pouembout (98), avec **HERVOUET** Auguste - 246 -  
Il voit le jour à La Bernardière (85) le 28/05/1884.  
Décédé le 02/09/1971 à Nouméa (98).

Etat des personnes étant Nées où Mariées où décédées où concessionnaires  
dans la commune de Pouembout

487. <b>VIDEAULT</b> Augustine Eustasie, Fille de <b>VIDEAULT</b> Eugène Auguste - 488 -, Journalier Né le 14/02/1853 à Marcé (49). Décédé le 25/07/1942 à Pouembout (98). et de <b>DELARD</b> Mélanie Henriette - 113 - Née le 26/06/1842 à Corbeilles (45). Décédée le 23/06/1934 à Pouembout (98). Elle voit le jour le 01/02/1889 à Pouembout (98).
--

488. <b>VIDEAULT</b> Eugène Auguste <sup>1</sup> , Il est né le 14/02/1853 à Marcé (49). Décédé le 25/07/1942 à Pouembout (98). Professions : Journalier.
Marié le 28/01/1885 à Bourail (98), Ducos, avec <b>DELARD</b> Mélanie Henriette - 113 - Elle voit le jour à Corbeilles (45) le 26/06/1842. Décédée le 23/06/1934 à Pouembout (98).
6 enfants sont nés de cette union :
o <b>VIDEAULT</b> Léonard Eugène Marie - 490 -
o <b>VIDEAULT</b> Mélanie Hortense Désirée - 491 -
o <b>VIDEAULT</b> Joseph Pierre Né le 12/03/1887 à Koné (98).
o <b>VIDEAULT</b> Augustine Eustasie - 487 -
o <b>VIDEAULT</b> Aude Elisabeth - 486 -
o <b>VIDEAULT</b> Anatole Olivier Nazaire - 485 -
<sup>1</sup> Note Générale : <i>Comdamné au bagne de Nouvelle Calédonie en 1873 - Embarqué sur "L'orne" le 4 mars 1874 et arrivé à Nouméa le 16 Juillet 1874 - Matricule n° 6321 / 10992 - Réabilité le 22 décembre 1911</i> <i>Patronyme Delars dans la généalogie Hervouët Notes / cour d'assise de Maine-et-Loire : Eugène Videault âgé de 19 ans et Mélanie Pavard, femme Rousteau , impliqués dans une tentative d'assassinat sur la personne de Alexis Rousteau époux de Mélanie . les deux complices sont condamnés par le tribunal d'Angers aux travaux forcés à perpétuité (voir le journal de la Ferté Macé 1873 l'écho Saumurois 29/11/1873.</i> <i>Condamnée en 1873 par le tribunal d'Angers aux travaux forcés à perpétuité pour trois tentatives d'assassinat sur la personne de Alexis Rousteau, époux de Mélanie Pavard. (cf - journal de la Ferté bernard - 25/01/1874)</i>

6 Enfants

- **VIDEAULT** Léonard Eugène Marie - 490 - (° 1885 + 1950)
- **VIDEAULT** Mélanie Hortense Désirée - 491 - (° 1885)
- **VIDEAULT** Joseph Pierre (° 1887)
- **VIDEAULT** Augustine Eustasie - 487 - (° 1889)
- **VIDEAULT** Aude Elisabeth - 486 - (° 1890 + 1904)
- **VIDEAULT** Anatole Olivier Nazaire - 485 - (° 1893 + 1946)

8 Petits-enfants

- **LOZACH** francois eugène - 332 - (° 1903)
- **LOZACH** Henri Etienne - 333 - (° 1905 + 1964)
- **LOZACH** Etienne Francois - 330 - (° 1908 + 1999)
- **LOZACH** Eugénie Mélanie - 331 - (° 1910 + 1996)
- **LOZACH** Jean anatole - 334 - (° 1912 + 1912)
- **LOZACH** Yvon Jean - 338 - (° 1913 + 1990)
- **LOZACH** Marie Françoise - 337 - (° 1916)
- **LOZACH** Julien Joseph - 336 - (° 1918)

8 Arrières-petits-enfants

Etat des personnes étant Nées où Mariées où décédées où concessionnaires  
dans la commune de Pouembout

- LOZACH Emile Eugène - LOZACH Jeanine
- PERALDI Jacqueline (° 1928) - PERALDI Rose Eugénie Dite Rosette - 389 - (° 1930) - PERALDI Lucien Cesar - 388 - (° 1933 + 2018) - PERALDI Eugène (° 1936) - PERALDI Robert (° 1938) - PERALDI Emilie (° 1940)

489. <b>VIDEAULT</b> Georges Gabriel,
Il naît à Pouembout (98) le 25/12/1922. Décédé le 31/07/2001 à Nouméa (98).
Marié le 17/07/1954 à Koné (98), avec <b>MARLIER</b> Suzanne Madeleine - 345 - Elle voit le jour à Koné (98) le 15/02/1936. Décédée le 16/03/2013 à Pouembout (98).

490. <b>VIDEAULT</b> Léonard Eugène Marie,
Fils de <b>VIDEAULT</b> Eugène Auguste - 488 -, Journalier Né le 14/02/1853 à Marcé (49). Décédé le 25/07/1942 à Pouembout (98). et de <b>DELARD</b> Mélanie Henriette - 113 - Née le 26/06/1842 à Corbeilles (45). Décédée le 23/06/1934 à Pouembout (98). Il naît le 01/11/1885 à Koné (98). Décédé le 12/12/1950 à Pouembout (98).
Marié le 27/03/1915 à Pouembout (98), avec <b>GRIMIGNI</b> Marie Nonce - 223 - Elle est née à Pouembout (98) le 27/01/1890. Décédée le 02/12/1967 à Pouembout (98).

491. <b>VIDEAULT</b> Mélanie Hortense Désirée <sup>1</sup> ,
Fille de <b>VIDEAULT</b> Eugène Auguste - 488 -, Journalier Né le 14/02/1853 à Marcé (49). Décédé le 25/07/1942 à Pouembout (98). et de <b>DELARD</b> Mélanie Henriette - 113 - Née le 26/06/1842 à Corbeilles (45). Décédée le 23/06/1934 à Pouembout (98). Elle est née le 01/11/1885 à Koné (98).
Mariée le 12/11/1901 à Pouembout (98), avec <b>LOZACH</b> Jean François Marie - 335 - Il voit le jour le 21/01/1876 à Berrien (29). Décédé le 05/07/1940 à Nouméa (98). Professions : Cultivateur.
8 enfants sont nés de cette union :
o <b>LOZACH</b> francois eugène - 332 -
o <b>LOZACH</b> Henri Etienne - 333 -
o <b>LOZACH</b> Etienne Francois - 330 -

Etat des personnes étant Nées où Mariées où décédées où concessionnaires  
dans la commune de Pouembout

o <b>LOZACH</b> Eugénie Mélanie - 331 -
o <b>LOZACH</b> Jean anatole - 334 -
o <b>LOZACH</b> Yvon Jean - 338 -
o <b>LOZACH</b> Marie Françoise - 337 -
o <b>LOZACH</b> Julien Joseph - 336 -
<sup>1</sup> Note Générale : Elève boursier admis à l'internat de Néméara de 1905 - 1908

8 Enfants
- LOZACH francois eugène - 332 - (° 1903) - LOZACH Henri Etienne - 333 - (° 1905 + 1964) - LOZACH Etienne Francois - 330 - (° 1908 + 1999) - LOZACH Eugénie Mélanie - 331 - (° 1910 + 1996) - LOZACH Jean anatole - 334 - (° 1912 + 1912) - LOZACH Yvon Jean - 338 - (° 1913 + 1990) - LOZACH Marie Françoise - 337 - (° 1916) - LOZACH Julien Joseph - 336 - (° 1918)
8 Petits-enfants
- LOZACH Emile Eugène - LOZACH Jeanine
- PERALDI Jacqueline (° 1928) - PERALDI Rose Eugénie Dite Rosette - 389 - (° 1930) - PERALDI Lucien Cesar - 388 - (° 1933 + 2018) - PERALDI Eugène (° 1936) - PERALDI Robert (° 1938) - PERALDI Emilie (° 1940)
29 Arrières-petits-enfants
- LOZACH Christine Mariene Fernande (° 1953) - LOZACH Jocelyne Joelle Marie France (° 1955) - LOZACH Jean Jacques Christian Dit Kikoinque (° 1957) - LOZACH Maryline (° 1959)
- CHARBONNEL Jean Charles (° 1948) - CHARBONNEL Joel (° 1950) - CHARBONNEL Reine Claude (° 1951) - FESSARD Evelyne (° 1951) - FESSARD Michèle (° 1952) - FESSARD Alfred (° 1954) - FESSARD Rosely Ine (° 1957) - FESSARD Guy (° 1958) - PERALDI Pierrick (° 1959) - PERALDI Lolita (° 1960) - PERALDI Linda (° 1964) - PERALDI Robert (° 1955) - PERALDI Mireille (° 1957) - PERALDI Christiane (° 1959) - PERALDI Raymond (° 1961) - PERALDI Eddy (° 1962) - PERALDI Martine (° 1963) - PERALDI Yann (° 1966) - PERALDI Sylvie (° 1967) - PERALDI Sandrine (° 1972) - PERALDI ADOPTE NAOUNA Alphonse Tiaou - 390 - (° 1912 + 1978) - PERALDI Georges (° 1963) - PERALDI Carlèna (° 1966)

Etat des personnes étant Nées où Mariées où décédées où concessionnaires  
dans la commune de Pouembout

- TRIGALLEAU Michel (° 1959)  
- TRIGALLEAU Mylène (° 1963)

492. **VIDEAUT** Augustine Eustasie,

Elle voit le jour le 01/02/1889 à Pouembout (98).  
Décédée le 11/07/1950 à Nouméa (98).

Unie avec **LAUNAY** Edouard Francois  
Il est né le 04/03/1889 à Bourail (98).  
Décédé le 12/09/1923 à Nouméa (98).

2 enfants sont nés de cette union :

o **LAUNAY** Eugène  
Né le 31/08/1915.  
Décédé le 10/03/1994 à Nouméa (98).

o **LAUNAY** Elisabeth - 285 -

2 Enfants

- LAUNAY Eugène (° 1915 + 1994)  
- LAUNAY Elisabeth - 285 - (° 1918)

W

493. **WACKENTHALER** Ernest Victor <sup>1</sup>,

Fils de **WACKENTHALER** Léon, Journalier  
Né le 05/05/1861 à Ammerschwihl (68).  
Décédé le 30/09/1903 à Bourail (98).

et de **ROGER** Françoise Clémence, Coiffeuse  
Née le 19/10/1882 à La Foa (98).  
Décédée le 23/11/1976 à Nouméa (98).

Il voit le jour le 14/07/1903 à La Foa (98).  
Décédé le 18/12/1970 à Nouméa (98).

Marié à Pouembout (98), avec **PERDRIAT** Céline - 392 -  
Elle voit le jour à Pouembout (98) le 07/10/1913.

2 enfants sont nés de cette union :

o **WACKENTHALER** René

o **WACKENTHALER** Marie  
Unie avec **BERTONI** Roger.

<sup>1</sup> Note Générale : Elève boursier admis à l'internat de Néméara de 1905 - 1908

2 Enfants

- WACKENTHALER René  
- WACKENTHALER Marie

494. **WACKENTHALER** Léon <sup>1</sup>,

Etat des personnes étant Nées où Mariées où décédées où concessionnaires  
dans la commune de Pouembout

Fils de **WACKENTHALER** Léon, Journalier  
Né le 05/05/1861 à Ammerschwihir (68).  
Décédé le 30/09/1903 à Bourail (98).  
et de **ROGER** Françoise Clémence, Coiffeuse  
Née le 19/10/1882 à La Foa (98).  
Décédée le 23/11/1976 à Nouméa (98).  
Il naît en 1902.  
Décédé en 1978 à Pouembout (98).

Uni avec **DONAHEY** Marie Louise Désirée

<sup>1</sup> Note Générale : Elève boursier admis à l'internat de Néméara de 1905 - 1908

495. **WACKENTHALER** Léonie Marie,

Fille de **WACKENTHALER** Léon, Journalier  
Né le 05/05/1861 à Ammerschwihir (68).  
Décédé le 30/09/1903 à Bourail (98).  
et de **ROGER** Françoise Clémence, Coiffeuse  
Née le 19/10/1882 à La Foa (98).  
Décédée le 23/11/1976 à Nouméa (98).  
Elle est née le 03/05/1900 à Bourail (98).  
Décédée le 14/09/1970 à Nouméa (98).

Mariée le 02/06/1923 à Pouembout (98), avec **AVRIL** Louis Eugène - 20 -  
Il naît le 07/10/1900 à Pouembout (98).  
Décédé le 12/03/1955 à Nouméa (98).

9 enfants sont nés de cette union :

o **AVRIL** Marguerite

Unie avec **HERVOUET** .

Unie avec **BLANC** André.

o **AVRIL** Georges

o **AVRIL** Eliane

Unie avec **DOLBEAU** Paul.

Unie avec **WRIGHT** .

Unie avec **URUTI** .

o **AVRIL** Odette

Unie avec **TRIGALLEAU** .

o **AVRIL** Irene

Unie avec **BOUYÉ** Guy.

Unie avec **DEVERA** .

o **AVRIL** Robert

o **AVRIL** Yvette

Unie avec **HAYTCOEUR** .

o **AVRIL** Marie Thérèse - 21 -

o **AVRIL** Chantal

Unie avec **FONTAINE** .

Unie avec **PAPROCKI** Henri.

9 Enfants

- AVRIL Marguerite  
- AVRIL Georges  
- AVRIL Eliane  
- AVRIL Odette  
- AVRIL Irene

Etat des personnes étant Nées où Mariées où décédées où concessionnaires  
dans la commune de Pouembout

- AVRIL Robert  
- AVRIL Yvette  
- AVRIL Marie Thérèse - 21 - (° 1930)  
- AVRIL Chantal

496. **WANG MUOI** <sup>1</sup>,

Il voit le jour à Tong Koum - Cochichine en 1842.  
Décédé le 21/06/1902 à Pouembout (98).  
Professions : Préparateur de riz.

<sup>1</sup> *Note Générale : condamné au bagne de Nouvelle Calédonie en 1866 Cote FR ANOM COL H 565 Matricule n° 1492 / 11146*

497. **WAQUIER** Emile <sup>1</sup>,

Il naît à Saméon (59) en 1844.  
Décédé le 11/08/1894 à Pouembout (98).  
Professions : Militaire.

<sup>1</sup> *Note Générale : condamné le 26 avril 1875 à Bordeaux, aux travaux forcés à perpétuité pour voie de fait envers un supérieur - Cote FR ANOM COL H 565 Matricule n° 7630*

498. **WEISS** Marie Adèle,

Fille de **WEISS** Georges, Colon en Nouvelle Calédonie  
Né le 16/08/1845 à Sarreguemines (57).  
Décédé le 16/02/1893 à Voh.  
et de **DUGAS** Antoinette Anne  
Née le 06/09/1846 à Nidange (57).  
Décédée le 29/03/1925 à Koumac (98).  
Elle est née à Sainte-Marie-aux-Chênes (57) le 23/04/1875.  
Décédée le 08/02/1920 à Koumac (98).

Mariée le 27/12/1894 à Pouembout (98), avec **DUPUIS** Louis - 131 -  
Il voit le jour le 23/10/1859 à Pamiers (Algérie).

499. **WEISS** Pauline,

Il est né le 01/06/1877 à Conflans-en-Jarnisy (54).  
Décédé en 1961 à Pouembout (98).  
Professions : Sage femme.

Uni avec **CHAUTARD** Léonie  
Elle voit le jour en 10/1874.  
Professions : Institutrice.

500. **WEISS** Pauline,

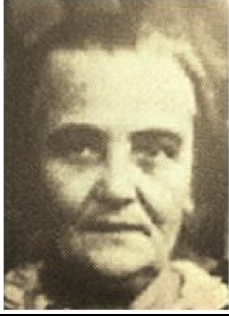

Etat des personnes étant Nées où Mariées où décédées où concessionnaires  
dans la commune de Pouembout

<p>Fille de <b>WEISS</b> Georges, Colon en Nouvelle Calédonie Né le 16/08/1845 à Sarreguemines (57). Décédé le 16/02/1893 à Voh. et de <b>DUGAS</b> Antoinette Anne Née le 06/09/1846 à Nidange (57). Décédée le 29/03/1925 à Koumac (98). Elle est née le 04/06/1877 à Conflans-en-Jarnisy (54). Décédée le 06/07/1961 à Pouembout (98).</p>	
<p>Unie avec <b>PORCHERON</b> Ernest Maximilien Il est né le 07/11/1862 à Nouméa (98). Décédé le 27/03/1942 à Nouméa (98).</p>	
<p>1 enfant est né de cette union :</p>	
<ul style="list-style-type: none"> <li>o <b>PORCHERON</b> Berthe Marguerite Antoinette Née le 17/12/1902 à Koumac (98). Mariée à Nouméa (98) avec <b>BONNENFANT</b> Alfred Alphonse Edouard Dit Celestin. Décédée le 11/07/1988 à Nouméa (98).</li> </ul>	
<p>Mariée le 02/04/1894 à Pouembout (98), avec <b>PASDELOUP</b> Pierre Prudent - 380 - Il est né à Bourges (18) le 22/03/1836. Décédé le 11/10/1926 à Pouembout (98).</p>	
<p>6 enfants sont nés de cette union :</p>	
<ul style="list-style-type: none"> <li>o <b>PASDELOUP</b> Lucie Joséphine Alice - 378 -</li> </ul>	
<ul style="list-style-type: none"> <li>o <b>PASDELOUP</b> Cécile - 376 -</li> </ul>	
<ul style="list-style-type: none"> <li>o <b>PASDELOUP</b> Georges Charles - 377 -</li> </ul>	
<ul style="list-style-type: none"> <li>o <b>PASDELOUP</b> Marcel Prosper Robert - 379 -</li> </ul>	
<ul style="list-style-type: none"> <li>o <b>PASDELOUP</b> Thérèse Germaine - 381 -</li> </ul>	
<ul style="list-style-type: none"> <li>o <b>PASDELOUP</b> Lucie Alice Née en 1905.</li> </ul>	
<p>Unie avec <b>CHAUTARD</b> Edouard Il voit le jour à Tourzel-Ronzières (63) en 10/1875. Décédé le 28/09/1946 à Kaala-Gomen (98).</p>	
<p>6 enfants sont nés de cette union :</p>	
<ul style="list-style-type: none"> <li>o <b>CHAUTARD</b> Pauline Adèle Louise Née le 11/06/1904 à Koumac (98). Unie avec <b>GATECHAIR</b> Louis.</li> </ul>	
<ul style="list-style-type: none"> <li>o <b>CHAUTARD</b> Anna Antoinette Née le 26/07/1905 à Koumac (98). Mariée le 10/11/1924 à Koumac (98) avec <b>GASTALDI</b> Louis. Décédée le 19/01/1991 à Nouméa (98).</li> </ul>	
<ul style="list-style-type: none"> <li>o <b>CHAUTARD</b> Léonie Née le 26/12/1906 à Koumac (98). Mariée le 10/05/1957 à Nouméa (98) avec <b>METZGER</b> René Dit Bob. Décédée le 04/04/1986 à Pélussin (42).</li> </ul>	
<ul style="list-style-type: none"> <li>o <b>CHAUTARD</b> Edouard Dit Lolo Né le 13/02/1909 à Koumac (98). Marié en 1935 à Koumac (98) avec <b>REUTER</b> Victorine Amélie. Marié le 17/04/1956 à Thio (98) avec <b>CORNAILLE</b> Renée Marie. Uni avec <b>REUTER</b> Amélie. Décédé le 21/06/2001 à Nouméa (98).</li> </ul>	
<ul style="list-style-type: none"> <li>o <b>CHAUTARD</b> Paul Maurice Né le 16/05/1915 à Koumac (98). Uni avec <b>MÉDARD</b> Thérèse Léonie.</li> </ul>	
<ul style="list-style-type: none"> <li>o <b>CHAUTARD</b> Raymond André</li> </ul>	

Etat des personnes étant Nées où Mariées où décédées où concessionnaires  
dans la commune de Pouembout

Né le 18/10/1918 à Nouméa (98).  
Décédé le 13/04/1942 à Alexandrie (Egypte).

13 Enfants

- PASDELOUP Lucie Joséphine Alice - 378 - (° 1893 + 1984)
- PASDELOUP Cécile - 376 - (° 1895)
- PASDELOUP Georges Charles - 377 - (° 1897)
- PASDELOUP Marcel Prosper Robert - 379 - (° 1899 + 1978)
- PASDELOUP Thérèse Germaine - 381 - (° 1901 + 1970)
- PORCHERON Berthe Marguerite Antoinette (° 1902 + 1988)
- CHAUTARD Pauline Adèle Louise (° 1904)
- PASDELOUP Lucie Alice (° 1905)
- CHAUTARD Anna Antoinette (° 1905 + 1991)
- CHAUTARD Léonie (° 1906 + 1986)
- CHAUTARD Edouard Dit Lolo (° 1909 + 2001)
- CHAUTARD Paul Maurice (° 1915)
- CHAUTARD Raymond André (° 1918 + 1942)

7 Petits-enfants

- BENEBIG Roger Luc
- BENEBIG Cécile Ernestine Alice - 31 - (° 1909 + 1957)
- BENEBIG Félicie Charlotte Pauline (° 1911 + 2001)
- BENEBIG Auguste Charles Pierre Joseph (° 1915 + 1993)

- BONNENFANT Charlotte
- BONNENFANT Alain
- BONNENFANT Suzanne

3 Arrières-petits-enfants

- BENEBIG Christian Luc (° 1954)
- BENEBIG Danièle Catherine (° 1958)
- MAGNIER Yves (° 1938 + 1999)

Etat des personnes étant Nées où Mariées où décédées où concessionnaires  
dans la commune de Pouembout

Index des personnes présentes sur le livret  
Les numéros correspondent aux fiches où les personnes sont citées  
Le numéro en gras correspond à la fiche principale de la personne

A

ABDALLAH Aïcha Marie (1911-) - 175 - 412  
ABDALLAH Ben Mammar (1907-) - **1** - 2 - 107  
ABDALLAH BEN AMAR (1837-) - 1 - **2** - 107  
ABDALLAH BEN AMAR Zora Antoinette (1918-) - 2 - 107  
ADDA OULD SI ENNABI OULD EL AÏD BEN MOUSSA (1871-) - 464  
AHMED BEN TURQUIA (1835-1899) - 402  
ALBERTINI Marie Catherine - 325 - 326  
ALÉBATE - 401  
ALÉBATE Léon Dit Petitjean - 401  
ALEXANDRE Marie (1826-1891) - 73 - 74  
ALEXIS Adélaïde Rose Louise (1877-1936) - 415  
ALI AHMED BEN HAMOU - 7  
AMACQUE Amélie Thérèse Louise (1877-1955) - 74  
AMAR BEN ABDALLAH - 2  
AMAT Alexandrine Berthe (1881-1962) - 352  
AMEIL-COUDERT François (1832-1888) - **3**  
AMIEL Michel - 3  
AMMANN François Louis Jules (1906-1992) - 59  
AMMANN Guy - 59  
AMMANN Jean Paul - 59  
AMMANN Louise - 59  
AMMANN Marguerite - 59  
AMMANN Paulette - 59  
AMMANN Roselyne - 59  
AMMANN Simone - 59  
ANDRÉ Marcelle Adélaïde (1906-1973) - 198  
ANFRY Marie Rose (1805-1872) - 117  
ANGLÉS Clément Marcel (1900-) - 415  
ARAGON Armand Georges (1904-) - **4** - 5 - 90  
ARAGON Jean Pierre Paul (1859-1944) - 4 - **5** - 6 - 7 - 8 - 90  
ARAGON Jeanne Marie (1903-1973) - 5 - **6** - 90  
ARAGON Louise (1901-) - 5 - 7 - 90  
ARAGON Marie Désirée (1907-) - 5 - **8** - 90  
ARESKI Alina Mohamed (1912-2001) - **9** - 368  
ARESKI Assen (1890-) - 10 - 399  
ARESKI Camille - **10** - 37 - 399  
ARESKI El Hamoussine (1906-) - **11**  
ARESKI Emilienne (1920-1979) - 399  
ARESKI Fatima (1908-) - **12** - 181 - 461  
ARESKI Georgette (1926-2001) - 399  
ARESKI Mohamed Hassen (1904-1988) - **13** - 399  
ARESTIÉ Marie (1853-1928) - **14** - 261 - 262 - 263 - 264 - 265 - 266  
ARESTIÉ Raymond (1878-) - 14  
ARMAND Adèle - 15 - 431  
ARNAUD Adèle Aimée (1890-1949) - **15** - 17 - 431 - 432  
ARNAUD Jeanne (1888-1963) - **16** - 17 - 256 - 257  
ARNAUD Léonard (1855-1903) - 15 - 16 - **17**  
ARNAUD Léonard - 18  
ARNAUD Pierre (1832-1916) - **18**  
ARNAUD Pierre - 17

Etat des personnes étant Nées où Mariées où décédées où concessionnaires  
dans la commune de Pouembout

ARNOULD Edgar Joseph (1898-1977) - 74  
ARRIGHI Flora Marie Rose Dite Rosette (1918-2013) - 479  
ARRIGHI Jean Baptiste (1883-1959) - 415  
ARRIGHI Jean Marie Paul Marcel - 226  
ARSAPIN Amélie (1895-1987) - 80 - 81  
ARSAPIN Cécile Marguerite (1907-1992) - 294  
ARSAPIN Francois Victor (1901-1960) - 294  
ARSAPIN Henriette (1907-) - 357  
ARSAPIN Rose - 448  
ARSAPIN Simone (1925-) - 448  
ARSAPIN Sylvain René (1906-1981) - 302  
AUFRAN Marie Marguerite (1842-1874) - 236  
AUSTIN Fanny Maggie Arnheim (1830-1911) - 481  
AVRIL Chantal - 20 - 495  
AVRIL Eliane - 20 - 495  
AVRIL Georges - 20 - 495  
AVRIL Georges Edouard (1856-1923) - **19** - 20 - 268  
AVRIL Irene - 20 - 495  
AVRIL Louis Eugène (1900-1955) - 19 - **20** - 21 - 268 - 495  
AVRIL Marguerite - 20 - 495  
AVRIL Marie Thérèse (1930-) - 20 - **21** - 495  
AVRIL Odette - 20 - 495  
AVRIL Robert - 20 - 495  
AVRIL Yvette - 20 - 495  
AZZARO Simone Léa (1929-) - 301

B

BABO Georges Alexandre (1885-1940) - 61 - 125  
BADELON Jean Marie (1844-1916) - **22**  
BAISSADE Auguste (1851-1893) - **23**  
BAJARD Jeanne (1891-) - 128  
BAPAO METEUA Céline (1871-1906) - **24** - 189  
BARADAT Lucile Camille (1871-1941) - 164 - 203 - 204 - 205  
BARCY Dominique (1853-1927) - 301  
BARCY Edouard (1915-1965) - 301  
BARCY Lucien (1913-1967) - 301  
BARDET Jean (-1923) - **25**  
BARDET Jean (1861-) - **26** - 463  
BARDET Jean - 26  
BARNEAUDE Armel Alexandre Angélo Dit Coco (1911-1983) - 395  
BARNEAUDE Rolande - 395  
BARTELMÈS Jean Pierre (1847-1893) - **27**  
BARTHÉLÉMY Léon Henri (1899-1974) - 15 - 431  
BASTIDE Marie-Louise (1872-1904) - **28** - 215 - 223 - 227  
BAZELOT Célestin (1845-) - 116  
BEAULIEUX Pierre (1849-1884) - **29**  
BECHTEL Joséphine Dite Philippine (1864-1928) - 128  
BEDEAUX Marie Louise (1819-) - 393  
BEL ABBES OULD EL BAHILIL (1834-1893) - **30**  
BELLEMAIN Edmond (1898-) - 302  
BELLIER Agathe (1930-1934) - 448  
BELLIER Alcide (1928-) - 448  
BELLIER Clotilde (1932-) - 448  
BELLIER Francois Salvator (1885-1955) - 448  
BELLIER Guy Raoul (1924-1925) - 448  
BELLIER Maryse (1941-) - 448  
BELLIER Salvator Louis (1926-) - 448  
BENEBIG Auguste Charles Pierre Joseph (1915-1993) - 378  
BENEBIG Cécile Ernestine Alice (1909-1957) - **31** - 378  
BÉNÉBIG Charles Alexandre Auguste (1888-1960) - 31 - 378

Etat des personnes étant Nées où Mariées où décédées où concessionnaires  
dans la commune de Pouembout

BENEBIG Félicie Charlotte Pauline (1911-2001) - 378  
BENEBIG Roger Luc - 378  
BENOIT Louise Marie Joséphine (1878-) - 59  
BENTEGEAT Felix - 178  
BENT SALAH Fathma - 2  
BERARDI Suzanne Blanche - 118  
BÉRAUD Jean (1829-1901) - **32**  
BERGER Claude - 343  
BERNANOS Anita - 143  
BERNANOS Augustine (1910-1993) - 330  
BERNANOS Cyprien (1915-1958) - 433  
BERNANOS Julien Henri (1892-1942) - **33** - 50 - 77  
BERNANOS Paul (1856-1936) - 33  
BERNANOS Raymonde - 331 - 386  
BERNIER Marie Madeleine (1907-1978) - 349  
BERRANGER Marie Emilie (1859-1899) - 15 - 16 - 17  
BERTHIER Sydonie (1836-1911) - 128  
BERTONI Ange (1852-1923) - **34** - 38 - 373  
BERTONI Ange (1907-1960) - **35** - 38 - 262  
BERTONI Brigitte Virginie (1912-2007) - **36** - 391  
BERTONI Edouard (1919-1963) - 10 - **37** - 38 - 262  
BERTONI Roger - 392 - 493  
BERTONI Simon (1882-1939) - 34 - 35 - 37 - **38** - 262 - 369 - 373  
BESNARD Héloïse Catherine (1871-1905) - 196  
BESSON Gabriel (1832-1918) - **39**  
BETFORT Fernande (1909-2017) - 128 - 327  
BEUCHER Marguerite Blanche (1908-) - 443  
BIENFAIT Guy Georges Eloi (1910-) - 240  
BIGOT Henriette (1896-1990) - **40**  
BIGOT Jean Baptiste (1851-1918) - 40  
BIGOU Alexandrine (1892-1954) - **41** - 42 - 256 - 265  
BIGOU Madeleine Rose (1874-) - 41 - **42** - 312 - 313 - 314 - 315 - 316 - 317 - 318  
BIGOU Prosper Marie (1853-1900) - 41 - 42  
BIONDI Joseph (1862-) - 220 - 353  
le BIZEC Maria (1846-1928) - **43** - 47  
BLANC André - 20 - 495  
BLISSAK AHMED BEN SEGHIR (1872-) - **44** - 359  
BLUTEAU François (1830-1890) - **45**  
BOILEAU Raymond Camille André (1890-) - 166  
BOIS-DAVID Marius Jean Joseph (1847-1918) - 60  
BOISSERY Ernest Raphael Dit Clovis (1895-1974) - 74  
BON Albert (1896-1970) - 337  
BONNARD Simone Germaine (1911-) - 56  
BONNENFANT Alfred Alphonse Edouard Dit Celestin (1899-1994) - 500  
BONTEMPS Jacques (1900-) - 75  
BOSSY Henri (1837-1906) - **46**  
BOUAABANA ALI BEN EL HAOUSSINE - 43 - **47**  
le BOUHELLEC Benjamin Gaston (1909-) - 123  
BOUILLIANT Eugène Alexandre Léonie (1860-) - 416  
BOUISSON Pascale Léocadie (1850-1897) - 3  
BOURDINAT Gaston Gervais Charles (1879-1968) - 48  
BOURDINAT Jean Jacques Louis Gervais (1936-1990) - **48** - 217  
BOURGEOIS Berthe Mathilde Léontine (1859-) - 403  
BOUSCASSE Achille Etienne Paul (1876-) - 286  
BOUSQUET - 52  
BOUSQUET Eugène Auguste (1899-1917) - **49** - 52 - 114  
BOUSQUET Eugénie Louise (1896-1969) - 33 - **50** - 52 - 88 - 114  
BOUSQUET Henri Eugène (1897-) - **51** - 52 - 114  
BOUSQUET Jean François (1853-1917) - 49 - 50 - 51 - **52** - 53 - 114  
BOUSQUET Louis Francois (1895-) - 52 - **53** - 114  
BOUTEILLER Michèle - 137  
BOUYÉ Georges - 78 - 421

Etat des personnes étant Nées où Mariées où décédées où concessionnaires  
dans la commune de Pouembout

BOUYÉ Guy - 20 - 495  
BOUYÉ Robert - 144  
BRASIER Jules (1846-1906) - **54**  
BRIENDO Marie Josephe (1853-1895) - 122  
BRINI Alain - 56  
BRINI Francia Marie Léonie (1897-1983) - **55**  
BRINI Sylvestre Ernest Gaetan (1903-1995) - **56**  
BRINI Victor Emmanuel Napoléon Garibaldi (1861-) - 55 - 56  
BROWN Alen Pralt (1933-) - 2 - 107  
BRUGNON Georgette (1916-1993) - 433  
BRUNET Adolphe Donat (1850-1906) - **57**  
BRUNETE Catherine - 416  
BUQUET Auguste Charles (-1927) - **58**  
BURELET Adèle (1904-) - **59**  
BURELET Jean Pierre (1871-) - 59

C

CAILLEAU Henri - 146  
CANALDO Lise (1872-1940) - 399  
CANET Julie (1861-1924) - 328  
CANTE Henri Marie (1841-1878) - 280  
CAPY Caroline Marie (1850-1896) - **60**  
CARMICHAEL Jean Alexandre (1908-1956) - 404  
CARNET Philomene (1856-1938) - 197 - 198 - 199 - 200  
CARON Elisa (1866-) - 374 - 375  
CASANOVA Victoire (1830-1910) - 63  
CASSIER Albertine Julie Georgette Antoinette (1911-1991) - 72 - 244  
CASSOU Jean-Louis (1844-1908) - 61  
CASSOU Mathe Yvonne Théodorine (1881-1914) - **61** - 123 - 124 - 125 - 342 - 343  
CAVAILLÉ Jean Pierre (1836-1898) - 43  
CAVAILLIER Eugène (1853-1924) - **62**  
CENDRE Maurice Joseph (1888-1962) - 320  
CESARI Antoine Félix (1964-) - 63  
CESARI Jules Pierre (1832-1885) - **63**  
CESARI Marie Philippine (1859-) - 63  
CESARI Paul Dit Polo (1842-1906) - **64**  
CHABAUD Laurent Gaston (1909-) - 40  
CHALAND Anne (1852-1878) - **65**  
CHALAND Jean Léonard (1826-) - 65  
CHAMOUILLE Antoine (1911-1985) - 162  
CHAMOUILLE Charles Henri (1896-1980) - 162  
CHANTREUX Albert Joseph Dit Baba (1873-1943) - 166  
CHAPELAIN Louis (1836-1899) - **66**  
CHARBONNEL Jean - 331 - 386  
CHARDON Francois (1916-1989) - 431  
CHARPIN Céline Joséphine (1890-1985) - **67**  
CHARPIN Jean Bapthiste (1888-1927) - **68**  
CHARPIN Jean Baptiste (1841-1920) - 67 - 68 - 69  
CHARPIN Joseph Marie (1889-1940) - **69**  
CHARTIER Clémence Émilie Jeanne (1915-) - 415  
CHARTON Marie Éléonore - 402  
CHARUE Grégoire Louis (1845-1907) - 70 - 71 - 281  
CHARUE Grégoire Louis (1889-) - **70** - 281  
CHARUE Pierre Charles (1888-1964) - **71** - 281  
CHASSAGNE Marguerite Jeanne (1825-) - 65  
CHAUDEMANCHE Joseph Adrien René (1895-) - 415  
CHAULY Jeanne - 17  
CHAUTARD Anna Antoinette (1905-1991) - 500  
CHAUTARD Edouard (1875-1946) - 500  
CHAUTARD Edouard Dit Lolo (1909-2001) - 500

Etat des personnes étant Nées où Mariées où décédées où concessionnaires  
dans la commune de Pouembout

CHAUTARD Léonie (1874-) - 499  
CHAUTARD Léonie (1906-1986) - 500  
CHAUTARD Paul Maurice (1915-) - 500  
CHAUTARD Pauline Adèle Louise (1904-) - 500  
CHAUTARD Raymond André (1918-1942) - 500  
CHAZAL Denis Auguste (1862-1936) - 72  
CHAZAL Marie Rosalie (1863-1945) - 72  
CHAZAL Marie Rosalie Dite Zilie (1889-1982) - **72** - 244  
CHÉNÉPA ou CHENAPIN Femme Indigène (1849-1890) - 455  
CHENEVIER Andrée Marie Josephe (1908-1929) - 74  
CHENEVIER Charles Alexandre Pierre (1901-1986) - 74  
CHENEVIER Georges (1862-1922) - **73**  
CHENEVIER Georges Jean Charles (1910-1987) - 74  
CHENEVIER Jean Dit Joanny (1859-1936) - **74**  
CHENEVIER Jean Joseph Marie Georges (1898-1915) - 74  
CHENEVIER Jeanne Aimée (1912-2009) - 74  
CHENEVIER Johany Gabriel Dit Gaby (1906-1979) - 74  
CHENEVIER Louis Auguste Dit Loulou (1904-1975) - 74  
CHENEVIER Marcelle (1895-1982) - 74  
CHENEVIER Pierre (1829-1894) - 73 - 74  
CHENEVIER Renée Marie-Louise (1896-1932) - 74  
CHENEVIER Roger Edouard (1915-1954) - 74  
CHENEVIER Yvette Germaine (1918-1929) - 74  
CHEVALIER François (1876-1949) - 75  
CHEVALIER Pierre (1883-1936) - 446  
CHEVALIER Yvonne Jeanne Lucie (1905-1995) - **75** - 449  
CHEVALLIER Félicien (1845-1902) - **76**  
CHIMENTI Catherine (1901-1974) - 33 - **77**  
CHIMENTI Georges Léopold Dit Yoyo - **78** - 421  
CHIMENTI Georgette Emilienne - 78 - 421  
CHIMENTI Léopold (-1933) - **79**  
CHIMENTI Yvonne Marthe - 78 - 421  
CHINAUT Louise Anna Marguerite (1847-) - 461  
CHRETIEN - 59  
CHRISTY Annie Fernande (1924-) - **80**  
CHRISTY Marcelle Jeanne (1925-) - **81**  
CLAIRET Louise Célestine Jeanne (1900-1956) - 297  
CLAVEL Marcel Léon (1907-1975) - 31  
CLEMEN Antoinette (1890-) - 159 - 161  
CLEMEN Florentine Fanny (1874-) - 55  
COLET Jacques Grégoire (1829-1898) - **82**  
COLIN Baptiste Jean-Marie (1836-1888) - **83**  
COLIN Jean-Bapthiste Joseph (1815-) - 83  
COLMACHE - 85  
COLMACHE Gaston Damas (1894-1969) - 85  
COLMACHE Germaine Mélie (1895-) - 85  
COLMACHE Henri Louis (1888-1888) - **84** - 85  
COLMACHE Louis Charles (1854-1923) - 84 - **85**  
COLOMER François Etienne Joseph (1827-1884) - **86**  
COMPAIN Henri - **87**  
COMPIN Alphonse (1903-1969) - 50 - **88** - 89  
COMPIN Jean-Bapthiste (1859-1939) - 88 - **89**  
COQ Andrée Dite Nono - 331 - 386  
CORBOU Marie Louise (1866-1915) - 4 - 5 - 6 - 7 - 8 - **90**  
CORMERY François (1826-1891) - **91**  
CORNAILLE Pauline Emestine Jeanne (1883-1973) - 56  
CORNAILLE Renée Marie (1914-2003) - 500  
CORTET Henriette (1903-) - 232  
CORTICCHIATO Madeleine Marie Antoinette Annette (1872-) - 220 - 353  
COSTA Joseph (1831-1909) - **92**  
COTE Jean (-1934) - **93**  
COURTOT Georges Victor Louis (1912-1955) - 74

Etat des personnes étant Nées où Mariées où décédées où concessionnaires  
dans la commune de Pouembout

COUSINET Jean Pierre Raoul (-1930) - **94**  
COUVAL Emile (1852-1932) - **95** - 280  
CRESTOT Alexandre Charles (1841-1899) - **96**  
CROSET Françoise Peronne - 410  
CUGOLA Charles Albert (1906-1933) - **97** - 98 - 347  
CUGOLA Paul (1867-) - 97 - **98** - 99 - 100 - 347  
CUGOLA Paul (1901-1944) - 98 - **99** - 347  
CUGOLA Yvonne Marie (1902-) - 98 - **100** - 347

D

DABLAINVILLE Emile Victor (1849-1908) - **101**  
DALMAYRAC Baptistine (1890-1972) - **102** - 104  
DALMAYRAC Edouard Alphonse (1888-1968) - **103** - 104  
DALMAYRAC Jean Baptiste (1850-1900) - 102 - 103 - **104** - 105  
DALMAYRAC Josette Elise (1925-) - 103  
DALMAYRAC Victor Roméo (1894-1898) - 104 - **105**  
DAPREMONT Adèle Marie (1896-) - 85  
DARRAS Marie Geneviève - 167  
DARTIAILH Marie Dite Jeanne (1854-) - 106 - 107 - 159 - 160 - 162  
DARTIAILH ou DARTIALH André (1902-1973) - **106**  
DARTIAILH ou DARTIALH Jeanne (1880-) - 1 - 2 - **107**  
DAUPHIN Alphonse Guy François (1860-) - **108** - 179  
DEBELS Emile - 80  
DEBELS Fernande - 80  
DEBELS Frantz - 80  
DEBOVE Muguette Elise Hélène - 67  
DECULTY Antoine (1853-1892) - **109**  
DEGAND Léon Henri (1846-1916) - **110**  
DELAITRE Pierre (1841-1906) - **111**  
DELAMARE Honoré Timothée (1854-1907) - **112**  
DELARD Mélanie Henriette (1842-1934) - **113** - 485 - 486 - 487 - 488 - 490 - 491  
DELIASSUS Louise Ambrosine (1862-1900) - 49 - 50 - 51 - 52 - 53 - **114**  
DELOBELLE Elisabeth (1910-1956) - 352  
DELORME Alice Anna Eugénie (1896-1982) - 103  
DENOYELLE Alfred (1900-) - 366  
DEPLANQUE Alexis Charles (1900-1944) - 321  
DEPLANQUE Doris - 245  
DÉPREZ Joseph (-1924) - **115**  
DERIJARD Raoul Pierre Auguste - 85  
DESCHAMPS Alphonse Bruno (1869-1902) - 116  
DESCHAMPS Alphonsine (1864-1932) - 116  
DESCHAMPS Angèle Virginie (1875-1876) - 116  
DESCHAMPS Antoine Joseph (1810-1853) - 116  
DESCHAMPS Emilienne (1872-) - 116  
DESCHAMPS Henriette (1865-) - 116  
DESCHAMPS Honorine (1861-) - 116  
DESCHAMPS Joseph (1838-1897) - **116**  
DESCHAMPS Joséphine (1873-1953) - 116  
DESCHAMPS Marie Virginie (1860-1875) - 116  
DESCHAMPS Pierre Joseph (1867-1941) - 116  
DESRUES Jacques Michel Arnaud (1796-1872) - 117  
DESRUES Michel Nicolas Ferdinand (1828-1888) - **117**  
DESVIGNES Henri (1862-) - 118  
DESVIGNES Jules (1906-1967) - **118**  
DEVAUD Fernand - 466  
DEVAUD Grégory (1981-) - **119** - 456  
DEVAUD Léo Fabien Marion Haunui (2014-) - 119 - 456  
DEVAUD Marion Léopold René Alain (1956-) - 119  
DEVAUD Tiana Sandra Brigitte Heiat (2015-) - 119 - 456  
DEVEAUX Lucie - 245



Etat des personnes étant Nées où Mariées où décédées où concessionnaires  
dans la commune de Pouembout

DEVERA - 20 - 495  
DEVILLERS Irène (1920-2019) - 292  
DHAINAUT Edouard Alexandre (1838-1888) - 360  
DIDIERJEAN Laurent (-1894) - **120**  
DIGNAN Mickael Patrick - 129  
DIJOU Louis Laurent Emmanuel (1886-1947) - 121  
DIJOU Yvonne Louise Jeanne (1919-1996) - **121**  
DILLENSEGER Georges (1920-1990) - 448  
DINOMAIS Pierre François (1846-1891) - **122**  
DJAKOEN Alice (1916-1972) - 433  
DOLBEAU Paul - 20 - 495  
DONADEY Marie Louise Désirée - 494  
DONATI Albertine Marceline - 343  
DONATI André - 343  
DONATI Barthelemy Louis Dit Loulou - 343  
DONATI Louis (1910-1992) - 343  
DONATI Nathalie Théodorine - 343  
DONATI Suzanne Alice - 343  
DOOM Nelly - 155  
DOUVIER Blanche Marguerite (1899-1983) - 61 - 125  
DOUVIER Francine Andrée (1911-2005) - 61 - **123** - 125  
DOUVIER Jeanne Mathilde (1903-) - 61 - **124** - 125  
DOUVIER Maurice (1898-) - 61 - 125  
DOUVIER Paule Théodorine (1905-1992) - 61 - 125  
DOUVIER Pierre Augustin (1864-1911) - 61 - 123 - 124 - **125**  
DOUVIER Pierre Henri (1902-1903) - 61 - 125  
DOUYÈRE Marie Clelie (1874-1903) - 240 - 241 - 242  
DOUYÈRE Suzanne Marie Léonie (1920-) - 292  
DROUX François (-1929) - **126**  
DUBARY Francine - 149  
DUBATON Ferdinand Emile Joseph (1891-) - 286  
DUBATON Fernande Emilie Victorine (1913-2015) - 460  
DUBATON Victor - 147  
DUBET Jean (1836-1902) - **127**  
DUBUC Jules Sadi Casimir Felix (1890-) - 85  
DUBUISSON Andrée (1914-2009) - 378  
DUCROS Antonin Marius (1870-1930) - 358  
DUCROS Jean Baptiste (1844-1937) - 358  
DUCROS Maria Victoire (1876-1964) - 358 - 404 - 405 - 406 - 407 - 408  
DUGAS Antoinette Anne (1846-1925) - 498 - 500  
DUHAMEL Berthe Marguerite Irma (1886-1974) - 128  
DUHAMEL Emile (1890-1916) - 128  
DUHAMEL Madeleine Suzanne (1894-1979) - 128  
DUHAMEL Narcisse Alexandre (1838-1874) - 128  
DUHAMEL Narcisse Charles (1888-1952) - 128  
DUHAMEL Narcisse Pierre (1865-1931) - **128** - 327  
DUHAMEL Raoul (1892-1916) - 128  
DUMONT Jean (1839-1889) - 464  
DUMONT Léontine (1886-) - 464  
DUPONT Marthe (1906-) - **129**  
DUPRÉ Jean Pierre Antoine Emile (1853-1916) - 130  
DUPRÉ Léa Augustine (1892-1960) - **130**  
DUPUIS André Antoine Arthur (1924-1925) - 132 - 178  
DUPUIS Catherine (1923-2017) - 132 - 178  
DUPUIS Emmanuel Antoine (1928-) - 132 - 178  
DUPUIS Evelyne Noemie Marie (1926-) - 132 - 178  
DUPUIS Louis (1859-) - **131** - 498  
DUPUIS William Emmanuel (1897-) - **132** - 178  
DURAND Blanche Victoire (1897-1932) - 171  
DUVIVIER Albert (1827-) - **133** - 150 - 420  
DUVIVIER Alfred (1931-) - **135** - 150 - 420  
DUVIVIER Alfred (1931-) - **134** - 150 - 420

Etat des personnes étant Nées où Mariées où décédées où concessionnaires  
dans la commune de Pouembout

DUVIVIER Claude (1940-) - **136** - 150 - 420  
DUVIVIER Claude (1940-) - **137** - 150 - 420  
DUVIVIER Daniele (1938-) - **139** - 150 - 420  
DUVIVIER Daniele (1938-1938) - **138** - 150 - 420  
DUVIVIER Elodia (1942-) - **141** - 150 - 420  
DUVIVIER Elodia (1942-) - **140** - 150 - 420  
DUVIVIER Georges (1930-) - **142** - 150 - 420  
DUVIVIER Georges (1930-) - **143** - 150 - 420  
DUVIVIER Georgette (1928-) - **144** - 150 - 420  
DUVIVIER Germaine (1933-) - **145** - 150 - 420  
DUVIVIER Germaine (1933-) - **146** - 150 - 420  
DUVIVIER Ida (1938-) - **148** - 150 - 420  
DUVIVIER Ida (1938-) - **147** - 150 - 420  
DUVIVIER Léon (1930-) - **149** - 150 - 420  
DUVIVIER Léon Auguste (1872-) - 150 - 288  
DUVIVIER Leon Clément (1905-) - 133 - 134 - 135 - 136 - 137 - 138 - 139 - 140 - 141 - 142 - 143 - 144 - 145 - 146 - 147 -  
148 - 149 - **150** - 151 - 152 - 153 - 154 - 155 - 156 - 288 - 420  
DUVIVIER Raymond (1946-) - 150 - **151** - 420  
DUVIVIER Raymond (1946-) - 150 - **152** - 420  
DUVIVIER Raymonde (1934-) - 150 - **154** - 420  
DUVIVIER Raymonde (1934-) - 150 - **153** - 420  
DUVIVIER Roger (1937-) - 150 - **156** - 420  
DUVIVIER Roger (1937-) - 150 - **155** - 420

E

EBSTEIN Simon Lucien Edouard (1903-1962) - 124  
EGGERLÉ Lina (1884-0193) - 251  
EL AFFIF OULD SI EL MAHI BELKASSEM (1864-1928) - **157**  
EQUOY Odette (1912-) - 1  
ERNAULT Vitaline (1852-1928) - 349  
ESCHENBRENNER Catherine (1852-1920) - 178  
ESCOUROU Jean Baptiste (1840-1892) - **158**  
ESPIÈS Antoinette (1885-) - 9 - 11 - 12 - 13 - 159  
ESPIÈS Antonio (1854-1919) - **159** - 160 - 162  
ESPIÈS Francois (1892-) - 159 - **160**  
ESPIÈS Jules Antoine (1887-1955) - 159 - 161  
ESPIÈS Marguerite (1912-) - **161**  
ESPIÈS Marthe (1898-1978) - 159 - **162**  
EVANNO Marie Barbe Anna (1858-) - 67 - 68 - 69

F

FACIO Albertine Eugénie Paulette (1925-1999) - 312  
FACIO Constantin Albert (1886-) - 312  
FACIO Rose Marguerite - 312  
FAUCONNET Léonard (1838-1900) - **163**  
FAURANT Auguste Alexandre Dit Pascal GOUDREAU (1828-1891) - 410  
FAVE Auguste (1870-) - 164  
FAVE Lucile Marguerite Maguy (1913-2015) - **164** - 344  
FAYARD Léonarde - 18  
FERRAUD Joséphine (1885-) - 245 - 446  
FERRERI Dominique (1861-) - 165  
FERRERI Marie Constance (1890-1975) - **165**  
FERRY Jean (1848-1908) - **166**  
FERRY Jean Baptiste (1888-) - 166  
FERRY Joséphine Jeanne (1890-1965) - 166  
FERRY Marie Hélène Marthe (1884-1951) - 166  
FERRY Marie Rose (1886-) - 166  
FESSARD Alfred (1954-) - 389

Etat des personnes étant Nées où Mariées où décédées où concessionnaires  
dans la commune de Pouembout

FESSARD Evelyne (1951-) - 389  
FESSARD Guy (1958-) - 389  
FESSARD Guy René Roger (1927-) - 389  
FESSARD Michèle (1952-) - 389  
FESSARD Robert - 59  
FESSARD Rosely Ine (1957-) - 389  
FEUERSTEIN Evelyne Léonie (1918-1977) - 251  
FLEURY Charles Sylvain (1809-1876) - 167  
FLEURY Jules (1852-1890) - **167**  
FLOTAT Célestin (1850-1914) - **168** - 170 - 171 - 172 - 173 - 175 - 348  
FLOTAT Célestine (1918-1996) - **169** - 173 - 216 - 226  
FLOTAT Charles (1894-) - 168 - **170** - 218 - 291 - 348 - 366  
FLOTAT Eugène (1895-) - 168 - **171** - 348  
FLOTAT Francois (1892-1916) - 168 - **172** - 348  
FLOTAT Francois Camille (1919-) - 175 - 412  
FLOTAT Georges Paul André (1912-1991) - 175 - 274 - 412  
FLOTAT Lucien Charles Dit Canaille (1914-) - 175 - 412  
FLOTAT Marie Celina (1889-1940) - 168 - 169 - **173** - 348 - 391 - 392 - 393 - 394 - 395 - 396 - 397  
FLOTAT Nicole (1935-) - **174** - 476  
FLOTAT Pierre Léonard Marie Dit Auguste (1885-1956) - 168 - **175** - 348 - 412  
FOGLIANI Fernande Marie-Louise (1917-1957) - 15 - 431  
FOGLIANI Théodore Auguste (1909-2001) - 431  
FOLGER Sarah (1876-1947) - **176** - 216 - 218 - 219 - 224 - 225 - 230 - 231 - 232 - 233 - 234 - 235  
FOLGER Siméon Charles Dit Tchiale (1833-1903) - 176  
FOLTAT Louise Célestine (1897-) - **177** - 455  
FONTAINE - 20 - 495  
FOREST Alexandre Joseph (1882-1963) - 128  
FOREST Antoine (1843-1921) - 178  
FOREST Elise Hélène Marguerite (1887-1969) - 132 - **178**  
FOREST France Théodore (1885-1944) - 128  
FORET Berthe Hentiette Marguerite Marthe (1889-1983) - 108 - **179** - 182  
FORET Jacques (1810-) - 182  
FORET Louis Raphael (1887-) - 182  
FORET Marguerite (1895-1895) - **180** - 182  
FORET Marguerite Rosine Orthense (1886-1886) - 182  
FORET Marie (1891-1975) - **181** - 182 - 461  
FORET Pierre (1849-1917) - 179 - 180 - 181 - **182**  
FORGET François (1835-1894) - **183**  
FORNARA Louis Auguste (1843-1913) - **184**  
FOUCAUD Rose Victoire (1855-) - 471 - 472  
FOUCAULT Michel Ernest - 116  
FOUQUES Samuel Désiré (1839-1883) - **185**  
FOURCEAUX Victor Etienne (1833-1897) - **186**  
FRAISSE Roger - 343  
FRÉMINET Augustine (1881-) - **187** - 188 - 350 - 351  
FRÉMINET Augustine Marie (1913-1992) - 67  
FRÉMINET Charles (1886-1887) - 188  
FRÉMINET Edouard (1916-1974) - 67  
FRÉMINET Eugène (1878-) - 67  
FRÉMINET Eugène Auguste (1910-1983) - 67  
FRÉMINET Gaston Marie Gabriel (1887-1970) - 188  
FRÉMINET Louis Joseph (1849-1891) - 187 - **188**  
FRICOTTE Marie - 430 - 433 - 434 - 435 - 436 - 437 - 438  
FROGIER Charles Gustave Mahutarii (1912-1989) - 103  
FULLER Noella - 343  
FUZEAU Michel (1834-1901) - 24 - **189**

G

GALLION Lucie (1887-1929) - 429  
GALMES Marie Catherine (1905-1907) - **190** - 191 - 221

Etat des personnes étant Nées où Mariées où décédées où concessionnaires  
dans la commune de Pouembout

GALMES Raphael (1869-) - 190 - **191** - 192 - 221  
GALMES Raphael (1907-) - 191 - **192** - 221  
GANE Paul - 129  
GARDEL Sophie - 448  
GARESSEUX Henriette (1837-1874) - 116  
GARGADENNEC Jean Marie (1845-1899) - **193** - 339  
GARNIER Eustache Mathieu (-1930) - **194**  
GASTALDI Emile - 448  
GASTALDI Louis (1891-1940) - 500  
GASTALDI Sebastien (1894-1970) - 381  
GATECHAIR Louis (1859-) - 500  
GATEFAIT Emile Hippolyte (1871-1949) - 166  
GAUSSERAND Jean Pierre (1839-1890) - **195**  
GAUTIER Anne Marie Ernestine Joséphine (1900-1961) - 215  
GAVEAU André Charles Henri (1854-1920) - 196  
GAVEAU Emile (1892-1963) - **196**  
GAVEAU Emilienne (1928-2001) - 431  
GAY Louise (1820-) - 182  
GAZENDEL Emma Théodorine (1891-) - **197**  
GAZENDEL François Julien (1847-1919) - 197 - 198 - 199 - 200  
GAZENDEL Gustave François Marie (1895-1953) - **198**  
GAZENDEL Pierre Louis (1892-1892) - **199**  
GAZENDEL Victorine Pauline (1890-1890) - **200**  
GERBET Henri Alexandre (1907-) - 292  
GERBET Jean Claude (1880-) - 292  
GERMAIN Louis Charles Prosper (1849-) - **201** - 360  
GERVOLINO Roger Noel (1909-1991) - 269  
GHIBAUDO Bruno (1859-1927) - **202**  
GIBERT Alexis (1843-) - 203 - 204 - 205  
GIBERT Eugène Gabriel (1900-) - **203**  
GIBERT Lucien Emile - **204**  
GIBERT Maxime Raymond (1897-) - **205** - 229  
GIBERT Raymond (1897-1976) - **206** - 235  
GIBERTON Thérèse - 3  
GIGUET Adonis Hugues (1896-1922) - 81  
GIGUET Monique - 81  
GIGUET Nicole - 81  
GILLES Odette Germaine (1913-1995) - 15 - 431  
GILLES Pierre Boniface (1841-1924) - **207**  
GILLIER Jacques (-1931) - **208**  
GILQUAIN Alexandrine (1810-) - 354  
GIRARD Armand Louis Philippe (1841-1913) - 209  
GIRARD Louis Charles (1878-1940) - **209** - 210  
GIRARD Marcelle Armande (1918-) - 209 - 219  
GIRARD Odette (1916-) - 209 - **210** - 212  
GIRARD Paulette Louise (1914-1963) - 209  
GIRAUD Chantal Marie Marthe (1928-2005) - 431  
GOUIN Henri (1862-1936) - **211** - 282  
GOUIN Henriette Marie (1904-1982) - 211 - 282  
GOUIN Jeanne Eugénie (1908-1975) - 211 - 282  
GOUIN Léonie Augusta (1911-1973) - 211 - 282  
GOULIÉ André Léon Armand (1918-) - 210 - **212**  
GOULIÉ Jean-Charles (1861-1937) - 212  
GOYETCHE Marceline Raymonde (1915-1981) - 15 - 431  
GRANGER Claude (1820-) - 213  
GRANGER Pierrette Françoise (1857-1912) - **213** - 424 - 425 - 426  
GRASSI Hélène Marie (1913-1930) - 445  
GRENIER Pierre Léon (1845-1892) - **214**  
GRIMIGNI Andre (1892-1923) - 28 - **215** - 227  
GRIMIGNI André (1915-1958) - 169 - 176 - **216** - 224 - 226  
GRIMIGNI Andrée Marcelle Roberte (1936-) - 48 - **217**  
GRIMIGNI Anny Lucie (1905-1957) - 170 - 176 - **218** - 224

Etat des personnes étant Nées où Mariées où décédées où concessionnaires  
dans la commune de Pouembout

GRIMIGNI Catherine (1896-) - 243  
GRIMIGNI Henri Jules Georges (1911-1984) - 176 - 209 - **219** - 224  
GRIMIGNI Innocent Antoine (1835-1920) - **220** - 221 - 222 - 224 - 227 - 228 - 353  
GRIMIGNI Jean Camille (1864-1946) - 220 - 353  
GRIMIGNI Marie Françoise (1861-1961) - 220 - 353  
GRIMIGNI Marie Innocente (1886-1907) - 190 - 191 - 192 - 220 - **221** - 353  
GRIMIGNI Marie Madeleine (1876-) - 220 - **222** - 353 - 412 - 413  
GRIMIGNI Marie Nonce (1890-1967) - 28 - **223** - 227 - 490  
GRIMIGNI Martin (1872-1962) - 176 - 216 - 218 - 219 - 220 - **224** - 225 - 230 - 231 - 232 - 233 - 234 - 235 - 353  
GRIMIGNI Mary Lise (1907-) - 176 - 224 - **225**  
GRIMIGNI Monique - 169 - 216 - **226**  
GRIMIGNI Natale (1805-1880) - 220  
GRIMIGNI Noel Sébastien (1869-1940) - 28 - 215 - 220 - 223 - **227** - 353  
GRIMIGNI Pierre Jérôme (1879-1946) - 220 - **228** - 288 - 327 - 353  
GRIMIGNI Yvonne (1901-1951) - 205 - **229**  
GRIMIGNY Catherine (1896-) - 176 - 224 - **230** - 243  
GRIMIGNY Charles Martin (1898-) - 176 - 224 - **231**  
GRIMIGNY Charles Paul (1912-1996) - 176 - 224 - **232** - 459  
GRIMIGNY Marcelle (1903-) - 176 - 224 - **233**  
GRIMIGNY Marguerite (1919-) - 176 - 224 - **234**  
GRIMIGNY Yvonne (1901-1956) - 176 - 206 - 224 - **235**  
GROS Louis (1869-1904) - 236  
GROS Samuel (1843-1923) - **236**  
GUÉNU François Eugène (1837-1896) - **237**  
GUERESSE Joseph (1832-1905) - **238**  
GUÉRIN Octave (1894-1980) - 408  
GUESDON Jane (1877-) - 278 - 279  
GUICHARD Marie Henriette (1864-) - 273  
GUISGANT Joseph Celestin (1901-1961) - 300  
GUMULA Waldedmar - 132 - 178  
GUYONNET Julien Marie (1836-1892) - **239**

H

HAGARD Euphrosine Joséphine - 415  
HALDRIC Raymonde Micheline - 132 - 178  
HANNEQUIN Denise (1894-) - **240**  
HANNEQUIN Eugène Louis Augustin (1866-1947) - 240 - 241 - 242  
HANNEQUIN Frédéric Léopold (1891-1893) - **241**  
HANNEQUIN Mathilde Denise (1894-) - **242**  
HAYTCOEUR - 20 - 495  
HEISTER Alexandre Alain (1890-2007) - 197  
HEISTER Henry Georges Eugène (1888-1962) - 375  
HELLOUIN Victor Maruis (1888-1957) - 259  
HÉNICQUE Marie Alphonsine Stéphanie (1867-) - 364  
HÉNO François Théodore (1890-1951) - 230 - **243**  
HÉNO Laurent (1845-) - 243  
HENRIOT Claude Léon (1849-1925) - 244  
HENRIOT Henri Fortuné (1883-1974) - 72 - **244**  
HENRIOT Paul Henri (1909-) - 72 - 244  
HERLEIN Charles Lucien Raymond (1924-) - 128 - 327  
HERTZOG Joséphine Marie (1875-1942) - 479  
HERVÉ Léon (1901-1962) - 209  
HERVIEU Hortance Désiré (1860-1905) - 179 - 180 - 181 - 182  
HERVOUET - 20 - 495  
HERVOUET - 59  
HERVOUET Alexandrine Marguerite (1906-1987) - **245**  
HERVOUET Amélie Augustine Marie Marguerite (1896-1953) - 209 - 210  
HERVOUET André - 59  
HERVOUET Auguste (1884-1971) - **246** - 446 - 486  
HERVOUET Jean Baptiste (1846-1892) - 246 - 446

Etat des personnes étant Nées où Mariées où décédées où concessionnaires  
dans la commune de Pouembout

HERVOUET Jean Marie Alexandre Josepj (1882-1968) - 245 - 446  
HERVOUET Philomène Dite Marguerite (1892-1913) - 446  
HERVOUET Pierre Jean Marie (1886-1968) - 446  
HERVOUET Raymond Jean Marie (1889-1968) - 446  
HERVOUET Thérèse Hélène (1925-2018) - **247**  
HEURTEBISE Jean François Doctrové (1841-1896) - **248**  
HIVERT Adrien Louis (1852-1890) - **249**  
HOARAGI-MIRI HINA Florence - 152  
HORIO Jeanne Kikono (1924-2012) - 74  
HOYEZ Adèle Justine (1861-1940) - 110  
HUBERT Louis Joseph (1823-1894) - **250**  
HUGUENY Charles Joseph Auguste (1880-1925) - 251  
HUGUENY Paul (1910-1964) - **251**  
HUGUET Jean (1839-1903) - **252**

I

ISTIVIE Jeanne Marie Madeleine (1884-1962) - 452 - 453

J

JACQUET - 234  
JACQUOT Virginie (1848-) - 187 - 188  
JAMIN Marie Françoise (1853-1930) - **253** - 329 - 335  
JAMIN Paul Georges (1920-) - 466  
JARZAGUET Marien (1839-1906) - **254**  
JEAN Antoine (1841-1904) - **255** - 256 - 258 - 259 - 280  
JEAN Antoine Laurent Thomas (1883-1962) - 16 - 41 - 255 - **256** - 257 - 280  
JEAN Auguste Pierre (1907-) - 16 - 256 - **257**  
JEAN Émelie Marie Antoinette (1890-1890) - 255 - 280  
JEAN Hippolyte Joseph Marie (1885-1885) - 255 - 280  
JEAN Jeanne Victorine (1886-1905) - 255 - **258** - 280  
JEAN Joanna Fernande (1881-1963) - 255 - **259** - 280 - 319 - 320 - 321 - 322 - 465  
JEAN Victor Emile (1890-1891) - 255 - 280  
JEAN-BAPTISTE Georges Henri Victor (1898-1975) - 404  
JEAN BPATISTE Fernand Dit Doudoute - 294  
JEULIN Jean Jacques (1955-) - 388  
JOLY - 260  
JOLY Emile Jean (1846-1916) - **260**  
JOLY Jean Louis (1886-1886) - 260  
JULIAN Anais (1891-1917) - 14 - **261** - 263  
JULIAN Anna (1889-1926) - 14 - 35 - 37 - 38 - **262** - 263  
JULIAN Anna - 134  
JULIAN Auguste Jules (1842-1919) - 14 - 261 - 262 - **263** - 264 - 265 - 266  
JULIAN Edouard Jules (1893-1957) - 14 - 263 - **264** - 365  
JULIAN Jules Clément (1887-1928) - 14 - 41 - 263 - **265**  
JULIAN Marie (1888-) - 14 - 263 - **266**  
JULLIAND Caroline (1835-) - 464

K

KABAR Louis Noel (1898-1958) - 415  
KANONY Elysée Jean - 102  
KAPO Marie (1860-) - 40  
KASSINEM Madeleine (1884-1939) - 473  
KASTELLER Berthe (1899-1902) - **267** - 268  
KASTELLER Marie Eugénie (1861-1940) - 19 - 20 - 267 - **268** - 287 - 288 - 289 - 290 - 291 - 292 - 293  
KAUFFMAN Marie Catherine (1831-) - 416  
KONAP (1843-) - 176

Etat des personnes étant Nées où Mariées où décédées où concessionnaires  
dans la commune de Pouembout

KRETZ Maria (1891-1971) - 121  
KUHNS Albertine Florence (1919-1976) - **269** - 273  
KUHNS Edouard Victor (1846-1893) - 273  
KUHNS Eugénie Hélène (1906-1912) - **270** - 273  
KUHNS Georgette Augustine (1910-1997) - **271** - 273  
KUHNS Henri Augustin (1908-1926) - **272** - 273  
KUHNS Henri Edgar (1882-1954) - 269 - 270 - 271 - 272 - **273** - 274 - 275 - 276 - 286  
KUHNS Louise Henriette Dite Louissette (1904-1990) - 175 - 273 - **274** - 412  
KUHNS Lucie Rose (1913-2000) - 273 - **275**  
KUHNS Marie Henriette (1877-) - 116  
KUHNS Marthe Jeanne (1911-2004) - 273 - **276**  
KUWABARA Seiji Kunji (-1948) - 277 - 443  
KUWABARA Suzanne Madeleine (1920-2022) - **277**

L

LABORDE Bernadette (1924-) - 129  
LABORDE Chantal (1929-) - 129  
LABORDE Pierre (1896-1939) - 129  
LABORDE Reine Marie-Louise (1906-1997) - 74  
LABORDE Roselyne (1931-) - 129  
LACOSTE Berthe Marguerite (1887-) - 212  
LACOURT Emilie Louise (1902-) - **278**  
LACOURT Gabrielle Henriette (1905-1995) - **279**  
LACOURT Louis Emile (1868-) - 278 - 279  
LACROIX Blanche Marie Eugénie (1868-1903) - 346  
LALLIER Marie Ambrosine (1853-) - 95 - 255 - 256 - 258 - 259 - **280**  
LAMAISON Eugène (1874-1878) - 65  
LAMAISON Joseph (1831-1895) - 65  
LAMAISON Victorine (1876-1878) - 65  
LAMBERT Léon Ange (1897-1963) - 422 - 464  
LAMBRISSE Anne - 26  
LANGLET Augustine (1848-1916) - 70 - 71 - **281** - 282  
LANGLET Marie Augustine (1874-) - 211 - 281 - **282**  
LANGLOIS Arsène Eugène (-1925) - **283**  
LANGMANS François (1844-1891) - **284**  
LATAPIE Alexandrine (1876-) - 286  
LATAPIE Alphonse Désiré (1879-) - 286  
LATAPIE Augustine Marie (1877-) - 286  
LATAPIE Eugénie Jeanne (1883-1970) - 269 - 270 - 271 - 272 - 273 - 274 - 275 - 276 - 286  
LATAPIE Jean Paulin Dit Cato (1838-1893) - 286  
LATAPIE Marie Augustine Catherine (1880-1947) - 286  
LATAPIE Marie Louise (1875-) - 286  
LAUGIER Yvonne Marcelle (1900-) - 357  
LAUNAY Alexandre Joseph (1820-1896) - 286  
LAUNAY Anne Marie Emilie - 466  
LAUNAY Daniella Christiane Jeanne - 466  
LAUNAY Edouard (1918-) - 399  
LAUNAY Edouard François (1889-1923) - 285 - 492  
LAUNAY Elisabeth (1918-) - **285** - 492  
LAUNAY Eugène (1915-1994) - 492  
LAUNAY Ferdinand Louis (1898-1968) - 466  
LAUNAY Ginette Fernande - 466  
LAUNAY Louise Adélaïde (1850-1922) - **286**  
LAUNAY Raymond Ferdinand (-1938) - 466  
LAUNAY Raymonde Paulette - 466  
LAUNAY René Marcel - 466  
LAUNAY Yvette Muguette - 466  
LAURENT Alfred Eugène Émile (1890-) - 268 - **287**  
LAURENT Clémentine Adèle Léontine (1888-) - 150 - 228 - 268 - **288**  
LAURENT Eugénie Georgette (1895-) - 268 - **289**

Etat des personnes étant Nées où Mariées où décédées où concessionnaires  
dans la commune de Pouembout

LAURENT Félix Clément (1853-1898) - 268 - 287 - 288 - 289 - 290 - 291 - 292 - 293  
LAURENT Georges Eugène (1897-1898) - 268 - **290**  
LAURENT Lucie Eugénie (1897-1926) - 170 - 268 - **291**  
LAURENT Marguerite Claire (1889-1929) - 268 - **292**  
LAURENT Philippine Paule Germaine (1894-1986) - 268 - **293**  
LAVIGNE Célestine (1888-1958) - **294**  
LAVIGNE Felix (1901-1929) - **295**  
LAVIGNE Gaston Charles (1881-) - **296**  
LAVIGNE Jean (1851-1908) - 294 - 295 - 296 - 297 - 298 - 299 - 300 - 301 - 302  
LAVIGNE Jean (1892-) - **297**  
LAVIGNE Louis Philippe (1898-1918) - **298**  
LAVIGNE Louise (1895-) - **299**  
LAVIGNE Marguerite (1891-1967) - **300**  
LAVIGNE Mariette Dite Henriette (1894-1963) - **301**  
LAVIGNE Rosalie Augustine (1887-) - **302**  
LAVOIX Charles Edmond Georges (1876-1929) - 293  
LAVOIX Lucien Charles (1906-) - 132 - 178  
LAZARE Simon Francis (1897-1948) - 302  
LE BORGNE François (1850-1893) - **303**  
LEBRET Victor Frédéric (1883-) - 80 - 81  
LECA Pierre Antoine (1887-) - **308**  
LECERF Aimé Joseph (1912-) - 40  
LECERF Amimé José (1912-) - 40  
LECERF Augustine (1917-1988) - 40  
LECERF Gaston Henri (1918-1946) - 40  
LECERF Gaston Henri (1918-1946) - 40  
LECERF Hélène - 40  
LECERF Jean-Auguste ; Felix (1882-1934) - 40  
LECERF Lucien Henri (1911-1938) - 40  
LECHARTIER Felix Aimé (1875-) - 375  
LE COR Jean Daniel (1844-1891) - **304** - 305 - 306 - 339  
LE COR Marie Léonie (1887-1963) - 304 - **305** - 339 - 367 - 368 - 369  
LE COR Paul Joseph (1890-1955) - 304 - **306** - 339  
LEDUÉ Maximilien Gustave (1841-) - 468  
LEFORT Sophie (1846-1878) - 209  
LE JEAN Marie Yvonne (1863-1912) - 382 - 383  
LEJEUNE Louis Henri (-1923) - **309**  
LÉONI Carlo William (1878-1962) - 406  
LE PIRONNEC Renée Andrée Paule (1915-) - 473  
LEQUES Georges (1892-1983) - 481  
LERDA François Louis (-1933) - **310**  
LEROY Alfred Désiré (1844-1892) - **311**  
LEROY Jean Georges (1895-1993) - 130  
LEROY Rose (1912-1983) - 223  
LESERVOISIER Bernard Yves Raoul (1931-2015) - 277  
LESPINE Cécile Marie Elisabeth (1895-1946) - 42 - **312** - 313  
LESPINE François Xavier (1842-1903) - 42 - 312 - **313** - 314 - 315 - 316 - 317 - 318  
LESPINE Joseph François (1896-1948) - 42 - 313 - **314**  
LESPINE Léon Emile (1898-1899) - 42 - 313 - **315**  
LESPINE Léontine Marie Antoinette (1894-) - 42 - 313 - **316**  
LESPINE Marie Louise (1902-1907) - 42 - 313 - **317**  
LESPINE Marius Georges (1900-) - 42 - 313 - **318**  
LESSON Lucien René (1910-) - 211 - 282  
LETHÉZER Victor - 466  
LETIERCE Julien Henri (1911-1988) - 74  
LETOCART Edith (1919-1981) - 292  
LETOCART Léon Marie Eugène Clovis (1862-1922) - 292  
LETOCART Léontine (1920-) - 292  
LETOCART Raymond (1916-1962) - 292  
LETOCART Roger (1917-) - 292  
LETOILE Claire Hortense (1902-) - 259 - **319**  
LETOILE Emilie (1906-1951) - 259 - **320**



Etat des personnes étant Nées où Mariées où décédées où concessionnaires  
dans la commune de Pouembout

LÉTOILE Jean Célestin (1878-1913) - 259 - 319 - 320 - 321 - 322  
LETOILE Marie Antoinette (1901-) - 259 - **321**  
LETOILE Paul (1909-1937) - 259 - **322**  
LEVALLOIS LouisVictor (1841-1912) - **323**  
LEVANGON - 59  
LEVITE Hélène (1867-1945) - 366  
LE VOAS Joseph (1830-1889) - **307**  
LHAUMAY Raymond Etienne (1835-1906) - **324**  
LILI Liliane Pauline - 415  
LIMPERANI Lucien (1843-1924) - **325** - 326  
LIMPERANI Rose (1867-) - 325 - **326** - 386 - 387  
LOMONT Auguste Eugène (1856-) - 327 - 372  
LOMONT Emile Edmond (1916-1920) - 128 - 327  
LOMONT Eva Marie (1883-1947) - 128 - 228 - **327** - 372  
LOMONT Louise Olive (1886-1935) - 372  
LOMONT Marc (1912-1986) - 128 - 327  
LOMONT Narcice (1909-1984) - 128 - 327  
LOMONT Rachelle (1914-1993) - 128 - 327  
LOUDES Bernard (1846-1900) - 328  
LOUDES Paul Louis (1889-1973) - **328** - 429  
LOUIS Marie Louise (1849-) - 166  
LOZACH Emile Eugène - 330  
LOZACH Etienne (1850-1908) - 253 - **329** - 335  
LOZACH Etienne Francois (1908-1999) - **330** - 335 - 491  
LOZACH Eugénie Mélanie (1910-1996) - **331** - 335 - 386 - 388 - 389 - 491  
LOZACH francois eugène (1903-) - **332** - 335 - 491  
LOZACH Henri Etienne (1905-1964) - **333** - 335 - 491  
LOZACH Jean anatole (1912-1912) - **334** - 335 - 491  
LOZACH Jean François Marie (1876-1940) - 253 - 329 - 330 - 331 - 332 - 333 - 334 - **335** - 336 - 337 - 338 - 491  
LOZACH Jeanine - 330  
LOZACH Julien Joseph (1918-) - 335 - **336** - 491  
LOZACH Marie Francoise (1916-) - 335 - **337** - 491  
LOZACH Yvon Jean (1913-1990) - 335 - **338** - 491  
LUCAS Jeanine Odette Marie - 119  
LUCIANO Ida Eugénie Gisèle (1927-) - 460

M

MACHECOURT Marie (1854-1927) - 193 - 304 - 305 - 306 - **339**  
MAGNIER Edouard (1912-) - 378  
MAGRON Léon (1913-) - 438  
MAILLOT Marie Yvonne Louise Isabelle (1885-1974) - 75  
MAITRET Jean Claude (1830-1889) - **340**  
MALACHANE Olivier (1843-1905) - **341**  
MARDAÏ Ringinmouniapin (1885-) - 420  
MARINO Dominique (1871-1930) - 61 - 342 - 343  
MARINO Laurent Théodore Maurice (1913-) - 61 - **342**  
MARINO Théodorine Eugénie (1914-1984) - 61 - **343**  
MARLIER Armand Joseph (1899-1984) - 345  
MARLIER Célestin Joseph (1867-1924) - 344  
MARLIER Gaston Théodore (1900-1974) - 211 - 282  
MARLIER Linda Manuela (1966-) - 390 - 411  
MARLIER Maurice Louis (1903-1967) - 164 - **344**  
MARLIER Suzanne Madeleine (1936-2013) - **345** - 489  
MARTIN Emma Marthe (1904-) - 231  
MATHELON Andre (1923-2007) - 399  
MAUCLAIR Gabrielle Aimée Virginie (1874-1946) - 116  
MAURIN Blanche Marguerite Jeanne (1903-1960) - **346** - 451  
MAURIN Emile Adolphe Augustin (1866-) - 346  
MEDARD Francois Marie (1838-1922) - 347  
MÉDARD Ghislaine Danielle (1933-) - 378

Etat des personnes étant Nées où Mariées où décédées où concessionnaires  
dans la commune de Pouembout

MEDARD Sidonie Marie Rose (1881-) - 97 - 98 - 99 - 100 - **347**  
MÉDARD Thérèse Léonie (1920-) - 500  
MEILLARD Marguerite Louise (1862-1916) - 168 - 170 - 171 - 172 - 173 - 175 - **348**  
MÉNAGÉ Eugène Constant (1906-) - 349  
MÉNAGÉ Valentin Constant (1875-1906) - **349**  
MÉNAGÉ Valentin Marie (1850-1915) - 349  
MERCADIER Caroline (1912-) - 74  
MERCIER Barthélémy (1876-1955) - 24  
MÉRER François Louis (1848-1918) - 187 - **350** - 351  
MÉRER Laurent (1902-1968) - 187 - 350  
MÉRER Louis (1900-) - 187 - 350 - **351**  
MERLE Jeanne (1825-) - 401  
METCHÉ Jean Antoine (1885-) - 166  
METZDORF Lucie Rosalie Alexandrine (1872-1915) - 428  
METZGER Françoise Emilia (1864-1913) - 480 - 481  
METZGER René Dit Bob (1890-1978) - 500  
MEUNIER Eugène Georges (1867-) - 352  
MEUNIER Georges (1904-1984) - **352**  
MHENE Francine - 390 - 411  
MICALETTI Ange Marie (1806-1870) - 220  
MICALETTI Marie Annonciade Nonce (1838-1927) - 220 - 221 - 222 - 224 - 227 - 228 - **353**  
MICHAUD Rosalie - 362  
MICHEL Euphémie Dite Mascotte (1850-1888) - **354**  
MICHEL Séraphin Joseph (1811-1868) - 354  
MICHELANGELI Paul François (1862-) - 355  
MICHELANGELI Pierre (1910-) - **355**  
MICHELINO Alfredo (1904-1993) - 277  
MICHELINO Conchetta (1936-1989) - 277  
MICHELINO Marie Thérèse (1941-) - 277  
MICHELINO Tullia (1938-) - 277  
MILENT Pierre Martin Ernest (-1927) - **356**  
MILLE Rose (1897-1976) - 422 - 464  
MILLES Yvonne Pauline Emilie Rachel - 97  
MINATCHI ; VIRASSAMY Elodie Dite Condoya (1891-1939) - 172  
MINATCHI ; VIRASSAMY Louis Ernest (1900-1971) - 407  
MINEL Ernest Hyacinthe Joseph (1860-1928) - 357  
MINEL Victor Ernest (1895-1980) - **357**  
MIRAN Célestine (1845-1891) - **358**  
MITRIDE Auguste Paul Chanel (1893-1973) - 211 - 282  
MOHAMED ARESKI OU ADOUR (1871-) - 9 - 11 - 12 - 13 - 159  
MOHAMED BEN YAMINA Ben Hadj Caddour (1843-1906) - 359  
MOHAMED BEN YAMINA Celeste (1875-) - 44 - **359**  
MOINE Élodie Céline Victorine (1861-) - 201 - **360**  
MOLINET Marie-Antoinette (1818-) - 116  
MONGELAS Jean Gaston (1904-1974) - 6  
MONNIER Camille Henri Georges (1912-1982) - 67  
MONTADER Jacques (-1926) - **361**  
MOREAU Auguste (1830-1895) - **362**  
MOREAU Louise Alphonsine - 88 - 89  
MOREAU Marie Philomène (1872-) - 102 - 103 - 104 - 105  
MOREL Elise Gladie (1884-1929) - 157  
MORELLI Jeanne Marie Alexandrine (1904-1973) - 379  
MORLON Charles (1847-1917) - **363**  
MORTENSEN Robert Caryll (1903-) - 233  
MOSNIER Vital Paul (1869-) - 383  
MOULUT Jean Alphonse Nicolas Eugène (1858-1934) - **364**  
MOUSSART Aurélie Amélie (1848-1897) - 359

N

le van N'GON Georges Edmond Lingon (1918-1988) - 312

Etat des personnes étant Nées où Mariées où décédées où concessionnaires  
dans la commune de Pouembout

le van N'GON Marcelle Francine (1921-1980) - 162  
NAGLE Albert Louis Pierre (1904-1983) - 245  
NAGLE Georges (1926-1981) - 245  
NAGLE Raymond (1930-) - 245  
NAILLET Adolphine (1897-) - 198  
NAITANI Rebecca (1820-) - 372  
NAOUNA - 331 - 386 - 390  
NAPOARAPOE Denise Andrée (1900-1958) - 264 - **365**  
NASALEO Auguste (1890-1941) - 299  
NAUDET Louis Charles (1888-1916) - 130  
NERO Marie Angele (1912-) - 433  
NEWLAND Georges Willaim (1853-1938) - 366  
NEWLAND Hélène (1904-) - 170 - **366**  
NICHOLLS Willaim Gordon (1915-1991) - 415  
NICOLI Achille (1877-1929) - 305 - **367** - 368 - 369  
NICOLI Alexandre (1904-1963) - 9 - 305 - 367 - **368**  
NICOLI Catherine (1908-1941) - 38 - 305 - 367 - **369**  
NICOLI Serge (1934-1983) - **370** - 436  
NINI (1892-1930) - 188  
NONARO Marie Adèle - 87  
NUGUES Charles Octave Eugène (1856-1905) - 416

O

OHLEN Georges Henri Marcelin (1886-1939) - 372  
OLLIVIER Auguste - 466  
OLLIVIER Raymonde - 466  
ORCAN Joseph (1898-) - 396  
ORTALI Xavier (-1936) - **371**  
OSSAYE Marie (1836-) - 3  
OUTHEY Louise Emilie - 343

P

PADDON Isabella (1860-1902) - 327 - **372**  
PADDON James (1811-1861) - 372  
PAGÈS Alexis Pascal (1923-) - 40  
PAGES Ginette - 388  
PAGET Alfred (1884-) - 240  
PAGET Raymonde Yvonne (1914-1987) - 240  
PALADINI Louis Donatien Théophile (1908-1908) - 197  
PALADINI Louis René (1886-1913) - 197  
PALASON Francoise (1897-1974) - 61 - 125  
PALMONT André Saint-Ange (1849-1905) - 24  
PALMONT Gabriel Amphonse (1888-1959) - 24  
PALMONT Héloïse (1891-1976) - 24  
PALMONT Jules André (1894-) - 24  
PALMONT Marie Eléonore (1885-1889) - 24  
PALMONT Marie Eléonore - 24  
PAMA DOUMY Louise (1913-1984) - 433  
PANCRAZI Brigitte Virgille (1860-1919) - 34 - 38 - **373**  
PAPROCKI - 21  
PAPROCKI Henri - 20 - 495  
PARICHAULT Paul Marius (1853-1896) - **374** - 375  
PARICHAULT Pauline Brunette (1887-) - 374 - **375**  
PASCAL Louis - 80  
PASDELOUP Cécile (1895-) - **376** - 380 - 500  
PASDELOUP Georges Charles (1897-) - **377** - 380 - 500  
PASDELOUP Lucie Alice (1905-) - 380 - 500  
PASDELOUP Lucie Joséphine Alice (1893-1984) - 31 - **378** - 380 - 500

Etat des personnes étant Nées où Mariées où décédées où concessionnaires  
dans la commune de Pouembout

PASDELOUP Marcel Prosper Robert (1899-1978) - **379** - 380 - 500  
PASDELOUP Pierre Prudent (1836-1926) - 376 - 377 - 378 - 379 - **380** - 381 - 500  
PASDELOUP Thérèse Germaine (1901-1970) - 380 - **381** - 500  
PATHIER Céline Dite Julia (1855-1906) - 243  
PATIN Ernest (1848-1902) - **382** - 383  
PATIN Marie Louise (1888-) - 382 - **383**  
PAULIN Henri Pascal - 121  
PEBELLIER Marie Louise (-1933) - 431  
PELOT Jean Marie (1840-1891) - **384**  
PÈNE Alexis Jean Eugène (1885-1962) - 442  
PÈNE Claude Bernard (1940-) - 442  
PENE Dicky - 275  
PENE Gael - 275  
PENE Marcel Roger (1912-) - 275  
PÉPIN Louis Florentin (1828-1903) - **385**  
PERALDI Cesar (1827-1916) - 387  
PERALDI Cesar Lucien (1906-1986) - 326 - 331 - **386** - 387 - 388 - 389  
PERALDI Emilie (1940-) - 331 - 386  
PERALDI Eugène (1936-) - 331 - 386  
PERALDI Jacqueline (1928-) - 331 - 386  
PERALDI Jacques (1869-1922) - 326 - 386 - **387**  
PERALDI Jean-Baptiste (1910-) - 326 - 387  
PERALDI Linda (1964-) - 388  
PERALDI Lolita (1960-) - 388  
PERALDI Lucien Cesar (1933-2018) - 331 - 386 - **388**  
PERALDI Pierrick (1959-) - 388  
PERALDI Robert (1938-) - 331 - 386 - 390  
PERALDI Rose Eugénie Dite Rosette (1930-) - 331 - 386 - **389**  
PERALDI ADOPTE NAOUNA Alphonse Tiaou (1912-1978) - **390** - 411  
PERDRIAT Auguste (1912-1993) - 36 - 173 - **391** - 393  
PERDRIAT Céline (1913-) - 173 - **392** - 393 - 493  
PERDRIAT Ernest (1850-1920) - 173 - 391 - 392 - **393** - 394 - 395 - 396 - 397  
PERDRIAT Ernest (1906-) - 173 - 393 - **394**  
PERDRIAT Louise (1910-) - 173 - 393 - **395**  
PERDRIAT Marguerite Augustine (1905-1838) - 173 - 393 - **396**  
PERDRIAT Victor (1908-) - 173 - 393 - **397** - 418  
PERDRIAT VICTOR (1814-1881) - 393  
PERRARIN Nicole (1815-) - 83  
PERRINE Annette (1830-) - 213  
PERROT Claude Joseph (1838-1894) - **398**  
PETERS Alfred Dit Cur (1870-1940) - 399  
PETERS Daniello - 140  
PETERS Joséphine Dite Jessie (1899-1988) - 10 - 13 - **399**  
PETIT Arsène Vital (1841-1890) - **400**  
PETITJEAN Claude (1845-1914) - **401**  
PETITJEAN Claude (1820-) - 401  
PETITJEAN Henri Gabriel (1894-1914) - 401  
le PEURIEN - 43  
PIAT Eugénie Pierre Charlotte (1855-) - **402** - 483  
PIAT Gabriel - 402  
le PICARD Jean Marie (1851-1921) - **403**  
PIETRI Céleste Clorinde (1898-1985) - **404**  
PIETRI Isabelle Géronime (1903-1997) - **405**  
PIETRI Jérôme Antoine (1855-1919) - 358 - 404 - 405 - 406 - 407 - 408  
PIETRI Marie Clorinde (1900-1974) - **406**  
PIETRI Marie Hélène (1904-1970) - **407**  
PIETRI Marie Joséphine (1901-1996) - **408**  
PIETRI Suzanne Andrée (1916-2005) - 48  
PIN Jean - 410  
PINET Henri André (-1928) - **409**  
PINS Etienne Josephe Dite Antoinette (1853-1905) - **410**  
POADJA Valentine (1938-) - 390 - **411**

Etat des personnes étant Nées où Mariées où décédées où concessionnaires  
dans la commune de Pouembout

POADJA ADOPTE NAOUNA Jean Douis (1958-) - 390 - 411  
POIRCUITTE Paul Louis Marie (1912-1984) - 2 - 107  
POIREL Lucie Alphonsine (1854-) - 84 - 85  
POLIDOR Alphonsine Marie Augustine (1826-1906) - 286  
POLVERELLI Lucie (1894-) - 175 - 222 - **412** - 413  
POLVERELLI Toussaint (1858-1942) - 222 - 412 - **413**  
POMMIER Jean-Francois Claude (1948-) - 247  
PORCHERON Berthe Marguerite Antoinette (1902-1988) - 500  
PORCHERON Ernest Maximilien (1862-1942) - 500  
POSTAL Philippe (1941-2019) - 277  
POUIA (1861-1896) - 462  
POULTIER Pierre Joseph Eugène (-1923) - **414**  
POUPART Victor (1910-) - 161  
PREUD'HOMME Edouard Dit Pépé Baptiste (1916-2015) - 431  
PREVOT Aimée Juliette (1895-1967) - 415  
PRÉVOT Alexandra Juliette Ernestine (1893-1893) - 415  
PRÉVOT Camille Jeanne Marie Louise (1906-) - 415  
PRÉVOT Edouard Raymond (1907-) - 415  
PRÉVOT Henriette Anna (1905-) - 415  
PRÉVOT Jean Baptiste Séraphin (1864-1947) - **415**  
PRÉVOT Jean Baptiste Séraphin - 415  
PRÉVOT Joseph Henri (1902-) - 415  
PRÉVOT Louise Stéphanie (1899-1986) - 415  
PRÉVOT Marie Joséphine (1901-1975) - 415  
PRÉVOT Martial Vincent Jean (1904-) - 415  
PRÉVOT Paul Ernest Louis (1894-) - 415  
PROTHIN Eugène Clément (1867-) - 416  
PROTHIN Eugénie Marie (1873-1965) - 416  
PROTHIN Jean Baptiste - 416  
PROTHIN Jean Francois (1861-1898) - 416  
PROTHIN Marie Augustine (1866-) - 416  
PROTHIN Marie Catherine (1876-1876) - 416  
PROTHIN Nicolas (1834-1890) - **416**  
PROTHIN Pierre (1864-) - 416  
PYROLLE Jules Adolphe Eugène (-1930) - **417**

R

RAGUET Fanny Alphonsine (1910-2019) - 397 - **418**  
RAILLAT Louis Prosper Simon (-1927) - **419**  
RANGASSAMY Angèle Albertine (1906-1956) - 133 - 134 - 135 - 136 - 137 - 138 - 139 - 140 - 141 - 142 - 143 - 144 -  
145 - 146 - 147 - 148 - 149 - 150 - 151 - 152 - 153 - 154 - 155 - 156 - **420**  
RANGASSAMY Emile Celestin (1897-) - 421  
RANGASSAMY Odette Emelie - 78 - **421**  
RANGASSAMY Tendraïen (1876-1924) - 420  
RANKIN Marjorie Estelle (1906-2000) - 74  
RAPAUTE Biaza (1894-1973) - 422 - 464  
RAPAUTE Biazza (1849-1902) - **422** - 423 - 464  
RAPAUTE Caroline (1891-) - 422 - 464  
RAPAUTE Charles (1896-) - 422 - **423** - 464  
RAPAUTE Louise (1893-1968) - 422 - 464  
RAPAUTE Marie (1894-) - 422 - 464  
RATEAU Charles Auguste (1894-1869) - 213 - **424**  
RATEAU Fernand (1891-) - 213 - **425**  
RATEAU Joseph Louis (1889-) - 213 - **426**  
RATEAU Louis Jean (1853-1927) - 213 - 424 - 425 - 426  
RATON Louis (1835-1897) - **427**  
RENARD Léon Louis (1902-1969) - 459  
RENEVIER Jean Marie (1863-1898) - 428  
RENEVIER Jeanne Marie (1891-1891) - **428**  
REUILLARD Anna Lucie Jeanne Marguerite (1909-1987) - 328 - **429**

Etat des personnes étant Nées où Mariées où décédées où concessionnaires  
dans la commune de Pouembout

REUILLARD Maria Cécile (1896-) - 446  
REUILLARD Pierre Adolphe (1873-1964) - 429  
REUILLARD Virginie Ismérie Marie Cécile (1893-1938) - 446  
REUTER Amélie (1915-) - 500  
REUTER Victorine Amélie (1904-1951) - 500  
RÉVEILLON Albertine (1915-1996) - **430** - 433  
RÉVEILLON Alex (1922-1944) - 431  
RÉVEILLON Auguste Emile (1913-1971) - 433  
RÉVEILLON Augustin Cyprien (1911-1991) - 15 - 431  
RÉVEILLON Augustin Prudent Dit Cyprien (1875-1932) - 15 - **431** - 432  
RÉVEILLON Augustine Léonie (1909-1988) - 15 - 431  
REVEILLON Célestin Prudent (1837-1884) - 431 - 433  
REVEILLON Cyprien (1915-1984) - 15 - 431  
RÉVEILLON Cyprienne (1913-1992) - 15 - 431  
RÉVEILLON Edouard (1911-1972) - 433  
RÉVEILLON Elisa Léontine (1873-1917) - 130  
RÉVEILLON Ernest (1919-1962) - 433  
RÉVEILLON Eugénie Léontine (1871-1941) - 33  
RÉVEILLON Fernand (1907-1907) - 15 - 431 - **432**  
REVEILLON Georges (1927-) - 431  
RÉVEILLON Georgette (1925-2004) - 431  
REVEILLON Guy (1930-) - 431  
RÉVEILLON Henri (1877-1947) - 430 - **433** - 434 - 435 - 436 - 437 - 438  
RÉVEILLON Henri (1927-2009) - 433  
RÉVEILLON Henriette (1916-1996) - 433 - **434**  
REVEILLON Lea (1923-2011) - 431  
RÉVEILLON Léonie Elise (1920-2012) - 431  
RÉVEILLON Louis Albert (1912-1975) - 433  
RÉVEILLON Marie Rose (1923-1976) - 433  
RÉVEILLON Maurice (1929-1965) - 433 - **435**  
RÉVEILLON Simone Louise (1934-) - 370 - 433 - **436**  
RÉVEILLON Suzanne (1932-2003) - 433 - **437**  
RÉVEILLON Yvonne (1924-1943) - 433 - **438**  
REVERT Marie Léonie Léontine (1880-) - 349  
REYNIER Louis André Toussaint (1839-1915) - **439**  
RICHARD Adèle Gabrielle (1905-1905) - **440** - 443  
RICHARD Alcide Antoine (1907-1926) - **441** - 443  
RICHARD Céline Albertine (1902-1962) - 277 - 443 - 444  
RICHARD Clotilde Florentine (1913-) - **442** - 443  
RICHARD Edouard Jules (1857-1920) - 440 - 441 - 442 - **443** - 445 - 447 - 448  
RICHARD Francine - 445  
RICHARD Louis Edouard Gaston (1899-) - 443  
RICHARD Louise Marie (1900-1967) - 421  
RICHARD Odette Ernestine (1918-1985) - **444**  
RICHARD Philippe Pierre (1903-1930) - 443 - **445**  
RICHARD Philomène Angélique (1853-1945) - 246 - **446** - 450  
RICHARD Rachèle Hélène (1911-) - 443 - **447**  
RICHARD Régina Hortense (1909-1973) - 443 - **448**  
RICHAUD Paul Henri - 75 - **449**  
RIEY Jacques (1832-1914) - 446 - **450**  
RITA Andrée Paule Juliette - 128 - 327  
RIVAL Cécile Marie (1894-1966) - 308  
RIVIERE Raymonde Louise Therese - 330  
ROBELIN Gustave - 78 - 421  
ROBERT Yvonne Marie (1907-1971) - 196  
ROBIN Eugène Auguste (1899-1976) - 346 - **451** - 453  
ROGER Françoise Clémence (1882-1976) - 493 - 494 - 495  
ROLLAND Alice Virginie Augustine (1915-2013) - **452**  
ROLLAND Auguste Elie (1873-1935) - 452 - 453  
ROLLAND Irène Jeanne Marguerite (1903-1930) - 451 - **453**  
ROLLAND Marie Auguste Emile Albert (1890-1960) - 405  
ROLLAND Maurice - 462

Etat des personnes étant Nées où Mariées où décédées où concessionnaires  
dans la commune de Pouembout

ROLLAND Octave Emmanuel (1906-) - 15 - 431  
ROLLAND Paul Auguste (1908-1966) - 430  
ROLLET Jeanne-Marie (1846-) - **454** - 457  
ROSSARD Eugène (1877-) - 177 - **455**  
ROSSARD Jean Baptiste (1837-1925) - 455  
ROUBY Raymond (1913-1988) - 452  
ROUMAGNAC Isabelle (1988-) - 119 - **456**  
ROUMAGNE Georgette Juliette Louise (1908-1997) - 345  
ROUMAGNE René Henri Raoul (1921-) - 209  
ROUMAGNE Yves (1956-) - 388  
ROUSSEAU Léontine Rosalie (1860-) - 260  
ROUSSEAU Marthe Francoise Irma (1915-2008) - 476  
ROUSTEAU Alexis (1840-) - 113  
ROUTIER Edouard (1877-1965) - 24  
ROUX Aimé Victor (1914-1963) - 459  
ROUX Christiane Aimée Marie - 459  
ROUX Josiane Anna Marie - 459  
ROUX Raymond Charles Henri - 459  
ROUX Victor Jules Alain - 459  
ROYER Victor Ernest (1848-1906) - 454 - **457**  
RUSCASSIÉ Joseph Ignace (1840-1894) - 354

S

SAINT-MARC Charles Raymond (1915-) - 294  
SAINT-MARC Jean Dit André (1905-1951) - 294  
SAINT-MARC Jean Dit Janin (1863-1925) - 294  
SAINT-MARC Lucienne Jeanne (1910-) - 294  
SAINT-MARC Marguerite (1911-1984) - 294  
SAINT-MARC Yvonne Germaine (1918-1976) - 294  
SAINT-MICHEL Jacques (1848-1905) - **458**  
SANTONI Catherine (1827-1888) - 387  
SARIJEM ou SARIEM (1881-1952) - 477  
SARRAMEGNA Aldonce Maruis (1907-1949) - 12 - 181 - 461  
SARRAMEGNA Blanche (1913-2010) - 232 - **459**  
SARRAMÉGNA Charles (1846-1890) - 461  
SARRAMEGNA Charles (1918-) - **460**  
SARRAMÉGNA Charles Jules (1876-1950) - 181 - **461**  
SARRAMEGNA Josette Marie Nicol - 459  
SCHMID Adolphus (1844-1896) - 462  
SCHMID Juliette Lina Eugénie (1905-) - 462  
SCHMID Sony Adolphus (1874-) - **462**  
SCHMITT Francois Joseph (1834-1911) - 463  
SCHMITT Marie (1868-) - 26 - **463**  
SCHNEIDER Eugene - 116  
SCHUPPE Alixe Aimé (1904-1980) - 35  
SCHUPPE Auguste Augustin (1839-) - 464  
SCHUPPE Jeanne Louise (1867-1939) - 422 - 423 - **464**  
SENS Marie (1846-1903) - 61  
SERRA Lucie Marie (1913-1962) - 322  
SIMON - 21  
SIROT Achille René Dit Gabriel (1861-1925) - 259 - **465**  
SIROT Julienne Gabriellea Ernestine (1915-1983) - **466**  
SOENNE Adeline (1881-1962) - 462  
SOERO Rita - 152  
SOLARI Clément (1832-1897) - **467**  
SOURZAT Emilie - 474  
STOURNE Marguerite (1849-1894) - **468**

Etat des personnes étant Nées où Mariées où décédées où concessionnaires  
dans la commune de Pouembout

T

TAGLIAFERRO Louis Napoléon (1859-) - 416  
TAKEM (1850-) - 401  
TANGUY Marie Hélène Berthe (1915-) - 150  
TARRAUBE Jean Marie Dit Jean Dominique (1828-1901) - **469**  
TAUPIN Adèle (1849-1927) - 244  
TCHAN KOUA FOUC Dit Pho Chau Fock (1833-1898) - **470**  
TELLIER Francois (1854-1889) - **471** - 472  
TELLIER Francois Albert Jseph (1879-1889) - 471  
TELLIER Jeanne Louise (1888-) - 471 - **472**  
TELLIER Marie Augustine (1886-) - 471  
TESTARD Jules Constant (1862-1915) - 473  
TESTARD Victor Dit Totor (1911-1997) - **473**  
TESTUD Léontine Marie Madeleine (1873-) - 440 - 441 - 442 - 443 - 445 - 447 - 448  
THOMAS Anne Marie Marcelle (1904-1952) - 302  
THOMAS Cécile (1907-1984) - 302  
THOMAS Pierre Thomas (1875-1949) - 302  
TIAOUNIANE Laura - 390 - 411  
TILLET Frédéric (1842-1888) - **474**  
TINGAK Charles (1927-1989) - 437  
TIRAND Jean Baptiste (1833-1901) - **475**  
TISELLI - 80  
TOURNACHE Julie Aimée Rose (1890-1948) - 118  
TOURNIER Jacques (1936-2010) - 174 - **476**  
TOURNIER Marcelin Dit Loulou Adrien Auguste (1906-1981) - 476  
TOURNIER Maryline - 174 - 476  
TOURNIER Patrick - 174 - 476  
TOURNIER Rolande - 174 - 476  
TRAN VAN PHUC dit FOUQUES (1871-1948) - 477  
TRAN VAN PHUC dit FOUQUES Dang (1903-1954) - 294  
TRAN VAN PHUC dit FOUQUES Maria Dite Kali (1907-1933) - **477**  
TREMUREUX Marie Rose (1848-1914) - 347  
TRIBOULET André Jules - 293  
TRIGALLEAU - 20 - 495  
TRIGALLEAU Monique Danièle - 343  
TRIGALLEAU Robert - 331 - 386  
TROKELMAN Frédéric (1843-1898) - **478**  
TSUTSUI Bouhey (1890-) - 289  
TUBAND Henri Charles (1895-1957) - 61 - 125

U

ULM Joseph Wilibald Maximilien (1871-1955) - 479  
ULM Léon Joseph Francois (1910-1992) - **479**  
UNGER Edouard (1891-1967) - **480** - 481  
UNGER Edouard Teddy (1860-1932) - 480 - **481**  
UNGER Jules Julius (1823-1862) - 481  
UNGER Marguerite (1892-1983) - 481  
URSCHEL Catherine (1840-1917) - 463  
URUTI - 20 - 495

V

VALENTIN Claude - 447  
VALLETTE Carnot Vansong (1905-1989) - 477  
VALLIN Jeanne (1866-1904) - 294 - 295 - 296 - 297 - 298 - 299 - 300 - 301 - 302  
VARNIER Louis Augustin (1829-1902) - **482**  
VAUDOR Alexandre François (1900-) - 415  
VEILLON Georgette Valentine (1907-1999) - 175 - 412



Etat des personnes étant Nées où Mariées où décédées où concessionnaires  
dans la commune de Pouembout

VELAYOUDON Norbert (1953-) - 247  
VELAYOUDON Robert (1916-1970) - 247  
VELAYOUDON Rosemonde Victorine Elisabeth (1947-) - 247  
VENISSEAU Raphael Auguste Dit Falot (1905-) - 447  
VERAN Emile Bernardin (1865-1925) - 402 - **483**  
VERMEERSCH Charles Louis (1883-) - 300  
VIALETTE Antoine (1834-1892) - **484**  
VICO Angèle (1864-1892) - 165  
VIDEAULT Anatole Olivier Nazaire (1893-1946) - 113 - **485** - 488  
VIDEAULT Aude Elisabeth (1890-1904) - 113 - 246 - **486** - 488  
VIDEAULT Augustine Eustasie (1889-) - 113 - **487** - 488  
VIDEAULT Camille - 153  
VIDEAULT Eugène Auguste (1853-1942) - 113 - 485 - 486 - 487 - **488** - 490 - 491  
VIDEAULT Georges Gabriel (1922-2001) - 345 - **489**  
VIDEAULT Joseph Pierre (1887-) - 113 - 488  
VIDEAULT Léonard Eugène Marie (1885-1950) - 113 - 223 - 488 - **490**  
VIDEAULT Mélanie Hortense Désirée (1885-) - 113 - 330 - 331 - 332 - 333 - 334 - 335 - 336 - 337 - 338 - 488 - **491**  
VIDEAUT Augustine Eustasie (1889-1950) - 285 - **492**  
VIGINET Marie Augustina (1887-1975) - 358  
VIGREUX Augustine (1836-1915) - 431 - 433  
VINCENT Adrienne (1912-1995) - 118  
VIOL Joséphine Dite Célestine (1871-1927) - 344  
VITTORI André (1908-1970) - 223  
VITTORI Paul Michel (1882-1925) - 223

W

WACKENTHALER Ernest Victor (1903-1970) - 392 - **493**  
WACKENTHALER Léon (1861-1903) - 493 - 494 - 495  
WACKENTHALER Léon (1902-1978) - **494**  
WACKENTHALER Léonie Marie (1900-1970) - 20 - 21 - **495**  
WACKENTHALER Marie - 392 - 493  
WACKENTHALER René - 392 - 493  
WAGUE Georgette - 435  
WANG MUOI (1842-1902) - **496**  
WANTIEZ Alain Paul Jean (1935-2010) - 277  
WAQUIER Emile (1844-1894) - **497**  
WEISS Anne Antoinette (1873-1951) - 357  
WEISS Georges (1845-1893) - 498 - 500  
WEISS Marie Adèle (1875-1920) - 131 - **498**  
WEISS Pauline (1877-1961) - 376 - 377 - 378 - 379 - 380 - 381 - **500**  
WEISS Pauline (1877-1961) - **499**  
WRIGHT - 20 - 495  
WRIGHT Marcel Fernand Dit Zazi (1925-2008) - 21

X

X - 443 - 444  
XXX - 24

Y

YOSIDA Masaki - 289

Z

ZALACAIN Marie Agnès (1883-0188) - 416