

Sommaire

| | |
|---------------------------------------|----|
| ADIAT Charles..... | 20 |
| ADRIEN Mathilde Léonie..... | 20 |
| ADVISE DESRUISSEAU Albert Eugène..... | 20 |
| AGEZ Franceline..... | 20 |
| AGEZ Gérard..... | 20 |
| AGEZ Jean Pierre | 21 |
| AGEZ Michel..... | 21 |
| AHMED OULD MOHAMED ES SEGHIR | 21 |
| AKAMA Tasaburo | 21 |
| ALAO Indigène | 21 |
| ALI BEN YAHIA | 21 |
| ALLAIS Euphasie Désirée | 22 |
| AMOUR Claude Albert..... | 22 |
| AMOURA Luc..... | 22 |
| ANDO Seimatsu..... | 23 |
| ANDRAU Joseph Marius | 23 |
| ANDRÉA Edouard Emile | 23 |
| ANGER Léontine Françoise..... | 23 |
| ARNOULD Julie Félicité..... | 24 |
| ARRIGHI Marguerite Marie..... | 27 |
| ASTOUL François..... | 27 |
| ATKINSON Jasper André | 27 |
| AUCRAYET Marguerite | 28 |
| AWANE Tsurukichi..... | 28 |
| AYATO Mayiro | 28 |
| BABO Jeanne René | 28 |
| BABO Maria Anna Félicia | 29 |
| BACHIR OU SGHIR OU SAÏD | 29 |
| BALCON Marie Gabrielle | 29 |
| BARBOU Bernard..... | 29 |
| BARDIN Théodore..... | 30 |
| BEAUDOIN Céline Jeanne | 30 |
| BEAUMONT camille René | 30 |
| BELMAIN Joseph Dit BELLEMAIN | 30 |
| BELLIER Maryse | 31 |
| BELLIER Théophile Joseph | 31 |
| BÉRAUD André | 31 |
| BERGER Valentine..... | 32 |
| BERNARD Jules Désiré Etienne..... | 32 |
| BERNIER Zéphyr Félix | 32 |
| BESSE Joseph..... | 33 |
| BÉZARD Julien Jacques..... | 33 |
| BÉZIADE Dominique | 33 |
| BEZIARD Paul Eugène Léon | 33 |
| BIGOU Alexandrine..... | 33 |
| BIGOU Micel..... | 34 |
| BILLOTTE Louis Joseph | 34 |
| BLOCHET Louis Jules | 34 |

Etat des personnes étant Nées où Mariées où décédées où concessionnaires
dans la commune de Thio

| | |
|--|----|
| BLUM Frédéric André Henry Raymond..... | 34 |
| BLUM Gilberte Raymonde Camille | 35 |
| BON Jules Fernand | 35 |
| BONAL Catherine Emma | 35 |
| BONE James Daniel | 35 |
| BONNACE Roger Antonin | 36 |
| BORNET Félix André | 36 |
| BOTTARI Pierre André..... | 36 |
| BOUBÉE Jean Jacques | 36 |
| BOUCHET Anne..... | 36 |
| BOUDOT Simone..... | 37 |
| BOUDOT Xavier | 38 |
| BOUDOT Xavier Lamothe | 38 |
| BOUISSON Pascale Léocadie | 38 |
| BOULET Justin Paul | 39 |
| BOULET Louis Marie Martial | 39 |
| BOULET Marie Thérèse Anne Madeleine | 39 |
| BOULET Maurice Ernest Prosper | 40 |
| BOULET Octavien Joseph Dit Le Tavien | 41 |
| BOUSSIRON Pierre Dit Marcelin | 41 |
| BOUTEILLER Léa Irène Amélie | 42 |
| BOUTEILLER Marthe Julie Marguerite..... | 42 |
| BOUVIER Maurice | 43 |
| BOUVIER Pierre Jacques..... | 43 |
| BOUVIER Pierre Joseph Eugène | 43 |
| BOUYÉ Louis André..... | 43 |
| BOUYE Paul Felicien | 44 |
| BOUYE Paul Félix Yvon..... | 44 |
| BOUYE Raymond | 45 |
| BOUYE Yvon Paul Léon..... | 45 |
| BOYER Albert Felix..... | 45 |
| BOYER Léon | 45 |
| BRÉELLE Emile Joseph..... | 45 |
| BRETON Louis Joseph | 46 |
| BRETON Paul Auguste..... | 46 |
| BRIGAULT Paul..... | 46 |
| BUISSÈDE Auguste | 46 |
| BULL Daniel Henri Gérald..... | 46 |
| BULL Georges Henri William | 46 |
| BULL Géraldine | 47 |
| BURCK Aimée Renée..... | 47 |
| BURCK André Robert | 47 |
| BURCK Hélène Lucienne..... | 47 |
| BURCK Jeanne Germaine | 48 |
| BURCK Juliette Léontine | 48 |
| BURCK Michèle Anne | 48 |
| BURCK Raymond Armand | 49 |
| BURCK Raymonde Gilberte..... | 49 |
| BURCK Robert Georges | 49 |
| BURCK Suzanne Anne | 49 |
| CAGNON Marcelle Elise..... | 50 |

Etat des personnes étant Nées où Mariées où décédées où concessionnaires
dans la commune de Thio

| | |
|---|----|
| CAGNON Suzanne Joséphine..... | 51 |
| CAILLEAU Emile Adolphe | 52 |
| CAILLEAU Louis | 53 |
| CARBONNEL Eugénie Anne Pauline | 53 |
| CARDOT Charles Adolphe..... | 54 |
| CASSOU Marie-Louise Elise | 55 |
| CATHERINE Grégoire Fulgence | 55 |
| CATTEAU Céline Caroline | 55 |
| CATTEAU Philomène Joseph..... | 55 |
| CAZEAUX Camille Rose Aurélienne | 56 |
| CECCALDI Vincent Louis Dit SALICETTI SICARDI CHACALDI | 56 |
| CERRO Félix | 56 |
| CHABAUD Laurent Eugène Lucien..... | 56 |
| CHABROUD Etienne..... | 57 |
| CHAMPEAUX Joseph Léopold..... | 58 |
| CHAMPION Julienne | 58 |
| CHANTEREAU Roselyne Julie | 58 |
| CHANTEREAU Viviane | 59 |
| CHANTREUX Henri Léon Auguste..... | 59 |
| CHAPUT Blanche | 59 |
| CHAPUT Charles Jules..... | 59 |
| CHAPUT Joséphine Françoise | 59 |
| CHAPUT Marie Julie..... | 60 |
| CHARDRON Edouard François | 60 |
| CHARPENTIER Jeanne Marie | 60 |
| CHARPENTIER Jules Valentin André..... | 61 |
| CHARPENTIER Julie Clotilde..... | 61 |
| CHARPENTIER Pierre Jean Valentin..... | 62 |
| CHARPIOT André..... | 62 |
| CHARPIOT Ernest Eugène | 62 |
| CHARPIOT Roger Auguste..... | 63 |
| CHARPIOT Roger Auguste..... | 63 |
| CHASLES Jules Parfait | 63 |
| CHAUTARD Edouard Dit Lolo..... | 63 |
| CHAUVEAU Anne..... | 64 |
| CHAVENÉ Armand André | 64 |
| CHAZAL Elisa Céline Camille..... | 64 |
| CHAZOT Jean Louis | 64 |
| CHENEVIER Georges Jean Charles..... | 64 |
| CHENEVIER Gérald Marie Jean | 65 |
| CHENEVIER Maryse | 65 |
| CHERRIER Jean Edouard | 65 |
| CHERRIER Jocelyne | 67 |
| CHERRIER Nicolas Alexandre | 67 |
| CHERRIER Nicole..... | 69 |
| CHERRIER Odette | 69 |
| CHERRIER Robert..... | 69 |
| CHERRUEL Jean Louis | 70 |
| CHEVAL Edouard Timothée | 71 |
| CHEVAL Timothée Edouard | 71 |
| CHEVALIER Hubert..... | 71 |

Etat des personnes étant Nées où Mariées où décédées où concessionnaires
dans la commune de Thio

| | |
|---|-----------|
| CHEVRIN Albert Maurice | 71 |
| CHEVRIN Emile Eugène | 71 |
| CHEVRIN Georges Henri | 72 |
| CHEVRIN Jean Auguste | 73 |
| CHEVRIN Marguerite Jeanne | 73 |
| CHEVRIN Victor Edmond | 73 |
| CHRISTOPHE Mathilde Henriette | 74 |
| CITADINI Auguste | 74 |
| CITERNE Clodomir Eugène | 75 |
| CLAVEL Honoré Paul | 76 |
| CLIS François | 76 |
| COLIN Éléonore | 76 |
| COLIN Jean | 78 |
| COMBEAUVERT Alphonse Auguste | 78 |
| COMBEAUVERT Emile Jules Marie | 78 |
| COMBEAUVERT Émilie Hélène | 79 |
| COMBEAUVERT Juliette Germaine | 79 |
| CONFAIS Henri Jules | 79 |
| CORBLIN Aimé Zéphirin | 80 |
| CORMIER Edouard René Fortuné | 80 |
| CORNAILLE Gustave | 80 |
| CORNAILLE Renée Marie | 80 |
| CORNET Michel Edouard | 81 |
| CORNET Rolande Irma | 81 |
| CORNU Joséphine Armande Blanche | 81 |
| CORRE Jean Baptiste | 81 |
| COURLEUX Julie Henriette | 82 |
| COURTIL Jeanne Gervaise Olympe | 82 |
| COURTOIS Léandre François Dit Léon | 83 |
| COURTOT Lucette Marie Georgiane | 83 |
| COURTOT Marc Victor Pierre | 83 |
| COURTOT Paul Léon | 83 |
| COUTURIER Guillaume | 84 |
| CRÉVISSIER Georges | 84 |
| CREVISSIER Lucienne Georgette Céline | 84 |
| DALBIAT Eugène Frédéric | 84 |
| DANIS Hortense | 85 |
| DANRÉE Louis Venant | 85 |
| DANVIN Paul Aristide | 86 |
| DARBON Jeanne Marcelle | 86 |
| DARNAUD Ernest | 86 |
| DAVID Henriette Marie Victoire | 87 |
| DAVID Jeanne Julie Marthe | 87 |
| DAVID Mathieu | 88 |
| DEBIEN Auguste Jean | 88 |
| DECAQUERAY Raymond Charles Auguste | 89 |
| DECCIO François Dit Corona | 89 |
| DÉGALISSE Louis Cesar Honoré Albert | 89 |
| DELABRE Jean | 89 |
| DELORME Louis Jules | 89 |
| DEMICHELIS Louise Célinéthère | 90 |

Etat des personnes étant Nées où Mariées où décédées où concessionnaires
dans la commune de Thio

| | |
|--|------------|
| DEMICHELIS Paul Georges Antoine | 90 |
| DEMORTIÈRE Jean Baptiste Dit DUBUISSON | 90 |
| DEMOTHES Louis | 90 |
| DESCHAMPS Gabriel Julien | 90 |
| DESCHAMPS Simone Marguerite | 91 |
| DESIMONI Antoine Antonio | 91 |
| DESIMONI Yvonne Louise | 92 |
| DEVAUX Aimée Joséphine Sylvie | 92 |
| DEVEYT Jeanne Catherine | 92 |
| DEVILLERS Jean Charles Alexandre | 93 |
| DIACON Fritz Henri | 93 |
| DIJOU Alice Marie Andrée | 94 |
| DIJOU Amélie Laurence Maria Dite Loulette | 94 |
| DIJOU Chantal Marie Thérèse | 95 |
| DIJOU Elise Lucienne Marie | 95 |
| DIJOU Jacques René Auguste | 95 |
| DIJOU Léopold Hector Eugène | 95 |
| DIJOU Louis Laurent Emmanuel | 97 |
| DIJOU Lucette Elyse Marguerite | 98 |
| DIJOU Madeleine Alice | 98 |
| DIJOU Roger Louis | 99 |
| DOI Soitchi | 99 |
| DOIKO Yaitchi | 99 |
| DONATI Caroline Célestine | 99 |
| DONATI Louis | 100 |
| DONATI Marcel | 100 |
| DOUVIER Blanche Marguerite | 101 |
| DOUVIER Maurice | 101 |
| DOUVIER Pierre Henri | 101 |
| DRANSART Jules Dieudonné | 102 |
| DUBOIS Ernest Alexandre | 102 |
| DUBOST Eugène Edouard | 102 |
| DUHOUX Louis | 102 |
| DUMAINE Auguste Eugène | 102 |
| DUMAINE Clémence Marie | 102 |
| DUMAINE Mélanie | 103 |
| DUMONTEIL Marguerite | 103 |
| DUMUSSY Georges | 103 |
| DUPONNOIS Antoine Louis | 103 |
| DURAND Louis Eugène | 104 |
| DUTHEL Jacques | 104 |
| EL HADJ KADDOUR Phafa Léontine Mohamed Kalifa | 104 |
| EL KHETIRI BEN ALI | 104 |
| ELVILLE Georges | 105 |
| ESPIÈS Antoinette | 105 |
| EZONEN Mathurin François | 105 |
| FABRE Julie Victoire | 106 |
| FABRE Louis Pierre | 107 |
| FACIO Aïda | 107 |
| FACIO Julia | 107 |
| FACON Louis Emile | 108 |

Etat des personnes étant Nées où Mariées où décédées où concessionnaires
dans la commune de Thio

| | |
|--|------------|
| FAIVRE Marc Paul Antoine | 109 |
| FALATIEU Joséphine | 110 |
| FECCI Jules Cyprien | 113 |
| FERE Bernadette | 113 |
| FERE Claude | 113 |
| FÉRON Nicolas Thimothée | 114 |
| FERRERI Dominique Antoine Napoléon | 114 |
| FERRY Marthe Berthe Alice | 114 |
| FESSARD Catherine | 115 |
| FESSARD Robert Camille Marie | 115 |
| FESSELIER Maryse Annie Claudine | 116 |
| FIGEL Emilie Charlotte Marie | 116 |
| FIORI Paul Raphael | 116 |
| FIRBACH Gabriel | 116 |
| FIRMIN Adolphe Joseph | 117 |
| FIRMIN Louis Auguste Charles François | 117 |
| FLEURION Jean | 117 |
| FONTENAY Marie Louise | 117 |
| FOUKOUSHO Shikanosouké | 117 |
| FOULLIER René | 118 |
| FOURDRIN Charles Victor | 118 |
| FOURNERON Lucien Joseph François | 118 |
| FRICOTTÉ Vicent Auguste Magloire | 118 |
| FRISON Jean Baptiste Joseph | 120 |
| FUGIMOTO Matasaku | 120 |
| FUJIOKA Kishitaro | 120 |
| FUKUSHIMA Daiichi | 120 |
| FUKUSHIMA Kaoru | 120 |
| FURUTAI Fusakichi | 120 |
| GADO | 121 |
| GALAUD Henri Augustin | 121 |
| GASPARD André Jean | 121 |
| GASTAUD Fortuné Clément | 121 |
| GAULIN Etienne Auguste | 122 |
| GAVEAU André | 122 |
| GAYAN Eugène Lucien | 122 |
| GAYAN Jean Baptiste Auguste | 122 |
| GENDROT Joseph Marie François | 123 |
| GENMA Jirohei | 123 |
| GENTILHOMME Madeleine | 123 |
| GENTILHOMME Pierre Baptiste | 124 |
| GÉRARD Joseph François | 124 |
| GERMAIN Ambroise | 124 |
| GERMAIN Victor Eugène | 124 |
| GILLES Armand Gustave Dit Palla - Aimable | 125 |
| GIOZZI Robert Gustave François | 125 |
| GIRARD Edouard | 125 |
| GIRARD Thérèse | 125 |
| GIRAUD Céline Jeanne Jeanine | 126 |
| GIRAUD Chantal Marie Marthe | 126 |
| GIRAUD Charles Paul | 126 |

Etat des personnes étant Nées où Mariées où décédées où concessionnaires
dans la commune de Thio

| | |
|---|-----|
| GIRAUD Claudine Clémence..... | 127 |
| GIRAUD Eugène Marcel..... | 127 |
| GIRAUD Jean Claude..... | 127 |
| GLAISES Edouard René | 128 |
| GLATZ Gaspard | 129 |
| GOTO Goher | 129 |
| GOYETCHE Andrée..... | 129 |
| GOYETCHE Marie Louise..... | 129 |
| GRÉBERT Charles Joseph | 129 |
| de GRESLAN Frédéric Charles Evenor..... | 130 |
| de GRESLAN Prosper Henry Camille Evenor | 130 |
| GROSJEAN Joseph..... | 131 |
| GROUAS Hippolyte Alphonse..... | 131 |
| GUÉPY Claude Louis Joseph | 131 |
| GUÉPY Francis | 131 |
| GUÉPY Joseph César..... | 132 |
| GUÉPY Raymond..... | 132 |
| GUÉPY Roger..... | 133 |
| GUERRIER Augustin | 133 |
| GUESPIN Joséphine Marie Louise..... | 133 |
| GUIADER Francois Marie Yves..... | 134 |
| GUILLAUME Emile Auguste..... | 135 |
| GUILLAUME Fernand..... | 135 |
| GUILLAUME Joseph Auguste | 135 |
| GUILLAUME Suzanne Clémentine | 135 |
| GUISGANT Alexandre Albert..... | 136 |
| GUISGANT Henri Victor Edouard..... | 137 |
| GUISGANT Julie Joséphine Thérèse | 137 |
| GUISGANT Juliette Céleste..... | 137 |
| GUISGANT Lucienne Emilie..... | 137 |
| GUISGANT Marie Julie Joséphine | 138 |
| GUISGANT Noéline Maria Antoinette..... | 138 |
| GUSHICHEN Niyo..... | 139 |
| HACHIYA Inohatchi..... | 139 |
| HADJ KADDOUR Marcel Kuider | 139 |
| el HADJ KADDOUR Mustapha | 139 |
| HADJ KADDOUR Yamina Suzanne Dite Mina | 140 |
| HAMON Célestine Virginie..... | 140 |
| HAMON Léopold Augustin | 140 |
| HAMON Maurice Léon..... | 141 |
| HANNAGA Tetsuzo | 141 |
| HARBULOT Geneviève Marthe Cécile..... | 141 |
| HARBULOT Paul Jules Edouard..... | 141 |
| HARBULOT Raymonde Andrée Louise | 141 |
| HARBULOT Renée Gabrielle..... | 142 |
| HARLOT Mélnie Alexandrine..... | 142 |
| HASEGAWA Rintaro | 142 |
| HASHIMOTO Orinosuki..... | 142 |
| HATCHIGA Tokujiro..... | 143 |
| HATTORI Itchitaro | 143 |
| HAVET Hector Robert..... | 143 |

Etat des personnes étant Nées où Mariées où décédées où concessionnaires
dans la commune de Thio

| | |
|---|-----|
| HAYASHI Suékichi | 143 |
| HAYASHI Taichiro | 143 |
| HÉBERT Henri Marie | 144 |
| HELLOUIN Albert Pierre | 144 |
| HELLOUIN Albertine Céline | 144 |
| HELLOUIN Pierre Jules Auguste Albert | 144 |
| HENRY Edouard Eugène | 145 |
| HIDAKA Gounzo | 145 |
| HIGUSCHI Kazutarô | 145 |
| HIRA CHISATO | 145 |
| HIRANO Haiko | 145 |
| HISOTOME Ishinishin | 146 |
| HOFF Léon Joseph | 146 |
| HONORÉ Mélanie Augusta | 146 |
| HORI Kujiro | 146 |
| HORII Masaitchi | 146 |
| HORIKOUCHI Ushimatsu | 146 |
| HORIO Eugène Louis Dit Louis | 147 |
| HORIO Jeanne Kikono | 147 |
| HORIO Kanafou | 147 |
| HORIO Muneshiro Mashadji Dit Georges | 148 |
| HOUSTON William Clément | 149 |
| HUBERT Marcel Philéas | 149 |
| HUET Jules Joseph Victor | 149 |
| HUET Mariette Victorine | 149 |
| HUGUES François Alexis Dit Pierrette | 149 |
| IKEDA Naotaro | 150 |
| INAHARA Tokujiro | 150 |
| INAUCHI Yeijiro | 150 |
| INOUE Tataro | 150 |
| ISAKI Djitaro | 150 |
| ISHIGO Kounitaro | 150 |
| ISHIHARA Sosaku | 150 |
| ISHIKAWA | 151 |
| ITO Kaitchiro | 151 |
| IWATA Iwazau | 151 |
| JAMIN Josiane | 151 |
| JAMIN Jules Emile | 151 |
| JAMIN Roger | 152 |
| JAMIN Rosemonde | 152 |
| JAMMES Christiane Marie Louise | 152 |
| JAMMES Yvette | 152 |
| JEAN-BAPTISTE Jeanne Zélonie Dite Doudoute | 153 |
| JENARD Léon Louis Marie | 153 |
| JEULIN Paul Alexandre Louis | 153 |
| JUSTIN Victor Dit Florent | 154 |
| JUVET Jules Michel | 154 |
| KADDOUR Rosette Louise Fatma Dite Douda | 154 |
| KADDOUR Zora Rose | 154 |
| KAKE Sataro | 155 |
| KAMYAMOTO Kihei | 155 |

Etat des personnes étant Nées où Mariées où décédées où concessionnaires
dans la commune de Thio

| | |
|---|------------|
| KANAGUSUKU Umesuke | 155 |
| KANAYOUSOUKOU Ghenso | 155 |
| KARIYAMA Chikae | 155 |
| KATAI Toranosouké | 155 |
| KATAOKA Umétaro | 155 |
| KATO Ghinemon | 156 |
| KATO Gueindjirau | 156 |
| KATO Kinjiro | 156 |
| KATO Koumaitchi | 156 |
| KATO Toku Sabro | 156 |
| KAWABATA Kakuzo | 156 |
| KAWABE Katsutarô | 156 |
| KAWAKAMI Keiroto | 157 |
| KAWAKAMI Sadaïtsi | 157 |
| KAWAKAMI Tohati | 157 |
| KAWASHIMA Tashiro | 157 |
| KAYANO Kyioské | 157 |
| KIMOURA Tomékousou | 157 |
| KIMURA Sahei | 157 |
| KINA Tarousan | 158 |
| KINDEL Marguerite Anna | 158 |
| KINDEL Mathilde Eugénie | 158 |
| KINOSHITA Kijou | 158 |
| KISHIMOTO Kamé | 158 |
| KOBATA Sadaïchi | 158 |
| KOBATAKE Kuské | 159 |
| KOGA Ryosuka | 159 |
| KOMATSU Rokouitchi | 159 |
| KOMINATO Otsuichi | 159 |
| KONISHI Ikoutaro | 159 |
| KONO Sergiro | 159 |
| KOREJUKI Hachisuki | 159 |
| KOUDERA Kamé | 160 |
| KOUNIYEDA Souyekichi | 160 |
| KOUTANI Tarazo | 160 |
| KRAVESKY Emile Alexandre | 160 |
| KRETZ Barbe Anna | 160 |
| KRETZ Maria | 160 |
| KRONIN Kormeïjjo | 161 |
| KURAJI Abé | 162 |
| KURAMITSU Kiemon | 162 |
| LACHÈVRE Hippolyte Etienne | 162 |
| LAIDILAY Auguste Dit LÉDILAY | 162 |
| LANOIR Adèle Louise | 162 |
| LAPÉLERIE Yvonne Mauricette | 163 |
| LARGE Marie Louise | 163 |
| LAUNAY Augustin Marie | 164 |
| LAVAUX Félix Eugène | 165 |
| LE NOAN Marguerite Marie | 165 |
| LE ROYER Victor Julien | 165 |
| LE VEUX Alexandrine | 166 |

Etat des personnes étant Nées où Mariées où décédées où concessionnaires
dans la commune de Thio

| | |
|--|-----|
| LE VEUX Baptiste..... | 166 |
| LEBARON Adolphe Louis Léon..... | 166 |
| LEBRUN Apolline Ernestine | 166 |
| LECA Alphonse Albino..... | 168 |
| LÉCARD Adèle Marie Emilie..... | 168 |
| LECONTE Ariane..... | 169 |
| LECONTE Emilia | 169 |
| LECONTE Henri Fernand | 169 |
| LECONTE Mickël..... | 170 |
| LECREN Martial | 170 |
| LECREN Pulchérie Clement..... | 170 |
| LEDOYEN Adolphe Marcelin | 172 |
| LEFEUVRE Jean René | 173 |
| LEFEVRE Albert | 173 |
| LEFEVRE Anne-Marie Lucienne Charlotte..... | 173 |
| LEFÈVRE François..... | 173 |
| LEFEVRE Lucette | 174 |
| LEFÈVRE Lucie Marie-Laure | 174 |
| LEFEVRE Lucien Francois | 174 |
| LEFEVRE Marthe Elise Jeanne | 175 |
| LEGROS Dieudonné Dit Ernest | 175 |
| LELONG Gustave | 175 |
| LENEUTRE Marie Marceline | 176 |
| LENFANT Louis Jean Marie..... | 176 |
| LEPIGEON Louis | 176 |
| LEPIGEON Marguerite | 177 |
| LERICQUE Hubert..... | 177 |
| LEROI Françoise Marie..... | 177 |
| LERONDEL Edmond Louis Joseph..... | 177 |
| LEROUX Julien Jean Marie..... | 177 |
| LEVASSEUR Pierre Adolphe Stanislas | 178 |
| LOISON Louise Marguerite | 178 |
| LOKATOMONOA Eugénie Dite Ouénoutte..... | 178 |
| LOMBARD Marguerite | 179 |
| LOUIS Charles | 179 |
| LOUIS Clémence | 179 |
| MADOU Charles Aloyse | 180 |
| MAEDO Kamé | 180 |
| MALARD Léonie Jeanne | 180 |
| MANAKO | 180 |
| le MANCHEC Jeanne Marie..... | 180 |
| MANOURY Charles Benjamin..... | 181 |
| MAPPERI Helene..... | 181 |
| MARCELLIN Jean Pierre | 181 |
| MARHADOUR Pierre Eugène | 181 |
| MARINO Théodorine Eugénie | 182 |
| MARIUS Louis | 183 |
| MARMILLOT Jean | 183 |
| MAROTEL Marie | 183 |
| MARQUIÉ Gabrielle..... | 184 |
| MARTIN André Eugène | 185 |

Etat des personnes étant Nées où Mariées où décédées où concessionnaires
dans la commune de Thio

| | |
|---|-----|
| MARTIN André Eugène Claude Marie | 185 |
| MARTIN Réginald Alfred | 186 |
| MARUTA Naoki | 186 |
| MARUYA Chiomatsu | 186 |
| MASAOKA Rikichi | 186 |
| MASSONÉ Antoine | 186 |
| MATOUDA Tetouyo | 187 |
| MATS-o Tsto | 187 |
| MATSUDA Kakoutaro | 187 |
| MATSUDA Nangaro | 187 |
| MATSUI Tasakou | 187 |
| MATSUMOTO Yoshimatsu | 187 |
| MATSUOURA Shinkitchi | 187 |
| MATTMULLER Eugène Joseph | 188 |
| MAURER Lucien Pierre | 188 |
| MAYENO Tokuji | 188 |
| MERIGNAC Francois | 188 |
| MERLO Elisca Marie | 188 |
| MERLO Julicia Antoinette | 189 |
| MERLO Louise Éléonore | 189 |
| MERMOUD Charles | 190 |
| MERMOUD Charles Joseph | 190 |
| MERMOUD Jean Bapthiste | 191 |
| MESMENARD Angelina Eugénie | 191 |
| METTAYER Louis Florentin Edmond | 192 |
| MEUNIER Charles | 192 |
| MEUNIER Jean Baptiste | 192 |
| MEUNIER Joséphine Jeanne Marie | 193 |
| MEURET Armand | 193 |
| MEURET Armand | 193 |
| MEURET Jacqueline | 193 |
| MEURET Léopold Sylvain Eugène | 194 |
| MEURET Maurice | 194 |
| MEURET Michel | 194 |
| MEURET Paule | 194 |
| MEURET Robert | 195 |
| MEURET Sylvain | 195 |
| MEURET Sylvain Stanislas | 195 |
| MEYER Jules Auguste Léon | 196 |
| MEYER Louis Eugène Maxime | 196 |
| MEYER Louis Marie Alexandre | 197 |
| MÉZIÈRES Germaine Léonie | 197 |
| MÉZIÈRES Sidonie Denise | 197 |
| MÉZIÈRES Yvonne Joséphine | 197 |
| MIAGOSIKO Kimori | 198 |
| MICHEL Narcisse Elie | 198 |
| MILET Jules Emmanuel Felix | 198 |
| MINA Katsuhiko | 198 |
| MINOTA Natsujiro | 198 |
| MIOLLAN Victor Amédée | 198 |
| MISHIBOUN Katzuyo | 199 |

Etat des personnes étant Nées où Mariées où décédées où concessionnaires
dans la commune de Thio

| | |
|--|-----|
| MISUMI Hatsusaburo..... | 199 |
| MITRIDE Olga Adélaide | 199 |
| MIYAGUSUKU Togoro | 200 |
| MIYAMOTO G Yoshio..... | 200 |
| MIYAMOTO Genzo..... | 200 |
| MIYAMOTO Heizo..... | 200 |
| MIYASAKI Toraitchi..... | 200 |
| MIZKI Inokitchi..... | 200 |
| MOHAMED BEN KALIFA El Hadj Kaddour..... | 200 |
| MOHAMED BEN SALEM TOUNSI | 202 |
| MOHAMED KALIFA Salem..... | 202 |
| MONIN Alice | 202 |
| MONOT Elena Augustine Alphonsine | 202 |
| MONOT Marcel | 202 |
| MONOT Raymonde Laurence Augusta | 203 |
| MONTEIL Berthe Rose Léontine | 203 |
| MONTEILLER Louis Victor Alexandre..... | 203 |
| MORI Kamematsu | 203 |
| MORI Zenkichi..... | 203 |
| MORI Zenkichi..... | 204 |
| MORIOKA Rinktchi..... | 204 |
| MORITA Gentaro | 204 |
| MORITAYA Joyamon | 204 |
| MORITO Hatsirohei | 204 |
| MORITOMO Kisaburo..... | 204 |
| MOTOKI Shinnojin | 204 |
| MOUROT Camille | 205 |
| MOUTOUSSAMY Andrée Létimy | 205 |
| MUCET Alphonse Joseph | 205 |
| MUNIER Henri Alexandre | 205 |
| MURABAYASHI Sutejiro | 205 |
| MURASAKI Anne A Oaka | 206 |
| MURASAKI M Nitzo | 206 |
| le van N'GON Antoinette | 206 |
| le van N'GON Antoinette | 206 |
| le van N'GON Georges Edmond Lingon | 206 |
| le van N'GON Henriette Marie Georgette | 206 |
| le van N'GON Marcelle Francine..... | 207 |
| N'GUYEN van CHI Suzanne | 207 |
| NAGAHAMA | 207 |
| NAGANAWA Hiotaro..... | 207 |
| NAGANO Takeyoshi..... | 207 |
| NAKAGAMI Sadahathi | 208 |
| NAKAGAWA Genya..... | 208 |
| NAKAMOURA Ryozo..... | 208 |
| NAKAMURA Nenoji..... | 208 |
| NAKAMURA Ryozo..... | 208 |
| NAKAMURA Taketchiko | 208 |
| NAKANDAKARÉ Matsou | 208 |
| NAKAOKA Tadaichi | 209 |
| NAKASHIU Katsuji..... | 209 |

Etat des personnes étant Nées où Mariées où décédées où concessionnaires
dans la commune de Thio

| | |
|--|-----|
| NAKAYOSHI | 209 |
| NATOLY Alphonsine..... | 209 |
| NATOLY Joseph Alphonse..... | 210 |
| NÉO Vincent Dit Timéo Diméo..... | 210 |
| NICHOLLS André Lucien | 210 |
| NICHOLLS Maxienne | 210 |
| NICOLEAU Jeanne..... | 210 |
| NINOMIYA SHINOBE Masayé | 211 |
| NISHI Boujiro | 211 |
| NISHIMUTO Kamassouke | 211 |
| NISHITAKAYA Ushi..... | 211 |
| NOËL Louis Prosper Dit L'Ours..... | 211 |
| NOGOUTCHI Guensakou | 211 |
| NOJIRI Heikichi..... | 212 |
| NOMURA Kikoumatsu | 212 |
| NOVIS Marie Louise | 212 |
| ODA Yoshitaro | 213 |
| OGOURA Sentaro..... | 214 |
| OGOUSOUKOU Kameju | 214 |
| OHBA KISOTA..... | 214 |
| OKADAU Senjiro | 214 |
| OKUMA Tomokichi | 214 |
| OLIVIER Pierre Antoine Casimir Joseph..... | 214 |
| ONAGA Sanda | 214 |
| ONGUSUKI Kami..... | 214 |
| ONO Kenzaburo | 215 |
| ONO Yaiti | 215 |
| OSAKO Shosuké | 215 |
| OTA Kihatchi | 215 |
| OTANI Déntaro | 215 |
| OUDOT Marie Joseph..... | 215 |
| OUEDA Kataro | 215 |
| OURS François Joseph Lucien | 216 |
| OUSHUIMA Hatsujiro..... | 216 |
| OYABO Eitaro | 216 |
| OYAMA Ejiro | 216 |
| PAGE Auguste Jean Marie | 216 |
| PAGE Louis Eugène..... | 218 |
| PAGE Louis Jean Marie | 218 |
| PAIRÉ Jacques | 219 |
| PALÉA Frédéric..... | 219 |
| PAPON Edouard Philibert..... | 219 |
| PAPON Raymond..... | 220 |
| PASSAQUIN Daniel | 221 |
| PATHIER Céline Dite Julia | 222 |
| PEGUYRAUD Jean Dit Cholé PEYROT | 223 |
| PERCHET Irma Marthe Emilienne | 223 |
| PÉRÉ Claude Marcel | 223 |
| PERRIN François | 224 |
| PERRONNET Daniel | 224 |
| PERRONNET Elise..... | 225 |

Etat des personnes étant Nées où Mariées où décédées où concessionnaires
dans la commune de Thio

| | |
|--|------------|
| PERRONNET Marie Madeleine Marcelle Dite Marlène..... | 225 |
| PERRONNET Sylvain..... | 226 |
| PERSAN Maurice..... | 226 |
| PERSAN Monique..... | 226 |
| PESNEL Henri Arthur Ange | 226 |
| PÉTENOT Simone Victorine | 227 |
| PÉTIGNY Léon Polycarpe..... | 227 |
| PETRE André..... | 227 |
| PETRE André Edmond..... | 227 |
| PETRE Guy | 227 |
| PETRE Paule Marie..... | 228 |
| PETRE René Edouard | 229 |
| PETTON Clémence Henriette..... | 229 |
| PETTON Gabrielle Marie..... | 229 |
| PETTON Marguerite Gabrielle | 230 |
| PICQUE Jules..... | 230 |
| PIETRI Ange Victor Louis..... | 230 |
| PIETRI Anne Germaine..... | 231 |
| PIETRI Antoine Jean | 231 |
| PIETRI Joséphine Marie Antoinette | 231 |
| PIETRI Maiva Laure | 231 |
| PIETRI Suzanne..... | 232 |
| PIETRI Vaiva Laure Eugénie..... | 232 |
| PIGNOLET Léon Dominique | 232 |
| PINELLI Fulgence Antoine Joseph | 232 |
| PINELLI Joséphine Olive Jeanne..... | 232 |
| PLOURIN Anne-Marie | 232 |
| POGNON Edouard Octave Eugène..... | 233 |
| POGNON Eugène Florentin Joseph | 233 |
| POGNON Eugène Jules Edouard | 234 |
| POGNON Louis Aimé | 234 |
| POIRCUITTE Jean Baptiste Ernest..... | 234 |
| POLI Paul Félix | 236 |
| PONCELET Geneviève Eugénie..... | 236 |
| PONCELET Hélène Henriette..... | 236 |
| PONCELET Marie Paul Joseph Onésime..... | 237 |
| PONCELET Paul Marius | 238 |
| PONCELET Pauline Raymonde..... | 238 |
| PORTEBOIS Jean Napoléon Dit Boucher Noiroit Benjamin..... | 238 |
| PORTERAT Simon | 238 |
| POURET Madeleine..... | 239 |
| PRUVOT Etienne Raphaël..... | 240 |
| QUEFFELEC Louis | 240 |
| RAGUÉ Marie Clémence | 240 |
| RAILLARD Marguerite Angèle..... | 241 |
| RAILLARD Virginie | 241 |
| RAPADZI Albert Maurice Joseph..... | 242 |
| RAPADZI André Célestin Gabriel | 242 |
| RAPADZI Andrée Madeleine Joséphine | 242 |
| RAPADZI Maurice Alfred Léon..... | 243 |
| REIGNIER Valentine Gerogette Léa | 243 |

Etat des personnes étant Nées où Mariées où décédées où concessionnaires
dans la commune de Thio

| | |
|--|------------|
| RICHARD Charles Étienne Louis | 244 |
| RICHARD Victor Emile Etienne | 244 |
| RIFFAUD Joseph | 245 |
| RIVIÈRE Louis Joseph | 245 |
| RIVIÈRE Marie..... | 245 |
| ROBERT Jacques..... | 246 |
| ROCHET Jeanne Louise..... | 246 |
| ROLLAND Eugène Alphonse Vital | 247 |
| ROLLAND Marie Maria..... | 248 |
| ROLLAND Pascale..... | 249 |
| ROLLAND Sylvana..... | 249 |
| ROQUES Auguste Célestin | 249 |
| ROQUIN Adolphe | 250 |
| ROSSARD Joel..... | 250 |
| ROUGE Francis..... | 250 |
| ROUMAGNE Henriette | 250 |
| ROUMAGNE Hilarion..... | 251 |
| ROUMAGNE Prosper..... | 253 |
| ROUSSEAU Andrée Germaine Clémence Odette..... | 254 |
| ROUSSEAU Augusta | 254 |
| ROUSSEAU Blanche Fernande Césarine Augusta..... | 254 |
| ROUSSEAU Georges Clément..... | 255 |
| ROUSSEAU Georges Eugène Louis | 255 |
| ROUSSEAU Gustave Eugène | 255 |
| ROUSSEAU Jules Auguste | 256 |
| ROUSSEAU Jules Auguste | 257 |
| ROUSSEAU Jules Auguste | 258 |
| ROUSSEAU Marcel Emile..... | 258 |
| ROUSSEAU Marie Augustine Marguerite André | 259 |
| ROUSSEAU Max Armand..... | 260 |
| ROUSSEAU Raoul Victor..... | 260 |
| ROUSSEAU Raymond | 260 |
| ROUSSEAU Raymonde Thérèse | 261 |
| ROUSSEAU Renée..... | 261 |
| ROUSSEAU Rose Marie Marthe Eugénie..... | 261 |
| ROUSSEAU Suzanne Marie Thérèse | 262 |
| ROUSSEAU Yvonne Mathilde..... | 262 |
| ROUX Eugène..... | 262 |
| ROY Henri Charles | 262 |
| ROY Henriette Dite Elisa | 263 |
| SAINT POL Gabrielle Raymonde | 263 |
| SAINT-PAUL René | 265 |
| SAKAI Itaru | 265 |
| SAKAMOTO Kimitaro | 265 |
| SAKAMOTO Mi-Shotaro | 265 |
| SAKATA Katuzi..... | 266 |
| SAKURAI Daijiu | 266 |
| SALMON Elie..... | 266 |
| SAMSON Eugène Pierre | 266 |
| SAMSON Eugénie Alexandrine | 266 |
| SAMSON Joseph andré..... | 267 |

Etat des personnes étant Nées où Mariées où décédées où concessionnaires
dans la commune de Thio

| | |
|---|-----|
| SAMSON ou SANSON Alfred Eugène | 267 |
| SANTACROCE Angèle Augustine Aimée..... | 268 |
| SANTACROCE Charles François | 268 |
| SANTACROCE Charles Francois | 269 |
| SANTACROCE Clémentine Gabrielle Marie | 269 |
| SANTACROCE Jules Aimé | 270 |
| SANTACROCE Louis Dominique..... | 270 |
| SANTACROCE Paul Clément..... | 270 |
| SAPIN Victor | 270 |
| SARGIER Joseph Clément | 270 |
| SASAKI Elsouké..... | 271 |
| SASAKI Kumasuke..... | 271 |
| SASAKI Satosu..... | 271 |
| SASAKI Taikiti..... | 271 |
| SATO Buydji | 271 |
| SATO Naoji..... | 271 |
| SATO Ninokitsi..... | 271 |
| SATO Yahei..... | 272 |
| SATO Yehihatchi..... | 272 |
| SAUBLET Joseph..... | 272 |
| SAUTRON Marcelle Gabrielle | 272 |
| SAVOIE Emile..... | 273 |
| SAVOIE Felix Eugène | 273 |
| SCHERRIER Maria..... | 273 |
| SCHOER Marie Léonie..... | 275 |
| SEIKO Seiyei Florentin..... | 276 |
| SENOO Sougaitsi..... | 276 |
| SENS Marie | 276 |
| SÉOSSE Andrée Dite Pierrette | 277 |
| SERÉ François..... | 278 |
| SÉRÉE Adolphe Désiré | 278 |
| SERRIÉ Félicienne Marthe..... | 278 |
| SERRIÉ Hélène Félicité | 278 |
| SERRIÉ Marthe Félicité Paule | 278 |
| SERRIÉ Pons Félicien | 279 |
| SHEYAMA Eijiro..... | 279 |
| SHIBATA Seizo | 279 |
| SHIGUEMITSU Tamékitchi..... | 280 |
| SHIMADA Yoshitaro | 280 |
| SHIMIZU Imahei | 280 |
| SHIMOTSU Mosakou | 280 |
| SHINJIRO Tsubata Dit Bata | 280 |
| SHIRAISHI Masahiko | 280 |
| SHIRASHIMA Seiitchi..... | 280 |
| SHIROMOTO Gosaku..... | 281 |
| SILLIAUX Gustave Epiphane | 281 |
| SIMAZU Itisaku | 281 |
| SIMON Emilie | 281 |
| SIMON Jacques André..... | 281 |
| SIROY Léon Jules | 281 |
| SIUBATA Eimatsu | 282 |

Etat des personnes étant Nées où Mariées où décédées où concessionnaires
dans la commune de Thio

| | |
|---|-----|
| SOENNE Berthe..... | 282 |
| SOENNE Charles | 283 |
| SOENNE Christian..... | 283 |
| SOENNE Emile Eugène | 283 |
| SOENNE Emilie | 284 |
| SOENNE Jules..... | 284 |
| SOENNE Marie | 284 |
| SOENNE Mélanie..... | 284 |
| SOENNE Renée | 285 |
| SOENNE Thérèse | 285 |
| SOENNE Valentine | 286 |
| SOENNE Yvonne..... | 286 |
| SONG Adèle Blanche | 286 |
| SONG James Alfred | 287 |
| SONG Paul Albert..... | 287 |
| SOUBIELLE Francois | 288 |
| SOULAT Louis..... | 289 |
| SOURIGUES Alexandre | 289 |
| SOURY-LAVERGNE Camille..... | 289 |
| SOUYOUKI Tsunétaro | 289 |
| SPINEWINE Louis Joseph | 289 |
| STRIEFF Bernard..... | 289 |
| STRIEFF Daniel Michel..... | 290 |
| SUGAWARA Sendji..... | 290 |
| SUGIMOTO Hapatchi | 290 |
| SUZUKI Fukumatsu | 290 |
| TAIRRIER Julien Michel | 290 |
| TAKAHASHI Masouké..... | 290 |
| TAKAHASHI Yasoji | 291 |
| TAKAO Moumésabouro | 291 |
| TAKÉTOMO Taitchiro..... | 291 |
| TANIGUCHI Sosaku..... | 291 |
| TANIKOUCHI Masataro..... | 291 |
| TANIMOTO Toitchi | 291 |
| TATATI Louise | 291 |
| TATSOUMORI Eijiro..... | 293 |
| TERRIEUX Charles..... | 293 |
| TESSIER Auguste Amédée | 293 |
| TEYSSANDIER de LAUBERÈDE Madeleine Marie Eugénie..... | 294 |
| THIERRY Augustine Alphonsine..... | 294 |
| THIERRY Henri | 295 |
| THIFINE Albert Armand | 295 |
| THOMAS Julia Marie Euphémie | 295 |
| TOMA Shiko..... | 295 |
| TOMA Shiné..... | 295 |
| TORAKICHI Goto | 296 |
| TORAKICHI Nakahara..... | 296 |
| TORANOSOUKE Doï..... | 296 |
| TOURNACHE Joseph François | 296 |
| TOURNACHE Julie Aimée Rose..... | 296 |
| TOURNIER Constant | 297 |

Etat des personnes étant Nées où Mariées où décédées où concessionnaires
dans la commune de Thio

| | |
|---|------------|
| TOURNIER Marcelin Dit Loulou Adrien Auguste..... | 297 |
| TOUTMY Andrée Mathilde Marie..... | 299 |
| TOUTMY Jules Pierre Leon..... | 299 |
| TOUTMY Robert Victor..... | 300 |
| TRAN VAN PHUC dit FOUQUES René..... | 300 |
| TRAYNARD Marcel André..... | 300 |
| TROUILLOUX Marie..... | 300 |
| TSUBOTA Shinjiro..... | 301 |
| TSUTCHIOKA Guitaro..... | 301 |
| TUAL Constance Edith..... | 301 |
| TUAL Eugène Constant..... | 301 |
| TUAL Léon..... | 302 |
| TUBAND Alphonse Maximilien Prosper Joseph..... | 302 |
| TUBAND charles Edouard..... | 302 |
| UEDA Mankuro..... | 303 |
| UEDA Masaji..... | 304 |
| URSIN Juliette Lucie..... | 304 |
| UYEDA..... | 304 |
| UYEDA Tatsuhiko..... | 304 |
| VALLÉE Auguste Henri..... | 304 |
| VANNEAU Jean Baptiste..... | 304 |
| VEILLON Bernadette..... | 304 |
| VEILLON Georgette Valentine..... | 305 |
| VEILLON Jean André..... | 305 |
| VEILLON Jean-Marie..... | 305 |
| VEILLON Louis Georges Jean..... | 306 |
| VEILLON Marguerite Cécile Jeanne..... | 307 |
| VEILLON Marie Joseph Louis..... | 307 |
| VEILLON Marie Thérèse..... | 308 |
| VEILLON Marie-Louise..... | 308 |
| VEILLON Rose Paule Pierette Marie..... | 309 |
| VELAYOUDOM Jean-Yves René Marie..... | 309 |
| VERDEAU François..... | 309 |
| VERDIER Louis Zacharie..... | 309 |
| VERGER Arfred Ernest..... | 310 |
| VERGER René Pierre..... | 310 |
| VERGEZ Henri..... | 310 |
| VERLAGUET Jeanne Louise Léonie..... | 310 |
| VERLAGUET Jeanne Lucie..... | 311 |
| VERLAGUET Marie Philippine..... | 311 |
| VERNIER Edouard Emile..... | 312 |
| VÉRY Charles..... | 312 |
| VIANNET Claude..... | 313 |
| VICHARD Aimé Louis Auguste..... | 313 |
| VICHARD Marie Virginie Françoise..... | 313 |
| VICO Angèle..... | 314 |
| VILAMITJANA Simone Marie..... | 314 |
| VINCENT Léon Théodore..... | 314 |
| VIOLET Lucien Louis Pierre..... | 314 |
| VOISIN Charles Gaston Henri..... | 315 |
| VOISIN Liliane Meriem Bernadette..... | 316 |

Etat des personnes étant Nées où Mariées où décédées où concessionnaires
dans la commune de Thio

| | |
|---------------------------------------|-----|
| WAKIKITA Katoutaro | 317 |
| WANABE Jubzi..... | 317 |
| WATANABÉ Takema..... | 317 |
| WATANABE Tiyoiko..... | 317 |
| WEBER Elisabeth Catherine..... | 317 |
| WÉRY Théodore Maurant..... | 318 |
| WEYCKMANS Joseph Antoine Charles..... | 318 |
| WILLEMOT Albert | 318 |
| WOLLENWEBER Adolphe | 319 |
| WOLLENWEBER Ferdinand René..... | 319 |
| YAMADA Kaïtchi | 319 |
| YAMAGUSHI Kyutaro..... | 319 |
| YAMAMOTO Genzakou | 320 |
| YAMAMOTO Niïchi | 320 |
| YAMAMOTO Teruji | 320 |
| YAMAMURO Kumazo | 320 |
| YAMANAGA Yoneïchi | 320 |
| YAMAOKA Tovakitchi..... | 320 |
| YAMAOKU Shionitchi..... | 320 |
| YAMASHITA Fusao | 320 |
| YAMASHITA Tokoutaro..... | 321 |
| YAMASHITA Yoshimatsa | 321 |
| YAMATA Tonuemon | 321 |
| YANO Momotaro | 321 |
| YASOUE Nakakitchi..... | 321 |
| YASUYE Kowatchi | 321 |
| YOMIYA MASURO..... | 321 |
| YONEMOURA Yaïtchi | 322 |
| YOSHIDA Sanjiro..... | 322 |
| YOSHIDA Shitiro..... | 322 |
| YOSHIOKA | 322 |
| YUKI Stejiro | 322 |

Etat des personnes étant Nées où Mariées où décédées où concessionnaires
dans la commune de Thio

A

| |
|--|
| 1. ADIAT Charles ¹ , |
| Il est né à Saint-Quentin (02) en 1843. Décédé le 04/03/1889 à Thio (98). Professions : Manoeuvre. |
| ¹ <i>Note Générale : Condamné le 18 novembre 1868 aux travaux forcés à perpétuité pour incendie volontaire - matricule 2912</i> |

| |
|--|
| 2. ADRIEN Mathilde Léonie , |
| Fille de ADRIEN Eugène Cléophas , Charpentier Né en 1835. et de GELINEL Olympe Aglaé Née en 1845 à Ivry-sur-Seine (94). Décédée le 10/08/1876 à Nouméa (98). Elle est née à Kouroff (Russie) le 26/12/1861. |
| Mariée le 12/07/1882 à Nouméa (98), avec HAGER Eugène Alexis Il voit le jour à Brest (29) le 05/10/1860. Décédé le 13/10/1897 à Nouméa (98). |
| Mariée le 29/09/1900 à Thio (98), avec NAYRAC Henri Pierre Il est né le 14/10/1857 à Toulouse (31). Professions : Tailleur d'habits. |

| |
|--|
| 3. ADVISE DESRUISSEAUX Albert Eugène ¹ , |
| Fils de ADVISE DESRUISSEAUX Emile Eugène , Chef de bureau à la Direction de l'Intérieur Né le 14/11/1835 à Paris (75). Décédé le 03/02/1925 à Nantes (44). et de ALIZART Marie Marguerite Palmyre Née le 10/05/1836 à Saint-Denis (974). Décédée le 20/02/1904 à Nouméa (98). Il voit le jour à L'Étang-Salé (974) en 1864. Décédé le 23/09/1902 à Thio (98). Professions : Receveur des postes. |
| ¹ <i>Note Générale : Albert, receveur des Postes à Nouméa, décédé jeune à la suite d'une insolation prise en service commandé sur le Tour de Côte.</i> |

| |
|--|
| 4. AGEZ Franceline , |
| Fille de AGEZ Paul Roger Né vers le 08/07/1923 à Nouméa (98). et de FUJIMOTO Francette Née le 01/10/1927. Elle voit le jour à Thio (98) le 05/11/1952. |
| Unie avec DUFFAU Jean-Michel |

| |
|-------------------------|
| 5. AGEZ Gérard , |
|-------------------------|

Etat des personnes étant Nées où Mariées où décédées où concessionnaires
dans la commune de Thio

Fils de **AGEZ** Paul Roger
Né vers le 08/07/1923 à Nouméa (98).
et de **FUJIMOTO** Francette
Née le 01/10/1927.
Il voit le jour le 19/04/1959 à Thio (98).

Uni avec **LECREN** Sulvie

6. **AGEZ** Jean Pierre,

Fils de **AGEZ** Paul Roger
Né vers le 08/07/1923 à Nouméa (98).
et de **FUJIMOTO** Francette
Née le 01/10/1927.
Il naît à Thio (98) le 23/03/1956.

Marié en 1979, avec **DEDIEU** Patricia

7. **AGEZ** Michel,

Fils de **AGEZ** Paul Roger
Né vers le 08/07/1923 à Nouméa (98).
et de **FUJIMOTO** Francette
Née le 01/10/1927.
Il est né le 17/02/1963 à Thio (98).

8. **AHMED OULD MOHAMED ES SEGHIR** ¹,

Décédé le 07/08/1904 à Thio (98).
Professions : 108.

¹ Note Générale : 1886

9. **AKAMA** Tasaburo ¹,

Il naît à Fukuoka (Japon).
Décédé en 1916 à Thio (98).

¹ Note Générale : Embarque vers la Calédonie sur le *KOTOHIRA MARU* en 1910

10. **ALAO** Indigène ¹,

Il naît à Thio (98) en 1870.
Décédé le 12/12/1922 à Ile Nou (98).

¹ Note Générale : 1892

11. **ALI BEN YAHIA** ¹,

Il naît en 1843 à Beni zallien (Algérie).
Décédé le 16/03/1888 à Thio (98).
Professions : Cultivateur.

¹ Note Générale : condamné aux travaux forcés en Nouvelle Calédonie en 1866 - Matricule 1404 / 288 / 6384 / 2465 /

Etat des personnes étant Nées où Mariées où décédées où concessionnaires
dans la commune de Thio

15430

12. ALLAIS Euphasie Désirée ¹,

Elle voit le jour à Conches-en-Ouche (27) le 24/05/1846.
Décédée le 05/05/1884 à Thio (98).
Professions : Domestique.

Mariée le 13/12/1879 à Bourail (98), avec **DEPLANQUE** Charlemagne Joseph
Il naît à Farbus (62) le 12/09/1835.
Professions : Briseur de grès.
Professions : Briseur de gaz.
Décédé le 19/07/1918 à Bourail (98), Ile Nou.

1 enfant est né de cette union :

- o **DEPLANQUE** Francois
Né en 1866.
Uni avec **PATHIER** Céline Dite Julia - 654 -.
Décédé en 1910 à Moindou (98).

¹ Note Générale : Condamné le 25 avril 1877 à 4 ans de prison pour vols qualifiés - Embarqué sur le "Bordeaux" arrivé le 11 décembre 1878 -
Matricule 112 CAOM H3431-H2627

Enfant

- DEPLANQUE Francois (° 1866 + 1910)

Petit-enfant

- DEPLANQUE Camelia Elisa Davida (° 1893 + 1972)

13. AMOUR Claude Albert ¹,

Il voit le jour le 16/07/1844 à Chambéry (73).
Décédé le 26/12/1889 à Thio (98).
Professions : Cultivateur.

¹ Note Générale : Condamné au bagne de Nouvelle Calédonie en 1872 - Embarqué sur le navire la "Loire" le 19 avril 1873 qui est arrivé le 14 juillet 1873 Matricule 4910 / 2728

14. AMOURA Luc ¹,

Il est né le 18/10/1918 à Thio (98), Borendy.
Décédé le 12/06/1950 à Barhein (Golfe Pers).
Professions : Prêtre Mariste.

¹ Note O'Reilly : AMOURA, Luc (1918-1950). Premier prêtre indigène de la Calédonie. Né le 18 octobre 1918 à Borendy, Thio (Nouvelle-Calédonie). Études au séminaire de Nakéty-Canala. Ordonné prêtre à Nouméa le 29 septembre 1946. Professeur au séminaire et vicaire à Païta. Envoyé en Europe à l'occasion du Jubilé de 1950. Part de la Tontouta le 9 juin 1950 et meurt le 12 dans la catastrophe de Bahreïn (Golfe Persique) avec son compagnon le R.P. François Luneau *. Ses restes, ramenés à Nouméa en décembre 1951, reposent à Thio.

Etat des personnes étant Nées où Mariées où décédées où concessionnaires
dans la commune de Thio

15. **ANDO** Seimatsu ¹,

Il voit le jour à Gifu (Japon) .
Décédé en 1901 à Thio (98).

¹ *Note Générale : Embarque vers la Calédonie sur le FUTAMI-MARU en JUIN 1900*

16. **ANDRAU** Joseph Marius ¹,

Il voit le jour à La Valette-du-Var (83) le 12/09/1853.
Décédé le 27/12/1900 à Thio (98).
Professions : Boulanger.

¹ *Note Générale : condamné aux travaux forcés de Nouvelle Calédonie en 1871 Arrivé sur le Virginie le 24 Octobre 1872
Matricule 3765 / 5711*

17. **ANDRÉA** Edouard Emile,

Fils de **ANDRÉA** François Pierre, Boucher
Né le 18/06/1855 à Falicon (06).
Décédé le 13/01/1935 à Nouméa (98).
et de **SAUGER** Armance Anglique
Née le 10/05/1877 à Bourail (98).
Il est né à Nouméa (98) le 07/06/1893.
Décédé le 02/07/1961 à Nouméa (98).

Marié le 22/12/1917 à Thio (98), avec **KINDEL** Marguerite Anna - 426 -
Elle voit le jour à Bourail (98) le 01/10/1901.

18. **ANGER** Léontine Françoise,

Fille de **ANGER** Auguste Paul, Surveillant Militaire
Né le 09/03/1855 à Aubenton (02).
Décédé le 25/07/1941 à Bourail (98).
et de **COLLET** Julie Marie
Née le 19/03/1867 à Souilly (55).
Décédée le 28/02/1929 à Bourail (98).
Elle est née le 03/10/1899 à Thio (98).
Décédée le 15/01/1984 à Nouméa (98).

Mariée le 11/05/1921 à La Foa (98), avec **GUILLERMET** Victor
Il est né à La Foa (98) le 12/05/1887.
Décédé le 27/11/1952 à Nouméa (98).

4 enfants sont nés de cette union :

o **GUILLERMET** Georges Paul
Né le 13/11/1922 à La Foa (98).
Uni avec **FAYARD** Jeanne.

o **GUILLERMET** Guy Marcel
Né le 26/03/1926 à La Foa (98).
Uni avec **CHALANDON** Yvonne.

o **GUILLERMET** Jean Jacques
Né le 08/03/1928 à La Foa (98).
Marié le 13/02/1954 avec **GAYON** Edmonde Renée.
Décédé le 28/10/1997 à Poindimié (98).

o **GUILLERMET** Lucette Georgette

Etat des personnes étant Nées où Mariées où décédées où concessionnaires
dans la commune de Thio

Née le 15/06/1936 à La Foa (98).
Unie avec **GUIHARD** Claude.
Unie avec **GUIHARD** Claude Roger.

4 Enfants

- GUILLERMET Georges Paul (° 1922)
- GUILLERMET Guy Marcel (° 1926)
- GUILLERMET Jean Jacques (° 1928 + 1997)
- GUILLERMET Lucette Georgette (° 1936)

2 Petits-enfants

- GUIHARD Jocelyne
- GUIHARD Karl

19. ARNOULD Julie Félicité,

Fille de **ARNOULD** Jules Francois, Employé de commerce Clerc d'avoué

Né le 22/05/1846 à Paris (75).

Décédé le 29/09/1912 à La Foa (98).

et de **TICK** Julie Félicité, Femme indigène

Née en 1852.

Elle voit le jour à Canala (98), Nakety le 09/06/1872.

Décédée le 05/08/1945 à Thio (98).

Mariée le 25/07/1891 à Canala (98), avec **GUISGANT** Henry Géry

Il est né le 25/03/1857 à Enquin-les-Mines (62).

Décédé le 31/01/1916 à Canala (98).

Professions : Mineur.

9 enfants sont nés de cette union :

o **GUISGANT** Jules Henri

Né le 14/08/1892 à Canala (98).

Marié à Union libre avec **LECREN** Louise Marguerite.

Décédé le 24/09/1976 à Païta (98).

o **GUISGANT** Jules Francois

Né le 13/01/1894 à Nouméa (98).

Marié le 27/04/1970 à Canala (98) avec **TONDOU** Céline.

Décédé le 19/09/1974 à Nouméa (98).

o **GUISGANT** Julie Joséphine Thérèse - 331 -

o **GUISGANT** Louise Ernestine

Née le 07/02/1897 à Canala (98), Ciu.

Mariée vers 1916 avec **LAMY** .

Mariée le 11/11/1922 à Canala (98) avec **GENTILHOMME** Eugene.

Décédée le 10/08/1968 à Nouméa (98).

o **GUISGANT** Maria Antoinette

Née le 22/12/1898 à Canala (98).

Mariée le 26/01/1918 à Canala (98) avec **LECREN** François Auguste.

Mariée le 16/08/1928 à Canala (98) avec **CÉMA** marc.

Décédée le 15/12/1985 à Nouméa (98).

o **GUISGANT** Marie Julie Joséphine - 334 -

o **GUISGANT** Joseph Celestin

Né le 18/11/1901 à Canala (98).

Uni avec **LAVIGNE** Marguerite.

Décédé le 30/09/1961 à Nouméa (98).

o **GUISGANT** Maria Antoinette

Etat des personnes étant Nées où Mariées où décédées où concessionnaires
dans la commune de Thio

Née le 07/03/1904 à Canala (98).
Mariée le 18/12/1920 à Canala (98) avec **BOUTEILLER René** Auguste.
Décédée le 02/11/1928 à Voh (98).

o **GUISGANT** Noéline Maria Antoinette - 335 -

9 Enfants

- GUISGANT Jules Henri (° 1892 + 1976)
- GUISGANT Jules Francois (° 1894 + 1974)
- GUISGANT Julie Joséphine Thérèse - 331 - (° 1895 + 1984)
- GUISGANT Louise Ernestine (° 1897 + 1968)
- GUISGANT Maria Antoinette (° 1898 + 1985)
- GUISGANT Marie Julie Joséphine - 334 - (° 1900 + 1985)
- GUISGANT Joseph Celestin (° 1901 + 1961)
- GUISGANT Maria Antoinette (° 1904 + 1928)
- GUISGANT Noéline Maria Antoinette - 335 - (° 1905)

43 Petits-enfants

- GUISGANT Yvette Amélie Louise (° 1919 + 1971)
- GUISGANT Yannick Désiré (° 1920 + 1977)
- GUISGANT Louis Roger Charles (° 1921 + 1986)
- GUISGANT Paul Marie Henri (° 1922 + 2005)
- GUISGANT Alette Jeannine (° 1924 + 2006)
- GUISGANT Gilbert Henri Aimé (° 1926 + 2009)
- GUISGANT Gisèle Octavie (° 1928 + 1983)
- LECREN Reine (° 1930 + 2011)
- LECREN Martial - 466 - (° 1932 + 1995)
- LECREN Lionel (° 1938)
- GUISGANT Alexandre Albert - 329 - (° 1923 + 2008)
- GUISGANT Rose Emelie (° 1925 + 1998)
- GUISGANT Blanche Marguerite (° 1926)
- GUISGANT Aimé Albert Francois (° 1928)
- GUISGANT Théodore Henri (° 1930)
- CAILLEAU
- LAMY Gabrielle (° 1917)
- GENTILHOMME Louise Eugénie (° 1922 + 1991)
- GENTILHOMME Julienne Marie (° 1924)
- GENTILHOMME Louis Eugène (° 1925)
- GENTILHOMME Julien Francois (° 1927 + 1953)
- GENTILHOMME Emilie Edith Jeanne (° 1929)
- GENTILHOMME Lucienne Julie (° 1930 + 1994)
- GENTILHOMME Théodore Baptiste Dit Théo (° 1931 + 2014)
- GENTILHOMME Olga Simone (° 1932 + 1997)
- GENTILHOMME Noël Léopold (° 1933)
- GENTILHOMME Pierre Baptiste - 293 - (° 1936)
- GENTILHOMME Madeleine - 292 - (° 1937)
- GENTILHOMME Gabriel (° 1939 + 2006)
- LECREN Henriette Julie (° 1918 + 2003)
- LECREN Renée Françoise Juliette (° 1919 + 1994)
- LECREN Lina (° 1920 + 1996)
- BOUDOT Simone - 59 - (° 1923)
- BOUDOT Xavier - 60 - (° 1924 + 2001)
- BOUDOT Raymond (° 1930 + 2002)
- BOUDOT Jean (° 1932)
- BOUTEILLER Marthe Julie Marguerite - 70 - (° 1921 + 1926)
- BOUTEILLER Paulette Marguerite (° 1922 + 1978)
- BOUTEILLER Maxime René Auguste (° 1923 + 1976)
- BOUTEILLER Léa Irène Amélie - 69 - (° 1924)
- GUISGANT Lucienne Emilie - 333 - (° 1924 + 1931)
- GUISGANT Juliette Céleste - 332 - (° 1925 + 1926)

Etat des personnes étant Nées où Mariées où décédées où concessionnaires
dans la commune de Thio

- GUISGANT Henri Victor Edouard - 330 - (° 1928 + 1998)

79 Arrières-petits-enfants

- GUISGANT Luc

- PIDJOT Gisèle
 - GUISGANT José
 - LECREN Francelyne
 - MIMART Marcel Paul Emile (° 1945)
 - MIMART Yvonne Marie Jeanne (° 1947)
 - MIMART Gérard Raymond (° 1948 + 2011)
 - MIMART Raymond Alain (° 1950)
 - MIMART Marie Claude (° 1952)
 - MIMART Alexandre Louis (° 1954)
 - GENTILHOMME Raymond (° 1944 + 1998)
 - GENTILHOMME Xavier (° 1946)
 - GENTILHOMME Suzanne (° 1947)
 - GENTILHOMME Liza (° 1949)
 - COAT Jacqueline (° 1951)
 - COAT Astrid (° 1954)
 - COAT Alexis (° 1955)
 - COAT Théodore (° 1957)
 - GENTILHOMME Michel (° 1958 + 1958)
 - GENTILHOMME Serge (° 1960)
 - POIRCUITTE Marie (° 1948)
 - POIRCUITTE Chantal (° 1950)
 - POIRCUITTE Christiane (° 1951)
 - POIRCUITTE Roger (° 1953)
 - POIRCUITTE Maurice (° 1955 + 1973)
 - POIRCUITTE Michel (° 1957)
 - POIRCUITTE Lyliane (° 1958)
 - POIRCUITTE Alain (° 1960)
 - POIRCUITTE Gérard (° 1962 + 1990)
 - POIRCUITTE Maxime (° 1970)
 - CHANTEREAU Patrick (° 1959)
 - CHANTEREAU Roselyne Julie - 116 - (° 1961)
 - CHANTEREAU Viviane - 117 - (° 1963)
 - CHANTEREAU Jean (° 1965)
 - GENTILHOMME Edith Germaine (° 1958 + 1979)
 - GENTILHOMME Théodore (° 1959)
 - GENTILHOMME Mercedes (° 1967)
 - GENTILHOMME Lydie Francesca (° 1969)
 - GENTILHOMME Ghislaine
 - GENTILHOMME Philippe
 - GENTILHOMME Jocelyne
 - GENTILHOMME Nadia
 - GENTILHOMME Roland
 - GENTILHOMME Sylviane (° 1957 + 1986)
 - GENTILHOMME Pierre (° 1961)
 - GENTILHOMME Patricia (° 1962)
 - MORLET Christian
 - MORLET Marc
 - MORLET Patrick
 - MORLET Ghislaine
 - MORLET Laurent
 - MORLET Michel
 - VIRAMOUTOUSSAMY Raymond (° 1937)
 - VIRAMOUTOUSSAMY Roger (° 1939)
 - VIRAMOUTOUSSAMY Albert (° 1941)
 - VIRAMOUTOUSSAMY Jean-Jacques (° 1945)
 - VIRAMOUTOUSSAMY Daniel (° 1947)

Etat des personnes étant Nées où Mariées où décédées où concessionnaires
dans la commune de Thio

- VIRAMOUTOUSSAMY Armelle (° 1949)
- VIRAMOUTOUSSAMY Leslie (° 1953 + 1975)
- VIRAMOUTOUSSAMY Yvelyse (° 1961)
- CHEVRIN Bernard
- CHEVRIN Eliane
- CLARQUE Maxime Antoine Jules Henri Dit Bébé (° 1939 + 2012)
- BOUTEILLER Remy (° 1947)
- BOUTEILLER France (° 1948)
- BOUTEILLER Ronald (° 1950)
- BOUTEILLER Réginald (° 1955)
- BOUTEILLER Raoul (° 1956)
- BOUTEILLER René (° 1957)
- BOUTEILLER Robert (° 1959)
- MACCAM Ghislaine (° 1941)
- MACCAM Juanita (° 1943)
- BOUTIN Alain (° 1945)
- BOUTIN Nicole (° 1947)
- BOUTIN Michel (° 1949)
- BOUTIN Violetta (° 1950)
- BOUTIN Mickaella (° 1953)
- BOUTIN Poetro (° 1954)
- BOUTIN Manuela (° 1956)

20. **ARRIGHI** Marguerite Marie,

Fille de **ARRIGHI** Jean Baptiste
Né le 22/05/1883 à Corte (2B).
Décédé le 15/10/1959 à Corte (2B).
et de **ROY** Henriette Dite Elisa - 751 -
Née le 09/09/1880 à Pam (98).
Décédée le 07/09/1913 à Thio (98).
Elle naît le 24/10/1911 à Thio (98).

Unie avec **LODS** Jean Henri Eugène
Il naît à Bourail (98) le 25/10/1906.
Décédé le 18/06/1950 à Bourail (98).

21. **ASTOUL** François¹,

Décédé le 01/01/1921 à Thio (98).
Professions : 1535.

¹ Note Générale : 1890

22. **ATKINSON** Jasper André,

Fils de **ATKINSON** James Jaspar, Colon à Thio
Né le 07/12/1846 à Bengale (Inde).
Décédé le 06/09/1899 à Nouméa (98).
et de **KRETZ** Maria
Née le 16/09/1876 à Sarralbe (57).
Décédée le 25/07/1955 à Nouméa (98).
Il naît à Thio (98) le 17/10/1895.
Décédé en 1985 à Nouméa (98).

Etat des personnes étant Nées où Mariées où décédées où concessionnaires
dans la commune de Thio

Marié le 16/06/1925 à Nouméa (98), avec **SERRIÉ** Marthe Félicité Paule - 796 -
Elle naît le 27/07/1901 à Thio (98).
Décédée en 1982 à Nouméa (98).

23. **AUCRAYET** Marguerite ¹,

Elle naît le 12/05/1855 à Nontron (24).
Décédée le 11/12/1916 à Thio (98).
Professions : Fille soumise.

Mariée le 17/08/1883 à Bourail (98), avec **LABRIC** Jean Marc

Il naît à Laujuzan (32) le 10/05/1828.
Décédé le 27/11/1909 à Nouméa (98), Ile Nou.

Professions : Cultivateur.

¹ Note Générale : Condamnée le 28 juillet 1882 à 1 an et 1 jour de prison pour vol - Embarqué sur "l'Océanie" arrivé le 10 mai 1883
Matricule 178

24. **AWANE** Tsurukichi ¹,

Il naît à Hiroshima (Japon).
Décédé en 1908 à Thio (98).

¹ Note Générale : Embarqué vers la Calédonie sur le SHINANO-MARU en septembre 1900

25. **AYATO** Mayiro,

Il naît à Thio (98) en 1909.
Décédé en 1909 à Thio (98).

B

26. **BABO** Jeanne René,

Fils de **BABO** Alexandre Jules, Capitaine au long cours

Né le 21/09/1836 à Brest (29).

Décédé le 20/12/1888 à Nouméa (98).

et de **LEMOIGNE** Marie Anna

Née le 21/09/1836 à Brest (29).

Décédée le 20/12/1888 à Nouméa (98).

Il voit le jour le 03/05/1878 à Île des Pins (98).

Décédé en 1897.

1 enfant est né de mère non dénommée :

o **RENARD** Yvonne Marthe

Née le 22/02/1904 à Nouméa (98).

Marié le 14/12/1895 à Thio (98), avec **RENARD** Jean-Baptiste

Il voit le jour à Paris 19° (75) le 23/04/1870.

Enfant

- **RENARD** Yvonne Marthe (° 1904)

Etat des personnes étant Nées où Mariées où décédées où concessionnaires
dans la commune de Thio

27. **BABO** Maria Anna Félicia,

Fille de **BABO** Alexandre Jules, Capitaine au long cours

Né le 21/09/1836 à Brest (29).

Décédé le 20/12/1888 à Nouméa (98).

et de **LEMOIGNE** Marie Anna

Née le 21/09/1836 à Brest (29).

Décédée le 20/12/1888 à Nouméa (98).

Elle voit le jour le 02/11/1866 à Brest (29).

Décédée le 20/02/1904 à Nouméa (98).

Mariée le 07/06/1894 à Thio (98), avec **DANVIN** Paul Aristide - 189 -

Décédé le 21/07/1918 à Thio (98).

28. **BACHIR OU SGHIR OU SAÏD** ¹,

Il est né en 1839 à Constantine (Algerie).

Professions : Jardinier.

Décédé le 09/11/1906 à Thio (98).

Marié le 15/07/1880 à Bourail (98), avec **CONCINTRY** Marie Rosalie

Elle voit le jour à Épinal (88) le 03/08/1853.

Décédée le 23/08/1907 à Païta (98), Ile aux chèvres.

¹ *Note Générale : condamné le 19 avril 1866 à 10 ans de travaux forcés pour homicide volontaire - Embarqué sur la "Cibylle" le 27 avril 1867
Réhabilité le 15 juin 1896*

29. **BALCON** Marie Gabrielle,

Fille de **BALCON** Jean

Né le 28/11/1817 à Plouguerneau (29).

et de **RIOU** Marie Jeanne

Née le 12/04/1827 à Landéda (29).

Elle naît à Landéda (29) le 28/10/1851.

Décédée le 08/08/1885 à Thio (98).

Mariée le 25/01/1869 à Lambazellec (29), avec **YVINEC** Olivier Anicet Marie

Il voit le jour à Ploudiry (29) le 06/04/1846.

Décédé le 12/08/1873.

Mariée le 22/05/1883 à Nouméa (98), avec **VEDEL** Jean André Paulin

Il est né le 20/03/1848 à Sanilhac (30).

Professions : Forgeron.

Décédé le 23/05/1917 à Bouloupari (98).

30. **BARBOU** Bernard,

Fils de **BARBOU** Felix

Né le 11/06/1930 à Farino (98).

Décédé le 17/03/1989 à Bourail (98).

et de **LAUNAY** Léa Huguette

Née le 31/05/1934 à Bourail (98).

Il voit le jour le 27/07/1954 à Thio (98).

Etat des personnes étant Nées où Mariées où décédées où concessionnaires
dans la commune de Thio

| |
|---|
| 31. BARDIN Théodore ¹ , |
| Décédé le 16/07/1925 à Thio (98). Professions : 585. |
| ¹ Note Générale : 1884 |

| |
|---|
| 32. BEAUDOIN Céline Jeanne, |
| Fille de BEAUDOIN Francois Ferdinand, Marechal ferrant Né le 14/05/1843 à La Falaise (14). Décédé le 19/04/1903 à Ile Nou (98), Ile Nou. et de GORENDIAWE Marie, Femme indigène Née en 1845 à Ponérihouen (98). Elle est née à Moindou (98) le 20/12/1886. Décédée le 11/04/1929 à Thio (98). |

| |
|--|
| 33. BEAUMONT camille René, |
| Fils de BEAUMONT Théodore Eugène Né le 22/09/1883 à Moindou (98). Décédé le 13/10/1965 à Nouméa (98). et de TRISTANT Louise Berthe Jeanne Marie Née le 17/07/1888 à Nouméa (98), Ducos. Il est né le 21/12/1925 à Nouméa (98). Décédé le 29/08/2014. |
| Marié le 27/11/1954 à Thio (98), avec BURCK Michèle Anne - 94 - Elle est née à Thio (98) en 1936. Décédée en 1988 à Moindou (98). |
| 3 enfants sont nés de cette union : |
| o BEAUMONT Claude Marie Robert Né le 24/09/1955 à Nouméa (98). |
| o BEAUMONT Eliane Marie Berthe Née le 10/03/1958 à Nouméa (98). |
| o BEAUMONT André Marie Camille Né le 10/07/1959 à Nouméa (98). |

3 Enfants

- **BEAUMONT** Claude Marie Robert (° 1955)
- **BEAUMONT** Eliane Marie Berthe (° 1958)
- **BEAUMONT** André Marie Camille (° 1959)

| |
|---|
| 34. BELEMMAIN Joseph Dit BELLEMAIN ¹ , |
| Il voit le jour le 07/03/1855 à La Croix-Rousse (71). Décédé le 27/08/1920 à Bourail (98). Professions : Mineur. |
| Marié le 24/04/1884 à Thio (98), avec LENEUTRE Marie Marceline - 479 - Elle naît le 25/04/1867 à Aumale (76). Décédée le 13/12/1891 à Bouloupari (98). |

Etat des personnes étant Nées où Mariées où décédées où concessionnaires
dans la commune de Thio

¹ Note Générale : Condamné au bagne de Nouvelle Calédonie en 1872 - Embarqué sur le navire la "Loire" le 19 avril 1873 qui est arrivé le 14 juillet 1873 Matricule 5165 / 2949 / 4925

| | |
|---|---|
| 35. BELLIER Maryse, | |
| <p>Fille de BELLIER Francois <u>Salvator</u> Né le 15/01/1885 à Baie de Prony (98), Prony. Décédé le 31/08/1955 à Dumbéa (98). et de RICHARD <u>Régina</u> Hortense Née le 15/01/1909 à Pouembout (98). Décédée le 04/05/1973 à Nouméa (98). Elle voit le jour le 06/11/1941 à Farino (98).</p> |  |
| Mariée en 1961 à Thio (98), avec GASTALDI Emile | |

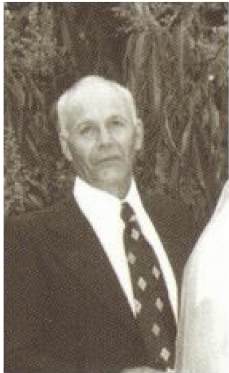
| | |
|--|--|
| 36. BELLIER Théophile Joseph, | |
| <p>Fils de BELLIER Francois <u>Salvator</u> Né le 15/01/1885 à Baie de Prony (98), Prony. Décédé le 31/08/1955 à Dumbéa (98). et de ROSSARD Hélène Née le 24/08/1881 à Ponérihouen (98). Décédée le 20/06/1919 à Ile de Vaté (Nelle Hébr). Il est né à Mont-Dore (98) le 23/02/1916. Décédé le 12/07/1982 à Thio (98).</p> |  |
| Marié le 19/02/1938 à Nouméa (98), avec DERUDDER Renée Andrée Elle est née à Nouméa (98) le 12/03/1922. | |
| Uni avec OREZZOLI Simone Elle naît vers 1916 . | |
| 1 enfant est né de cette union : | |
| o BELLIER Donia | |

| |
|------------------------|
| Enfant |
| - BELLIER Donia |

| |
|--|
| 37. BÉRAUD André ¹ , |
| <p>Il est né à Arles (13) le 21/02/1843. Décédé le 17/09/1899 à Thio (98). Professions : marin.</p> |
| <p>Marié le 15/02/1885 à Bourail (98), avec CRAHAY Louise Elle voit le jour à Spa (63072) le 30/04/1858. Décédée le 02/12/1917 à Nouméa (98). Professions : Domestique.</p> |
| ¹ Note Générale : Condamné le 14 mai 1879 à 20 ans de travaux forcés et 20 ans de surveillance pour vol qualifié - |

Etat des personnes étant Nées où Mariées où décédées où concessionnaires
dans la commune de Thio

Matricules 11298 - 10279 - FR ANOM COL H 423 Embarqué le 8 novembre 1879 sur "Le Tage"

38. **BERGER** Valentine,

Elle voit le jour le 20/06/1891 à Courcelles (90).

Décédée le 10/06/1934 à Nouméa (98).

Mariée le 24/10/1908 à Thio (98), avec **CHARPIOT** Eugène Alexandre

Il est né à Paris (75) le 20/06/1883.

3 enfants sont nés de cette union :

o **CHARPIOT** Ernest Eugène - 129 -

o **CHARPIOT** Roger Auguste - 131 -

o **CHARPIOT** André - 128 -

3 Enfants

- CHARPIOT Ernest Eugène - 129 - (° 1910 + 1989)

- CHARPIOT Roger Auguste - 131 - (° 1912)

- CHARPIOT André - 128 - (° 1920 + 2007)

39. **BERNARD** Jules Désiré Etienne,

Il naît le 27/06/1869 à Winnezele (59).

Décédé le 16/01/1922 à Thio (98).

Professions : Gendarme.

Marié le 14/02/1900 à Dumbéa (98), avec **COLLET** Marie Antoinette Dite Granie

Elle naît à Canala (98) le 09/12/1868.

Décédée le 07/06/1931 à Nouméa (98).

Professions : Institutrice.

2 enfants sont nés de cette union :

o **BERNARD** Juliette Clarisse

Née le 05/08/1904 à Bourail (98).

Décédée le 09/02/1994 à Nouméa (98).

o **BERNARD** André Marie Jules

Né le 22/07/1906 à Nouméa (98).

Marié le 27/04/1940 à Nouméa (98) avec **BASCOU** Andrée Elisabeth Marie Eugénie.

Décédé le 27/08/2004 à Brignoles (83).

2 Enfants

- BERNARD Juliette Clarisse (° 1904 + 1994)

- BERNARD André Marie Jules (° 1906 + 2004)

40. **BERNIER** Zéphyr Félix,

Fils de **BERNIER** Emile Victor Antoine, Cultivateur

Né le 30/05/1859 à Berlancourt (60).

Décédé le 09/11/1955 à Nouméa (98).

et de **BÉRANGER** Marie Ambrosine Obéline, Institutrice

Née le 13/06/1865 à Commenchon (02).

Décédée le 13/01/1930 à Canala (98), Koh.

Il voit le jour le 25/02/1897 à Commenchon (02).

Etat des personnes étant Nées où Mariées où décédées où concessionnaires
dans la commune de Thio

Décédé le 17/05/1958 à Thio (98).

41. **BESSE** Joseph,

Fils de **BESSE** Joseph Louis, Macon - mineur
Né en 1849 à Marseille (13).
et de **FAUDEUX** Marie Louise, Couturiere
Née le 04/12/1849 à Saint-Valery-en-Caux (76).
Décédée le 10/04/1904 à Nouvelle hébrides.
Il est né à Thio (98) le 24/11/1882.
Décédé le 04/06/1883 à La Foa (98).

42. **BÉZARD** Julien Jacques ¹,

Il voit le jour à Pleudihen (22) le 14/11/1840.
Décédé le 30/08/1902 à Thio (98).
Professions : Tourneur sur métaux.

¹ *Note Générale : Condamné au travaux forcés en Nouvelle Calédonie en 1884 - Matricule 15500 / 11850 embarqué sur le Loire en Novembre 1884
Le Lot n°109 de la Section La Foa "Urbain" d'une superficie de 18a 41 est attribué à Bezard Julien jacques -Matricule n° 15000 - et mis en Concession le 29/11/1892 et a titre définitif Dépossédé*

43. **BÉZIADE** Dominique ¹,

Il naît le 31/01/1846 à Artigue (31).
Décédé le 17/09/1914 à Thio (98).
Professions : Maquignon.

¹ *Note Générale : Condamné au bagne en Nouvelle Calédonie en 1873 - Embarqué sur la Garonne le 3 août 1873 et arrivée à Nouméa le 18 décembre 1873 Matricule n° 5595 / 3046
Réhabilité le 8 octobre 1906*

44. **BEZIARD** Paul Eugène Léon,

Fils de **BEZIARD** Henri, Forgeron
Né le 02/01/1879 à Saint-Séverin (16).
Décédé le 22/05/1934 à Nouméa (98).
et de **VIAUD** Emilie Marie Victorine
Née le 15/07/1878 à Houailou (98).
Décédée en 1967 à Nouméa (98).
Il voit le jour le 21/06/1903 à Thio (98).

Marié le 06/05/1921 à Nouméa (98), avec **VOISIN** Liliane Meriem Bernadette - 915 -
Elle est née le 21/06/1903 à Thio (98).

l enfant est né de cette union :

o **BEZIARD** Yvette Marguerite

Enfant

- BEZIARD Yvette Marguerite

45. **BIGOU** Alexandrine ¹,

Etat des personnes étant Nées où Mariées où décédées où concessionnaires
dans la commune de Thio

Fille de **BIGOU** Prosper Marie, Cultivateur
Né le 17/10/1853 à Brenac (11).
Décédé le 11/10/1900.
et de **BIGOU** Madeleine Rose
Née le 08/07/1874 à Brenac (11).
Elle naît à Pouembout (98) le 20/03/1892.
Décédée le 26/02/1954 à Thio (98).

Mariée le 31/01/1910, avec **JULIAN** Jules Clément
Il est né le 14/10/1887 à Koné (98).
Décédé le 30/03/1928 à Pouembout (98).

Mariée en 1919 à Union libre, avec **JEAN** Antoine Laurent Thomas
Il naît le 11/04/1883 à Bourail (98).
Décédé le 24/01/1962 à Nouméa (98).

¹ Note Générale : Boursière à l'internat de filles de Fonwhary en 1900

46. **BIGOU** Micel,

Il naît à Thio (98) le 01/06/1946.

Marié en 1966 à Thio (98), avec **SÉOSSE** Andrée Dite Pierrette - 791 -
Elle voit le jour le 10/07/1947 à Canala (98).

47. **BILLOTTE** Louis Joseph ¹,

Il est né le 20/01/1835 à Lomont (70).

Décédé le 22/01/1893 à Thio (98).

Professions : Journalier.

¹ Note Générale : condamné au bagne de Nouvelle Calédonie en 1868 Cote FR ANOM COL H 426 Matricule n° 2178

48. **BLOCHET** Louis Jules ¹,

Il est né le 02/02/1834 à Paris (75).

Décédé le 10/12/1891 à Thio (98).

Professions : Cordonnier.

¹ Note Générale : Condamné au bagne de Nouvelle Calédonie en 1873 - Embarqué le 30 septembre 1873 sur le "VAR" qui arrive à Nouméa le 31 janvier 1874 - Matricule n° 6083 / 4012

49. **BLUM** Frédéric André Henry Raymond,

Fils de **BLUM** Pierre Frédéric, Comptable
Né le 21/03/1876 à Gomen Nouvelle Calédonie.
Décédé le 16/02/1934 à Nouméa (98).

et de **BELLEFONTAINE** Berthe Victorine
Née le 19/08/1881 à Bourail (98).

Décédée le 24/07/1922 à Bourail (98).

Il est né le 01/01/1905 à Bourail (98).

Décédé le 11/07/1924 à Thio (98).

Etat des personnes étant Nées où Mariées où décédées où concessionnaires
dans la commune de Thio

| |
|--|
| 50. BLUM <u>Gilberte</u> Raymonde Camille, |
| Fille de BLUM Pierre Frédéric, Comptable Né le 21/03/1876 à Gomen Nouvelle Calédonie. Décédé le 16/02/1934 à Nouméa (98). et de BELLEFONTAINE Berthe Victorine Née le 19/08/1881 à Bourail (98). Décédée le 24/07/1922 à Bourail (98). Elle est née le 31/03/1907 à Thio (98). Décédée le 04/01/1982 au Mont-Dore (98). |
| Mariée le 24/06/1926 à Nouméa (98), avec BACINO Pierre Emile Il voit le jour à Bourail (98) le 26/07/1897. Décédé le 02/12/1991 à Nouméa (98). |

| |
|---|
| 51. BON Jules Fernand, |
| Fils de BON Jules Victor Né le 28/08/1862 à Saint-Georges (17). Décédé le 08/12/1933 à Nouméa (98). et de CAMALET Angèle Fernande Née le 25/01/1875 à Nouméa (98). Décédée le 05/02/1957 à Nouméa (98). Il naît à Thio (98) le 22/09/1896. Décédé le 15/12/1988 à Nouméa (98). |
| Marié le 17/07/1920 à Oubatche (98), avec LECONTE Marie Virginia Elle naît le 28/12/1897 à Koné (98). Décédée le 15/03/1988 à Nouméa (98). |

| |
|---|
| 52. BONAL Catherine Emma ¹ , |
| Elle voit le jour à Bordeaux (33) le 13/11/1854. Décédée le 14/01/1904 à Thio (98). Professions : Blanchisseuse. |
| Mariée le 12/05/1875 à Bourail (98), avec ARNAULT Napoléon Eugène Professions : Ecuyer. Il naît le 21/04/1849 à Richelieu (37). |
| ¹ Note Générale : Condamnée le 20 mai 1873 à 8 ans de travaux forcé pour complicité de vol - Matricules 50 - 36 - Arrivée en Nouvelle Calédonie le 20 octobre 1874 par "Le Bossuet" |

| |
|--|
| 53. BONE James Daniel, |
| Il naît le 29/04/1883 à Thio (98). |
| Marié le 29/08/1897 à Nepoui (98), avec INJOURIE Jeanne Andy Elle est née . Décédée le 25/09/1918 à Koumac (98). |
| Marié le 29/04/1912 à Nouméa (98), avec O'CONNOR Maria Alphonsine Françoise Elle naît à Nouméa (98) le 29/06/1893. Décédée le 31/05/1975 à Nouméa (98). |
| 2 enfants sont nés de cette union : |
| o BONE Elisabeth |

Etat des personnes étant Nées où Mariées où décédées où concessionnaires
dans la commune de Thio

o **BONE** Robert James
Né le 24/11/1912 à Nouméa (98).

2 Enfants

- BONE Elisabeth
- BONE Robert James (° 1912)

54. **BONNACE** Roger Antonin,

Il est né à Thio (98) le 16/05/1911.
Décédé le 09/08/1973 à Nouméa (98).

Marié le 03/01/1936 à Voh (98), avec **MOULEDOUS** Jeanne
Elle naît à Nouméa (98) le 10/08/1915.
Décédée le 21/01/2015 à Saint-Raphaël (83).

55. **BORNET** Félix André,

Fils de **BORNET** Jean
Né le 17/06/1834 à Saint-Pierre-le-Bost (23).
Décédé le 21/09/1885 à Nouméa (98).
et de **GUESPIN** Joséphine Marie Louise - 323 -
Né le 26/08/1852 à Paris (75).
Décédé le 21/03/1908 à Thio (98).
Il est né à Thio (98) le 10/07/1883.
Décédé le 20/02/1949 à Nouméa (98).
Professions : Maitre d'hotel à bord du Vapeur Mawala.

56. **BOTTARI** Pierre André,

Fils de **BOTTARI** Pierre, Commerçant
Né le 26/06/1834 à Bastia (2B).
Décédé le 21/06/1901 à Nouméa (98).
et de **ARIGUINO** , Femme indigène
Née en 1854 à Canala (98).
Il naît à Thio (98) le 23/04/1876.
Décédé le 09/08/1903 à Nouméa (98).
Professions : Charpentier de marine.

57. **BOUBÉE** Jean Jacques ¹,

Il naît à Franquevielle (31) le 09/09/1847.
Décédé le 10/02/1885 à Thio (98).
Professions : Terrassier.

¹ Note Générale : Condamné au Bagne de Nouvelle Calédonie en 1871 - Embarqué le 21 janvierr 1873 sur le "Rhin"
arrivée le 23 avril 1873 Matricule 4310 / 2396

58. **BOUCHET** Anne,

Elle naît le 26/11/1837 à Mauprévoir (86).
Décédée le 02/01/1893 à Thio (98).
Professions : Tailleuse.

Etat des personnes étant Nées où Mariées où décédées où concessionnaires
dans la commune de Thio

| |
|--|
| <p>Mariée le 26/06/1855 à Charroux (86), avec AILLAUD Charles Alexandre Il naît à Charroux (86) le 02/10/1827. Professions : Cabaretier. Décédé le 05/03/1917 à Bourail (98).</p> |
| <p>5 enfants sont nés de cette union :</p> |
| <p>o AILLAUD Alexandre Né le 28/03/1856 à Charroux (86). Décédé le 13/11/1878 à Poya (98).</p> |
| <p>o AILLAUD Charles Né le 28/06/1860 à Charroux (86). Décédé le 13/11/1878 à Poya (98).</p> |
| <p>o AILLAUD Marguerite Berthe Née en 05/1868 à Bourail (98). Décédée le 24/06/1869 à Bourail (98).</p> |
| <p>o AILLAUD Henri Albert Né le 13/06/1869 à Bourail (98). Marié le 27/10/1896 à Bourail (98) avec LADAM Mathilde Marie. Décédé le 08/03/1945 à Nouméa (98).</p> |
| <p>o AILLAUD Jules Alexandre Né le 22/04/1870 à Bourail (98). Décédé le 25/04/1870 à Bourail (98).</p> |

5 Enfants

- AILLAUD Alexandre (° 1856 + 1878)
- AILLAUD Charles (° 1860 + 1878)
- AILLAUD Marguerite Berthe (° 1868 + 1869)
- AILLAUD Henri Albert (° 1869 + 1945)
- AILLAUD Jules Alexandre (° 1870 + 1870)

Petit-enfant

- AILLAUD Charles Auguste (° 1897 + 1949)

59. BOUDOT Simone,

Fille de **BOUDOT** Albert Joseph Xavier Marcel
Né le 29/10/1905 à Nouméa (98).
Décédé le 15/06/1933 à Nouméa (98).
et de **GUISGANT** Marie Julie Joséphine - 334 -
Née le 26/07/1900 à Canala (98).
Décédée le 09/06/1985 à Nouméa (98).
Elle est née le 24/09/1923 à Canala (98).

Mariée le 09/08/1941 à Thio (98), avec **CHEVRIN** Victor Edmond - 156 -
Il voit le jour à Thio (98) le 22/10/1917.
Décédé en 06/2010 au Mont-Dore (98).

2 enfants sont nés de cette union :

- o **CHEVRIN** Bernard
- o **CHEVRIN** Eliane

Mariée le 26/06/1987 à Païta (98), avec **LAPETITE** Albert

2 Enfants

- CHEVRIN Bernard

Etat des personnes étant Nées où Mariées où décédées où concessionnaires
dans la commune de Thio

- CHEVRIN Eliane

60. **BOUDOT** Xavier,

Fils de **BOUDOT** Albert Joseph Xavier Marcel

Né le 29/10/1905 à Nouméa (98).

Décédé le 15/06/1933 à Nouméa (98).

et de **GUISGANT** Marie Julie Joséphine - 334 -

Née le 26/07/1900 à Canala (98).

Décédée le 09/06/1985 à Nouméa (98).

Il naît le 30/12/1924 à Canala (98).

Décédé le 24/02/2001 à Nouméa (98).

Marié le 17/05/1947 à Thio (98), avec **BURCK** Aimée Renée - 89 -

Elle voit le jour en 1928 à Thio (98).

61. **BOUDOT** Xavier Lamothe¹,

Il voit le jour le 16/09/1868 à Chaucenne (25).

Décédé le 28/05/1912 à Nouméa (98), Ile Nou.

Marié le 10/12/1903 à Thio (98), avec **CHAMPION** Julienne - 115 -

Elle naît à La Foa (98) le 29/12/1885.

Décédée en 1974 à Nouméa (98).

1 enfant est né de cette union :

o **BOUDOT** Albert Joseph Xavier Marcel

Né le 29/10/1905 à Nouméa (98).

Uni avec **GUISGANT** Marie Julie Joséphine - 334 -.

Décédé le 15/06/1933 à Nouméa (98).

¹ *Note Générale : Condamnée le 24 octobre 1894 à 5 ans de travaux forcés et 5 ans d'interdiction de séjour pour faux et détournement de la solde des militaires dont il était comptable*

Matricule 20769 / 11143 / 4344 ANOM H 125 - embarqué le 11 juin 1895 sur le "Calédonie"

Enfant

- BOUDOT Albert Joseph Xavier Marcel (° 1905 + 1933)

4 Petits-enfants

- BOUDOT Simone - 59 - (° 1923)

- BOUDOT Xavier - 60 - (° 1924 + 2001)

- BOUDOT Raymond (° 1930 + 2002)

- BOUDOT Jean (° 1932)

2 Arrières-petits-enfants

- CHEVRIN Bernard

- CHEVRIN Eliane

62. **BOUISSON** Pascale Léocadie¹,

Elle est née le 12/09/1850 à Montagnac (34).

Décédée le 09/05/1897 à Thio (98).

Etat des personnes étant Nées où Mariées où décédées où concessionnaires
dans la commune de Thio

Professions : Journalier.
Professions : Journalière.

Mariée le 07/02/1878 à Bourail (98), avec **AMEIL-COUDERT** François
Il voit le jour le 22/05/1832 à Clermont-Ferrand (63).
Professions : Cordonnier.
Professions : Chaudronier.
Décédé le 02/10/1888 à Pouembout (98), Koniambo.

¹ *Note Générale : Condamnée le 3 novembre 1874 à 3 ans de prison pour vol -
Matricule 85 - Arrivée en Nouvelle Calédonie le 9 novembre 1876 par "Le Sumroo"*

63. BOULET Justin Paul ¹,

Il est né le 13/04/1851 à Châteauneuf-de-Gadagne (84).
Décédé le 20/07/1889 à Thio (98).
Professions : Garçon d'écurie.

¹ *Note Générale : condamné le 11 janvier 1876 par la cour d'assises de Dordogne à 10 ans de travaux forcés pour vols -
Matricule 8355*

64. BOULET Louis Marie Martial,

Fils de **BOULET** Maurice Ernest Prosper - 66 -
Né le 08/06/1894 à Chaligny (54).
Décédé le 29/05/1946 à Thio (98).
et de **RATINAUD** Marie Camille
Née le 27/09/1898 à Limoges (87).
Décédée le 17/10/1987 à Nouméa (98).
Il voit le jour le 16/06/1936 à Thio (98).
Décédé le 29/07/2011 à Toulouse (31).



Uni avec **NAUDET** Anita Suzanne
Elle est née en 1944 .

2 enfants sont nés de cette union :

o **BOULET** Bernard
Né en 1966.

o **BOULET** Françoise
Née en 1968.

2 Enfants

- BOULET Bernard (° 1966)
- BOULET Françoise (° 1968)

65. BOULET Marie Thérèse Anne Madeleine,

Etat des personnes étant Nées où Mariées où décédées où concessionnaires
dans la commune de Thio

| | |
|--|---|
| <p>Fille de BOULET Maurice Ernest Prosper - 66 - Né le 08/06/1894 à Chaligny (54). Décédé le 29/05/1946 à Thio (98). et de RATINAUD Marie Camille Née le 27/09/1898 à Limoges (87). Décédée le 17/10/1987 à Nouméa (98). Elle voit le jour le 01/09/1937 à Thio (98). Décédée le 25/02/2008 à Thio (98).</p> |  |
| <p>Mariée le 02/05/1959 à Thio (98), avec BULL Daniel Henri Gérald - 86 - Il est né à Thio (98) le 23/01/1929. Décédé le 01/03/2004 à Thio (98).</p> | |

| | |
|--|--|
| <p>66. BOULET Maurice Ernest Prosper,</p> | |
| <p>Fils de BOULET Octavien Joseph Dit Le Tavien - 67 -, Surveillant Militaire Né le 16/06/1858 à Chaligny (54). Décédé le 15/09/1931 à Thio (98). et de FOURNY Berthe Clémentine Née le 12/06/1866 à Chaligny (54). Décédée en 03/1952 à Nouméa (98). Il voit le jour à Chaligny (54) le 08/06/1894. Décédé le 29/05/1946 à Thio (98).</p> |  |
| <p>Marié le 10/07/1934 à Hienghène (98), avec RATINAUD Marie Camille Elle voit le jour le 27/09/1898 à Limoges (87). Décédée le 17/10/1987 à Nouméa (98).</p> | |
| <p>5 enfants sont nés de cette union :</p> | |
| <p>o BOULET Jean Né en 1935. Décédé en 1984.</p> | |
| <p>o BOULET Louis Marie Martial - 64 -</p> | |
| <p>o BOULET Marie Thérèse Anne Madeleine - 65 -</p> | |
| <p>o BOULET Marcel Né en 1939.</p> | |
| <p>o BOULET François Né en 1942. Uni avec .</p> | |

| |
|---|
| <p>5 Enfants</p> |
| <p>- BOULET Jean (° 1935 + 1984) - BOULET Louis Marie Martial - 64 - (° 1936 + 2011) - BOULET Marie Thérèse Anne Madeleine - 65 - (° 1937 + 2008) - BOULET Marcel (° 1939) - BOULET François (° 1942)</p> |
| <p>2 Petits-enfants</p> |
| <p>- BOULET Bernard (° 1966) - BOULET Françoise (° 1968)</p> |

Etat des personnes étant Nées où Mariées où décédées où concessionnaires
dans la commune de Thio

| | |
|--|---|
| 67. BOULET Octavien Joseph Dit Le Tavien ¹ , | |
| Il voit le jour le 16/06/1858 à Chaligny (54). Décédé le 15/09/1931 à Thio (98). Professions : Surveillant Militaire. |  |
| Marié le 19/10/1989 à Chaligny (54), avec FOURNY Berthe Clémentine Elle naît le 12/06/1866 à Chaligny (54). Décédée en 03/1952 à Nouméa (98). | |
| 2 enfants sont nés de cette union : | |
| o BOULET Anne Catherine Née le 28/03/1893 à Cayenne (973). Décédée le 27/10/1971 à Nouméa (98). | |
| o BOULET Maurice Ernest Prosper - 66 - | |
| ¹ <i>Note Générale : A peine 18 ans il devance l'appel et s'engage pour 5 ans en 1876. 88e régiment de ligne dans l'Aude. Admis dans l'administration pénitentiaire, il arrive en Nouvelle Calédonie le 25/05/1881 à bord du "Tage". Après la Métropole, la Guyanne et l'Afrique, il revient en Nouvelle Calédonie.</i> | |

2 Enfants

- BOULET Anne Catherine (° 1893 + 1971)
- BOULET Maurice Ernest Prosper - 66 - (° 1894 + 1946)

5 Petits-enfants

- BOULET Jean (° 1935 + 1984)
- BOULET Louis Marie Martial - 64 - (° 1936 + 2011)
- BOULET Marie Thérèse Anne Madeleine - 65 - (° 1937 + 2008)
- BOULET Marcel (° 1939)
- BOULET François (° 1942)

2 Arrières-petits-enfants

- BOULET Bernard (° 1966)
- BOULET Françoise (° 1968)

| |
|---|
| 68. BOUSSIRON Pierre Dit Marcelin ¹ , |
| Il naît le 20/03/1841 à Oriolles (16). Décédé le 30/04/1892 à Thio (98). Professions : Cultivateur. |
| ¹ <i>Note Générale : Comdamné au bagne de Nouvelle Calédonie en 1873 - Embarqué sur "Le Calvados" le 2 septembre 1874 et arrivé à Nouméa le 8 janvier 1875 - Matricule n° 6860</i> |

Etat des personnes étant Nées où Mariées où décédées où concessionnaires
dans la commune de Thio

| |
|---|
| 69. BOUTEILLER Léa Irène Amélie, |
| Fille de BOUTEILLER René Auguste Né le 16/04/1894 à Canala (98). Décédé le 25/06/1989 à Nouméa (98). et de GUISGANT Maria Antoinette Née le 07/03/1904 à Canala (98). Décédée le 02/11/1928 à Voh (98). Elle est née à Thio (98) le 17/12/1924. |
| Unie avec MACCAM Willy |
| 2 enfants sont nés de cette union : |
| o MACCAM Ghislaine Née en 1941. Unie avec HANNEQUIN André . |
| o MACCAM Juanita Née en 1943. Unie avec DELATHIÈRE Maurice Joseph. |
| Unie avec BOUTIN Alain |
| 7 enfants sont nés de cette union : |
| o BOUTIN Alain Né en 1945. Uni avec GAUTHIER Anne*Marie . |
| o BOUTIN Nicole Née en 1947. Unie avec LELEU Jean-Jacques . |
| o BOUTIN Michel Né en 1949. |
| o BOUTIN Violetta Née en 1950. Unie avec ANDRÉ Roland . Unie avec MONNIER Michel . |
| o BOUTIN Mickaella Née en 1953. |
| o BOUTIN Poetro Né en 1954. Uni avec BRETON Gratienne . |
| o BOUTIN Manuela Née en 1956. |

9 Enfants

- MACCAM Ghislaine (° 1941)
- MACCAM Juanita (° 1943)
- BOUTIN Alain (° 1945)
- BOUTIN Nicole (° 1947)
- BOUTIN Michel (° 1949)
- BOUTIN Violetta (° 1950)
- BOUTIN Mickaella (° 1953)
- BOUTIN Poetro (° 1954)
- BOUTIN Manuela (° 1956)

Etat des personnes étant Nées où Mariées où décédées où concessionnaires
dans la commune de Thio

70. **BOUTEILLER** Marthe Julie Marguerite,

Fille de **BOUTEILLER René** Auguste
Né le 16/04/1894 à Canala (98).
Décédé le 25/06/1989 à Nouméa (98).
et de **GUISGANT** Maria Antoinette
Née le 07/03/1904 à Canala (98).
Décédée le 02/11/1928 à Voh (98).
Elle est née le 24/06/1921 à Canala (98).
Décédée le 01/07/1926 à Thio (98).

71. **BOUVIER** Maurice,

Il voit le jour à Thio (98) le 06/05/1898.
Décédé le 05/06/1954 au Mont-Dore (98).

72. **BOUVIER** Pierre Jacques¹,

Décédé le 05/04/1924 à Thio (98).
Professions : 1423.

¹ Note Générale : 1894

73. **BOUVIER** Pierre Joseph Eugène,

Fils de **BOUVIER** Jean Baptiste, Laboureur
Né le 25/06/1846 à Bierné (53).
et de **MARIE** Victoire Marie Marguerite
Née le 21/12/1856 à Saint-Jean-des-Essartiers (14).
Il est né le 15/07/1886 à Bourail (98).
Décédé le 05/04/1924 à Thio (98).

74. **BOUYÉ** Louis André,

Fils de **BOUYÉ** Louis André
Né le 01/08/1840 à Saint-Pierre (974).
Décédé le 15/04/1902 à Païta (98), Tonghoué.
et de **PAYET** Marie Berthilde
Née le 12/11/1842 à Saint-Pierre (974).
Décédée le 30/08/1926 à Nouméa (98).
Il est né le 25/08/1859 à Saint-Pierre (974).
Décédé le 20/01/1936 à Thio (98).

Marié le 12/03/1903 à Poindimié (98), avec **AUDIAT** Marie Anne
Elle est née à Canala (98) le 06/10/1871.
Décédée le 25/01/1945 à Poindimié (98).

6 enfants sont nés de cette union :

o **BOUYÉ** Frédéric Francois
Né le 23/02/1893 à Houaïlou (98).
Marié le 12/02/1927 à Poindimié (98) avec le **CARROUR** Cécile.

o **BOUYÉ** Clotilde Emilie
Née le 19/05/1895 à Houaïlou (98).
Mariée le 12/06/1922 à Poindimié (98) avec **XOLIN** Paul Henri.
Décédée le 02/06/1976 à Argenteuil (95).

o **BOUYÉ** Louis Ernest

Etat des personnes étant Nées où Mariées où décédées où concessionnaires
dans la commune de Thio

| |
|---|
| Né le 02/02/1898 à Poindimié (98). Décédé le 03/02/1975 à Nouméa (98). |
| o BOUYÉ René André Né le 14/06/1901 à Poindimié (98). Décédé en 1974 à Nouméa (98). |
| o BOUYÉ Eugène Rémy Né le 01/10/1903 à Poindimié (98). Décédé le 02/10/1903 à Poindimié (98). |
| o BOUYÉ Edouard Emmanuel Né le 31/01/1906 à Poindimié (98). Décédé le 09/11/1942 à Hienghène (98). |

6 Enfants

- BOUYÉ Frédéric Francois (° 1893)
- BOUYÉ Clotilde Emilie (° 1895 + 1976)
- BOUYÉ Louis Ernest (° 1898 + 1975)
- BOUYÉ René André (° 1901 + 1974)
- BOUYÉ Eugène Rémy (° 1903 + 1903)
- BOUYÉ Edouard Emmanuel (° 1906 + 1942)

75. **BOUYE** Paul Felicien,

Fils de **BOUYÉ** Stéphane Félix

Né le 08/01/1872 à Saint-Pierre (974).

Décédé le 01/07/1925 à Nouméa (98).

et de **KRETZ** Maria

Née le 16/09/1876 à Sarralbe (57).

Décédée le 25/07/1955 à Nouméa (98).

Il est né le 29/12/1900 à Thio (98).

Décédé le 07/03/1956 à Nouméa (98).

Marié le 14/05/1933 à Moindou (98), avec **LEROUX** Marguerite Adèle Hyacinthe

Elle naît le 12/12/1913 à Moindou (98).

Décédée le 27/02/1987 à Nouméa (98).

2 enfants sont nés de cette union :

o **BOUYE** Yvon Paul Léon - 78 -

o **BOUYE** Paul Félix Yvon - 76 -

2 Enfants

- BOUYE Yvon Paul Léon - 78 - (° 1938 + 1967)

- BOUYE Paul Félix Yvon - 76 - (° 1945)

76. **BOUYE** Paul Félix Yvon,

Fils de **BOUYE** Paul Felicien - 75 -

Né le 29/12/1900 à Thio (98).

Décédé le 07/03/1956 à Nouméa (98).

et de **LEROUX** Marguerite Adèle Hyacinthe

Née le 12/12/1913 à Moindou (98).

Décédée le 27/02/1987 à Nouméa (98).

Il est né à Thio (98) le 28/03/1945.

Marié le 20/11/1964 au Mont-Dore (98), avec **BÉNÉBIG** Irène Mauricette

Etat des personnes étant Nées où Mariées où décédées où concessionnaires
dans la commune de Thio

77. **BOUYE** Raymond,

Il est né à Thio (98) le 18/08/1934.

Marié le 08/12/1956, avec **PERSAN** Simone

Elle voit le jour à Canala (98) le 21/01/1936.

78. **BOUYE** Yvon Paul Léon,

Fils de **BOUYE** Paul Felicien - 75 -

Né le 29/12/1900 à Thio (98).

Décédé le 07/03/1956 à Nouméa (98).

et de **LEROUX** Marguerite Adèle Hyacinthe

Née le 12/12/1913 à Moindou (98).

Décédée le 27/02/1987 à Nouméa (98).

Il voit le jour à Thio (98) le 20/06/1938.

Décédé le 21/03/1967 à Nouméa (98).

Uni avec **CORRE** Marie Louise

79. **BOYER** Albert Felix,

Fils de **BOUYÈ** Stéphane Félix

Né le 08/01/1872 à Saint-Pierre (974).

Décédé le 01/07/1925 à Nouméa (98).

et de **KRETZ** Maria

Née le 16/09/1876 à Sarralbe (57).

Décédée le 25/07/1955 à Nouméa (98).

Il voit le jour le 09/07/1902 à Thio (98).

Décédé le 20/12/1993 à Nouméa (98).

Marié le 28/01/1928 à Thio (98), avec **COMBEAUVERT** Juliette Germaine - 167 -

Elle voit le jour à Thio (98) le 19/05/1912.

Décédée le 23/04/2015 à Nouméa (98).

80. **BOYER** Léon,

Fils de **BOYER** Jean Pierre Dit Biscamon, Cultivateur

Né le 01/01/1819 à Establet (26).

Décédé le 22/06/1907 à Bourail (98).

et de **BERNARD** Suzanne

Née le 07/07/1830 à Saint-Dizier (52).

Décédée le 25/06/1892 à Bourail (98).

Il naît le 08/12/1859 à Establet (26).

Décédé le 11/01/1892 à Thio (98).

81. **BRÉELLE** Emile Joseph ¹,

Il voit le jour le 16/09/1848 au Boisle (80).

Décédé le 17/07/1892 à Thio (98).

Professions : Cavalier.

¹ Note Générale : Comdamné au travaux forcés de Nouvelle Calédonie en 1873 - Embarqué sur la "Loire" le 6 mai 1874 et arrivé à Nouméa le 16 Octobre 1874 - Matricule n° 6437 / 841

Etat des personnes étant Nées où Mariées où décédées où concessionnaires
dans la commune de Thio

82. **BRETON** Louis Joseph ¹,

Décédé le 23/08/1929 à Thio (98).

Professions : 593.

¹ *Note Générale : 1876*

83. **BRETON** Paul Auguste,

Fils de **BRETON** Auguste Augustin, Commerçant

Né le 02/01/1855 à Saint-Denis (974).

Décédé le 10/07/1915 à Nouméa (98).

et de **FAYARD** Léontine

Née le 15/04/1864 à Dumbéa (98).

Décédée le 25/02/1931 à Nouméa (98).

Il naît le 09/06/1886 à Nouméa (98).

Décédé le 11/08/1888 à Thio (98).

84. **BRIGAULT** Paul ¹,

Il est né à Châtelleraut (86) le 08/07/1848.

Décédé le 25/02/1884 à Thio (98).

Professions : Forgeron.

¹ *Note Générale : Condamné le 9 mars 1872 à 10 ans de travaux forcés pour coups et blessures et vols - Matricule 4468*

85. **BUISSÈDE** Auguste ¹,

Il est né le 28/12/1841 à Sedan (08).

Professions : Ebeniste.

Décédé le 04/07/1902 à Thio (98).

¹ *Note Générale : Condamné à la déportation Simple en Nouvelle Calédonie en 1872 Matricule 2382 FR ANOM COL 73. Arrivé à bord du "Calvados" 6 ème Convoi de la commune de Paris, qui quitte Rochefort le 18 mai 1873 puis Sainte Catherine le 28 juillet 1873 pour arrivé à Nouméa le 1 Octobre 1873 avec 61 jours de traversée. installé à Uarai comme cultivateur, avant l'armistice. Il décida de ne pas rentrer en France. A sa mort il était courtier et Célibataire.*

86. **BULL** Daniel Henri Gérard,

Il voit le jour le 23/01/1929 à Thio (98).

Décédé le 01/03/2004 à Thio (98).

Marié le 02/05/1959 à Thio (98), avec **BOULET** Marie Thérèse Anne Madeleine - 65 -

Elle voit le jour le 01/09/1937 à Thio (98).

Décédée le 25/02/2008 à Thio (98).

87. **BULL** Georges Henri William,

Etat des personnes étant Nées où Mariées où décédées où concessionnaires
dans la commune de Thio

Fils de **BULL** Joseph
Né le 09/10/1859 à En mer Traversée de Sydney.
Décédé le 29/11/1933 à Bouloupari (98).
et de **COURTOT** Louise Cécile Dite Cécile
Née le 07/07/1866 à Montmorot (39).
Décédée le 27/08/1926 à Bouloupari (98).
Il naît le 17/09/1887 à Boulouparis (98).
Décédé le 18/06/1965 à Nouméa (98).

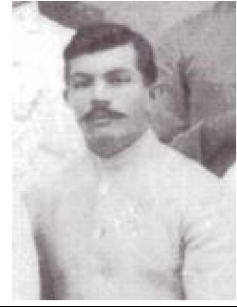

Marié le 25/10/1924 à Thio (98), avec **ROUSSEAU** Rose Marie Marthe Eugénie - 746 -
Elle voit le jour le 18/10/1899 à Thio (98).
Décédée le 15/04/1977 à Nouméa (98).

88. **BULL** Géraldine,
Elle est née le 05/10/1925 à Thio (98).

Mariée le 18/06/1949 à Thio (98), avec **MEURET** Sylvain - 544 -
Il naît le 29/05/1921 à Thio (98).
Décédé le 29/01/1996 à Nouméa (98).

89. **BURCK** Aimée Renée,
Fille de **BURCK** Robert, Gérant de station
Né en 1878 à Ponérihouen (98).
Décédé en 1940.
et de **GUILLAUME** Suzanne Clémentine - 328 -
Née le 14/12/1893 à Nouméa (98).
Décédée le 06/12/1955 à Thio (98).
Elle est née en 1928 à Thio (98).

Mariée le 17/05/1947 à Thio (98), avec **BOUDOT** Xavier - 60 -
Il naît le 30/12/1924 à Canala (98).
Décédé le 24/02/2001 à Nouméa (98).

90. **BURCK** André Robert,
Fils de **BURCK** Robert, Gérant de station
Né en 1878 à Ponérihouen (98).
Décédé en 1940.
et de **GUILLAUME** Suzanne Clémentine - 328 -
Née le 14/12/1893 à Nouméa (98).
Décédée le 06/12/1955 à Thio (98).
Il voit le jour le 31/12/1912 à Nouméa (98).
Décédé le 09/12/1991 à Nouméa (98).

Marié en 1938 à Thio (98), avec **SORGE** Antoinette Clémence

91. **BURCK** Hélène Lucienne,
Fille de **BURCK** Robert, Gérant de station
Né en 1878 à Ponérihouen (98).
Décédé en 1940.
et de **GUILLAUME** Suzanne Clémentine - 328 -
Née le 14/12/1893 à Nouméa (98).

Etat des personnes étant Nées où Mariées où décédées où concessionnaires
dans la commune de Thio

Décédée le 06/12/1955 à Thio (98).
Elle naît en 1933 à Thio (98).

Mariée en 1954 à Thio (98), avec **LECONTE** Henri Fernand - 464 -
Décédé le 01/11/1948 à Nouméa (98).

92. **BURCK** Jeanne Germaine,

Fille de **BURCK** Robert, Gérant de station
Né en 1878 à Ponérihouen (98).
Décédé en 1940.

et de **GUILLAUME** Suzanne Clémentine - 328 -

Née le 14/12/1893 à Nouméa (98).
Décédée le 06/12/1955 à Thio (98).
Elle est née le 05/09/1914 à Païta (98).
Décédée le 15/03/1972 à Nouméa (98).

Mariée le 31/10/1931 à Thio (98), avec **ROUSSEAU** Max Armand - 741 -
Il est né à Thio (98) le 18/06/1903.
Décédé le 13/07/1974 à Thio (98).
Professions : Mécanicien.

93. **BURCK** Juliette Léontine,

Fille de **BURCK** Robert, Gérant de station
Né en 1878 à Ponérihouen (98).
Décédé en 1940.

et de **GUILLAUME** Suzanne Clémentine - 328 -

Née le 14/12/1893 à Nouméa (98).
Décédée le 06/12/1955 à Thio (98).
Elle voit le jour à Thio (98) le 26/07/1917.
Décédée le 06/05/1994 à Nouméa (98).

Mariée le 07/09/1935 à Thio (98), avec **CHEVRIN** Jean Auguste - 154 -
Il voit le jour le 05/04/1908 à Canala (98).
Décédé le 18/08/1989 à Nouméa (98).

94. **BURCK** Michèle Anne,

Fille de **BURCK** Robert, Gérant de station
Né en 1878 à Ponérihouen (98).
Décédé en 1940.

et de **GUILLAUME** Suzanne Clémentine - 328 -

Née le 14/12/1893 à Nouméa (98).
Décédée le 06/12/1955 à Thio (98).
Elle naît en 1936 à Thio (98).
Décédée en 1988 à Moindou (98).

Mariée le 27/11/1954 à Thio (98), avec **BEAUMONT** camille René - 33 -
Il naît à Nouméa (98) le 21/12/1925.
Décédé le 29/08/2014.

3 enfants sont nés de cette union :

o **BEAUMONT** Claude Marie Robert
Né le 24/09/1955 à Nouméa (98).

o **BEAUMONT** Eliane Marie Berthe

Etat des personnes étant Nées où Mariées où décédées où concessionnaires
dans la commune de Thio

| |
|--|
| Née le 10/03/1958 à Nouméa (98). |
| o BEAUMONT André Marie Camille Né le 10/07/1959 à Nouméa (98). |

3 Enfants

- **BEAUMONT** Claude Marie Robert (° 1955)
- **BEAUMONT** Eliane Marie Berthe (° 1958)
- **BEAUMONT** André Marie Camille (° 1959)

95. **BURCK** Raymond Armand,

Fils de **BURCK** Robert, Gérant de station

Né en 1878 à Ponérihouen (98).

Décédé en 1940.

et de **GUILLAUME** Suzanne Clémentine - 328 -

Née le 14/12/1893 à Nouméa (98).

Décédée le 06/12/1955 à Thio (98).

Il naît en 1929 à Thio (98).

Marié en 1968 à Port villa (Nelle Hébr), avec **DAMM** Hélène Hedwige

96. **BURCK** Raymonde Gilberte,

Fille de **BURCK** Robert, Gérant de station

Né en 1878 à Ponérihouen (98).

Décédé en 1940.

et de **GUILLAUME** Suzanne Clémentine - 328 -

Née le 14/12/1893 à Nouméa (98).

Décédée le 06/12/1955 à Thio (98).

Elle naît à Thio (98) en 1925.

Décédée le 25/07/1926 à Thio (98).

97. **BURCK** Robert Georges,

Fils de **BURCK** Robert, Gérant de station

Né en 1878 à Ponérihouen (98).

Décédé en 1940.

et de **GUILLAUME** Suzanne Clémentine - 328 -

Née le 14/12/1893 à Nouméa (98).

Décédée le 06/12/1955 à Thio (98).

Il est né le 08/11/1923 à Thio (98).

Décédé le 30/07/1976 à La Foa (98).

Marié le 09/07/1849 à Moindou (98), avec **BRAY** Yvonne Claire

Elle naît à Nouméa (98) le 02/04/1919.

Décédée le 30/07/1976 à La Foa (98).

98. **BURCK** Suzanne Anne,

Fille de **BURCK** Robert, Gérant de station

Né en 1878 à Ponérihouen (98).

Décédé en 1940.

et de **GUILLAUME** Suzanne Clémentine - 328 -

Née le 14/12/1893 à Nouméa (98).

Décédée le 06/12/1955 à Thio (98).

Etat des personnes étant Nées où Mariées où décédées où concessionnaires
dans la commune de Thio

| |
|---|
| Elle naît en 1920 à Thio (98). Décédée en 2008. |
| Mariée le 16/09/1947 à Thio Nouvelle Calédonie, avec MARIN Eugène Hippolyte Il est né le 23/06/1915 à Koné Nouvelle Calédonie. Décédé le 26/07/1960 à Nouméa (98). |
| Unie avec FREMINET Louis Auguste Décédé le 12/06/2000. Professions : Employé de mine. |

C

| |
|--|
| 99. CAGNON Marcelle Elise, Fille de CAGNON Francois Félix Né le 27/04/1872 à Serrières (07). Décédé le 10/03/1938 à Canala (98), Kérédi. et de ROSSET Josephine Julia Née le 10/06/1876 à Serrières-en-Chautagne (73). Décédée le 24/12/1909 à Nouméa (98). Elle voit le jour le 05/01/1904 à Thio (98). Décédée le 07/09/1985 à Nouméa (98). |
| Mariée le 08/06/1929 à La Foa (98), avec GOISAVOST Christian Joseph Il est né le 01/02/1902 à La Foa (98). Décédé le 25/07/1985 à Nouméa (98). |
| 10 enfants sont nés de cette union : |
| o GOISAVOST Roger Né le 24/03/1930 à La Foa (98). Décédé le 21/01/1931 à La Foa (98). |
| o GOISAVOST Henri Désiré Né le 06/07/1931 à Canala (98). Décédé à Australie. |
| o GOISAVOST Raymond Dit Coco Né le 09/12/1932 à Canala (98). Uni avec LECREN Chantal. Décédé le 14/09/1994 à Nouméa (98). |
| o GOISAVOST Christiane Née le 11/11/1934 à Canala (98). Unie avec BIRET Robert. Décédée le 22/03/1952 à Nouméa (98). |
| o GOISAVOST Maurice Noel Né le 08/08/1936 à Canala (98). Marié en 1991 avec JOREDIÉ Jeanne. Décédé le 19/02/2013 à Nouméa (98). |
| o GOISAVOST Gérard Felix Né le 24/09/1938 à Canala (98). Décédé en 02/2014. |
| o GOISAVOST Eli Christian Né le 01/12/1940 à Canala (98). Uni avec KASOVIMOIN Véronique. |
| o GOISAVOST Josiane Florence Née le 04/08/1941 à Canala (98). Mariée le 25/02/1966 avec COLLEUX Armand. Décédée le 16/03/1999 à Koumac (98). |

Etat des personnes étant Nées où Mariées où décédées où concessionnaires
dans la commune de Thio

| |
|---|
| <p>o GOISAVOST Bernard Charles Né le 04/11/1942 à Canala (98). Uni avec YAKUSHIDA Sakée.</p> |
| <p>o GOISAVOST Serge Né le 21/01/1944 à Canala (98). Marié le 29/11/1968 avec GOUSSET Christiane. Décédé le 07/11/1993 à Nouméa (98).</p> |

| |
|---|
| 10 Enfants |
| <ul style="list-style-type: none"> - GOISAVOST Roger (° 1930 + 1931) - GOISAVOST Henri Désiré (° 1931) - GOISAVOST Raymond Dit Coco (° 1932 + 1994) - GOISAVOST Christiane (° 1934 + 1952) - GOISAVOST Maurice Noel (° 1936 + 2013) - GOISAVOST Gérard Felix (° 1938 + 2014) - GOISAVOST Eli Christian (° 1940) - GOISAVOST Josiane Florence (° 1941 + 1999) - GOISAVOST Bernard Charles (° 1942) - GOISAVOST Serge (° 1944 + 1993) |
| 3 Petits-enfants |
| <ul style="list-style-type: none"> - GOISAVOST Nadège Berthe (° 1973) - GOISAVOST Ghislain (° 1974) - GOISAVOST Sylviane (° 1975) |
| 5 Arrières-petits-enfants |
| <ul style="list-style-type: none"> - LERANDY Priscilia - LERANDY Nathan |
| <ul style="list-style-type: none"> - PAILLY Emilie - PAILLY Yoran - PAILLY Mérinka |

| |
|--|
| <p>100. CAGNON Suzanne Joséphine, Fille de CAGNON Francois Félix Né le 27/04/1872 à Serrières (07). Décédé le 10/03/1938 à Canala (98), Kérédi. et de ROSSET Josephine Julia Née le 10/06/1876 à Serrières-en-Chautagne (73). Décédée le 24/12/1909 à Nouméa (98). Elle naît le 11/06/1906 à Thio (98). Décédée le 18/04/2004 à Ajain (23).</p> |
| <p>Mariée le 11/10/1926 à Canala (98), avec BERGÈS-CASAMAYOR Paul Clément Il voit le jour le 18/07/1893 à Oloron-Sainte-Marie (64).</p> |
| <p>1 enfant est né de cette union :</p> |
| <p>o BERGÈS-CASAMAYOR Adelaide Née le 02/07/1927 à Canala (98). Mariée le 11/05/1946 à Canala (98) avec CHERRIER Jean Edouard - 141 -. Décédée le 05/12/2005 à Marsillac-la -croisille.</p> |

Etat des personnes étant Nées où Mariées où décédées où concessionnaires
dans la commune de Thio

Enfant

- BERGÈS-CASAMAYOR Adelaide (° 1927 + 2005)

8 Petits-enfants

- CHERRIER Josélia (° 1868)
- CHERRIER Nicole - 144 - (° 1947)
- CHERRIER Jocelyne - 142 - (° 1948)
- CHERRIER Jean Francois (° 1949)
- CHERRIER Manuëla (° 1950)
- CHERRIER Fabio (° 1952)
- CHERRIER Carmen (° 1960)
- CHERRIER Juanita (° 1968)

8 Arrières-petits-enfants

- CHERRIER Eric (° 1968)

- CHERRIER Mickel (° 1978)
- CHERRIER Sylvia (° 1982)
- NATIVEL Laurent (° 1968)
- NATIVEL Fabrice (° 1972)
- CHERRIER Angélo (° 1977)
- CHERRIER Patriia (° 1980)
- CHERRIER Victoria (° 1985)

101. **CAILLEAU** Emile Adolphe ¹,

Fils de **CAILLEAU** Louis

Né en 1850.

et de **BONNOUVRIER** Henriette

Née en 1855.

Il naît à Puy-du-Lac (17) le 06/03/1873.

Décédé en 1953 à Nouméa (98).

Professions : Domestique de ferme.

Marié le 29/12/1917 à Thio (98), avec **GUISGANT** Julie Joséphine Thérèse - 331 -

Elle est née le 02/07/1895 à Nouméa (98).

Décédée le 29/10/1984 à Thio (98).

1 enfant est né de cette union :

o **CAILLEAU**

Unie avec **DUVIVIER** .

Uni avec **BIDIANE** Marguerite

Elle voit le jour en 1877 à Canala (98), Nakéty.

1 enfant est né de cette union :

o **CAILLEAU** Louis - 102 -

¹ Note Générale : Condamné le 13 février 1895 à 8 ans de travaux forcés pour faux et usage de faux et vols qualifiés avec violences - Embarqué le 11 juin 1895 sur La Calédonie - remise de la résidence le 8 novembre 195 - Matricule 20787 / 12045 / 4941 ANOM H594

2 Enfants

- **CAILLEAU**

Etat des personnes étant Nées où Mariées où décédées où concessionnaires
dans la commune de Thio

- CAILLEAU Louis - 102 - (° 1907 + 1963)

102. CAILLEAU Louis,

Fils de CAILLEAU Emile Adolphe - 101 -, Domestique de ferme

Né le 06/03/1873 à Puy-du-Lac (17).

Décédé en 1953 à Nouméa (98).

et de BIDIANE Marguerite

Née en 1877 à Canala (98), Nakéty.

Il voit le jour le 06/05/1907 à Thio (98).

Décédé le 15/11/1963 à Nouméa (98).

Uni avec DEVLOO Madeleine Georgette

103. CARBONNEL Eugénie Anne Pauline,

Elle est née à Canala (98) en 04/1860.

Décédée le 21/09/1941 à Thio (98).

Mariée le 31/12/1877 à Nouméa (98), avec GIRAUD Jean Claude - 306 -

Il naît à Saint-Bonnet-des-Bruyères (69) le 06/03/1848.

Décédé le 04/05/1899 à Thio (98).

Professions : Employé de la SLN.

9 enfants sont nés de cette union :

o GIRAUD Fernand Charles Eugène
Né le 14/11/1878 à Païta (98).
Décédé le 27/04/1889 à Dumbéa (98).

o GIRAUD Joséphine Marie
Née le 10/03/1880 à Païta (98).
Décédée le 25/04/1883 à Nouméa (98).

o GIRAUD Claudine Clémence - 304 -

o GIRAUD Albert Edouard
Né le 21/03/1884 à Gomen (98).
Décédé le 19/02/1956 à Nouméa (98).

o GIRAUD Marie
Née le 22/09/1886 à Gomen (98).
Décédée le 05/01/1968 à Nouméa (98).

o GIRAUD Céline Jeanne Jeanine - 301 -

o GIRAUD Charles Paul - 303 -

o GIRAUD Eugène Marcel - 305 -

o GIRAUD Jean
Né le 27/08/1896 à Nouméa (98).
Marié le 09/06/1923 à Lyon (69) avec FAYARD Jeanne Félicie Marie.
Marié le 12/11/1955 à Paris 15° (75) avec THOMAS Renée Marie Mathurine.

9 Enfants

- GIRAUD Fernand Charles Eugène (° 1878 + 1889)
- GIRAUD Joséphine Marie (° 1880 + 1883)
- GIRAUD Claudine Clémence - 304 - (° 1881 + 1966)
- GIRAUD Albert Edouard (° 1884 + 1956)
- GIRAUD Marie (° 1886 + 1968)
- GIRAUD Céline Jeanne Jeanine - 301 - (° 1888 + 1950)
- GIRAUD Charles Paul - 303 - (° 1891 + 1966)
- GIRAUD Eugène Marcel - 305 - (° 1894 + 1957)

Etat des personnes étant Nées où Mariées où décédées où concessionnaires
dans la commune de Thio

| |
|--|
| - GIRAUD Jean (° 1896) |
| 6 Petits-enfants |
| - MARTIN André Eugène Claude Marie - 508 - (° 1903 + 1958) |
| - LEFEVRE Louis (° 1913 + 1991) - LEFEVRE <u>Anne-Marie</u> Lucienne Charlotte - 471 - (° 1915 + 2001) - LEFEVRE <u>Marthe</u> Elise Jeanne - 476 - (° 1916 + 1988) - LEFEVRE Lucette - 473 - (° 1918 + 2010) - LEFEVRE Albert - 470 - (° 1923 + 1963) |

| |
|---|
| 104. CARDOT Charles Adolphe ¹ , Il voit le jour à Sully-sur-Loire (45) le 20/10/1847. Décédé le 22/10/1901 à Thio (98). Professions : Serrurier. |
| Marié le 27/07/1886 à La Foa (98), avec BONNISSENT Marthe Elle est née à Paris 10° (75) le 28/04/1870. Décédée le 30/09/1957 à Nouméa (98). |
| 5 enfants sont nés de cette union : |
| o CARDOT Georges Gustave Né le 04/06/1887 à La Foa (98). Marié le 07/10/1911 à La Foa (98) avec CHALANDON Francine. Décédé le 12/03/1965 à Nouméa (98). |
| o CARDOT Eugène Armand Né le 10/10/1890 à La Foa (98). Marié le 12/11/1919 à Païta (98) avec BUFNOIR Rose Angèle. Marié le 23/01/1937 à Nouméa (98) avec GEORGES Marcelle Marguerite. Décédé le 06/05/1937 à Nouméa (98). |
| o CARDOT Constant Alexandre Né le 05/05/1894 à La Foa (98). Décédé le 08/03/1895 à La Foa (98). |
| o CARDOT Alexandre Constant Né le 17/01/1899 à La Foa (98). Décédé le 27/06/1972 à Nouméa (98). |
| o CARDOT Adolphine Georgette Née le 01/07/1900 à La Foa (98). Mariée le 15/06/1928 à Nouméa (98) avec RICHARD Cuthert Denison. |
| ¹ Note Générale : Condamné le 4 janvier 1875 à 20 ans de travaux forcés et 12 ans de surveillance pour vols qualifiés - Matricules 7463 - 7506 - FR ANOM COL H438 Arrivé à Nouméa le 21/09/1875 à bord de "l'Orne" (30e convoi). Après 5 ans passés à l'Ile Nou, il arrive à La Foa en mars 1885. . Il est déclaré libérable en 1890 Le Lot n°147 de la Section La Foa "Urbain" d'une superficie de 27a 60 est arribué à Cardot Charles Adolphe -Matricule n° 7463 - et mis en Concession le 20/3/1885 et a titre définitif 13/2/1896 Le Lot n°148 de la Section La Foa "Urbain" d'une superficie de 27a 60 est arribué à Cardot Charles Adolphe -Matricule n° 7463 - et mis en Concession le 20/3/1885 et a titre définitif 13/2/1896 |

| |
|---|
| 5 Enfants |
| - CARDOT Georges Gustave (° 1887 + 1965) - CARDOT Eugène Armand (° 1890 + 1937) - CARDOT Constant Alexandre (° 1894 + 1895) - CARDOT Alexandre Constant (° 1899 + 1972) - CARDOT Adolphine Georgette (° 1900) |

Etat des personnes étant Nées où Mariées où décédées où concessionnaires
dans la commune de Thio

6 Petits-enfants

- CARDOT Alphonsine Georgette (° 1912 + 2008)
- CARDOT Marie Marthe (° 1914)
- CARDOT Raymond Adolphe (° 1918)
- CARDOT Charles Louis (° 1921)
- CARDOT Amandine Dite Mandine (° 1923)
- CARDOT Georges Alexandre Joseph (° 1926)

Arrière-petit-enfant

- CARDOT Jean Claude (° 1952)

105. **CASSOU** Marie-Louise Elise,

Fille de **CASSOU** Jean-Louis, Surveillant militaire de

Né le 23/08/1844 à Louey (65).

Décédé le 14/07/1908 à Nouméa (98).

et de **SENS** Marie - 790 -

Née le 23/12/1846 à Troubat (65).

Décédée le 28/05/1903 à Thio (98).

Elle est née à Canala (98), Nakety le 23/02/1885.

Décédée le 02/06/1979 à Nouméa (98).

Mariée le 23/01/1904 à Thio (98), avec **SAUVEPLANE** Louis Paul

Il est né le 04/04/1864 à Molières-Cavaillac (30).

Professions : Gendarme.

Mariée le 19/02/1915 à Maré (98), avec **BOUYÉ** Boniface Joseph Lucien

Il voit le jour à Houailou (98) le 05/06/1878.

Décédé le 18/03/1956 à Nouméa (98).

106. **CATHERINE** Grégoire Fulgence ¹,

Il voit le jour le 27/02/1856 à Cahagnes (14).

Décédé le 06/05/1904 à Thio (98).

Professions : Sans.

¹ Note Générale : Comdamné au bagne de Nouvelle Calédonie en 1873 - Embarqué sur "Le Calvados" le 2 septembre 1874 et arrivé à Nouméa le 8 janvier 1875 - Matricule n° 6879 / 4362

107. **CATTEAU** Céline Caroline ¹,

Elle est née à Armentières (59) le 19/04/1860.

Décédée le 02/06/1913 à Thio (98).

Professions : Ouvrière de filature.

¹ Note Générale : Condamné le 23 mars 1882 à 13 mois de prison pour vol - Arrivée le 10 mai 1883 sur "L'Océanie" Matricule 193

108. **CATTEAU** Philomène Josèphe ¹,

Elle voit le jour à Armentières (59) le 03/09/1860.

Etat des personnes étant Nées où Mariées où décédées où concessionnaires
dans la commune de Thio

| |
|--|
| Décédée le 02/06/1913 à Thio (98). Professions : Menagère. |
| Mariée le 03/08/1878 à Armentières (59), avec DUHAMEL Charles Edouard Sidoine |
| ¹ <i>Note Générale : 1891</i> |

| |
|--|
| 109. CAZEAUX Camille Rose Aurélienne, Elle est née à Bourail (98) le 11/04/1930. |
| Mariée le 23/02/1946 à Thio (98), avec JAMIN Jules Emile - 392 - Il voit le jour le 24/02/1918 à Bourail (98). |
| 3 enfants sont nés de cette union : |
| o JAMIN Josiane - 391 - |
| o JAMIN Rosemonde - 394 - |
| o JAMIN Roger - 393 - |

3 Enfants

| |
|---|
| - JAMIN Josiane - 391 - (° 1946) - JAMIN Rosemonde - 394 - (° 1948) - JAMIN Roger - 393 - (° 1950) |
|---|

| |
|---|
| 110. CECCALDI Vincent Louis Dit SALICETTI SICARDI CHACALDI ¹ , |
| Il naît en 1846 à Bastia (2B). Décédé le 09/12/1904 à Thio (98). Professions : Marin. |
| ¹ <i>Note Générale : condamné au bagne de Nouvelle Calédonie en 1868 Embarqué sur la "Sibylle" le 17 janvier 1870 Matricule n° 2625 / 4158</i> |

| |
|--|
| 111. CERRO Félix ¹ , |
| Il est né à San Benigo (Italie) le 01/01/1851. Décédé le 16/07/1892 à Thio (98). Professions : Cordonnier. |
| ¹ <i>Note Générale : Condamné au bagne de Nouvelle Calédonie en 1873 - Embarqué le 30 septembre 1873 sur le "VAR" qui arrive à Nouméa le 31 janvier 1874 - Matricule n° 6071 / 4033</i> |

| |
|---|
| 112. CHABAUD Laurent Eugène Lucien, |
| Fils de CHABAU Laurent Hospice Dit CHABAUD , Cultivateur Né le 30/05/1829 à Vagnas (07). Décédé le 22/10/1919 à Nouméa (98). et de BOYER Eugénie Née le 29/09/1866 à Establet (26). Décédée le 11/01/1941 à Bourail (98). Il voit le jour le 28/07/1886 à Bourail (98). Décédé le 20/08/1955 à Thio (98). |

Etat des personnes étant Nées où Mariées où décédées où concessionnaires
dans la commune de Thio

| |
|--|
| Marié le 20/05/1905 à Bourail (98), avec QUENNEVILLE Angélique Victoria Louise Elle est née à Bourail (98) le 01/06/1889. Décédée en 1944. |
| 5 enfants sont nés de cette union : |
| o CHABAUD Louis Eugène Lucien Né le 04/01/1906 à Bourail (98). Uni avec GANI ALI el HADJ AISSA Augustine Nakhla. Décédé le 05/09/1979 à Nouméa (98). |
| o CHABAUD Andréa Lucie Née le 12/06/1907 à Bourail (98). Mariée le 25/07/1938 à Bourail (98) avec BRESSLER Adrien Joseph Georges. |
| o CHABAUD Laurent Gaston Né le 26/07/1909 à Bourail (98). Marié le 16/09/1939 à Bourail (98) avec LECERF Augustine. |
| o CHABAUD Alice Née le 14/09/1914 à Bourail (98). Mariée le 22/07/1939 à Bourail (98) avec BRESSLER Hippolyte Joannes. Décédée le 18/09/2015 à Nouméa (98). |
| o CHABAUD Camille Andrée Née en 1918. Mariée le 24/08/1935 à Bourail (98) avec BOSSARON Victor Pierre Gilbert. |

5 Enfants

- CHABAUD Louis Eugène Lucien (° 1906 + 1979)
- CHABAUD Andréa Lucie (° 1907)
- CHABAUD Laurent Gaston (° 1909)
- CHABAUD Alice (° 1914 + 2015)
- CHABAUD Camille Andrée (° 1918)

4 Petits-enfants

- BRESSLER Huguette
- BRESSLER André
- BRESSLER Georges
- BRESSLER Monique

7 Arrières-petits-enfants

- MORLET Maryse
- MORLET Patrick
- MORLET Bernard
- CARIOU Catherine
- CARIOU Anne
- CARIOU Gilles
- CARIOU Alain

113. **CHABROUD** Etienne¹,

Il voit le jour à Beauvoir-de-Marc (38) le 25/08/1832.

Décédé le 28/12/1890 à Thio (98).

Professions : Journalier.

¹ Note Générale : Condamné en 1870 - Bagne en Nouvelle Calédonie Matricules 569 - 790 - FR ANOM COL H440

Etat des personnes étant Nées où Mariées où décédées où concessionnaires
dans la commune de Thio

114. **CHAMPEAUX** Joseph Léopold ¹,

Il est né le 12/09/1845 à Paris (75).

Décédé le 20/06/1890 à Thio (98).

Professions : Employé pompes funèbres.

¹ Note Générale : condamné aux travaux forcés en Nouvelle Calédonie en 1866 - Matricule 1399 / 429 / 283 / 121

115. **CHAMPION** Julienne,

Fille de **CHAMPION** Venant, Serrurier

Né le 18/05/1840 à Montagne au perche (61).

Décédé le 13/06/1932 à La Foa (98).

et de **le MANCHEC** Marie Josèphe Dite Joséphine

Née le 18/03/1861 à Pédermec (22).

Décédée le 10/04/1885 à Canala (98).

Elle voit le jour à La Foa (98) le 29/12/1885.

Décédée en 1974 à Nouméa (98).

Mariée le 10/12/1903 à Thio (98), avec **BOUDOT** Xavier Lamothe - 61 -

Il est né à Chauenne (25) le 16/09/1868.

Décédé le 28/05/1912 à Nouméa (98), Ile Nou.

1 enfant est né de cette union :

o **BOUDOT** Albert Joseph Xavier Marcel

Né le 29/10/1905 à Nouméa (98).

Uni avec **GUISGANT** Marie Julie Joséphine - 334 -.

Décédé le 15/06/1933 à Nouméa (98).

Enfant

- BOUDOT Albert Joseph Xavier Marcel (° 1905 + 1933)

4 Petits-enfants

- BOUDOT Simone - 59 - (° 1923)

- BOUDOT Xavier - 60 - (° 1924 + 2001)

- BOUDOT Raymond (° 1930 + 2002)

- BOUDOT Jean (° 1932)

2 Arrières-petits-enfants

- CHEVRIN Bernard

- CHEVRIN Eliane

116. **CHANTEREAU** Roselyne Julie,

Fille de **CHANTEREAU** Gustave

Né en 1929 à La Foa (98).

Décédé en 2005.

et de **GENTILHOMME** Lucienne Julie

Née le 23/05/1930 à Canala (98), Négropo.

Décédée le 24/12/1994 à Nouméa (98).

Etat des personnes étant Nées où Mariées où décédées où concessionnaires
dans la commune de Thio

Elle naît à Thio (98) le 23/08/1961.

117. **CHANTEREAU** Viviane,

Fille de **CHANTEREAU** Gustave

Né en 1929 à La Foa (98).

Décédé en 2005.

et de **GENTILHOMME** Lucienne Julie

Née le 23/05/1930 à Canala (98), Négropo.

Décédée le 24/12/1994 à Nouméa (98).

Elle voit le jour à Thio (98) le 19/08/1963.

118. **CHANTREUX** Henri Léon Auguste,

Fils de **CHANTREUX** Jules Henri Joseph

Né le 11/04/1878 à Nouméa (98).

Décédé en 1920.

et de **LEUDAIS** Emilie Léontine

Née le 22/03/1882 à Saint-Germain-en-Laye (78).

Décédée en 1959 à Nouméa (98).

Il naît le 20/01/1902 à Thio (98).

Décédé le 21/03/1902 à Thio (98).

119. **CHAPUT** Blanche,

Fille de **CHAPUT** Charles, Mineur

Né le 23/08/1857 à Commentry (03).

et de **LEROI** Pauline Joséphine

Née le 03/11/1868 à Concarneau (29).

Elle voit le jour à Thio (98) le 26/01/1887.

Décédée le 29/01/1895 à Thio (98).

120. **CHAPUT** Charles Jules,

Fils de **CHAPUT** Charles, Mineur

Né le 23/08/1857 à Commentry (03).

et de **LEROI** Pauline Joséphine

Née le 03/11/1868 à Concarneau (29).

Il voit le jour le 18/09/1890 à Boulouparis (98), Tomo.

Décédé le 03/02/1895 à Thio (98).

121. **CHAPUT** Joséphine Françoise,

Fille de **CHAPUT** Charles, Mineur

Né le 23/08/1857 à Commentry (03).

et de **LEROI** Pauline Joséphine

Née le 03/11/1868 à Concarneau (29).

Elle naît à Thio (98) le 17/04/1888.

Décédée le 14/07/1969 à Nouméa (98).

Mariée le 23/11/1907 à Nouméa (98), avec **SAVOIE** Emile Julien

Il voit le jour à Nouméa (98) le 20/11/1886.

Décédé en 1936 à Nouvelle Hébrides.

Professions : Colon aux Nouvelles Hébrides.

Etat des personnes étant Nées où Mariées où décédées où concessionnaires
dans la commune de Thio

| |
|--|
| 4 enfants sont nés de cette union : |
| o SAVOIE Charles Né en 1910. Uni avec GAVEAU Georgette. Décédé en 1994. |
| o SAVOIE Paul Né le 14/03/1912 à Nouméa (98). Uni avec CORDIER Juliette Mrie Madeleine. Décédé en 1950. |
| o SAVOIE Emile - 784 - |
| o SAVOIE Germaine Née en 1913. Mariée en 1908 avec BRUN Yannick. Mariée en 1908 avec JARVIS Charles. Décédée en 1967. |

4 Enfants

- SAVOIE Charles (° 1910 + 1994)
- SAVOIE Paul (° 1912 + 1950)
- SAVOIE Emile - 784 - (° 1912 + 1980)
- SAVOIE Germaine (° 1913 + 1967)

Petit-enfant

- SAVOIE Jacques

122. **CHAPUT** Marie Julie,

Fille de **CHAPUT** Charles, Mineur

Né le 23/08/1857 à Commentry (03).

et de **LEROI** Pauline Joséphine

Née le 03/11/1868 à Concarneau (29).

Elle voit le jour à Paris 17° (75) le 04/11/1892.

Décédée le 21/11/1893 à Thio (98).

123. **CHARDRON** Edouard François¹,

Il voit le jour à Versailles (78) le 18/11/1854.

Décédé le 17/05/1900 à Thio (98).

Professions : Charpentier.

¹ Note Générale : Comdamné au travaux forcés de Nouvelle Calédonie en 1874 - Embarqué sur la "Loire" le 6 mai 1874 et arrivé à Nouméa le 16 Octobre 1874 - Matricule n° 6443

124. **CHARPENTIER** Jeanne Marie,

Fille de **CHARPENTIER** Jules Valentin André - 125 -, Mineur

Né le 09/09/1875 à Bourail (98).

Décédé le 25/02/1947 à Thio (98).

et de **CAPARIN** Juliette

Née en 1884 à Houaïlou (98).

Décédée le 23/09/1963 à Nouméa (98).

Elle voit le jour à Houaïlou (98) le 15/09/1899.

Décédée le 13/01/1990 à Nouméa (98).

Etat des personnes étant Nées où Mariées où décédées où concessionnaires
dans la commune de Thio

Mariée le 17/01/1920 à Thio (98), avec **JEULIN** Paul Alexandre Louis - 399 -
Il naît à Moindou (98) le 12/01/1889.
Décédé le 15/05/1956.

1 enfant est né de cette union :

- o **JEULIN** Juliette
Née en 1915.
Unie avec **LECREN** Amédé Louis Marie.

Enfant

- JEULIN Juliette (° 1915)

125. CHARPENTIER Jules Valentin André,

Fils de **CHARPENTIER** Pierre Paul, Fondateur de bronze
Né le 21/11/1841 à Clichy (92).
Décédé le 08/10/1889 à Nouméa (98), Ducos.
et de **VICHARD** Marie Virginie Françoise - 909 -
Née le 19/01/1855 à Besneville (50).
Décédée le 26/03/1904 à Nouméa (98).
Il naît à Bourail (98) le 09/09/1875.
Décédé le 25/02/1947 à Thio (98).
Professions : Mineur.

Uni avec **CAPARIN** Juliette
Elle naît à Houaïlou (98) en 1884.
Décédée le 23/09/1963 à Nouméa (98).

3 enfants sont nés de cette union :

- o **CHARPENTIER** Jeanne Marie - 124 -
- o **CHARPENTIER** Pierre Jean Valentin - 127 -
- o **CHARPENTIER** Julie Clotilde - 126 -

3 Enfants

- CHARPENTIER Jeanne Marie - 124 - (° 1899 + 1990)
- CHARPENTIER Pierre Jean Valentin - 127 - (° 1903 + 1942)
- CHARPENTIER Julie Clotilde - 126 - (° 1912 + 1993)

3 Petits-enfants

- JEULIN Juliette (° 1915)
- POGNON Eugène Jules Edouard - 690 - (° 1930 + 2003)
- POGNON Désiré (° 1933 + 1933)

126. CHARPENTIER Julie Clotilde,

Fille de **CHARPENTIER** Jules Valentin André - 125 -, Mineur
Né le 09/09/1875 à Bourail (98).
Décédé le 25/02/1947 à Thio (98).
et de **CAPARIN** Juliette
Née en 1884 à Houaïlou (98).
Décédée le 23/09/1963 à Nouméa (98).
Elle est née à Houaïlou (98), Poro le 09/04/1912.

Etat des personnes étant Nées où Mariées où décédées où concessionnaires
dans la commune de Thio

| |
|---|
| Décédée le 20/11/1993 à Nouméa (98). |
| Mariée le 14/10/1939 à Thio (98), avec POGNON Eugène Florentin Joseph - 689 - Il voit le jour le 15/06/1906 à Thio (98). Décédé le 29/02/1960 à Nouméa (98). |
| 2 enfants sont nés de cette union : |
| o POGNON Eugène Jules Edouard - 690 - |
| o POGNON Désiré Né en 1933 à Nouméa (98). Décédé en 1933 à Nouméa (98). |

2 Enfants

- **POGNON** Eugène Jules Edouard - 690 - (° 1930 + 2003)
- **POGNON** Désiré (° 1933 + 1933)

| |
|--|
| 127. CHARPENTIER Pierre Jean Valentin, |
| Fils de CHARPENTIER Jules Valentin André - 125 -, Mineur Né le 09/09/1875 à Bourail (98). Décédé le 25/02/1947 à Thio (98). et de CAPARIN Juliette Née en 1884 à Houaïlou (98). Décédée le 23/09/1963 à Nouméa (98). Il voit le jour le 22/09/1903 à Thio (98). Décédé le 08/06/1942 à Bir hackeim (Lybie). |
| Marié le 07/01/1942 à Thio (98), avec N'GUYEN van CHI Suzanne - 597 - Elle est née le 01/02/1903 à Houaïlou (98). Décédée le 24/01/1974 à Nouméa (98). |

| |
|---|
| 128. CHARPIOT André, |
| Fils de CHARPIOT Eugène Alexandre Né le 20/06/1883 à Paris (75). et de BERGER Valentine - 38 - Née le 20/06/1891 à Courcelles (90). Décédée le 10/06/1934 à Nouméa (98). Il est né le 16/01/1920 à Thio (98). Décédé le 21/12/2007 à Dumbéa (98). |
| Marié le 04/07/1947 à Nouméa (98), avec HARMMASA Ida Rose Marie Elle est née à Bourail (98) le 28/05/1922. Décédée le 01/09/2000 à Nouméa (98). |

| |
|---|
| 129. CHARPIOT Ernest Eugène, |
| Fils de CHARPIOT Eugène Alexandre Né le 20/06/1883 à Paris (75). et de BERGER Valentine - 38 - Née le 20/06/1891 à Courcelles (90). Décédée le 10/06/1934 à Nouméa (98). Il est né le 26/01/1910 à Thio (98). Décédé le 28/12/1989 à Nouméa (98). |
| Marié le 07/11/1935 à Nouméa (98), avec MICHEL Armande Louise |

Etat des personnes étant Nées où Mariées où décédées où concessionnaires
dans la commune de Thio

Elle naît le 24/01/1916 à Koné (98).

130. **CHARPIOT** Roger Auguste,

Elle est née le 13/04/1912 à Thio (98).

131. **CHARPIOT** Roger Auguste,

Fils de **CHARPIOT** Eugène Alexandre

Né le 20/06/1883 à Paris (75).

et de **BERGER** Valentine - 38 -

Née le 20/06/1891 à Courcelles (90).

Décédée le 10/06/1934 à Nouméa (98).

Il voit le jour à Thio (98) le 13/04/1912.

Marié le 07/10/1939 à Nouméa (98), avec **VU DINH QUAN** Andrée Thérèse Augustine Dite Tual

Marié le 03/08/1946 à Nouméa (98), avec **de CASABIANCA** Odette Lise Félicia

Elle naît le 11/08/1924 à Bourail (98).

Décédée le 14/01/2012 à Nouméa (98).

Marié le 24/04/1958 à Nouméa (98), avec **HASSEN AIDA** Marie

132. **CHASLES** Jules Parfait ¹,

Il est né le 06/01/1844 à Béville-le-Comte (28).

Décédé le 23/08/1899 à Thio (98).

Professions : Boucher.

¹ Note Générale : condamné en 1863 à 10 ans de travaux forcés pour homicide - Matricule 460 / 257 / 1723

133. **CHAUTARD** Edouard Dit Lolo,

Fils de **CHAUTARD** Edouard

Né en 10/1875 à Tourzel-Ronzières (63).

Décédé le 28/09/1946 à Kaala-Gomen (98).

et de **WEISS** Pauline

Née le 04/06/1877 à Conflans-en-Jarnisy (54).

Décédée le 06/07/1961 à Pouembout (98).

Il naît à Koumac (98) le 13/02/1909.

Décédé le 21/06/2001 à Nouméa (98).



Marié en 1935 à Koumac (98), avec **REUTER** Victorine Amélie

Elle est née à Nouméa (98) le 27/05/1904.

Décédée le 07/09/1951 à Nouméa (98).

Marié le 17/04/1956 à Thio (98), avec **CORNAILLE** Renée Marie - 172 -

Elle est née à Bourail (98) le 25/09/1914.

Décédée le 11/07/2003 à Nouméa (98).

Uni avec **REUTER** Amélie

Elle voit le jour en 1915 .

Etat des personnes étant Nées où Mariées où décédées où concessionnaires
dans la commune de Thio

134. **CHAUVEAU** Anne¹,

Elle naît à Épinac (71) le 31/07/1840.
Décédée le 21/02/1892 à Thio (98).
Professions : Domestique.

Mariée le 07/04/1868 à Chalon-sur-Saône (71), avec **DEMORTIÈRE** Jean Baptiste Dit DUBUISSON - 203 -
Il est né à Chalon-sur-Saône (71) le 19/07/1836.
Professions : Manoeuvre.
Décédé le 06/04/1900 à Thio (98).

¹ *Note Générale : Condamné le 15 mars 1868 à 8 ans de travaux forcés pour vol qualifié - Embarqué sur le "Jura" le 16 avril 1872*

135. **CHAVENÉ** Armand André¹,

Il voit le jour le 10/02/1850 à Langeais (37).
Décédé le 20/02/1892 à Thio (98).
Professions : Journalier.

¹ *Note Générale : condamné le 3 septembre 1875 par la cour de Tours à 10 ans de travaux forcés pour vols - Matricule 7981*

136. **CHAZAL** Elisa Céline Camille,

Fille de **CHAZAL** Denis Auguste, Surveillant Militaire
Né le 13/05/1862 à Rohegude (26).
Décédé le 05/03/1936 à Rohegude (26).
et de **CHAZAL** Marie Rosalie
Née le 21/06/1863 à Rohegude (26).
Décédée le 16/07/1945 à Rohegude (26).
Elle naît le 17/03/1896 à Thio (98).
Décédée le 13/04/1953 à Septèmes-les-Vallons (13).

137. **CHAZOT** Jean Louis¹,

Décédé le 29/07/1929 à Thio (98).
Professions : 1279.

¹ *Note Générale : 1876*

138. **CHENEVIER** Georges Jean Charles,

Fils de **CHENEVIER** Jean Dit Joanny, Pêcheur - prospecteur minier
Né le 31/10/1859 à Lyon (69).
Décédé le 25/02/1936 à Pouembout (98).
et de **AMACQUE** Amélie Thérèse Louise
Née le 15/08/1877 à Nouvelle Hébrides.
Décédée le 26/11/1955 à Nouméa (98).
Il naît le 13/12/1910 à Nouméa (98).
Décédé le 02/08/1987 à Nouméa (98).

Marié le 22/03/1944 à Thio (98), avec **HORIO** Jeanne Kikono - 373 -
Elle voit le jour à Thio (98) le 02/02/1924.

Etat des personnes étant Nées où Mariées où décédées où concessionnaires
dans la commune de Thio

| |
|---|
| Décédée le 16/11/2012 à Nouméa (98). |
| 4 enfants sont nés de cette union : |
| o CHENEVIER Maryse - 140 - |
| o CHENEVIER Jozette Née le 17/08/1951 à Canala (98). Unie avec THOMAS Patrick. |
| o CHENEVIER Georges Né le 02/05/1953 à Canala (98). Marié le 31/05/1975 avec TOUKIO Jocelyne. |
| o CHENEVIER Micheline Née le 25/06/1955 à Canala (98). Mariée le 07/06/1975 à Poya (98) avec NAGLE Jean-Michel. |

4 Enfants

- CHENEVIER Maryse - 140 - (° 1949)
- CHENEVIER Jozette (° 1951)
- CHENEVIER Georges (° 1953)
- CHENEVIER Micheline (° 1955)

139. **CHENEVIER** Gérald Marie Jean,

Fils de **CHENEVIER** Louis Auguste Dit Loulou

Né le 04/05/1904 à Nouméa (98).

Décédé le 24/10/1975 à Nouméa (98).

et de **LABORDE** Reine Marie-Louise

Née le 16/06/1906 à Nouméa (98).

Décédée le 21/01/1997 à Québec (Canada).

Il voit le jour à Thio (98) le 01/04/1928.

Décédé le 01/06/1993 à Nouméa (98).

Uni avec **ELMOUR** Nelly Angèle Jessie

Elle naît en 1925 .

Décédée le 17/09/2012 à Nouméa (98).

140. **CHENEVIER** Maryse,

Fille de **CHENEVIER** Georges Jean Charles - 138 -

Né le 13/12/1910 à Nouméa (98).

Décédé le 02/08/1987 à Nouméa (98).

et de **HORIO** Jeanne Kikono - 373 -

Née le 02/02/1924 à Thio (98).

Décédée le 16/11/2012 à Nouméa (98).

Elle est née le 14/11/1949 à Canala (98).

Professions : Enseignante.

Mariée le 30/06/1973 à Thio (98), avec **ROSSARD** Joel - 725 -

Il voit le jour à Nouméa (98) le 21/04/1950.

141. **CHERRIER** Jean Edouard,

Etat des personnes étant Nées où Mariées où décédées où concessionnaires
dans la commune de Thio

| | |
|--|---|
| <p>Fils de LÉCARD Adèle Marie Emilie - 461 - Né le 25/10/1888 à Nouméa (98), Ile Nou. Décédé le 28/03/1967 à Nouméa (98). et de CHERRIER Nicolas Alexandre - 143 -, Gendarme à cheval Née le 11/05/1868 à Margny (08). Décédée le 27/10/1941 à Nouméa (98). Il naît à Thio (98) le 05/10/1921. Décédé le 05/07/1979 à Nouméa (98).</p> |  |
| <p>Marié le 11/05/1946 à Canala (98), avec BERGÈS-CASAMAYOR Adelaïde Elle naît le 02/07/1927 à Canala (98). Décédée le 05/12/2005 à Marsillac-la -croisille.</p> | |
| <p>8 enfants sont nés de cette union :</p> | |
| <p>o CHERRIER Josélia Née le 14/05/1868 à Nouméa (98). Mariée le 10/08/1991 à Nancy (54) avec EVARD Jean Marc.</p> | |
| <p>o CHERRIER Nicole - 144 -</p> | |
| <p>o CHERRIER Jocelyne - 142 -</p> | |
| <p>o CHERRIER Jean Francois Né le 15/08/1949 à Canala (98). Marié en 1975 avec KEDINGER Marie Hélène.</p> | |
| <p>o CHERRIER Manuëla Née le 29/10/1950 à Canala (98). Unie avec NATIVEL Daniel.</p> | |
| <p>o CHERRIER Fabio Né le 21/04/1952 à Canala (98). Uni avec MONTCHERY Madelaine.</p> | |
| <p>o CHERRIER Carmen Née le 19/05/1960 à Canala (98). Unie avec ROBINNE Christophe.</p> | |
| <p>o CHERRIER Juanita Née le 14/05/1968 à Nouméa (98). Mariée le 09/08/1997 avec MEUBLAT Yannick.</p> | |

8 Enfants

- CHERRIER Josélia (° 1868)
- CHERRIER Nicole - 144 - (° 1947)
- CHERRIER Jocelyne - 142 - (° 1948)
- CHERRIER Jean Francois (° 1949)
- CHERRIER Manuëla (° 1950)
- CHERRIER Fabio (° 1952)
- CHERRIER Carmen (° 1960)
- CHERRIER Juanita (° 1968)

8 Petits-enfants

- CHERRIER Eric (° 1968)
- CHERRIER Mickel (° 1978)
- CHERRIER Sylvia (° 1982)
- NATIVEL Laurent (° 1968)
- NATIVEL Fabrice (° 1972)
- CHERRIER Angélo (° 1977)
- CHERRIER Patriia (° 1980)

Etat des personnes étant Nées où Mariées où décédées où concessionnaires
dans la commune de Thio

| |
|--|
| - CHERRIER Victoria (° 1985) |
| 2 Arrières-petits-enfants |
| - CHERRIER Aymeric - CHERRIER Liona |

| |
|---|
| 142. CHERRIER Jocelyne, |
| Fille de CHERRIER Jean Edouard - 141 - Né le 05/10/1921 à Thio (98). Décédé le 05/07/1979 à Nouméa (98). et de BERGÈS-CASAMAYOR Adelaïde Née le 02/07/1927 à Canala (98). Décédée le 05/12/2005 à Marsillac-la -croisille. Elle voit le jour à Thio (98) le 08/10/1948. |
| 1 enfant est né de père non dénommé : |
| o CHERRIER Eric Né le 20/03/1968 à Nouméa (98). Uni avec CARRÉ Corinne. |

| |
|--|
| Enfant |
| - CHERRIER Eric (° 1968) |
| 2 Petits-enfants |
| - CHERRIER Aymeric - CHERRIER Liona |

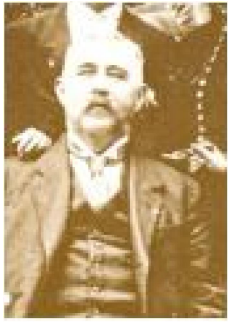
| | |
|---|---|
| 143. CHERRIER Nicolas Alexandre, | |
| Fille de CHERRIER Alexandre, Mecanicien Né le 12/10/1837 à La Ferté-sur-Chiers (08). et de GULLIN Catherine Josephine Née le 04/02/1842 à Margny (08). Décédée le 10/07/1908 à Margut (08). Elle naît le 11/05/1868 à Margny (08). Professions : Gendarme à cheval. Décédée le 27/10/1941 à Nouméa (98). |  |
| Mariée le 07/08/1897 à Boulouparis (98), avec RIVIERE Léonie Ravina Il voit le jour à Salazie (974) le 14/07/1876. Décédé le 09/11/1908 à Canala (98). Professions : Institutrice. | |
| 3 enfants sont nés de cette union : | |
| o CHERRIER Raoul Francois Né le 03/01/1898 à Boulouparis (98). Décédé le 16/12/1921 à Canala (98). | |
| o CHERRIER René Né le 27/02/1899 à Boulouparis (98). | |

Etat des personnes étant Nées où Mariées où décédées où concessionnaires
dans la commune de Thio

| |
|---|
| Marié le 18/06/1932 à Donzenac (19) avec PARIS Marie Antoinette Eugénie. Décédé le 09/09/1995 à Nice (06). |
| o CHERRIER Lucien Eugène Né le 01/01/1906 à Canala (98). Marié le 28/07/1928 à Canala (98), Négropo avec FÉRÉ Claire Amélie. Marié le 15/12/1945 à Nouméa (98) avec NICHOLLS Yvonne Anna Lilian. Décédé le 18/01/1971 à Nouméa (98). |
| Mariée le 24/05/1911 à Thio (98), avec LÉCARD Adèle Marie Emilie - 461 - Il voit le jour à Nouméa (98), Ile Nou le 25/10/1888. Décédé le 28/03/1967 à Nouméa (98). |
| 3 enfants sont nés de cette union : |
| o CHERRIER Odette - 145 - |
| o CHERRIER Robert - 146 - |
| o CHERRIER Jean Edouard - 141 - |

6 Enfants

- CHERRIER Raoul Francois (° 1898 + 1921)
- CHERRIER René (° 1899 + 1995)
- CHERRIER Lucien Eugène (° 1906 + 1971)
- CHERRIER Odette - 145 - (° 1912 + 1997)
- CHERRIER Robert - 146 - (° 1916 + 1989)
- CHERRIER Jean Edouard - 141 - (° 1921 + 1979)

18 Petits-enfants

- CHERRIER Reine (° 1928 + 1929)
- CHERRIER Lionnel (° 1929)
- CHERRIER Gisèle (° 1940)
- CHERRIER Yves (° 1941)
- CHERRIER Jean Francois (° 1849 + 2001)
- CHERRIER Alexandre (° 1949 + 2010)
- CHERRIER Georges (° 1952)
- CHERRIER Jeanne (° 1954)
- CHERRIER Robert (° 1955)
- CHERRIER Philippe (° 1960)
- CHERRIER Josélia (° 1868)
- CHERRIER Nicole - 144 - (° 1947)
- CHERRIER Jocelyne - 142 - (° 1948)
- CHERRIER Jean Francois (° 1949)
- CHERRIER Manuëla (° 1950)
- CHERRIER Fabio (° 1952)
- CHERRIER Carmen (° 1960)
- CHERRIER Juanita (° 1968)

24 Arrières-petits-enfants

- CHERRIER Hélène (° 1962)
- CHERRIER Bertrand (° 1971)
- KOMORNICKI Anna (° 1962)
- KOMORNICKI Odile (° 1965)
- KOMORNICKI Laurence (° 1972)
- CHERRIER Joel (° 1965)
- CHERRIER Véronique (° 1964)
- CHERRIER Frédéric (° 1975)
- CHERRIER Sandrine (° 1963)
- CHERRIER Vicky (° 1990)
- MARION Morgan (° 1993)

Etat des personnes étant Nées où Mariées où décédées où concessionnaires
dans la commune de Thio

- MARION Marie-Lie Gui Sheng (° 1998)
- CHERRIER Arnaud (° 1976)
- CHERRIER Gilles (° 1979)
- CHERRIER Nickolas Robert (° 1984)
- CHERRIER Nelson (° 1988)
- CHERRIER Eric (° 1968)
- CHERRIER Mickel (° 1978)
- CHERRIER Sylvia (° 1982)
- NATIVEL Laurent (° 1968)
- NATIVEL Fabrice (° 1972)
- CHERRIER Angélo (° 1977)
- CHERRIER Patriia (° 1980)
- CHERRIER Victoria (° 1985)

144. CHERRIER Nicole,

Fille de **CHERRIER Jean Edouard - 141 -**

Né le 05/10/1921 à Thio (98).

Décédé le 05/07/1979 à Nouméa (98).

et de **BERGÈS-CASAMAYOR Adelaide**

Née le 02/07/1927 à Canala (98).

Décédée le 05/12/2005 à Marsillac-la -croisille.

Elle voit le jour le 04/07/1947 à Thio (98).

145. CHERRIER Odette,

Fille de **LÉCARD Adèle Marie Emilie - 461 -**

Né le 25/10/1888 à Nouméa (98), Ile Nou.

Décédé le 28/03/1967 à Nouméa (98).

et de **CHERRIER Nicolas Alexandre - 143 -, Gendarme à cheval**

Née le 11/05/1868 à Margny (08).

Décédée le 27/10/1941 à Nouméa (98).

Elle est née le 10/04/1912 à Thio (98).

Décédée le 10/06/1997 à Canala (98).



Mariée en 1951, avec **MENARD Albert**

Il voit le jour à Nouméa (98) le 02/10/1900.

Décédé en 1976 à Nouméa (98).

Professions : Chef d'entreprise (concessionnaire "Peugeot").

146. CHERRIER Robert,

Fils de **LÉCARD Adèle Marie Emilie - 461 -**

Né le 25/10/1888 à Nouméa (98), Ile Nou.

Décédé le 28/03/1967 à Nouméa (98).

et de **CHERRIER Nicolas Alexandre - 143 -, Gendarme à cheval**

Née le 11/05/1868 à Margny (08).

Décédée le 27/10/1941 à Nouméa (98).

Il naît à Thio (98) le 04/07/1916.

Décédé le 02/01/1989 à Surferst Paradise (Australie).



Etat des personnes étant Nées où Mariées où décédées où concessionnaires
dans la commune de Thio

| |
|--|
| <p>Marié en 1946, avec LEPIGEON Marguerite - 482 - Elle voit le jour à Thio (98) le 09/10/1916. Décédée le 05/12/1984 à Sydney - Australie.</p> |
| <p>Marié vers le 23/12/1950 à Nouméa (98), avec WANTILIGON Jeanine Elle est née vers 1920.</p> |
| <p>6 enfants sont nés de cette union :</p> |
| <p>o CHERRIER Jean Francois Né en 1849 à Nouméa (98). Décédé en 2001 à Vanuatu ex Nelle Hébrides.</p> |
| <p>o CHERRIER Alexandre Né le 09/07/1949 à Nouméa (98). Uni avec BOULANGER Daniele. Uni avec X. Décédé le 13/02/2010 à Australie.</p> |
| <p>o CHERRIER Georges Né le 04/09/1952 à Nouméa (98). Uni avec BERTON Hélène.</p> |
| <p>o CHERRIER Jeanne Née le 29/11/1954 à Nouméa (98). Unie avec KOLATA Serge. Unie avec MARION Thierry.</p> |
| <p>o CHERRIER Robert Né le 28/09/1955 à Nouméa (98). Uni avec LAVOIX Annick.</p> |
| <p>o CHERRIER Philippe Né le 11/02/1960. Uni avec KLUSEK Monica.</p> |

6 Enfants

- CHERRIER Jean Francois (° 1849 + 2001)
- CHERRIER Alexandre (° 1949 + 2010)
- CHERRIER Georges (° 1952)
- CHERRIER Jeanne (° 1954)
- CHERRIER Robert (° 1955)
- CHERRIER Philippe (° 1960)

10 Petits-enfants

- CHERRIER Véronique (° 1964)
- CHERRIER Frédéric (° 1975)
- CHERRIER Sandrine (° 1963)
- CHERRIER Vicky (° 1990)
- MARION Morgan (° 1993)
- MARION Marie-Lie Gui Sheng (° 1998)
- CHERRIER Arnaud (° 1976)
- CHERRIER Gilles (° 1979)
- CHERRIER Nickolas Robert (° 1984)
- CHERRIER Nelson (° 1988)

147. **CHERRUEL** Jean Louis ¹,

Il est né le 03/03/1841 à Dingé (35).
Décédé le 24/05/1911 à Thio (98).

Etat des personnes étant Nées où Mariées où décédées où concessionnaires
dans la commune de Thio

Professions : Cultivateur.

¹ Note Générale : condamné au baigne en Nouvelle Calédonie en 1868 - Embarqué le 1 juin 1870 sur le "Néréide" - Matricule 2888 / 5558

148. **CHEVAL** Edouard Thimothée,

Fils de **CHEVAL** Thimothée Louis Benoit

Né en 01/1814 à Paris (75).

Décédé le 02/05/1881 à Nouméa (98).

et de **BARRE** Louise Fanny

Née en 1829.

Il voit le jour à Paris (75) le 10/06/1847.

Décédé le 04/09/1911 à Nouméa (98).

Marié le 11/06/1901 à Thio (98), avec **BELBART** Octavie

Elle est née à Marcoing (59) le 22/06/1867.

149. **CHEVAL** Timothée Edouard,

Il voit le jour le 10/06/1847 à Paris (75).

Décédé le 04/09/1911 à Nouméa (98).

Marié le 11/06/1901 à Thio (98), avec **DELBART** Octavie Louise Flore

Elle est née à Bantouzelle (59) le 22/06/1867.

150. **CHEVALIER** Hubert ¹,

Il voit le jour le 01/11/1846 à Blaregnies (53011).

Décédé le 12/08/1911 à Thio (98).

Professions : Journalier.

¹ Note Générale : Condamné au Baigne de Nouvelle Calédonie en 1871 - Embarqué le 21 janvierr 1873 sur le "Rhin" arrivée le 23 avril 1873 Matricule 4265 / 1283 / 666

151. **CHEVRIN** Albert Maurice,

Fils de **CHEVRIN** Emile Eugène - 152 -

Né le 06/07/1879 à Frières-Faillouël (02).

Décédé le 27/02/1939 à Thio (98).

et de **BERNIER** Jeanne Marie

Née le 24/06/1884 à Berlancourt (60).

Il voit le jour le 02/07/1916 à Thio (98).

Décédé le 30/07/2004 au Mont-Dore (98).

Uni avec **ROUSTAN** Marcelle

152. **CHEVRIN** Emile Eugène,

Il naît le 06/07/1879 à Frières-Faillouël (02).

Décédé le 27/02/1939 à Thio (98).

Marié le 12/12/1903 à Commenchon (02), avec **BERNIER** Jeanne Marie

Elle naît le 24/06/1884 à Berlancourt (60).

Etat des personnes étant Nées où Mariées où décédées où concessionnaires
dans la commune de Thio

| |
|---|
| 9 enfants sont nés de cette union : |
| o CHEVRIN Emiliènne Jeanne Clémentine Née le 06/12/1904 à Koné (98). Mariée le 23/06/1956 à Koné (98) avec BAYLEY Vincent Dit Chraly. Décédée le 16/09/1982 à Nouméa (98). |
| o CHEVRIN Marie Rose Née le 05/12/1905 à Canala (98). Unie avec FRASER . Décédée le 23/03/1978 à Nouméa (98). |
| o CHEVRIN Fernand Né le 10/11/1906 à Canala (98). Décédé en 1978 à Nouméa (98). |
| o CHEVRIN Jean Auguste - 154 - |
| o CHEVRIN Marguerite Jeanne - 155 - |
| o CHEVRIN Fernande Alice Née en 01/1912 à Canala (98), Koh. Décédée en 1913. |
| o CHEVRIN Georges Henri - 153 - |
| o CHEVRIN Albert Maurice - 151 - |
| o CHEVRIN Victor Edmond - 156 - |

| 9 Enfants |
|---|
| - CHEVRIN Emiliènne Jeanne Clémentine (° 1904 + 1982) - CHEVRIN Marie Rose (° 1905 + 1978) - CHEVRIN Fernand (° 1906 + 1978) - CHEVRIN Jean Auguste - 154 - (° 1908 + 1989) - CHEVRIN Marguerite Jeanne - 155 - (° 1909 + 1976) - CHEVRIN Fernande Alice (° 1912 + 1913) - CHEVRIN Georges Henri - 153 - (° 1914 + 1991) - CHEVRIN Albert Maurice - 151 - (° 1916 + 2004) - CHEVRIN Victor Edmond - 156 - (° 1917 + 2010) |
| 7 Petits-enfants |
| - VEILLON Jean Marie (° 1937) - VEILLON Cécilia (° 1938) - VEILLON Marie Joseph Louis - 892 - (° 1941 + 1941) - VEILLON Marie Thérèse - 893 - (° 1943) - VEILLON Bernadette - 886 - (° 1948) |
| - CHEVRIN Bernard - CHEVRIN Eliane |

| |
|---|
| 153. CHEVRIN Georges Henri, Fils de CHEVRIN Emile Eugène - 152 - Né le 06/07/1879 à Frières-Faillouël (02). Décédé le 27/02/1939 à Thio (98). et de BERNIER Jeanne Marie Née le 24/06/1884 à Berlancourt (60). Il naît le 03/08/1914 à Thio (98). Décédé le 11/09/1991 à Nouméa (98). |
|---|

Etat des personnes étant Nées où Mariées où décédées où concessionnaires
dans la commune de Thio

| |
|--|
| 154. CHEVRIN Jean Auguste, Fils de CHEVRIN Emile Eugène - 152 - Né le 06/07/1879 à Frières-Faillouël (02). Décédé le 27/02/1939 à Thio (98). et de BERNIER Jeanne Marie Née le 24/06/1884 à Berlancourt (60). Il voit le jour le 05/04/1908 à Canala (98). Décédé le 18/08/1989 à Nouméa (98). |
| Marié le 07/09/1935 à Thio (98), avec BURCK Juliette Léontine - 93 - Elle est née à Thio (98) le 26/07/1917. Décédée le 06/05/1994 à Nouméa (98). |

| |
|--|
| 155. CHEVRIN Marguerite Jeanne, Fille de CHEVRIN Emile Eugène - 152 - Né le 06/07/1879 à Frières-Faillouël (02). Décédé le 27/02/1939 à Thio (98). et de BERNIER Jeanne Marie Née le 24/06/1884 à Berlancourt (60). Elle est née à Thio (98) le 30/09/1909. Décédée le 13/11/1976 à Thio (98). |
| Mariée le 30/01/1937 à Thio (98), avec VEILLON Louis Georges Jean - 890 - Il naît à Nouméa (98) le 03/08/1896. Décédé le 01/08/1969 à Brisbane - Australie. |
| 5 enfants sont nés de cette union : |
| o VEILLON Jean Marie Né en 1937. Marié le 30/04/1966 à Nouméa (98) avec GIROLD Ghislaine. |
| o VEILLON Cécilia Née le 14/07/1938. |
| o VEILLON Marie Joseph Louis - 892 - |
| o VEILLON Marie Thérèse - 893 - |
| o VEILLON Bernadette - 886 - |

| |
|---|
| 5 Enfants |
| - VEILLON Jean Marie (° 1937) - VEILLON Cécilia (° 1938) - VEILLON Marie Joseph Louis - 892 - (° 1941 + 1941) - VEILLON Marie Thérèse - 893 - (° 1943) - VEILLON Bernadette - 886 - (° 1948) |

| |
|--|
| 156. CHEVRIN Victor Edmond, Fils de CHEVRIN Emile Eugène - 152 - Né le 06/07/1879 à Frières-Faillouël (02). Décédé le 27/02/1939 à Thio (98). et de BERNIER Jeanne Marie Née le 24/06/1884 à Berlancourt (60). Il naît à Thio (98) le 22/10/1917. Décédé en 06/2010 au Mont-Dore (98). |
| Marié le 09/08/1941 à Thio (98), avec BOUDOT Simone - 59 - Elle voit le jour à Canala (98) le 24/09/1923. |

Etat des personnes étant Nées où Mariées où décédées où concessionnaires
dans la commune de Thio

| |
|-------------------------------------|
| 2 enfants sont nés de cette union : |
| o CHEVRIN Bernard |
| o CHEVRIN Eliane |

| |
|---|
| 2 Enfants |
| - CHEVRIN Bernard - CHEVRIN Eliane |

| |
|--|
| 157. CHRISTOPHE Mathilde Henriette, Fille de CHRISTOPHE Jules Ange, Mecanicien Né en 1828. et de HENNEQUIN Marier Henriette Née en 1835. Elle voit le jour le 08/01/1860 à Paris (75). Décédée le 15/10/1933 à Thio (98). |
| Mariée le 24/11/1880 à Île des Pins (98), avec TOUTMY Victor Henri Marie Il naît le 14/08/1843 à Saint-Brieuc (22). Décédé le 10/07/1905 à Nouméa (98). Professions : Capitaine au Long cours. |
| 4 enfants sont nés de cette union : |
| o TOUTMY Victor Julien Né le 03/04/1882 à Nouméa (98). Marié le 05/04/1905 à Nouméa (98) avec CRESELY Jeanne D'Arc. Décédé le 05/05/1882 à Nouméa (98). |
| o TOUTMY Charles Henri Baptiste Né le 12/10/1885 à Nouméa (98). Marié le 25/05/1908 à Nouméa (98) avec BOUSCASSE Berthe Marie. Décédé le 27/06/1948 à Nouméa (98). |
| o TOUTMY Jules Pierre Leon - 867 - |
| o TOUTMY Renée Jeanne Andrée Née le 05/06/1904 à Nouméa (98). Unie avec LABORDE Augustin Pierre Marie. Décédée en 1984 à Nouméa (98). |

| |
|---|
| 4 Enfants |
| - TOUTMY Victor Julien (° 1882 + 1882) - TOUTMY Charles Henri Baptiste (° 1885 + 1948) - TOUTMY Jules Pierre Leon - 867 - (° 1888 + 1946) - TOUTMY Renée Jeanne Andrée (° 1904 + 1984) |
| 2 Petits-enfants |
| - TOUTMY Andrée Mathilde Marie - 866 - (° 1909 + 2002) |
| - TOUTMY Robert Victor - 868 - (° 1913) |

| |
|---|
| 158. CITADINI Auguste ¹ , Il naît à Rome (Italie) en 1850. Décédé le 26/03/1909 à Thio (98), Ounia. |
|---|

Etat des personnes étant Nées où Mariées où décédées où concessionnaires
dans la commune de Thio

Professions : Acrobate.

¹ Note Générale : Condamné au baigne de Nouvelle Calédonie en 1873 - Embarqué sur "L'orne" le 4 mars 1874 et arrivé à Nouméa le 16 Juillet 1874 - Matricule n° 6193 / 3273 / 4848

159. **CITERNE** Clodomir Eugène ¹,

Professions : Cultivateur.

Il naît le 19/05/1850 au Mesnil-Conteville (60).

Décédé le 08/05/1909 à Thio (98).

Marié le 31/01/1884 à Bourail (98), avec **FOUGERAI** Victorine Marie

Elle est née à Nantes (44) le 09/06/1864.

Décédée le 14/11/1918 à Nouméa (98).

Professions : Domestique.

7 enfants sont nés de cette union :

o **CITERNE** Victoria Jeanne Eugénie
Née le 29/09/1884 à Bourail (98).

o **CITERNE** Eugène Victor Henri
Né le 15/09/1885 à Bourail (98).
Décédé le 02/07/1888 à Bourail (98).

o **CITERNE** Eugene Auguste
Né le 09/11/1888 à Bourail (98).
Marié à Nouméa (98) avec **GRAVINA** Rose Henriette.
Décédé le 22/09/1916 à Barleux (80).

o **CITERNE** Louise Hélène Marie-Jeanne
Née le 17/01/1890 à Bourail (98).
Mariée le 16/10/1913 à Bourail (98) avec **LEMAITRE** Joseph Raoul.
Décédée le 09/08/1970 à Nouméa (98).

o **CITERNE** Charles Gabriel
Né le 02/03/1895 à Nouméa (98).
Marié le 02/10/1924 à Nouméa (98) avec **MAURIN** Marcelle Marie Blanche.
Décédé le 06/06/1950 à Nouméa (98).

o **CITERNE** Gabrielle Victoria
Née le 13/04/1896 à Nouméa (98).

o **CITERNE** Judith Antoinette Marie-Louise
Née le 14/07/1897 à Nouméa (98).
Décédée le 12/08/1897 à Nouméa (98).

¹ Note Générale : Condamné le 12 mars 1879 à 7 ans de travaux forcés et 10 ans de surveillance pour vols qualifiés - embarqué sur la frégate "La Loire" le 7 juin 1879 -

7 Enfants

- CITERNE Victoria Jeanne Eugénie (° 1884)
- CITERNE Eugène Victor Henri (° 1885 + 1888)
- CITERNE Eugene Auguste (° 1888 + 1916)
- CITERNE Louise Hélène Marie-Jeanne (° 1890 + 1970)
- CITERNE Charles Gabriel (° 1895 + 1950)
- CITERNE Gabrielle Victoria (° 1896)
- CITERNE Judith Antoinette Marie-Louise (° 1897 + 1897)

Petit-enfant

- CITERNE André Auguste (° 1915 + 1960)

Arrière-petit-enfant

Etat des personnes étant Nées où Mariées où décédées où concessionnaires
dans la commune de Thio

- CITERNE Claude May

160. **CLAVEL** Honoré Paul,

Fils de **CLAVEL** Antonin, Colon

Né le 05/02/1872 à Narbonne (11).

Décédé le 26/10/1950 à Ponérihouen (98).

et de **ROSSARD** Joséphine Cécile, Sage femme Couturière

Née le 05/07/1887 à Ponérihouen (98).

Décédée le 05/10/1960 à Nouméa (98).

Il est né le 03/12/1905 à Thio (98).

Décédé le 02/03/1977 à Nouméa (98).

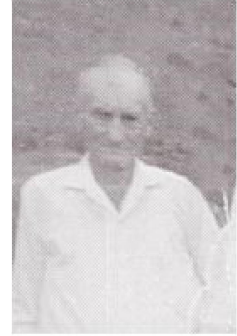

161. **CLIS** François¹,

Il voit le jour à Marseille (13) le 17/08/1833.

Décédé le 23/03/1900 à Thio (98).

Professions : Matelot.

¹ Note Générale : condamné au bagne de Nouvelle Calédonie en 1868 Cote FR ANOM COL H 445 Matricule n° 2582 / 4031

162. **COLIN** Éléonore,

Elle naît à Mareuil (16) le 14/07/1852.

Décédée le 24/04/1906 à Thio (98).

Mariée le 15/07/1871 à Marennnes (17), avec **VINCENT** Augustin

Il naît à Cognac (16), Riparsac le 28/08/1847.

Décédé en 08/1922 à La Foa (98).

Professions : Cultivateur.

7 enfants sont nés de cette union :

o **VINCENT** Camille

Né le 11/10/1873 à Cognac (16).

Marié le 04/10/1898 à La Foa (98) avec **GENDRE** Marguerite Suzanne.

Marié le 09/02/1901 à Bourail (98) avec **HERMANT** Eugénie Octavie Stéphanie.

o **VINCENT** Amélie

Née en 1877 à La Foa (98).

Mariée le 27/05/1893 à La Foa (98) avec **TAVERNIER** Achile Toussaint.

Mariée en 1928 avec **HOCQUELOUX** Jean Joseph Marie.

Décédée en 1973 à Nouméa (98).

o **VINCENT** Victor René

Né le 05/08/1885 à La Foa (98).

Marié le 14/01/1933 à Nouméa (98) avec **REFAY** Germaine Ernestine.

Décédé le 08/11/1956 à Nouméa (98).

o **VINCENT** Louis Augustin

Né le 26/08/1887 à La Foa (98).

Marié le 19/08/1911 à Farino (98) avec **OLLIVIER** Marie.

Décédé le 31/12/1963 à Nouméa (98).

Etat des personnes étant Nées où Mariées où décédées où concessionnaires
dans la commune de Thio

| |
|---|
| <p>o VINCENT Augustine Née le 28/12/1889 à La Foa (98). Mariée le 11/02/1905 à La Foa (98) avec BLANQUET Eugene.</p> |
| <p>o VINCENT Léon Né le 30/05/1891 à La Foa (98). Décédé le 06/08/1891 à La Foa (98).</p> |
| <p>o VINCENT Ida Née le 06/08/1893 à La Foa (98). Mariée le 17/12/1908 à La Foa (98) avec BOUCHER Henri Thomas Marc. Décédée en 1947 à La Foa (98).</p> |

7 Enfants

- VINCENT Camille (° 1873)
- VINCENT Amélie (° 1877 + 1973)
- VINCENT Victor René (° 1885 + 1956)
- VINCENT Louis Augustin (° 1887 + 1963)
- VINCENT Augustine (° 1889)
- VINCENT Léon (° 1891 + 1891)
- VINCENT Ida (° 1893 + 1947)

30 Petits-enfants

- VINCENT Auguste Aime (° 1906 + 1974)
- VINCENT Olga Marie (° 1907)
- VINCENT Georges (° 1910)
- VINCENT Odette (° 1910)
- VINCENT Camille (° 1910)
- VINCENT Gabrielle (° 1911 + 2010)
- TAVERNIER Camille Julia (° 1895)
- TAVERNIER Achile Albert (° 1898 + 1972)
- TAVERNIER Elisabeth Maria (° 1900 + 1955)
- TAVERNIER Marie Marguerite (° 1906)
- TAVERNIER Jean Marie (° 1910 + 1989)
- TAVERNIER René Paul (° 1913)
- VINCENT Adrienne (° 1912 + 1995)
- VINCENT Justine Clémence (° 1913)
- VINCENT Louise Amélie (° 1918)
- VINCENT Marie (° 1920)
- BLANQUET Louise Emilie (° 1908)
- BLANQUET Blanche Augustine (° 1910)
- BLANQUET Emile Adolphe Andre (° 1915 + 1985)
- BOUCHER Louis Marc (° 1909)
- BOUCHER René (° 1912)
- BOUCHER Jean Raymond (° 1913 + 2001)
- BOUCHER Odette (° 1915)
- BOUCHER Paul Emile (° 1917 + 1992)
- BOUCHER Cecile Élisabeth (° 1918 + 1982)
- BOUCHER Joséphine Henriette (° 1920 + 1997)
- BOUCHER Josée (° 1921)
- BOUCHER Marcel Georges (° 1922)
- BOUCHER Marguerite Louise (° 1924)
- BOUCHER Lucette (° 1925)

28 Arrières-petits-enfants

- VINCENT Roger (° 1931 + 1988)
- BERARDI Joseph Francisque (° 1911)
- BERARDI Jeanne Amélie Joséphine (° 1913)
- BERARDI Pauline Camille Augustine (° 1914)

Etat des personnes étant Nées où Mariées où décédées où concessionnaires
dans la commune de Thio

- BERARDI Suzane Marie Hélène (° 1917)
 - BERARDI Paul Albert Joseph (° 1919)
 - TAVERNIER Odette (° 1922 + 2007)
 - TAVERNIER Raymonde
 - JEANNIN René Charles Edouard (° 1919 + 1982)
 - DUBUISSON Paul Eugène Toussaint (° 1923)
 - DUBUISSON FABRE Simone (° 1927)
 - TAVERNIER Anna Marie
 - TAVERNIER Christiane
 - PALADINI Eliane
 - PALADINI Serge
 - PALADINI Franck
 - PALADINI Irène
 - MINATCHI ; VIRASSAMY Guy
 - MINATCHI ; VIRASSAMY Emile
 - BOUCHER Gérard
 - BOUCHER Ronald
 - BOUCHER Michel
 - FONBONNE Axelle
 - ALLEGRET Marc
 - ALLEGRET Christian
 - ALLEGRET Helène
 - BOYER Sonia
 - WATTERS Ida

163. **COLIN** Jean¹,

Fils de **COLIN** Marie

Née vers 1835.

Il voit le jour à Escource (40) en 1859.

Décédé le 04/09/1904 à Thio (98).

¹ *Note Générale : Condamné le 10 aout 1880 à 8 ans de travaux forcés et 10 ans de surveillance pour vol qualifié - Embarqué le 9 février 1881 sur le "Tage" Matricule 12405 / 6457 ANOM H 678*

164. **COMBEAUVERT** Alphonse Auguste,

Fils de **COMBEAUVERT** Emile Jules Marie - 165 -, Brigadier poseur PLM

Né le 27/10/1858 à Oran (Algérie).

Décédé le 02/12/1911 à Thio (98).

et de **FACIO** Julia - 251 -

Née le 08/11/1887 à Nouméa (98).

Décédée le 01/10/1946 à Nouméa (98).

Il naît à Thio (98) le 20/07/1909.

Décédé le 08/01/1990 à Nouméa (98).

Marié le 25/06/1932 à Thio (98), avec **PONCELET** Pauline Raymonde - 698 -

Elle voit le jour à Thio (98) le 30/08/1907.

Décédée en 2010 à Nouméa (98).

165. **COMBEAUVERT** Emile Jules Marie¹,

Il est né à Oran (Algérie) le 27/10/1858.

Décédé le 02/12/1911 à Thio (98).

Etat des personnes étant Nées où Mariées où décédées où concessionnaires
dans la commune de Thio

| |
|---|
| Professions : Brigadier poseur PLM. |
| Marié le 11/02/1911 à Thio (98), avec FACIO Julia - 251 - Elle naît à Nouméa (98) le 08/11/1887. Décédée le 01/10/1946 à Nouméa (98). |
| 3 enfants sont nés de cette union : |
| o COMBEAUVERT Émilie Héléna - 166 - |
| o COMBEAUVERT Alphonse Auguste - 164 - |
| o COMBEAUVERT Juliette Germaine - 167 - |
| ¹ Note Générale : Condamné le 12 décembre 1893 à 7 ans de travaux forcés pour viols - Embarqué le 30 octobre 1894 sur le "Calédonie" Matricules 20294 / 11294 / 5244 ANOM H598 |

| |
|--|
| 3 Enfants |
| - COMBEAUVERT Émilie Héléna - 166 - (° 1909 + 1993) - COMBEAUVERT Alphonse Auguste - 164 - (° 1909 + 1990) - COMBEAUVERT Juliette Germaine - 167 - (° 1912 + 2015) |

| |
|--|
| 166. COMBEAUVERT Émilie Héléna, |
| Fille de COMBEAUVERT Emile Jules Marie - 165 -, Brigadier poseur PLM Né le 27/10/1858 à Oran (Algérie). Décédé le 02/12/1911 à Thio (98). et de FACIO Julia - 251 - Née le 08/11/1887 à Nouméa (98). Décédée le 01/10/1946 à Nouméa (98). Elle naît le 20/06/1909 à Thio (98). Décédée le 01/06/1993 à Nouméa (98). |
| Unie avec BARTHELEMY Marcel René Charles Il naît le 03/12/1911 à Nouméa (98). |

| |
|--|
| 167. COMBEAUVERT Juliette Germaine, |
| Fille de COMBEAUVERT Emile Jules Marie - 165 -, Brigadier poseur PLM Né le 27/10/1858 à Oran (Algérie). Décédé le 02/12/1911 à Thio (98). et de FACIO Julia - 251 - Née le 08/11/1887 à Nouméa (98). Décédée le 01/10/1946 à Nouméa (98). Elle voit le jour à Thio (98) le 19/05/1912. Décédée le 23/04/2015 à Nouméa (98). |
| Mariée le 28/01/1928 à Thio (98), avec BOYER Albert Felix - 79 - Il est né à Thio (98) le 09/07/1902. Décédé le 20/12/1993 à Nouméa (98). |

| |
|---|
| 168. CONFAIS Henri Jules ¹ , |
| Il voit le jour le 15/06/1851 à Saint-Romain-de-Colbosc (76). Décédé le 06/02/1889 à Thio (98). Professions : Journalier. |
| ¹ Note Générale : Comdamné au travaux forcés de Nouvelle Calédonie en 1874 - Embarqué sur la "Loire" le 6 mai 1874 et arrivé à Nouméa le 16 Octobre 1874 - Matricule n° 6507 |

Etat des personnes étant Nées où Mariées où décédées où concessionnaires
dans la commune de Thio

169. **CORBLIN** Aimé Zéphirin ¹,

Il est né à Charleval (27) en 1840.

Décédé le 29/03/1906 à Thio (98).

Professions : Cordonnier.

¹ *Note Générale : condamné le 26 février 1875 à Rouen à 8 ans de travaux forcés pour émission de fausses monnaies - Matricule 7495*

170. **CORMIER** Edouard René Fortuné,

Fils de **CORMIER** Victor Francois, Clerc de Notaire

Né le 17/05/1848 à La Bazouge-des-Alleux (53).

Décédé le 17/12/1894 à Nouméa (98).

et de **CACOT** Cécile Catherine

Née le 01/04/1856 à Lurcy-Lévis (03).

Décédée le 02/07/1896 à Nouméa (98).

Il naît le 01/05/1886 à Nouméa (98).

Décédé le 02/05/1909 à Thio (98).

171. **CORNAILLE** Gustave,

Fils de **CORNAILLE** Gustave Ernest

Né le 20/05/1873 à Amiens (80).

Décédé le 20/09/1947 à Nouméa (98).

et de **GALINIE** Berthe Jeanne

Née le 17/09/1883 à Mazamet (81).

Décédée le 11/08/1954 à Nouméa (98).

Il est né à Poya (98) le 08/11/1911.



Marié le 28/10/1938 à Thio (98), avec **SOENNE** Mélanie - 821 -

Elle naît à Canala (98), Nakety le 03/06/1921.

Décédée le 17/09/1976 à Nouméa (98).

172. **CORNAILLE** Renée Marie,

Fille de **CORNAILLE** Gustave Ernest

Né le 20/05/1873 à Amiens (80).

Décédé le 20/09/1947 à Nouméa (98).

et de **GALINIE** Berthe Jeanne

Née le 17/09/1883 à Mazamet (81).

Décédée le 11/08/1954 à Nouméa (98).

Elle naît le 25/09/1914 à Bourail (98).

Décédée le 11/07/2003 à Nouméa (98).

Mariée le 23/09/1933, avec **BLUM** René

Il voit le jour à Bourail (98) le 02/12/1908.

Décédé le 05/10/1953 à Nouméa (98).

Mariée le 17/04/1956 à Thio (98), avec **CHAUTARD** Edouard Dit Lolo - 133 -

Il naît le 13/02/1909 à Koumac (98).

Décédé le 21/06/2001 à Nouméa (98).

Etat des personnes étant Nées où Mariées où décédées où concessionnaires
dans la commune de Thio

| |
|--|
| 173. CORNET Michel Edouard, |
| Fils de CORNET Ernest Raoul Né le 17/08/1907 à Nouméa (98). Décédé le 05/03/1990 à Nouméa (98). et de MAZURIER Fernande Julia Née le 13/07/1913 à Houaïlou (98). Décédée le 11/03/2002 à Nouméa (98). Il est né le 15/11/1943 à Thio (98). |
| Marié le 28/05/1971 à Nouméa (98), avec FONDÈRE Claudine Marie |

| |
|--|
| 174. CORNET Rolande Irma, |
| Fille de CORNET Ernest Raoul Né le 17/08/1907 à Nouméa (98). Décédé le 05/03/1990 à Nouméa (98). et de MAZURIER Fernande Julia Née le 13/07/1913 à Houaïlou (98). Décédée le 11/03/2002 à Nouméa (98). Elle est née le 18/01/1941 à Thio (98). |

| |
|---|
| 175. CORNU Joséphine Armande <u>Blanche</u> ¹ , |
| Elle naît à Paris en 1844. Décédée le 28/09/1882 à Thio (98). Professions : Sage femme. |
| Mariée en 1870, avec PLANCHAIS Jules Edouard Il est né le 09/04/1849 à Damigny (61). Décédé le 12/05/1887 à Nouméa (98). Professions : Maçon. |
| Mariée le 30/09/1879 à Bourail (98), avec VOISIN Paul Ernest Il voit le jour le 24/08/1842 à Saint-Dizier (52). Décédé le 01/02/1920 à Nouméa (98). Professions : Professeur de musique. |
| 1 enfant est né de cette union : |
| o VOISIN Paul Lucien Né le 02/09/1880 à Bourail (98). Décédé le 19/05/1902 à Nouméa (98). |
| ¹ Note Générale : Condamnée 29 décembre 1873 à 6 ans de travaux forcés pour avoir procédé à un avortement - Matricules 59 - 32 - CAOM H2626 - H3434 Arrivée en Nouvelle Calédonie le 9 novembre 1876 par "Le Sumroo" Astreinte à Résidence en Nouvelle Calédonie |

| |
|--------------------------------------|
| Enfant |
| - VOISIN Paul Lucien (° 1880 + 1902) |

| |
|--|
| 176. CORRE Jean Baptiste ¹ , |
| Fils de CORRE Jean Né en 1810. |

Etat des personnes étant Nées où Mariées où décédées où concessionnaires
dans la commune de Thio

| |
|---|
| <p>et de AUROYER Marie Née en 1820. Il naît le 01/09/1854 à Nérès-les-Bains (03). Décédé le 31/07/1905 à Canala (98). Professions : Ouvrier mineur. Professions : 140.</p> |
| <p>Marié le 10/06/1891 à Thio (98), avec VICHARD Marie Virginie Francoise - 909 - Elle voit le jour à Besneville (50) le 19/01/1855. Décédée le 26/03/1904 à Nouméa (98).</p> |
| <p>¹ <i>Note Générale : Condamné le 29 octobre 1875 à 7 ans de travaux forcés et 5 ans de surveillance pour vol qualifié - Embarqué sur le "Néréide" le 1 décembre 1875 Matricules 8093 - 4554 - 2616 - FR ANOM COL H140</i></p> |

| |
|--|
| <p>177. COURLEUX Julie Henriette, Elle est née à Reims (51) le 15/09/1852. Décédée le 05/12/1892 à Thio (98).</p> |
|--|

| |
|---|
| <p>178. COURTIL Jeanne Gervaise Olympe, Fille de COURTIL Pierre, Tailleur - couturier Né le 02/03/1836 à Cazes-Mondenard (82). Décédé le 05/05/1922 à La Foa (98). et de LABADIE Catherine, Née le 26/11/1840 à Moissac (82). Elle voit le jour le 16/06/1864 à Cazes-Mondenard (82). Décédée le 18/08/1935 à La Foa (98).</p> |
| <p>Mariée le 22/03/1884 à Thio (98), avec DÉGALISSE Pierre Dominique Anatole Professions : Mineur. Il est né à Courcelles-Val-d'Esnooms (52) le 23/11/1854.</p> |
| <p>1 enfant est né de cette union :</p> |
| <p>o DÉGALISSE Louis Cesar Honoré Albert - 198 -</p> |
| <p>Mariée en 1896 à Relations, avec BERNAVILLE Louis Francois Il est né le 21/02/1854 à Paris (75). Décédé le 18/08/1935 à La Foa (98). Professions : Jardinier.</p> |
| <p>4 enfants sont nés de cette union :</p> |
| <p>o BERNAVILLE Louise Olympe Née le 26/12/1899 à La Foa (98). Mariée le 19/10/1920 à La Foa (98) avec KANAGUSIKU Taro.</p> |
| <p>o BERNAVILLE Henri Dit Gueu Gueu Né en 1900.</p> |
| <p>o BERNAVILLE Louis Gérard Né le 24/09/1902 à La Foa (98).</p> |
| <p>o BERNAVILLE Henriette Née le 02/11/1904 à La Foa (98). Mariée le 02/12/1922 avec DUONG van HOU . Unie avec BAI . Mariée le 21/06/1930 avec MATOUSTA Kanasaku. Décédée le 21/03/1952 à Nouméa (98).</p> |

Etat des personnes étant Nées où Mariées où décédées où concessionnaires
dans la commune de Thio

5 Enfants

- DÉGALISSE Louis Cesar Honoré Albert - 198 - (° 1885)
- BERNAVILLE Louise Olympe (° 1899)
- BERNAVILLE Henri Dit Gueu Gueu (° 1900)
- BERNAVILLE Louis Gérard (° 1902)
- BERNAVILLE Henriette (° 1904 + 1952)

Petit-enfant

- KANAGUSIKU Odette Laure (° 1919)

3 Arrières-petits-enfants

- MORELLI Claudine Odette Flore
- MORELLI Jean-Paul Louis Mathieu
- MORELLI Graziella Renée Angèles

179. **COURTOIS** Léandre François Dit Léon¹,

Il est né le 11/12/1843 à Montreuil-sur-Barse (10).

Décédé le 10/01/1911 à Thio (98).

Professions : Manoeuvre.

¹ Note Générale : Comdamné au bagne de Nouvelle Calédonie en 1873 - Embarqué sur "L'orne" le 4 mars 1874 et arrivé à Nouméa le 16 Juillet 1874 - Matricule n° 6276 / 4071

180. **COURTOT** Lucette Marie Georgiane,

Elle est née à Thio (98) le 21/04/1923.

Mariée le 13/05/1955 à Nouméa (98), avec **DOUYÈRE** Jean-Bapthiste

Il est né le 03/06/1923 à Poindimié (98).

Unie avec **PROVOST** Claude Régis Raoul

181. **COURTOT** Marc Victor Pierre,

Fils de **COURTOT** Henri Maurice, Commis aux postes

Né le 21/08/1875 à Nouméa (98).

Décédé le 16/03/1950 à Nouméa (98).

et de **QUÉGUINER** Angèle Adèle

Né le 23/02/1878 à Loudun (86).

Décédé le 31/10/1938 à Nouméa (98).

Il naît le 05/04/1907 à Kaala-Gomen (98).

Décédé le 10/11/1979 à Nouméa (98).

Marié le 20/10/1926 à Thio (98), avec **HARBULOT** Raymonde Andrée Louise - 347 -

Elle est née à Nouméa (98) le 31/12/1907.

Décédée en 1977.

182. **COURTOT** Paul Léon¹,

Etat des personnes étant Nées où Mariées où décédées où concessionnaires
dans la commune de Thio

Fils de **COURTOT** Joseph
et de **ROQUET** Marie
Il naît à Paris (75) le 04/03/1839.
Décédé le 03/12/1902 à Thio (98).
Professions : Boulanger.

¹ Note Générale : Condamné le 3 janvier 1872 à Paris, à 8 ans de travaux forcés pour vols - Matricule 4922

183. **COUTURIER** Guillaume ¹,

Il naît à Birieux (01) le 19/06/1846.
Décédé le 11/03/1890 à Thio (98).
Professions : Tulliste.

¹ Note Générale : condamné aux travaux forcés en Nouvelle Calédonie en 1867 - Matricule 1439 / 1373

184. **CRÉVISSIER** Georges,

Fils de **CRÉVISSIER** Victor Lucien,
Né le 03/02/1876 à Reims (51).
et de **FACIO** Julia - 251 -
Née le 08/11/1887 à Nouméa (98).
Décédée le 01/10/1946 à Nouméa (98).
Il est né à Thio (98) le 17/03/1907.
Décédé le 03/12/1975 à Nouméa (98).

Marié le 21/05/1938 à Thio (98), avec **BOMPARD** Jeanne Émélie

185. **CREVISSIER** Lucienne Georgette Céline,

Fille de **CRÉVISSIER** Victor Lucien,
Né le 03/02/1876 à Reims (51).
et de **FACIO** Julia - 251 -
Née le 08/11/1887 à Nouméa (98).
Décédée le 01/10/1946 à Nouméa (98).
Elle voit le jour le 15/10/1905 à Thio (98).
Décédée le 23/05/1975 à Nouméa (98).

Mariée le 28/01/1928 à Thio (98), avec **el HADJ KADDOUR** Mustapha - 339 -
Il est né à Nouméa (98) le 23/07/1904.
Décédé le 21/07/1950 à Nouméa (98), Ile Nou.

D

186. **DALBIAT** Eugène Frédéric ¹,

Il est né à Paris (75) le 10/11/1856.
Décédé le 08/05/1898 à Thio (98).
Professions : Tourneur en cuivre.

¹ Note Générale : condamné aux travaux forcés en 1880 embarqué sur le Tage en février 1881 matricules 12613
Le Lot n°45 de la Section La Foa "Farino" d'une superficie de 6ha est attribué à Dalbiat Eugène -Matricule 12613 - et
mis en Concession le 22/11/1889 et a titre définitif Déposé

Etat des personnes étant Nées où Mariées où décédées où concessionnaires
dans la commune de Thio

| | |
|--|---|
| 187. DANIS Hortense, | |
| <p>Fille de DANIS Louis Né en 1825. et de MEYSSONNIER Jeanne Née le 31/10/1833 à Nîmes (30). Elle naît à Nîmes (30) le 22/02/1863. Décédée le 21/11/1921 à Thio (98).</p> |  |
| <p>Mariée le 13/08/1881 à Bourail (98), avec PÉRE Claude Marcel - 657 - Il naît à Gènelard (71) le 25/07/1854. Décédé le 15/06/1888 à Thio (98). Professions : Gargotier.</p> | |
| 3 enfants sont nés de cette union : | |
| <ul style="list-style-type: none"> o PÉRE Jules Emile Né le 30/05/1882 à Nouméa (98). Décédé à Bourail (98). | |
| <ul style="list-style-type: none"> o PÉRE Hortense Dite <u>Marceline</u> Née le 27/08/1883 à Bourail (98). Mariée à Union libre avec ROUSSEAU Edouard Albert. Mariée le 09/07/1923 à Houaïlou (98) avec KABAR Augustin Napoléon. Décédée le 19/08/1929 à Nouméa (98). | |
| <ul style="list-style-type: none"> o PÉRE Pierre Francois Né le 29/04/1886 à Nouméa (98). Marié le 08/06/1912 à Canala (98) avec BOUTEILLER <u>Mélanie</u> Marthe Valentine. Marié le 06/06/1930 à Nouméa (98) avec LANGLOIS Odette. Décédé le 02/05/1956 à Nouméa (98). | |

3 Enfants

- **PÉRE** Jules Emile (° 1882)
- **PÉRE** Hortense Dite Marceline (° 1883 + 1929)
- **PÉRE** Pierre Francois (° 1886 + 1956)

8 Petits-enfants

- **ROUSSEAU** Marcel Emile - 739 - (° 1902 + 1973)
- **ROUSSEAU** Edouard Auguste (° 1904 + 1950)
- **ROUSSEAU** Denis François (° 1905 + 1960)
- **ROUSSEAU** Clémence Augusta Claire (° 1906 + 1978)
- **KABAR** Eugénie Francoise Augustine (° 1918 + 1996)
- **PÉRE** Marcel Dit Bébé (° 1913 + 1951)
- **PÉRE** Odette (° 1914 + 1914)
- **PÉRE** Mireille Blanche (° 1915 + 1998)

188. **DANRÉE** Louis Venant ¹,

Etat des personnes étant Nées où Mariées où décédées où concessionnaires
dans la commune de Thio

Décédé le 23/08/1922 à Thio (98).
Professions : 1698.

¹ Note Générale : 1882

189. **DANVIN** Paul Aristide,

Décédé le 21/07/1918 à Thio (98).

Marié le 07/06/1894 à Thio (98), avec **BABO** Maria Anna Félicia - 27 -
Elle naît le 02/11/1866 à Brest (29).
Décédée le 20/02/1904 à Nouméa (98).

190. **DARBON** Jeanne Marcelle,

Fille de **DARBON** Just Martial
et de **GUILLOT** Louise Apolline
Elle voit le jour le 19/03/1904 à Thio (98).
Décédée le 23/01/1988 à Nouméa (98).

Mariée le 20/08/1923 à Nouméa (98), avec **CORNET** Elie Narcisse
Il naît le 04/04/1903 à Dumbéa (98).
Décédé le 14/02/1996 à Dumbéa (98).

4 enfants sont nés de cette union :

- o **CORNET** Danielle Jeanne
Née le 09/07/1928 à Nouméa (98).
Mariée le 15/12/1950 à Nouméa (98) avec **CARDOT** Georges Alexandre Joseph.
- o **CORNET** Ginette Marguerite
Née le 20/10/1929 à Nouméa (98).
Mariée le 16/02/1956 à Nouméa (98) avec **JUSSAN** Michel Charles.
Décédée le 17/03/2014 à Nouméa (98).
- o **CORNET** Jacqueline Berthe Hélène
Née le 07/01/1931 à Nouméa (98).
Mariée le 25/08/1956 à Agen (47) avec **AUGIAS** Claude Jean Marc.
- o **CORNET** Christian Jean Narcisse
Né le 20/10/1939 à Nouméa (98).
Marié le 04/12/1964 à Nouméa (98) avec **CLAUDE** Anne Marie Jacqueline.

4 Enfants

- CORNET Danielle Jeanne (° 1928)
- CORNET Ginette Marguerite (° 1929 + 2014)
- CORNET Jacqueline Berthe Hélène (° 1931)
- CORNET Christian Jean Narcisse (° 1939)

2 Petits-enfants

- CARDOT Jean Claude (° 1952)
- JUSSAN Lucien Pierre (° 1957)

191. **DARNAUD** Ernest,

Décédé en 1861 à Thio (98).

Etat des personnes étant Nées où Mariées où décédées où concessionnaires
dans la commune de Thio

| | |
|--|---|
| 192. DAVID Henriette Marie Victoire, | |
| <p>Fille de DAVID Henri Arthur Célestin, Commerçant et Colon Né le 21/04/1869 à Ruillé-sur-Loir (72). Décédé le 19/07/1942 à Nouméa (98). et de GODEL Victoire Augustine, Femme de chambre chez le grand-père Née le 07/12/1862 à Nantes (44). Décédée le 10/10/1942 à Canala (98). Elle est née le 26/07/1896 à Canala (98), Crouen. Décédée le 22/08/1897 à Nouméa (98).</p> |  |
| Unie avec BOUTEILLER André Il naît en 1908 . Décédé en 1967. | |
| 3 enfants sont nés de cette union : | |
| o BOUTEILLER Sylvain Né le 03/05/1927 à Bourail (98). Uni avec SOUENON Marie. Décédé le 17/05/1992 à Nouméa (98). | |
| o BOUTEILLER André Francis Dit Baby Né le 28/02/1935 à Canala (98). Uni avec LECREN Yvonne. | |
| o BOUTEILLER Alain Henri Né le 24/08/1936 à Canala (98). Décédé le 28/08/1936 à Canala (98). | |
| Mariée le 12/11/1921 à Thio (98), avec MEURET Jean Charles Dit Charles Eugène Il naît à Mulhouse (68) le 24/01/1890. Décédé le 25/12/1956 à Nouméa (98). | |
| 1 enfant est né de cette union : | |
| o MEURET Robert - 543 - | |

4 Enfants

- MEURET Robert - 543 - (° 1922 + 2005)
- BOUTEILLER Sylvain (° 1927 + 1992)
- BOUTEILLER André Francis Dit Baby (° 1935)
- BOUTEILLER Alain Henri (° 1936 + 1936)

| | |
|---|---|
| 193. DAVID Jeanne Julie Marthe, | |
| <p>Fille de DAVID Henri Arthur Célestin, Commerçant et Colon Né le 21/04/1869 à Ruillé-sur-Loir (72). Décédé le 19/07/1942 à Nouméa (98). et de GODEL Victoire Augustine, Femme de chambre chez le grand-père Née le 07/12/1862 à Nantes (44). Décédée le 10/10/1942 à Canala (98). Elle est née le 10/01/1894 à Ruillé-sur-Loir (72). Décédée le 31/03/1949 à Bordeaux (33).</p> |  |
| Mariée le 04/11/1913 à Thio (98), avec PESNEL Henri Arthur Ange - 665 - Il naît à Saint-Congard (56) le 20/02/1887. Décédé le 03/11/1928 à Nouméa (98). | |
| 3 enfants sont nés de cette union : | |

Etat des personnes étant Nées où Mariées où décédées où concessionnaires
dans la commune de Thio

| |
|--|
| o PESNEL Irène Unie avec CHRISTENSEN Riis. |
| o PESNEL Gaétane Unie avec PERRICONE John. |
| o PESNEL Eliane |
| Mariée le 15/05/1929 à Nouméa (98), avec GAUDRIAULT Georges Joseph Gabriel Il naît à Pauillac (33) le 29/05/1898. Professions : Capitaine au long cours. Décédé le 07/01/1983 à Nouméa (98). |

3 Enfants

- PESNEL Irène
- PESNEL Gaétane
- PESNEL Eliane

194. **DAVID** Mathieu ¹,

Il voit le jour à Saint-Haon-le-Vieux (42) le 12/04/1838.
Décédé le 10/08/1881 à Thio (98).
Professions : Tisserand.

¹ Note Générale : Condamné en 1866 - Bagne en Nouvelle Calédonie Matricules 538 - 742 - FR ANOM COL H369

195. **DEBIEN** Auguste Jean,

Fils de **DEBIEN** Auguste Ferdinand
Né le 27/08/1867 à Luçon (85).
Décédé en 1919.
et de **HERTZOG** Marie Thérèse
Née le 11/12/1873 à Païta (98).
Décédée en 07/1935 à Sydney - Australie.
Il naît le 09/11/1892 à Nouméa (98).
Décédé le 02/01/1956 à Thio (98).



Marié le 20/03/1915 à Nouméa (98), avec **PREUD'HOMME** Célestine
Elle naît à Bourail (98) le 03/06/1890.
Décédée le 02/01/1967 à Marseille (13).

1 enfant est né de cette union :

- o **DEBIEN** Noel
Né le 24/12/1909 à Nouméa (98).
Uni avec **REYMON** Gabrielle.
Décédé en 2008 à Marseille (13).

Uni avec **COULON** Marie
Elle est née en 1899.

7 enfants sont nés de cette union :

- o **DEBIEN** Auguste
Né en 1928 à Païta (98).
Marié le 29/11/1958 à Païta (98) avec **MEURET** Andrée.
- o **DEBIEN** Marguerite
- o **DEBIEN** Jean
- o **DEBIEN** Jacqueline
- o **DEBIEN** Maxime

Etat des personnes étant Nées où Mariées où décédées où concessionnaires
dans la commune de Thio

| |
|-------------------------------|
| Décédé en 1954 à Indochine. |
| o DEBIEN Madeleine |
| o DEBIEN Marie Thérèse |

8 Enfants

- DEBIEN Noel (° 1909 + 2008)
- DEBIEN Auguste (° 1928)
- DEBIEN Marguerite
- DEBIEN Jean
- DEBIEN Jacqueline
- DEBIEN Maxime (+ 1954)
- DEBIEN Madeleine
- DEBIEN Marie Thérèse

196. **DECAQUERAY** Raymond Charles Auguste,

Il naît à La Foa (98) le 24/11/1911.

Marié le 23/08/1941 à Thio (98), avec **EL HADJ KADDOUR** Phafa Léontine Mohamed Kalifa - 243 -

Elle naît en 1920 à Thio (98).

Décédée en 2008.

197. **DECCIO** François Dit Corona¹,

Il est né le 25/12/1849 à Nice (06).

Décédé le 20/06/1894 à Thio (98).

Professions : Vannier.

¹ Note Générale : condamné au bagne de Nouvelle Calédonie en 1868 Matricule n° 2247 / 530 / 229

198. **DÉGALISSE** Louis Cesar Honoré Albert,

Fils de **DÉGALISSE** Pierre Dominique Anatole, Mineur

Né le 23/11/1854 à Courcelles-Val-d'Esnois (52).

et de **COURTIL** Jeanne Gervaise Olympe - 178 -

Née le 16/06/1864 à Cazes-Mondenard (82).

Décédée le 18/08/1935 à La Foa (98).

Il est né à Thio (98) le 23/05/1885.

Marié le 20/08/1920 à Castelsarrasin (82), avec **TAURIAC** Jeanne Françoise

199. **DELABRE** Jean¹,

Il est né à Tence (43) en 05/1837.

Décédé le 17/12/1887 à Thio (98).

Professions : Journalier.

¹ Note Générale : Condamné aux travaux forcés en Nouvelle Calédonie en 1867 Matricule 2436 / 2775

200. **DELORME** Louis Jules¹,

Il est né le 16/11/1842 à Amfreville (14).

Décédé le 01/10/1893 à Thio (98).

Etat des personnes étant Nées où Mariées où décédées où concessionnaires
dans la commune de Thio

Professions : Tailleur d'habits.

¹ Note Générale : Condamné au bagne en Nouvelle Calédonie en 1865 Matricule 1577 / 4278

201. **DEMICHELIS** Louise Célinethérèse,

Fille de **DEMICHELIS** Louis Paul Marc, Employé de commerce
Né le 26/04/1861 à Cuers (83).
et de **FACIO** Aïda - 250 -
Née le 01/11/1889 à Nouméa (98).
Décédée le 24/01/1966 à Marseille (13).
Elle est née à Thio (98) le 04/03/1908.

202. **DEMICHELIS** Paul Georges Antoine,

Fils de **DEMICHELIS** Louis Paul Marc, Employé de commerce
Né le 26/04/1861 à Cuers (83).
et de **FACIO** Aïda - 250 -
Née le 01/11/1889 à Nouméa (98).
Décédée le 24/01/1966 à Marseille (13).
Il est né à Thio (98) le 12/11/1909.

203. **DEMORTIÈRE** Jean Baptiste Dit DUBUISSON ¹,

Il naît le 19/07/1836 à Chalon-sur-Saône (71).
Professions : Manoeuvre.
Décédé le 06/04/1900 à Thio (98).

Marié le 07/04/1868 à Chalon-sur-Saône (71), avec **CHAUVEAU** Anne - 134 -
Elle voit le jour le 31/07/1840 à Épinac (71).
Décédée le 21/02/1892 à Thio (98).
Professions : Domestique.

¹ Note Générale : Condamné 15 mars 1868 à 15 ans de travaux forcés pour vol - Embarqué sur "l'Alceste" le 12 mai 1869
Matricules 2218 - 3429 - 2722 - FR ANOM COL H147

204. **DEMOTHS** Louis,

Décédé le 28/04/1937 à Thio (98).

Marié le 24/05/1933 à Kouaoua (98), avec **DENIS** Louise Yvonne
Elle naît le 23/04/1913 à Koumac (98).

205. **DESCHAMPS** Gabriel Julien,

Fils de **DESCHAMPS** Emile Julien
Né le 17/05/1879 à Nouméa (98).
Décédé le 24/10/1947 à Nouméa (98).
et de **CORMIER** Blanche Elise Cécile
Née le 19/12/1887 à Nouméa (98).
Décédée le 19/09/1960 à Nouméa (98).
Il voit le jour le 19/02/1914 à Thio (98).
Décédé le 24/12/1942 à Nouméa (98).

Etat des personnes étant Nées où Mariées où décédées où concessionnaires
dans la commune de Thio

| |
|---|
| Marié le 27/10/1939 à Koné (98), avec LENEZ Andrée Germaine Elle naît le 09/08/1913 à Nouméa (98). |
| 3 enfants sont nés de cette union : |
| o DESCHAMPS Bernard Gaston Marie Né le 03/10/1940 à Nouméa (98). Uni avec JUMILUS Edith. |
| o DESCHAMPS Charles Emile Michel Dit Charly Né le 17/11/1941 à Nouméa (98). Marié le 17/12/1965 avec DALY Ellen Mary. Marié en 1987 avec EL ARBI Edmée. |
| o DESCHAMPS Marie Rose Dite Mimoze Née à Sydney - Australie. Unie avec DEHAEN Gérald. |
| Uni avec DEHAEN Gérald |

3 Enfants

- DESCHAMPS Bernard Gaston Marie (° 1940)
- DESCHAMPS Charles Emile Michel Dit Charly (° 1941)
- DESCHAMPS Marie Rose Dite Mimoze

| |
|--|
| 206. DESCHAMPS Simone Marguerite, Fille de DESCHAMPS Emile Julien Né le 17/05/1879 à Nouméa (98). Décédé le 24/10/1947 à Nouméa (98). et de CORMIER Blanche Elise Cécile Née le 19/12/1887 à Nouméa (98). Décédée le 19/09/1960 à Nouméa (98). Elle est née à Thio (98) le 25/12/1920. |
|--|

| |
|--|
| 207. DESIMONI Antoine <u>Antonio</u> ¹ , Fils de DESIMONI Il est né à Palerme (Sicile) en 1869. Décédé le 26/08/1921 à Thio (98). |
| Marié le 28/10/1901 à La Foa (98), avec LAUGÉE Joséphine Jeanne Françoise Elle voit le jour le 07/05/1886 à La Foa (98). |
| 5 enfants sont nés de cette union : |
| o DESIMONI Marie-Francoise Née le 13/03/1902 à La Foa (98). Unie avec MORI Zenkichi - 578 -. |
| o DESIMONI Girolamo Désiré Né le 04/03/1904 à La Foa (98). |
| o DESIMONI Angéline Léonie Née le 09/08/1906 à Nouméa (98). Unie avec SANTACROCE Charles Francois - 766 -. Décédée le 12/02/1991 à Nouméa (98). |
| o DESIMONI Pierre Né le 19/08/1908 à Nouméa (98). |
| o DESIMONI Yvonne Louise - 208 - |
| ¹ Note Générale : Condamné le 3 novembre 1891 à 8 ans de travaux forcés pour émission de fausse monnaie - Embarqué le 28 mai 1892 sur le "Calédonie" |

Etat des personnes étant Nées où Mariées où décédées où concessionnaires
dans la commune de Thio

Matricule n° 19463 / 11181 ANOM H 601

5 Enfants

- DESIMONI Marie-Francoise (° 1902)
- DESIMONI Girolamo Désiré (° 1904)
- DESIMONI Angéline Léonie (° 1906 + 1991)
- DESIMONI Pierre (° 1908)
- DESIMONI Yvonne Louise - 208 - (° 1910)

208. **DESIMONI** Yvonne Louise,

Fille de **DESIMONI** Antoine Antonio - 207 -

Né en 1869 à Palerme (Sicile).

Décédé le 26/08/1921 à Thio (98).

et de **LAUGÉE** Joséphine Jeanne Françoise

Née le 07/05/1886 à La Foa (98).

Elle naît à Thio (98) le 25/11/1910.

209. **DEVAUX** Aimée Joséphine Sylvie ¹,

Fille de **DEVAUX** Barthélémié Aimé

Né en 1820.

et de **MICHAUD** Catherine Silvine

Née en 1830.

Elle voit le jour le 04/03/1854 à Tours (37).

Décédée le 08/10/1892 à Thio (98).

Mariée le 10/11/1886 à Bourail (98), avec **LÉONARD** Hippolyte Dit Sénateur

Il naît à Jumièges (76) le 06/02/1853.

Décédé le 21/04/1919 à Nouméa (98).

¹ Note Générale : Condamné le 1886 au bagne de Nouvelle Calédonie - Matricule 236 - CANOM H 3432 -

210. **DEVEYT** Jeanne Catherine,

Elle est née à Molenbeek-Saint-Jean (21012) le 15/11/1867.

Décédée le 06/01/1931 à Thio (98).

Unie avec **ROSAIRE** Louis François

Il voit le jour le 07/08/1854 à Villeneuve d'Aoste (Italie).

Décédé le 03/01/1919 à Canala (98).

4 enfants sont nés de cette union :

o **ROSAIRE** Marcelle Francine

Née le 13/11/1901 à Canala (98).

Mariée en 1928 avec **PAPON** Edouard Philibert - 651 -.

Décédée le 01/09/1986 à Nouméa (98).

o **ROSAIRE** Jean Roger

Né le 19/04/1905 à Canala (98).

Marié le 28/12/1838 à Nouméa (98) avec **VIBERT** Lucienne Jeanne Léontine Joséphine.

o **ROSAIRE** Rose Lucie

Née le 05/07/1908 à Canala (98), Nakety.

Mariée en 1940 à Nouméa (98) avec **MARIE** Henri.

Décédée le 16/08/2007 à Nouméa (98).

Etat des personnes étant Nées où Mariées où décédées où concessionnaires
dans la commune de Thio

| |
|---|
| o ROSAIRE Simone Née le 21/05/1913 à Canala (98). Mariée le 14/02/1948 à Californie (USA) avec KAPKIN Lidney. |
| Unie avec BALLY Charles Il est né à Paris (75) en 1888. Décédé le 10/11/1981 à Nouméa (98). |
| 1 enfant est né de cette union : |
| o BALLY Renée Unie avec HONS Pierre. |

| |
|---|
| 5 Enfants |
| - ROSAIRE Marcelle <u>Francine</u> (° 1901 + 1986) - ROSAIRE Jean Roger (° 1905) - ROSAIRE Rose Lucie (° 1908 + 2007) - ROSAIRE Simone (° 1913) - BALLY Renée |
| 5 Petits-enfants |
| - PAPON Raymond - 652 - (° 1931 + 2015) - PAPON Florida (° 1934 + 2010) |
| - ROSAIRE Yvan (° 1946 + 2013) - MARIE Louis (° 1938) - MARIE Florina (° 1947) |
| 13 Arrières-petits-enfants |
| - PAPON Donald - PAPON Marylène - PAPON Brigitte |
| - PAPON Thierry (° 1956) - di STEFANO Stéphane (° 1972) - ROSAIRE Edmond (° 1970) - ROSAIRE Sylvie (° 1972) - ROSAIRE Anne Laure (° 1980) - MARIE Didier (° 1961) - MARIE Lydia (° 1966) - MARIE Maeva (° 1971) - ABEL Sandra (° 1969) - ABEL David (° 1975) |

| |
|---|
| 211. DEVILLERS Jean Charles Alexandre, |
| Il voit le jour le 04/10/1915 à Thio (98). Décédé le 23/04/2001 à Nouméa (98). |
| Marié le 11/05/1937 à Thio (98), avec le van N'GON Henriette Marie Georgette - 595 - Elle naît le 24/09/1915 à Thio (98). Décédée le 21/02/1996 au Mont-Dore (98). |

| |
|---|
| 212. DIACON Fritz Henri ¹ , |
|---|

Etat des personnes étant Nées où Mariées où décédées où concessionnaires
dans la commune de Thio

Décédé le 08/01/1922 à Thio (98).
Professions : 149.

¹ Note Générale : 1888

213. **DIJOU** Alice Marie Andrée,

Fille de **DIJOU** Léopold Hector Eugène - 218 -
Né le 11/12/1924 à Nouméa (98).
Décédé le 27/08/2008 à Nouméa (98).
et de **SAINT POL** Gabrielle Raymonde - 752 -
Née le 29/04/1923 à Thio (98).
Décédée le 03/09/2003 à Moindou (98).
Elle voit le jour à Thio (98) le 09/02/1950.

Mariée le 28/10/1973, avec **TEMARONO** Victor

Mariée en 10/2016, avec **TETUANUI** Dominique

214. **DIJOU** Amélie Laurence Maria Dite Loulette,

Fille de **DIJOU** Louis Laurent Emmanuel - 219 -, Prospecteur pour la Société Le Nickel
Né le 10/08/1886 à Nouméa (98).
Décédé le 28/09/1947 à Nouméa (98).
et de **KRETZ** Maria - 443 -
Née le 01/06/1891 à La Foa (98).
Décédée le 27/07/1971 à Nouméa (98).
Elle voit le jour à Thio (98) le 17/12/1917.

1 enfant est né de père non dénommé :

o **LECOURIEUX** France Réginald André
Né le 11/09/1938 à Nouméa (98).

Mariée le 13/07/1939 à Nouméa (98), avec **CHEVALIER** Jules Alexandre Eugène
Il voit le jour le 25/03/1917 à Nouméa (98).

4 enfants sont nés de cette union :

o **CHEVALIER** Jean Michel
Né le 02/03/1940 à Nouméa (98).
Uni avec **OLLIVIER** Claudine.

o **CHEVALIER** Christiane Marie Madeleine
Née le 30/11/1941 à Nouméa (98).
Unie avec **WILD** José.

o **CHEVALIER** Danielle Josette Yvette
Née le 13/01/1942 à Nouméa (98).

o **CHEVALIER** Marie Thérèse Josiane
Née le 03/11/1943 à Nouméa (98).
Unie avec **BOIZAT** André.

5 Enfants

- **LECOURIEUX** France Réginald André (° 1938)
- **CHEVALIER** Jean Michel (° 1940)
- **CHEVALIER** Christiane Marie Madeleine (° 1941)
- **CHEVALIER** Danielle Josette Yvette (° 1942)
- **CHEVALIER** Marie Thérèse Josiane (° 1943)

Etat des personnes étant Nées où Mariées où décédées où concessionnaires
dans la commune de Thio

| |
|--|
| 215. DIJOU Chantal Marie Thérèse, |
| Fille de DIJOU Léopold Hector Eugène - 218 - Né le 11/12/1924 à Nouméa (98). Décédé le 27/08/2008 à Nouméa (98). et de SAINT POL Gabrielle Raymonde - 752 - Née le 29/04/1923 à Thio (98). Décédée le 03/09/2003 à Moindou (98). Elle est née le 15/06/1952 à Thio (98). |
| Unie avec AUATA Fano |
| Mariée à Bouloupari (98), avec POUPARD Gérard |

| |
|--|
| 216. DIJOU Elise Lucienne Marie, |
| Fille de DIJOU Joseph Eugène Émile Dit Milo Né le 01/03/1898 à Nouméa (98). et de BEAUJEU Madeleine Née le 21/02/1902 à Tagabé (Vanuatu). Elle voit le jour le 09/06/1928 à Thio (98). |

| |
|--|
| 217. DIJOU Jacques René Auguste, |
| Fils de DIJOU Léopold Hector Eugène - 218 - Né le 11/12/1924 à Nouméa (98). Décédé le 27/08/2008 à Nouméa (98). et de SAINT POL Gabrielle Raymonde - 752 - Née le 29/04/1923 à Thio (98). Décédée le 03/09/2003 à Moindou (98). Il voit le jour le 25/03/1951 à Thio (98). |
| Uni avec WEISS Yannick |
| 1 enfant est né de cette union : |
| o DIJOU Karine |
| Uni avec GASTALDI Nicole |
| 1 enfant est né de cette union : |
| o DIJOU Stephanie |

2 Enfants

- **DIJOU** Karine
- **DIJOU** Stephanie

| |
|--|
| 218. DIJOU Léopold Hector Eugène, |
| Fils de DIJOU André Léopold, Pecheur professionnel Né le 03/08/1888 à Nouméa (98). Décédé le 23/08/1958 à Moindou (98). et de JAMMES Alice Blanche Charlotte Née le 28/03/1903 à Bouloupari (98). Il est né à Nouméa (98) le 11/12/1924. Décédé le 27/08/2008 à Nouméa (98). |

Etat des personnes étant Nées où Mariées où décédées où concessionnaires
dans la commune de Thio

| |
|--|
| Marié le 07/01/1949 à Thio (98), avec SAINT POL Gabrielle Raymonde - 752 - Elle naît le 29/04/1923 à Thio (98). Décédée le 03/09/2003 à Moindou (98). |
| 11 enfants sont nés de cette union : |
| o DIJOU Alice Marie Andrée - 213 - |
| o DIJOU Jacques René Auguste - 217 - |
| o DIJOU Chantal Marie Thérèse - 215 - |
| o DIJOU René Gabriel Dit Kelone Né le 21/06/1953 à Nouméa (98). Uni avec BIZET Jocelyne. Uni avec BÉLÉOUVOUDI Antonia. |
| o DIJOU Maurice Georges Marie Né le 16/07/1956 à Nouméa (98). Uni avec HA HO Paulette. |
| o DIJOU Serge Claude Gabriel Né le 20/07/1958 à Bourail (98). Uni avec CREVISSIER Georgiane. Uni avec DECHAVASSINE Muriel. |
| o DIJOU Ghislaine Raymonde Marie Née le 14/11/1959 à Bourail (98). Unie avec RUIZ Daniel. |
| o DIJOU Robert Michel Né le 18/04/1963 à La Foa (98). Uni avec MERCIER Carmen. Décédé le 20/04/1990 à La Foa (98). |
| o DIJOU Sylvie Jeanine Yvette Née le 21/06/1965 à La Foa (98). Unie avec VIEUXFORT Francis. |
| o DIJOU Patrick Bernard Né le 05/05/1967 à Nouméa (98). Uni avec HA HO Stella. Uni avec GUINDON Sabrina. |
| o DIJOU Dominique Yolande Sylvana Née le 15/01/1973 à La Foa (98). Unie avec RUBICINI Vinicio. |

11 Enfants

- DIJOU Alice Marie Andrée - 213 - (° 1950)
- DIJOU Jacques René Auguste - 217 - (° 1951)
- DIJOU Chantal Marie Thérèse - 215 - (° 1952)
- DIJOU René Gabriel Dit Kelone (° 1953)
- DIJOU Maurice Georges Marie (° 1956)
- DIJOU Serge Claude Gabriel (° 1958)
- DIJOU Ghislaine Raymonde Marie (° 1959)
- DIJOU Robert Michel (° 1963 + 1990)
- DIJOU Sylvie Jeanine Yvette (° 1965)
- DIJOU Patrick Bernard (° 1967)
- DIJOU Dominique Yolande Sylvana (° 1973)

14 Petits-enfants

- DIJOU Karine
- DIJOU Stephanie
- DIJOU Matthew
- DIJOU José

Etat des personnes étant Nées où Mariées où décédées où concessionnaires
dans la commune de Thio

- DIJOU Loic
- DIJOU Maureen
- DIJOU Michel
- DIJOU Kevin
- DIJOU Edwige
- VIEUXFORT Diana
- DIJOU Rodrigue
- DIJOU Cheyenne
- RUBICINI Elodie
- RUBICINI Ophelie

219. **DIJOU** Louis Laurent Emmanuel,

Fils de **DIJOU** René Eugène

Né le 04/12/1840 à Saint-Leu (974).

Décédé le 22/11/1904 à Nouméa (98).

et de **BOUYER** Marie Émilie Dite Amélie

Née le 21/01/1862 à Saint-Pierre (974).

Décédée le 15/12/1941 à Moindou (98).

Il est né le 10/08/1886 à Nouméa (98).

Décédé le 28/09/1947 à Nouméa (98).

Professions : Prospecteur pour la Société Le Nickel.

Marié le 21/10/1916 à Thio (98), avec **KRETZ** Maria - 443 -

Elle naît le 01/06/1891 à La Foa (98).

Décédée le 27/07/1971 à Nouméa (98).

6 enfants sont nés de cette union :

o **DIJOU** Amélie Laurence Maria Dite Loulette - 214 -

o **DIJOU** Yvonne Louise Jeanne

Née le 23/10/1919 à Pouembout (98).

Mariée le 27/11/1948 à Nouméa (98) avec **PAULIN** Henri Pascal.

Décédée le 05/09/1996 à Dourgne (81).

o **DIJOU** Madeleine Alice - 221 -

o **DIJOU** Roger Eugène Raoul

Né le 07/09/1927 à Koumac (98).

Uni avec **BRINON** Bernadette.

o **DIJOU** Marguerite Eugénie Mathilde

Née le 06/05/1929 à Koumac (98).

Mariée le 15/04/1950 à Nouméa (98) avec **TARTARA** Pierre Jean Noel.

o **DIJOU** Eliane Anna Suzanne

Née le 22/09/1931 à Nouméa (98).

Mariée le 01/07/1950 à Papeete (98) avec **WILSON** Charles Thomas Robert.

6 Enfants

- DIJOU Amélie Laurence Maria Dite Loulette - 214 - (° 1917)

- DIJOU Yvonne Louise Jeanne (° 1919 + 1996)

- DIJOU Madeleine Alice - 221 - (° 1923)

- DIJOU Roger Eugène Raoul (° 1927)

- DIJOU Marguerite Eugénie Mathilde (° 1929)

- DIJOU Eliane Anna Suzanne (° 1931)

17 Petits-enfants

- LECOURIEUX France Réginald André (° 1938)

- CHEVALIER Jean Michel (° 1940)

- CHEVALIER Christiane Marie Madeleine (° 1941)

Etat des personnes étant Nées où Mariées où décédées où concessionnaires
dans la commune de Thio

- CHEVALIER Danielle Josette Yvette (° 1942)
- CHEVALIER Marie Thérèse Josiane (° 1943)

- BARTHÉLÉMY Maryse Evelyne Emmanuelle (° 1942 + 1942)
- BARTHÉLÉMY Lyliane Gabrielle Maria (° 1942)
- BARTHÉLÉMY Guy Marie Emmanuel (° 1944)
- BARTHÉLÉMY Guy
- DIJOU Lysiane Jeanne Marie (° 1952)
- DIJOU Guy Roger Bernard (° 1955)
- DIJOU Jacqueline Hélène Andrée (° 1961)
- TARTARA Emile Pierre Emmanuel (° 1954)
- TARTARA Ida Marie (° 1964)
- WILSON Marie Line Maria Alima (° 1950)
- WILSON Alvina Henriette (° 1952)
- WILSON Jean Luc Robert (° 1954)

220. **DIJOU** Lucette Elyse Marguerite,

Fille de **DIJOU** Joseph Eugène Émile Dit Milo
Né le 01/03/1898 à Nouméa (98).
et de **BEAUJEU** Madeleine
Née le 21/02/1902 à Tagabé (Vanuatu).
Elle est née à Thio (98) le 07/07/1925.

Mariée le 07/09/1945 à Nouméa (98), avec **ELLIOT** Harold Flemming

221. **DIJOU** Madeleine Alice,

Fille de **DIJOU** Louis Laurent Emmanuel - 219 -, Prospecteur pour la Société Le Nickel
Né le 10/08/1886 à Nouméa (98).
Décédé le 28/09/1947 à Nouméa (98).
et de **KRETZ** Maria - 443 -
Née le 01/06/1891 à La Foa (98).
Décédée le 27/07/1971 à Nouméa (98).
Elle voit le jour le 13/01/1923 à Thio (98).

Mariée le 19/07/1941 à Nouméa (98), avec **BARTHÉLÉMY** Rolland Alexandre Dit Robert
Il est né à Nouméa (98) le 19/11/1916.
Décédé le 26/11/1982 à Nouméa (98).

4 enfants sont nés de cette union :

o **BARTHÉLÉMY** Maryse Evelyne Emmanuelle
Née le 12/01/1942 à Nouméa (98).
Décédée le 12/04/1942 à Nouméa (98).

o **BARTHÉLÉMY** Lyliane Gabrielle Maria
Née le 12/01/1942 à Nouméa (98).
Unie avec **DE GEOFFROY** Michel.

o **BARTHÉLÉMY** Guy Marie Emmanuel
Né le 11/01/1944 à Nouméa (98).
Uni avec **BILLIER** Roselyne.

o **BARTHÉLÉMY** Guy
Uni avec **BILLET** Roselyne.

Mariée le 23/04/1954 à Nouméa (98), avec **SAUTET** Guy Bernard Marie

4 Enfants

Etat des personnes étant Nées où Mariées où décédées où concessionnaires
dans la commune de Thio

- BARTHÉLÉMY Maryse Evelyne Emmanuelle (° 1942 + 1942)
- BARTHÉLÉMY Lyliane Gabrielle Maria (° 1942)
- BARTHÉLÉMY Guy Marie Emmanuel (° 1944)
- BARTHÉLÉMY Guy

222. **DIJOU** Roger Louis,

Fils de **DIJOU** Georges René

Né le 22/11/1884 à Ponérihouen (98).

et de **BOUYÉ** Louise Léontine Eugénie

Née le 24/03/1896 à Nouméa (98).

Décédée le 03/07/1987 à Nouméa (98).

Il est né à Thio (98) le 24/11/1925.

Marié le 07/09/1979 au Mont-Dore (98), avec **MASSARD** Marguerite Désirée

223. **DOI** Soitchi ¹,

Il naît à H .

Décédé en 1901 à Thio (98).

¹ Note Générale : Embarqué vers la Calédonie sur le SHINANO-MARU en septembre 1900

224. **DOIKO** Yaitchi ¹,

Il voit le jour à Hiroshima (Japon).

Décédé en 1901 à Thio (98).

¹ Note Générale : Embarqué vers la Calédonie sur le YAHATA-MARU en 1901 01

225. **DONATI** Caroline Célestine,

Fille de **DONATI** Barthelemy, Contremaitre des ponts et chaussées, 602

Né le 14/10/1859 à Lenna (Lombardie).

Décédé le 02/01/1924 à Païta (98).

et de **GLAISES** Nathalie

Née le 05/05/1892 à Looze (89).

Décédée le 18/08/1927 à Nouméa (98).

Elle voit le jour à Thio (98) le 15/10/1917.

Décédée le 22/12/2014 à Thio (98), Numbo.

Mariée le 24/07/1937 à Bourail (98), avec **PAIMBOUC** Emile Francois

Il naît à Bourail (98) le 05/12/1907.

Décédé le 31/01/1983 à Bourail (98).

Professions : Ingénieur.

2 enfants sont nés de cette union :

o **PAIMBOUC** Yvonne

o **PAIMBOUC** Lucette

Unie avec **BURGES** Georges

1 enfant est né de cette union :

o **DONATI** Christiane

Etat des personnes étant Nées où Mariées où décédées où concessionnaires
dans la commune de Thio

3 Enfants

- PAIMBOUC Yvonne
- PAIMBOUC Lucette
- DONATI Christiane

226. **DONATI** Louis,

Fils de **DONATI** Barthelemy, Contremaitre des ponts et chaussées, 602

Né le 14/10/1859 à Lenna (Lombardie).

Décédé le 02/01/1924 à Païta (98).

et de **GLAISES** Nathalie

Née le 05/05/1892 à Looze (89).

Décédée le 18/08/1927 à Nouméa (98).

Il naît le 12/08/1910 à Thio (98).

Décédé le 29/09/1992 à Nouméa (98).



Marié le 09/05/1931 à Thio (98), avec **MARINO** Théodorine Eugénie - 502 -

Elle voit le jour à Pouembout (98) le 24/07/1914.

Décédée le 20/10/1984 à Nouméa (98).

5 enfants sont nés de cette union :

o **DONATI** Barthelemy Louis Dit Loulou

Uni avec **FULLER** Noella.

o **DONATI** Nathalie Théodorine

Unie avec **TRIGALLEAU** Monique Danièle.

o **DONATI** Suzanne Alice

Unie avec **BERGER** Claude.

o **DONATI** André

Uni avec **OUTHEY** Louise Emilie.

o **DONATI** Albertine Marceline

Unie avec **FRAISSE** Roger.

5 Enfants

- DONATI Barthelemy Louis Dit Loulou
- DONATI Nathalie Théodorine
- DONATI Suzanne Alice
- DONATI André
- DONATI Albertine Marceline

Petit-enfant

- BERGER Bernard

227. **DONATI** Marcel,

Etat des personnes étant Nées où Mariées où décédées où concessionnaires
dans la commune de Thio

| | |
|--|---|
| <p>Fils de DONATI Barthelemy, Contremaître des ponts et chaussées, 602 Né le 14/10/1859 à Lenna (Lombardie). Décédé le 02/01/1924 à Païta (98). et de GLAISES Nathalie Née le 05/05/1892 à Looze (89). Décédée le 18/08/1927 à Nouméa (98). Il naît à Thio (98) le 12/05/1915. Décédé le 31/12/1989 à Bouloupari (98), Kouergoa.</p> |  |
| <p>Uni avec MAHARIKASSA Marie-Jeanne</p> | |
| <p>1 enfant est né de cette union :</p> | |
| <p>o SALOMON Jean Paul Uni avec LETARD Muriel.</p> | |

Enfant

- SALOMON Jean Paul

| |
|---|
| <p>228. DOUVIER Blanche Marguerite,</p> |
| <p>Fille de DOUVIER Pierre Augustin, Mineur Né le 31/08/1864 à Saint-Dié-des-Vosges (88), Wishes. Décédé le 24/10/1911 à Pouembout (98). et de CASSOU Mathe Yvonne Théodorine, Commerçante à Kopeto Née le 18/05/1881 à Canala (98), Nakety. Décédée le 25/07/1914 à Pouembout (98). Elle est née à Thio (98) le 22/10/1899. Décédée le 06/02/1983 à Nouméa (98).</p> |
| <p>Mariée le 16/01/1930 à Nouméa (98), avec BABO Georges Alexandre Il est né le 19/03/1885 à Nouméa (98). Décédé le 11/06/1940 à Nouméa (98).</p> |

| |
|--|
| <p>229. DOUVIER Maurice,</p> |
| <p>Fils de DOUVIER Pierre Augustin, Mineur Né le 31/08/1864 à Saint-Dié-des-Vosges (88), Wishes. Décédé le 24/10/1911 à Pouembout (98). et de CASSOU Mathe Yvonne Théodorine, Commerçante à Kopeto Née le 18/05/1881 à Canala (98), Nakety. Décédée le 25/07/1914 à Pouembout (98). Il est né à Thio (98) le 06/05/1898.</p> |
| <p>Marié le 27/08/1925 à Nouméa (98), avec PALASON Françoise Elle voit le jour en 1897. Décédée en 1974.</p> |

| |
|--|
| <p>230. DOUVIER Pierre Henri,</p> |
| <p>Fils de DOUVIER Pierre Augustin, Mineur Né le 31/08/1864 à Saint-Dié-des-Vosges (88), Wishes. Décédé le 24/10/1911 à Pouembout (98). et de CASSOU Mathe Yvonne Théodorine, Commerçante à Kopeto</p> |

Etat des personnes étant Nées où Mariées où décédées où concessionnaires
dans la commune de Thio

Née le 18/05/1881 à Canala (98), Nakety.
Décédée le 25/07/1914 à Pouembout (98).
Il voit le jour le 17/07/1902 à Thio (98).
Décédé le 12/10/1903 au Mont-Dore (98), Plum.

231. **DRANSART** Jules Dieudonné¹,

Décédé le 07/03/1928 à Thio (98).
Professions : 1475.

¹ *Note Générale : 1894*

232. **DUBOIS** Ernest Alexandre¹,

Décédé le 28/11/1891 à Thio (98).
Professions : Marin.

¹ *Note Générale : condamné le 22 mai 1875 par la cour de Nimes aux travaux forcés à perpétuités pour tentative d'assassinat - Matricule 7862
Peine de mort commuée en Travaux forcés à perpétuité - Voir Justice est faite page 117*

233. **DUBOST** Eugène Edouard¹,

Il est né le 11/01/1849 à Paris (75).
Décédé le 17/06/1901 à Thio (98).
Professions : Fondateur.

¹ *Note Générale : Condamné au Bagne de Nouvelle Calédonie en 1872 - Embarqué le 21 janvierr 1873 sur le "Rhin" arrivée le 23 avril 1873 Matricule 4502 / 2013 / 1172*

234. **DUHOUX** Louis¹,

Décédé le 28/06/1923 à Thio (98).
Professions : 153.

¹ *Note Générale : 1895*

235. **DUMAINE** Auguste Eugène,

Fils de **DUMAINE** Pierre, Charpentier
Né le 29/09/1846 à Chasseneuil-sur-Bonnieure (16).
Décédé le 14/10/1912 à Nouméa (98).
et de **GUESPIN** Joséphine Marie Louise - 323 -
Né le 26/08/1852 à Paris (75).
Décédé le 21/03/1908 à Thio (98).
Il voit le jour le 28/06/1888 à Nouméa (98).
Décédé le 21/04/1913 à Thio (98).

236. **DUMAINE** Clémence Marle,

Fille de **DUMAINE** Charles Henri, Savonnier
Né le 12/07/1829 à Sotteville-lès-Rouen (76).
Décédé le 29/05/1911 à Bourail (98).

Etat des personnes étant Nées où Mariées où décédées où concessionnaires
dans la commune de Thio

et de **BESNARD** Julie Eugénie
Née le 20/06/1834 à Rouen (76).
Décédée le 27/06/1903 à Bourail (98).
Elle est née à Lisieux (14) le 24/11/1865.
Décédée le 12/05/1930 à Thio (98).

Mariée le 26/09/1883 à Bourail (98), avec **BOISSERY** Louis Jules
Il naît à Boursault (51) le 17/10/1860.
Décédé le 05/04/1942 à Nouméa (98).

237. **DUMAINE** Mélanie ¹,

Fille de **DUMAINE** Pierre, Charpentier
Né le 29/09/1846 à Chasseneuil-sur-Bonnieure (16).
Décédé le 14/10/1912 à Nouméa (98).
et de **GUESPIN** Joséphine Marie Louise - 323 -
Né le 26/08/1852 à Paris (75).
Décédé le 21/03/1908 à Thio (98).
Elle voit le jour le 20/10/1894 à Thio (98).
Décédée le 06/01/1973 à Velars-sur-Ouche (21).

Mariée le 31/10/1922 à Nouméa (98), avec **BAVARD** Jules Rémond
Il voit le jour en 1890 .

¹ *Note Générale : Boursière à l'internat de filles de Fonwhary en 1898*

238. **DUMONTEIL** Marguerite ¹,

Fille de **DUMONTEIL** Petronille
Elle naît à Périgueux (24) en 1850.
Décédée le 15/01/1921 à Thio (98).
Professions : Sans.

Unie avec **DAVEREDE** Jean Baptiste
Professions : Tailleur d'habits.

¹ *Note Générale : 1895*

239. **DUMUSSY** Georges ¹,

Il naît le 08/12/1863 à Paris (75).
Décédé le 02/12/1921 à Thio (98).
Professions : Missionnaire mariste.

¹ *Note O'Reilly : DUMUSSY, Georges (1863-1921). -- Missionnaire mariste. Né à Paris le 8 décembre 1863. Profès mariste le 29 juin 1886. Prêtre le 31 mai 1890. Arrive à Nouméa, le 9 décembre 1890 par l'Australien. Sera missionnaire presque toute sa vie à Thio où il meurt à l'hôpital du Nickel le 2 décembre 1921. D'une forte culture mathématique et très doué dans le domaine des applications pratiques, installe matériellement cette mission qu'il avait trouvée très pauvre et dévastée par un cyclone*

240. **DUPONNOIS** Antoine Louis ¹,

Il voit le jour le 24/11/1848 à Saint-Dizier (52).
Décédé le 10/12/1903 à Thio (98).
Professions : Couvreur.

Etat des personnes étant Nées où Mariées où décédées où concessionnaires
dans la commune de Thio

¹ Note Générale : Condamné au bagne de Nouvelle Calédonie en 1873 - Embarqué le 30 septembre 1873 sur le "VAR" qui arrive à Nouméa le 31 janvier 1874 - Matricule n° 5934 / 3127

241. **DURAND** Louis Eugène,

Fils de **DURAND** Jérémiah Gabriel Dit Louis, Stockman

Né le 18/03/1868 à Nouméa (98).

et de **PEGUIN** Adelaide

Née le 17/03/1878 à Rouillé (86).

Décédée le 17/10/1926 à Nouméa (98).

Il voit le jour le 21/11/1906 à Thio (98).

242. **DUTHEL** Jacques ¹,

Il est né à Villefranche-sur-Saône (69) le 05/05/1842.

Décédé le 24/10/1888 à Nouméa (98).

Professions : Tonnelier.

Marié le 17/05/1883 à Thio (98), avec le **MANCHEC** Jeanne Marie - 497 -

Elle voit le jour à Tréglamus (22) le 22/09/1865.

Décédée en 1890 à Thio (98).

¹ Note Générale : Condamné le 17 aout 1867 à 7 ans de travaux forcés pour vol - Embarqué sur "L'Alceste" le 11 avril 1868

Matricule 1701 / 897 / 791 Zone cote H 154.

E

243. **EL HADJ KADDOUR** Phafa Léontine Mohamed Kalifa,

Fille de **MOHAMED BEN KALIFA** El Hadj Kaddour - 567 -, Cultivateur

Né en 1862 à Mascara.

Décédé le 27/07/1933 à Thio (98).

et de **FABRE** Julie Victoire - 248 -

Née le 09/10/1883 à Bourail (98).

Elle voit le jour en 1920 à Thio (98).

Décédée en 2008.



Mariée le 23/08/1941 à Thio (98), avec **DECAQUERAY** Raymond Charles Auguste - 196 -

Il voit le jour à La Foa (98) le 24/11/1911.

244. **EL KHETIRI BEN ALI** ¹,

Il est né à Constantine (Algérie) en 1845.

Décédé le 15/04/1902 à Thio (98).

Professions : Thabb.

¹ Note Générale : condamné en 1866 à perpétuité pour vols - matricules 733

Etat des personnes étant Nées où Mariées où décédées où concessionnaires
dans la commune de Thio

| |
|---|
| 245. ELVILLE Georges ¹ , |
| Décédé le 16/09/1921 à Thio (98). Professions : 604. |
| ¹ Note Générale : 1895 |

| |
|---|
| 246. ESPIÈS Antoinette, |
| Fille de ESPIÈS Antonio, Cultivateur Né le 09/03/1854 à Espagne. Décédé le 19/04/1919 à Pouembout (98). et de DARTAILH Marie Dite Jeanne Née le 15/03/1854 à Saint-Symphorien (33). Elle voit le jour le 06/12/1885 à Koné (98). |
| Mariée le 10/04/1905 à Thio (98), avec MOHAMED ARESKI OU ADOUR Il naît à El kheir - Constantine en 1871. Professions : Commerçant. |
| 5 enfants sont nés de cette union : |
| o ARESKI ou ADOUR Adouda Née le 06/07/1902 à Nouméa (98). Mariée le 25/01/1919 à Nouméa (98) avec ALBANI Louis. Décédée le 04/08/1984 à Nouméa (98). |
| o ARESKI Mohamed Hassen Né le 13/07/1904 à Nouméa (98). Marié le 16/10/1939 à Pouembout (98) avec PETERS Joséphine Dite Jessie. Décédé le 27/08/1988 à Nouméa (98). |
| o ARESKI El Hamoussine Né le 05/08/1906 à Pouembout (98). |
| o ARESKI Fatima Née le 14/04/1908 à Pouembout (98). Unie avec SARRAMEGNA Aldonce Maruis. |
| o ARESKI Alina Mohamed Née le 27/01/1912 à Pouembout (98). Unie avec NICOLI Alexandre. Décédée le 18/01/2001 à Nouméa (98). |

5 Enfants

- ARESKI ou ADOUR Adouda (° 1902 + 1984)
- ARESKI Mohamed Hassen (° 1904 + 1988)
- ARESKI El Hamoussine (° 1906)
- ARESKI Fatima (° 1908)
- ARESKI Alina Mohamed (° 1912 + 2001)

| |
|--|
| 247. EZONEN Mathurin François ¹ , |
| Il est né le 15/02/1844 à Saint-Brandan (22). Décédé le 15/04/1903 à Thio (98). Professions : Marin. |
| ¹ Note Générale : Condamné au bagne en Nouvelle Calédonie en 1865 Matricule 1559 / 185 / 124 |

Etat des personnes étant Nées où Mariées où décédées où concessionnaires
dans la commune de Thio

F

248. **FABRE** Julie Victoire,

Fille de **FABRE** Etienne Hippolyte Henri Louis, Charretier

Né le 03/01/1840 à Cabasse (83).

Décédé le 01/06/1901 à Ile Nou (98).

et de **JOUBERT** Marie Victorine, Servante

Née le 20/11/1848 à Saint-Juire-Champgillon (85).

Elle naît à Bourail (98) le 09/10/1883.



Mariée le 13/09/1899 à Bourail (98), avec **CYRODE** Auguste

Il voit le jour à Vesoul (70) le 19/11/1864.

Professions : Employé.

Mariée le 28/11/1925 à Thio (98), avec **MOHAMED BEN KALIFA** El Hadj Kaddour - 567 -

Il est né à Mascara en 1862.

Décédé le 27/07/1933 à Thio (98).

Professions : Cultivateur.

11 enfants sont nés de cette union :

o **HADJ KADDOUR KALIFA** Pascal

Né le 12/04/1903 à Bourail (98).

Décédé le 05/11/1904 à Nouméa (98).

o el **HADJ KADDOUR** Mustapha - 339 -

o **HADJ KADDOUR KALIFA** Pascal

Né le 04/10/1905 à Bourail (98).

Uni avec **CHEVAL** Marie.

Décédé le 14/09/1972 à Nouméa (98).

o **HADJ KADDOUR KALIFA** Marie

Née le 06/07/1907 à Bourail (98).

Mariée le 22/03/1930 à Païta (98) avec **BERNANOS** Henri Dit Titi.

Décédée le 09/03/1997 à Nouméa (98).

o **HADJ KADDOUR** Amar

Né le 08/04/1910 à Bourail (98).

o **MOHAMED KALIFA** Salem - 569 -

o **KADDOUR** Zora Rose - 403 -

o **HADJ KADDOUR** Yamina Suzanne Dite Mina - 340 -

o **HADJ KADDOUR** Marcel Kuider - 338 -

o **EL HADJ KADDOUR** Phafa Léontine Mohamed Kalifa - 243 -

o **KADDOUR** Rosette Louise Fatma Dite Douda - 402 -

11 Enfants

- HADJ KADDOUR KALIFA Pascal (° 1903 + 1904)

- el HADJ KADDOUR Mustapha - 339 - (° 1904 + 1950)

- HADJ KADDOUR KALIFA Pascal (° 1905 + 1972)

- HADJ KADDOUR KALIFA Marie (° 1907 + 1997)

- HADJ KADDOUR Amar (° 1910)

Etat des personnes étant Nées où Mariées où décédées où concessionnaires
dans la commune de Thio

- MOHAMED KALIFA Salem - 569 - (° 1912 + 1987)
 - KADDOUR Zora Rose - 403 - (° 1914 + 1997)
 - HADJ KADDOUR Yamina Suzanne Dite Mina - 340 - (° 1916 + 1998)
 - HADJ KADDOUR Marcel Kuider - 338 - (° 1918 + 1998)
 - EL HADJ KADDOUR Phafa Léontine Mohamed Kalifa - 243 - (° 1920 + 2008)
 - KADDOUR Rosette Louise Fatma Dite Douda - 402 - (° 1923)

Petit-enfant

- BERNANOS Sylvain

249. **FABRE** Louis Pierre,

Fils de **FABRE** Louis Achile, Gardien
 Né le 23/02/1858 à Montpellier (34).
 et de **BOUREPAUX** Fanny Magdeleine
 Il est né à Thio (98) le 29/08/1894.
 Professions : Mecanicien.

250. **FACIO** Aïda,

Fille de **FACIO** Georges, Marin - Capitaine de navire
 Né le 16/03/1840 au Pirée (Grèce).
 Décédé le 13/08/1898 à Nouméa (98).
 et de **THIERRY** Céline Alphonsina, Couturiere
 Née le 15/06/1856 à Rethondes (60).
 Décédée le 25/08/1935 à Nouméa (98).
 Elle voit le jour le 01/11/1889 à Nouméa (98).
 Décédée le 24/01/1966 à Marseille (13).

Mariée le 07/02/1907 à Thio (98), avec **DEMICHELIS** Louis Paul Marc
 Il voit le jour à Cuers (83) le 26/04/1861.
 Professions : Employé de commerce.

4 enfants sont nés de cette union :

- o **DEMICHELIS** Louise Célinethérèse - 201 -
- o **DEMICHELIS** Paul Georges Antoine - 202 -
- o **DEMICHELIS** Marguerite Georgette Antoinette
 Née le 11/08/1911 à Canala (98).
- o **DEMICHELIS** Marc Fernand
 Né le 31/01/1915 à Nouméa (98).
 Décédé le 29/01/1974 à Marseillan (34).

4 Enfants

- **DEMICHELIS** Louise Célinethérèse - 201 - (° 1908)
 - **DEMICHELIS** Paul Georges Antoine - 202 - (° 1909)
 - **DEMICHELIS** Marguerite Georgette Antoinette (° 1911)
 - **DEMICHELIS** Marc Fernand (° 1915 + 1974)

251. **FACIO** Julia,

Fille de **FACIO** Georges, Marin - Capitaine de navire
 Né le 16/03/1840 au Pirée (Grèce).
 Décédé le 13/08/1898 à Nouméa (98).
 et de **THIERRY** Céline Alphonsina, Couturiere

Etat des personnes étant Nées où Mariées où décédées où concessionnaires
dans la commune de Thio

| |
|---|
| Née le 15/06/1856 à Rethondes (60). Décédée le 25/08/1935 à Nouméa (98). Elle est née à Nouméa (98) le 08/11/1887. Décédée le 01/10/1946 à Nouméa (98). |
| Mariée le 11/02/1911 à Thio (98), avec COMBEAUVERT Emile Jules Marie - 165 - Il est né à Oran (Algérie) le 27/10/1858. Décédé le 02/12/1911 à Thio (98). Professions : Brigadier poseur PLM. |
| 3 enfants sont nés de cette union : |
| o COMBEAUVERT Émilie Hélène - 166 - |
| o COMBEAUVERT Alphonse Auguste - 164 - |
| o COMBEAUVERT Juliette Germaine - 167 - |
| Unie avec CRÉVISSIER Victor Lucien Il naît le 03/02/1876 à Reims (51). |
| 2 enfants sont nés de cette union : |
| o CREVISSIER Lucienne Georgette Céline - 185 - |
| o CRÉVISSIER Georges - 184 - |
| Mariée le 06/12/1915 à Thio (98), avec HELLOUIN Pierre Jules Auguste Albert - 360 - Il est né au Theil-Bocage (14) le 11/01/1876. Décédé le 15/12/1944 à Thio (98). Professions : Domestique. |
| 5 enfants sont nés de cette union : |
| o HELLOUIN Albert Pierre - 358 - |
| o HELLOUIN Albertine Céline - 359 - |
| o HELLOUIN Simone Augustine Née en 1918. Unie avec CORDIER Georges Edouard. |
| o HELLOUIN Henri Né le 04/09/1918. Uni avec FONTAINE Suzanne Léonie Victorine. Décédé en 1991 à Nouméa (98). |
| o HELLOUIN Daniel Marc Né en 1920. Uni avec EBSTEIN Marise Jeanine Paulette. |

10 Enfants

- CREVISSIER Lucienne Georgette Céline - 185 - (° 1905 + 1975)
- CRÉVISSIER Georges - 184 - (° 1907 + 1975)
- COMBEAUVERT Émilie Hélène - 166 - (° 1909 + 1993)
- COMBEAUVERT Alphonse Auguste - 164 - (° 1909 + 1990)
- COMBEAUVERT Juliette Germaine - 167 - (° 1912 + 2015)
- HELLOUIN Albert Pierre - 358 - (° 1915 + 1991)
- HELLOUIN Albertine Céline - 359 - (° 1916 + 2013)
- HELLOUIN Simone Augustine (° 1918)
- HELLOUIN Henri (° 1918 + 1991)
- HELLOUIN Daniel Marc (° 1920)

252. **FACON** Louis Emile,

Fils de **FACON** Ernest Louis, Imprimeur
Né le 13/01/1873 à Vincennes (94).
et de **NICOLEAU** Emilie

Etat des personnes étant Nées où Mariées où décédées où concessionnaires
dans la commune de Thio

| |
|---|
| <p>Née le 27/05/1887 à Houaïlou (98). Décédée le 05/05/1942 à Nouméa (98). Il est né le 05/06/1902 à Thio (98). Décédé le 24/07/1963 à Nouméa (98).</p> |
| <p>Marié le 30/01/1930 à Nouméa (98), avec SAADI Louise Amina Elle voit le jour le 05/07/1912 à Bourail (98). Décédée le 26/08/1999 à Nouméa (98).</p> |
| <p>8 enfants sont nés de cette union :</p> |
| <p>o FACON Jeanne Liliane Née le 19/10/1931 à Nouméa (98). Mariée le 26/10/1950 à Nouméa (98) avec POUZAT Henri Gabriel Eugène.</p> |
| <p>o FACON Eugène Georges Albert Né le 25/09/1934 à Nouméa (98).</p> |
| <p>o FACON Alain Donald Henri Né le 12/06/1937 à Nouméa (98). Uni avec BROUNOU Nadia Émelie Louise.</p> |
| <p>o FACON Valérie Jeanne Louise Née le 05/06/1938 à Nouméa (98).</p> |
| <p>o FACON Jacky Edouard Robert Né le 03/07/1945 à Nouméa (98). Uni avec ROMAN Oricia.</p> |
| <p>o FACON Rita Marie Thérèse Née le 05/07/1946 à Nouméa (98).</p> |
| <p>o FACON Sylvain Ulysse Robert Né le 23/07/1950 à Nouméa (98).</p> |
| <p>o FACON José Né le 16/03/1957 à Nouméa (98). Marié le 11/09/1989 avec STANISIC Yvette Aline.</p> |

8 Enfants

- FACON Jeanne Liliane (° 1931)
- FACON Eugène Georges Albert (° 1934)
- FACON Alain Donald Henri (° 1937)
- FACON Valérie Jeanne Louise (° 1938)
- FACON Jacky Edouard Robert (° 1945)
- FACON Rita Marie Thérèse (° 1946)
- FACON Sylvain Ulysse Robert (° 1950)
- FACON José (° 1957)

3 Petits-enfants

- FACON Livie
- FACON Kemuel (° 1989)
- FACON Jason (° 1989)

253. **FAIVRE** Marc Paul Antoine,

Fils de **FAIVRE** Charles Philippe

Né le 24/01/1868 à Fêche-l'Église (90).

Décédé le 28/02/1933 à Nouméa (98).

et de **MONCHOVET** Françoise

Née le 02/12/1870 à Lyon (69).

Décédée le 24/05/1921 à Nouméa (98).

Il est né à Nouméa (98) le 30/09/1908.

Etat des personnes étant Nées où Mariées où décédées où concessionnaires
dans la commune de Thio

| |
|---|
| Décédé le 30/05/1993 à Nouméa (98). |
| Marié le 17/07/1937 à Thio (98), avec SANTACROCE Clémentine Gabrielle Marie - 767 - Il naît à Thio (98) le 25/12/1918. Décédé le 15/04/2000. |

| |
|---|
| 254. FALATIEU Joséphine, Fille de FALATIEU Denis Vincent, Surveillant militaire au pénitencier agricole Né le 18/01/1836 à Lyon (69). Décédé le 03/12/1891 à Kouaoua (98). et de CAPETA Mélina Chapemoin Née en 1865 à Houaïlou (98). Elle naît le 10/04/1888 à Thio (98). Décédée le 01/05/1942 à Canala (98). |
| Mariée le 13/10/1906 à Kouaoua (98), avec SCHMID Hans ; <u>Frédéric</u> Il voit le jour le 20/12/1877 à Ponérihouen (98). Décédé le 14/11/1909 à Koné (98). |
| 2 enfants sont nés de cette union : |
| o SCHMID Marcelle Née le 26/10/1907 à Koumac (98). Mariée le 08/09/1917 à Kouaoua (98) avec NICHOLLS Benjamin James. Décédée le 03/07/2002 à Nouméa (98). |
| o SCHMID Marthe Cécile Née le 26/10/1909 à Koné (98). Mariée le 01/12/1928 à Canala (98) avec FERE Bertrand Raymond. Décédée le 17/12/1997 à Nouméa (98). |
| Mariée le 08/09/1917 à Kouaoua (98), avec NICHOLLS Benjamin James Il naît le 14/04/1888 à Canala (98). Décédé le 18/09/1956 à Nouméa (98). |
| 10 enfants sont nés de cette union : |
| o NICHOLLS James Benjamin Né le 22/07/1913 à Kouaoua (98). Décédé le 12/02/1915 à La Foa (98), Koindé. |
| o NICHOLLS Laure Adèle Dite Laurette Née le 28/01/1916 à La Foa (98). Mariée le 12/08/1933 à Canala (98) avec FERE Ernest Eugène. Décédée le 03/11/1987 à Nouméa (98). |
| o NICHOLLS André Lucien - 614 - |
| o NICHOLLS Armand Alphonse Né le 13/09/1920 à Bouloupari (98). |
| o NICHOLLS Max Rordorf Né le 12/09/1922 à Bouloupari (98). Marié le 26/03/1948 à Nouméa (98) avec POULAIN Marcelle Emilie. Décédé le 31/03/1999 à Nouméa (98). |
| o NICHOLLS Robert Dit Bob Né le 21/11/1924 à Canala (98). Marié le 19/05/1956 à Canala (98) avec SAKAMOTO Francine. Décédé le 17/02/1961. |
| o NICHOLLS Willaim Auguste Né le 15/10/1926 à Canala (98). Marié le 18/09/1948 à Canala (98) avec CANEL Rose. Décédé le 10/09/1994 à Nouméa (98). |
| o NICHOLLS Yolande |

Etat des personnes étant Nées où Mariées où décédées où concessionnaires
dans la commune de Thio

| |
|---|
| <p>Née en 1928. Mariée le 31/12/1959 à Nouméa (98) avec GRASSI Charles. Mariée le 31/12/1959 à Nouméa (98) avec GRASSI Charles Emile.</p> |
| <p>o NICHOLLS Lina Née le 09/12/1930 à Canala (98). Mariée le 14/08/1948 à Canala (98) avec DE GRELAN Henri.</p> |
| <p>o NICHOLLS Benjamin Né le 31/03/1933 à Canala (98). Décédé le 07/04/2006 à Nouméa (98).</p> |

12 Enfants

- SCHMID Marcelle (° 1907 + 2002)
- SCHMID Marthe Cécile (° 1909 + 1997)
- NICHOLLS James Benjamin (° 1913 + 1915)
- NICHOLLS Laure Adèle Dite Laurette (° 1916 + 1987)
- NICHOLLS André Lucien - 614 - (° 1918 + 1933)
- NICHOLLS Armand Alphonse (° 1920)
- NICHOLLS Max Rordorf (° 1922 + 1999)
- NICHOLLS Robert Dit Bob (° 1924 + 1961)
- NICHOLLS Willaim Auguste (° 1926 + 1994)
- NICHOLLS Yolande (° 1928)
- NICHOLLS Lina (° 1930)
- NICHOLLS Benjamin (° 1933 + 2006)

41 Petits-enfants

- NICHOLLS Florence (° 1928)
- NICHOLLS Edme (° 1931 + 2001)
- NICHOLLS Amanda (° 1935)
- FERE Raymond (° 1928 + 1988)
- FERE Maxime (° 1930 + 1956)
- FERE Roger (° 1932 + 2006)
- FERE Bernadette - 256 - (° 1934)
- FERE Gaëtane (° 1935)
- FERE Laurence (° 1936)
- FERE Astrid (° 1938)
- FERE Eliane (° 1939)
- FERE André (° 1947)
- FERE René (° 1954)
- NICHOLLS Maxienne (° 1944)
- NICHOLLS Patrick (° 1951)
- NICHOLLS Karleen (° 1959)
- NICHOLLS Lolita (° 1951)
- NICHOLLS Armand Robert Jean (° 1954)
- NICHOLLS Graziella (° 1955)
- NICHOLLS Eric (° 1957)
- NICHOLLS Meryll (° 1959)
- NICHOLLS Gladys (° 1960)
- SIBILLE Michelle
- NICHOLLS Florianne (° 1961)
- NICHOLLS Miguel (° 1949)
- NICHOLLS Geël (° 1950 + 1995)
- NICHOLLS Daniel (° 1952)
- NICHOLLS Lydia (° 1954)
- NICHOLLS Marie France (° 1950)
- NICHOLLS Henri (° 1953 + 2013)
- NICHOLLS Ghislaine
- GRASSI Dominique (° 1955)
- GRASSI Yolande (° 1956 + 1959)

Etat des personnes étant Nées où Mariées où décédées où concessionnaires
dans la commune de Thio

- GRASSI Charles (° 1957)
- GRASSI André (° 1959)
- GRASSI Robert (° 1961)
- GRASSI Dominique
- GRASSI Charles
- GRASSI Yolande
- GRASSI André
- GRASSI Robert

59 Arrières-petits-enfants

- CRUEL Marc
- CRUEL Joséphine

- OLIVO Micheline
- OLIVO Philippe
- OLIVO Christian
- NICHOLLS Diane
- BONHOMME Grégory
- FERE Patrick (° 1953)
- FERE Linda (° 1955)
- FERE Ghislaien
- FERE Béatrice (° 1967)
- FERE Yvannick (° 1969)
- FERE Miguel (° 1970)
- FERE Carmen (° 1951)
- FERE Wilfried (° 1953)
- NAVARRE Fabienne (° 1965)
- CASARILI Luis Miguel (° 1955)
- CASARILI Juan Max (° 1957)
- CASARILI Christophe (° 1963)
- CASARILI Frédéric (° 1966)
- SERRE Enrique (° 1958)
- SERRE Arlène (° 1959)
- SERRE Yvannick (° 1961)
- CALÉ Philippe (° 1965)
- CALÉ PATRICK (° 1968)
- REBOUL Luc (° 1962)
- REBOUL Laure (° 1963)
- FERE Eric (° 1972)
- FERE Franck (° 1975)
- FERE Stella (° 1976)
- FERE Patrice (° 1974)
- FERE Elodie (° 1988)
- FERE Audrey (° 1990)
- JACQUES Virginie
- JACQUES Muriel
- NICHOLLS Erika
- NICHOLLS Kathyn
- NICHOLLS Kynley
- NICHOLLS Karryl
- KASPEN Karen
- MATHIEU Bruno
- NICHOLLS Steeve
- NICHOLLS Stella
- NICHOLLS Kevin
- NICHOLLS Lindsey
- MAILLET Cédric (° 1982)
- BACINO Audrey (° 1985)
- LANAU Linda
- LANAU Gérard
- NICHOLLS Vanessa

Etat des personnes étant Nées où Mariées où décédées où concessionnaires
dans la commune de Thio

- NICHOLLS Erika
- NICHOLLS Ken
- NICHOLLS Béatrice
- NICHOLLS Mike
- NICHOLLS Kathleen
- NICHOLLS Nancy
- SALAÛN Christophe
- SALAÛN Frantz
- GUERN Bryan

255. **FECI Jules Cyprien** ¹,

Il voit le jour le 05/09/1858 à Marseille (13).

Décédé le 21/03/1928 à Thio (98).

Professions : carrossier.

Marié le 16/06/1904 à Nouméa (98), avec **VIAUD Léontine**

Elle est née le 14/10/1875 à Ponérihouen (98).

¹ *Note Générale : Condamné le 16 aout 1880 à 6 ans de travaux forcés et 5 ans de surveillance pour vol qualifié - Embarqué sur le "Tage" le 9 février 1881 - Matricules - 12391 / 4521 / 2087 ANOM H 159*

256. **FERE Bernadette**,

Fille de **FERE Bertrand Raymond**

Né le 06/06/1904 à Canala (98).

Décédé en 1982 à Nouméa (98).

et de **SCHMID Marthe Cécile**

Née le 26/10/1909 à Koné (98).

Décédée le 17/12/1997 à Nouméa (98).

Elle naît à Thio (98) le 19/06/1934.

Unie avec **NAVARRE Francis**

Il voit le jour en 1927.

Décédé en 1988.

1 enfant est né de cette union :

o **NAVARRE Fabienne**

Née en 1965.

Unie avec **GROS** .

Enfant

- NAVARRE Fabienne (° 1965)

257. **FERE Claude**,

Fils de **FERE Daniel Henri**

Né le 11/04/1906 à Canala (98).

Décédé le 14/01/1999 à Farino (98).

et de **JANISEL Edmée**

Née le 02/01/1917 à Nouméa (98).

Décédée le 09/11/1990 à Canala (98).

Décédé le 02/08/1901 à Bourail (98).

Etat des personnes étant Nées où Mariées où décédées où concessionnaires
dans la commune de Thio

| |
|---|
| Il naît à Canala (98) le 28/12/1939. |
| Marié le 17/04/1963 à Thio (98), avec AUGÉ Michèle Elle naît en 1942. |
| 3 enfants sont nés de cette union : |
| o FERE Jean-Pierre Né en 1964. |
| o FERE Nathalie Née en 1967. |
| o FERE Marie Danielle Née en 1969. |

3 Enfants

- FERE Jean-Pierre (° 1964)
- FERE Nathalie (° 1967)
- FERE Marie Danielle (° 1969)

258. **FÉRON** Nicolas Thimothée¹,

Il voit le jour à Sorbey (55) le 19/02/1836.
Décédé le 02/09/1884 à Thio (98).
Professions : Cordonnier.

¹ *Note Générale : condamné le 3 janvier 1876 par la cour d'assises de Saint Michel à 8 ans de travaux forcés pour vols - Matricule 8279*

259. **FERRERI** Dominique Antoine Napoléon,

Fils de **FERRERI** Dominique, Surveillant militaire
Né le 10/05/1861 à Ajaccio (2A).
et de **VICO** Angèle - 910 -
Née le 20/03/1864 à Ajaccio (2A).
Décédée le 17/11/1892 à Thio (98).
Il voit le jour à Thio (98) le 17/09/1891.
Décédé le 29/12/1949 à Calvi (2B).

260. **FERRY** Marthe Berthe Alice,

Fille de **FERRY** Georges, Boucher
Né le 09/02/1860 à Laon (02).
Décédé en 1919.
et de **BEAUDOIN** Marie
Née le 04/09/1872 à Moindou (98).
Décédée le 16/02/1955 à Nouméa (98).
Elle naît le 02/06/1895 à Ponérihouen (98).
Décédée le 14/01/1959 à Nouméa (98).

Mariée le 30/12/1916 à Thio (98), avec **le van N'GON** Dit Lingon
Il voit le jour en 1886 à Hanoi (Viet Nam).
Décédé en 1960.
Professions : Mecanicien.

4 enfants sont nés de cette union :

- o **le van N'GON** Henriette Marie Georgette - 595 -

Etat des personnes étant Nées où Mariées où décédées où concessionnaires
dans la commune de Thio

| |
|--|
| o le van N'GON Antoinette - 593 - |
| o le van N'GON Georges Edmond Lingon - 594 - |
| o le van N'GON Marcelle Francine - 596 - |

| |
|---|
| 4 Enfants |
| - le van N'GON Henriette Marie Georgette - 595 - (° 1915 + 1996) - le van N'GON Antoinette - 593 - (° 1917 + 1990) - le van N'GON Georges Edmond Lingon - 594 - (° 1918 + 1988) - le van N'GON Marcelle Francine - 596 - (° 1921 + 1980) |

| |
|--|
| 261. FESSARD Catherine, |
| Elle naît le 27/08/1969 à Thio (98). |
| Mariée le 20/04/1990 à Kouaoua (98), avec LECOURIEUX Franck Edouard Felix Il naît le 12/12/1964 à Nouméa (98). |
| 3 enfants sont nés de cette union : |
| o LECOURIEUX Jodye Lucienne Chantal Née le 03/11/1990 à Nouméa (98). Unie avec SOULAS Brian Charles Henri. |
| o LECOURIEUX Mégane Née le 12/12/1992 à Nouméa (98). |
| o LECOURIEUX Mael Jacques Edouard Né le 05/02/2004 à Nouméa (98). |

| |
|--|
| 3 Enfants |
| - LECOURIEUX Jodye Lucienne Chantal (° 1990) - LECOURIEUX Mégane (° 1992) - LECOURIEUX Mael Jacques Edouard (° 2004) |
| Petit-enfant |
| - SOULAS Kinsley Catherine Sylvana (° 2016) |

| |
|--|
| 262. FESSARD Robert Camille Marie, |
| Fils de FESSARD Louis Alexandre Francois Né le 21/05/1878 à Nouméa (98). Décédé le 08/02/1943 à Nouméa (98). et de ROLLAND Marie Ida Léonie Edmée Née le 22/06/1887 à Fort-de-France (972). Décédée le 15/06/1952 à Nouméa (98). Il voit le jour à Nouméa (98) le 22/01/1916. Décédé le 05/09/2014 à Nouméa (98). |
| Marié le 02/04/1937 à Thio (98), avec le van N'GON Antoinette - 592 - Elle voit le jour le 19/08/1917 à Thio (98). Décédée le 19/01/1980 à Sydney (Australie). |
| Marié le 04/03/1986 au Mont-Dore (98), avec CHEVALIER Denise Hélène Elle est née en 1921 . Décédée le 30/03/2022 à Nouméa (98). |

Etat des personnes étant Nées où Mariées où décédées où concessionnaires
dans la commune de Thio

263. **FESSELIER** Maryse Annie Claudine,

Fille de **FESSELIER** Paul Jean

Né vers 1935.

et de **ALBANI** Raymonde Isabelle Marie

Née vers 1935.

Elle voit le jour à Thio (98) le 10/11/1959.

Mariée le 07/08/1981 à Thio (98), avec **VELAYOUDOM** Jean-Yves René Marie - 896 -

Il voit le jour le 02/01/1958 à Bourail (98).

3 enfants sont nés de cette union :

o **VELAYOUDOM** Laurent Yves Yvon

Né le 09/12/1979 à Nouméa (98).

o **VELAYOUDOM** Jérôme Paul René

Né le 08/11/1982 à Nouméa (98).

o **VELAYOUDOM** Sébastien Victor Jean-Yves

Né le 15/04/1990 à Nouméa (98).

3 Enfants

- **VELAYOUDOM** Laurent Yves Yvon (° 1979)

- **VELAYOUDOM** Jérôme Paul René (° 1982)

- **VELAYOUDOM** Sébastien Victor Jean-Yves (° 1990)

264. **FIGEL** Emilie Charlotte Marie,

Elle est née en 1922.

Décédée le 18/03/2014 à Nouméa (98).

Professions : Agrégée de l'Université.

Mariée le 21/12/1945 à Thio (98), avec **SOURY-LAVERGNE** Camille - 832 -

Il est né le 10/03/1906 à Poindimié (98).

Décédé le 03/03/1987 à Paris 20° (75).

265. **FIORI** Paul Raphael,

Fils de **FIORI** Raphael, Juge de paix

Né en 1867.

et de **NARDIN** Laure Marie Louise, Institutrice à l'internat de La Foa

Née le 18/01/1865 à Nouméa (98).

Décédée à Nouméa (98).

Il est né le 20/08/1905 à Thio (98).

Professions : Géomètre.



Uni avec **JANISEL** Alice

Elle voit le jour le 13/02/1913 à Nouméa (98).

Décédée en 1981.

266. **FIRBACH** Gabriel¹,

Etat des personnes étant Nées où Mariées où décédées où concessionnaires
dans la commune de Thio

| |
|--|
| <p>Il naît en 1838 à Montargis (45). Décédé le 16/11/1886 à Thio (98). Professions : Journalier.</p> <p>¹ <i>Note Générale : Condamné aux travaux forcés en Nouvelle Calédonie en 1869 - Embarqué sur la "Sibylle" le 20 janvier 1870 - Matricule 2664 / 828 / 371 / 1208</i></p> |
|--|

| |
|--|
| <p>267. FIRMIN Adolphe Joseph ¹,</p> <p>Il voit le jour à Paris 11° (75) le 19/04/1861. Décédé le 22/08/1891 à Thio (98). Professions : Couvreur.</p> <p>¹ <i>Note Générale : condamné le 5 février 1887 par la cour d'assises de la Seine à 4 mois de prison et a la relégation pour infraction a l'interdit de séjour - Matricule 450</i></p> |
|--|

| |
|---|
| <p>268. FIRMIN Louis Auguste Charles François ¹,</p> <p>Il voit le jour à Saonnet (14) en 1844. Décédé le 24/01/1885 à Thio (98). Professions : Journalier.</p> <p>¹ <i>Note Générale : condamné le 27 février 1875 à Caen, à 8 ans de travaux forcés pour vols - Matricule 7577</i></p> |
|---|

| |
|--|
| <p>269. FLEURION Jean ¹,</p> <p>Décédé le 03/07/1924 à Thio (98). Professions : 605.</p> <p>¹ <i>Note Générale : 1885</i></p> |
|--|

| |
|---|
| <p>270. FONTENAY Marie Louise,</p> <p>Elle naît à Thio (98) le 05/11/1909. Décédée le 15/10/1988 à Saint-André-de-la-Roche (06).</p> <p>Mariée le 16/04/1937 à Lille (59), avec RAPADZI Albert Maurice Joseph - 707 - Il naît à Thio (98) le 03/11/1895. Professions : Ingénieur des Mines. Décédé le 17/01/1983 à Saint-Raphaël (83).</p> <p>1 enfant est né de cette union :</p> <ul style="list-style-type: none"> o RAPADZI Jacqueline Née en 1941. |
|---|

| |
|-------------------------------|
| Enfant |
| - RAPADZI Jacqueline (° 1941) |

| |
|---|
| <p>271. FOUKOUSHO Shikanosouké ¹,</p> <p>Il naît à Wakayama (Japon) . Décédé en 1902 à Thio (98).</p> <p>¹ <i>Note Générale : Embarqué vers la Calédonie sur le SHINANO-MARU en septembre 1900</i></p> |
|---|

Etat des personnes étant Nées où Mariées où décédées où concessionnaires
dans la commune de Thio

272. **FOULLIER** René ¹,

Il naît le 30/11/1833 à Melay (71).

Décédé le 03/10/1894 à Thio (98).

Professions : Dorreur.

¹ Note Générale : Condamné au Bagne de Nouvelle Calédonie en 1871 - Embarqué le 21 janvierr 1873 sur le "Rhin" arrivée le 23 avril 1873 Matricule 4327 / 3141

273. **FOURDRIN** Charles Victor ¹,

Il naît à Dieppe (76) le 22/11/1849.

Décédé le 01/01/1906 à Thio (98).

Professions : Journalier.

¹ Note Générale : condamné au bagne de Nouvelle Calédonie en 1868 Matricule n° 2377 / 1346

274. **FOURNERON** Lucien Joseph François ¹,

Il naît à Saint-Vallier (26) le 11/10/1855.

Décédé le 01/02/1886 à Thio (98).

Professions : Cordonnier.

¹ Note Générale : Condamné au bagne de Nouvelle Calédonie en 1874 - Embarqué sur "La Garonne" le 11 décembre 1874 et arrivé à Nouméa le 12 mars 1875 - Matricule n° 7091 / 2830

275. **FRICOTTÉ** Vicent Auguste Magloire ¹,

Fils de **FRICOTTÉ** Barthélémy

Né le 17/07/1791 à Mézières-sur-Seine (78).

Décédé le 25/11/1858 à Mantes-la-Jolie (78).

et de **ENOT** Maximilienne Victoire

Née le 25/03/1797 à Breuil-Bois-Robert (78).

Décédée le 07/05/1860 à Mantes-la-Jolie (78).

Il naît le 22/01/1834 à Épône (78).

Décédé le 16/12/1891 à Thio (98).

Marié vers 1867 à Nouméa (98), avec **CHATET** Claire Josephe

Elle est née le 12/01/1824 à Saint-Omer (62).

Décédée le 03/02/1869 à Verneuil-sur-Avre (27).

1 enfant est né de cette union :

o **FRICOTTÉ** Joséphine Berthe

Née le 04/11/1868 à Verneuil-sur-Avre (27).

Décédée le 05/11/1868 à Verneuil-sur-Avre (27).

Marié le 30/06/1869 à Verneuil-sur-Avre (27), avec **RONDEL** Constance Victoire Aimé

Elle naît à Verneuil-sur-Avre (27) le 30/11/1848.

Décédée le 26/06/1878 à Bouloupari (98).

5 enfants sont nés de cette union :

o **FRICOTTÉ** Louise Aimée Augustine

Née le 18/03/1870 à Verneuil-sur-Avre (27).

Décédée le 24/03/1870 à Verneuil-sur-Avre (27).

Etat des personnes étant Nées où Mariées où décédées où concessionnaires
dans la commune de Thio

| |
|---|
| o FRICOTTÉ Augustine Appoline Née le 04/05/1871 à Verneuil-sur-Avre (27). Décédée le 26/06/1878 à Bouloupari (98). |
| o FRICOTTÉ Vincent Pierre Né le 08/08/1873 à Bouloupari (98). Décédé le 26/06/1878 à Bouloupari (98). |
| o FRICOTTÉ Louise Née le 01/10/1875 à Bouloupari (98). Décédée le 26/06/1878 à Bouloupari (98). |
| o FRICOTTÉ Louis René Né le 08/04/1878 à Boulouparis (98). Décédé le 26/06/1878 à Bouloupari (98). |
| Marié le 22/01/1880 à Païta (98), avec MILLE Eugénie Elle est née à Paris Xii le 29/07/1845. Décédée le 01/07/1895 à Païta (98). |
| 4 enfants sont nés de cette union : |
| o FRICOTTÉ Vincent Léon Né le 30/07/1880 à Bouloupari (98). Marié le 03/08/1907 à Kaala-Gomen (98) avec VACHER Trérèse Albertine. Décédé le 14/04/1957 à Nouméa (98). |
| o FRICOTTÉ Jeanne Léonie Née le 29/12/1882 à Nouméa (98). Mariée le 27/12/1902 à Moindou (98) avec SOULARD Joseph. Décédée le 28/03/1808 à La Foa (98). |
| o FRICOTTÉ Louis Vincent Né le 02/03/1886 à Païta (98). Marié le 03/07/1940 à Koné (98) avec HENRIOT <u>Félicité</u> Anna. Décédé le 28/01/1958 à Nouméa (98). |
| o FRICOTTÉ Auguste Patrick Joseph Né le 21/06/1888 à Nouméa (98). Marié le 24/12/1921 à Poya (98) avec MERCIER Jeanne. Décédé le 26/09/1952 à Nouméa (98). |
| ¹ <i>Note Générale : Mme Fricotté et ses quatre enfants ont été tués. M. Fricotté était absent; c'est à cette circonstance qu'il doit son salut. On avait répandu le bruit que M. Degueudre avait été assassiné sur l'habitation. Comment expliquer alors la présence de son cadavre à l'hôtel Mostini? On suppose que, blessé chez M. Fricotté, il aura eu assez de forces pour gagner, à cheval ou à pied, l'hôtel Mostini, où il pensait peut-être pouvoir se défendre avec les personnes qui y demeuraient. Quel coup pour sa famille qui a quitté Nouméa par le courrier de juin. La sauvagerie des canaques s'est surpassée sur cette habitation. On donnait tout d'abord un détail auquel tout le monde refusait de croire, tellement il dépasse tout ce qu'on peut imaginé de plus horrible. Les monstres ont ouvert le ventre à Mme Fricotté et y ont déposé, après l'avoir tué, un enfant âgé de six semaines. Et il y a des gens qui osent, en présence de pareils faits parlé de principes et de miséricorde? L'un des assassins de la famille Fricotté a promptement expié son crime. En effet, en visitant les stations de Bouloupari, les volontaires partis dans la nuit du 26 au 27, auquel s'est joint M. Fricotté lui-même, ont trouvé dans la maison de Mme Bull un canaque qui se livrait tranquillement au pillage. A la vue des cavaliers, il s'est emparé d'un revolver placé à côté de lui et a visé. Heureusement il avait laissé la baguette dans le canon et malgré ses efforts il n'a pu se servir de son arme. Il l'a alors jetée à terre et s'est jeté sur un casse-tête, en disant que c'était lui qui avait assassiné la famille Fricotté. On a fait feu sur lui et il a été tué.</i> |

10 Enfants

- FRICOTTÉ Joséphine Berthe (° 1868 + 1868)
- FRICOTTÉ Louise Aimée Augustine (° 1870 + 1870)
- FRICOTTÉ Augustine Appoline (° 1871 + 1878)
- FRICOTTÉ Vincent Pierre (° 1873 + 1878)
- FRICOTTÉ Louise (° 1875 + 1878)
- FRICOTTÉ Louis René (° 1878 + 1878)
- FRICOTTÉ Vincent Léon (° 1880 + 1957)
- FRICOTTÉ Jeanne Léonie (° 1882 + 1808)

Etat des personnes étant Nées où Mariées où décédées où concessionnaires
dans la commune de Thio

- FRICOTTÉ Louis Vincent (° 1886 + 1958)
- FRICOTTÉ Auguste Patrick Joseph (° 1888 + 1952)

3 Petits-enfants

- SOULARD Jeanne Léonie Eugénie (° 1904 + 1908)
- SOULARD Eugénie Augustine Jeanne (° 1906 + 1908)
- SOULARD Germaine Louise Marthe (° 1907 + 1908)

276. **FRISON** Jean Baptiste Joseph ¹,

Il est né le 16/04/1830 à Libermont (60).

Décédé le 20/06/1892 à Thio (98).

Professions : Boucher.

¹ Note Générale : condamné aux travaux forcés en Nouvelle Calédonie en 1866 - Matricule 1382 / 364 / 242

277. **FUGIMOTO** Matasaku ¹,

Il naît à Fukuoka (Japon).

Décédé en 1911 à Thio (98).

¹ Note Générale : Embarque vers la Calédonie sur le KOTOHIRA MARU en 1910

278. **FUJIOKA** Kishitaro ¹,

Il voit le jour à Hiroshima (Japon).

Décédé en 1901 à Thio (98).

¹ Note Générale : Embarque vers la Calédonie sur le FUTAMI-MARU en JUIN 1900

279. **FUKUSHIMA** Daiichi ¹,

Il naît à Okayama (Japon).

Décédé en 1911 à Thio (98).

¹ Note Générale : Embarque vers la Calédonie sur le KOTOHIRA MARU en 1910

280. **FUKUSHIMA** Kaoru,

Il voit le jour à Kumamoto (Japon) .

Décédé le 25/01/1928 à Thio (98).

281. **FURUTAI** Fusakichi ¹,

Il naît à Hiroshima (Japon).

Décédé en 1904 à Thio (98).

¹ Note Générale : Embarque vers la Calédonie sur le FUTAMI-MARU en JUIN 1900

G

Etat des personnes étant Nées où Mariées où décédées où concessionnaires
dans la commune de Thio

282. **GADO** ,

Elle voit le jour à Houaïlou (98) .
Professions : Femme indigène.

Mariée à Thio (98), avec **WOLLENWEBER** Adolphe - 924 -
Il est né le 21/03/1850 à Strasbourg (67).
Décédé le 13/11/1917 à Ponérihouen (98).
Professions : Colon.

1 enfant est né de cette union :

o **WOLLENWEBER** Ferdinand René - 925 -

Unie avec **AUBÉ** Narcisse Appolinaire
Il naît en 1847 .

1 enfant est né de cette union :

o **AUBÉ** Eugène
Né le 07/03/1885 à Ponérihouen (98).

2 Enfants

- **AUBÉ** Eugène (° 1885)
- **WOLLENWEBER** Ferdinand René - 925 - (° 1891)

283. **GALAUD** Henri Augustin,

Il est né le 05/12/1907 à Bourail (98).
Décédé le 17/08/1987 à Nouméa (98).

Marié le 09/06/1932 à Thio (98), avec **PONCELET** Geneviève Eugénie - 694 -
Elle naît à Thio (98) le 02/07/1913.
Décédée le 12/09/1940 à Thio (98).

284. **GASPARD** André Jean,

Fils de **GASPARD** André Barthélémy
Né le 18/08/1899 à Nouméa (98).
Décédé le 03/09/1948 à Nouméa (98).
et de **RAILLARD** Marguerite Angèle - 705 -
Née le 14/07/1905 à Thio (98).
Décédée le 04/05/1988 à Nouméa (98).
Il voit le jour à Thio (98) le 03/08/1922.
Décédé le 02/03/1977 à Nouméa (98).



Marié en 1947 à Nouméa (98), avec **LE MOY** Jacqueline
Elle naît le 04/04/1927 à Syam (39).
Décédée le 25/05/2016 à Brisbane - Australie.

285. **GASTAUD** Fortuné Clément¹,

Il voit le jour en 1853 au Cannet (06).
Décédé le 10/11/1914 à Thio (98), Ounia.
Professions : Passeur.

¹ Note Générale : Condamné au travaux forcés de Nouvelle Calédonie en 1874 - Embarqué sur la "Loire" le 6 mai 1874 et arrivé à Nouméa le 16 Octobre 1874 - Matricule n° 6563 / 4244 / 3268

Etat des personnes étant Nées où Mariées où décédées où concessionnaires
dans la commune de Thio

286. **GAULIN** Etienne Auguste ¹,

Il naît le 06/07/1850 à Paris (75).

Décédé le 15/10/1891 à Thio (98).

Professions : Encadreur.

¹ Note Générale : Comdamné au travaux forcés de Nouvelle Calédonie en 1873 - Embarqué sur la "Loire" le 6 mai 1874 et arrivé à Nouméa le 16 Octobre 1874 - Matricule n° 6412 / 6669

287. **GAVEAU** André,

Fils de **GAVEAU** André Charles Henri, Gérant des P. T. T

Né le 15/04/1854 à Basse-Terre (971).

Décédé le 08/10/1920 à Nouméa (98).

et de **BESNARD** Héloïse Catherine, Charpentier de marine

Née le 28/09/1871 à Saint-Maurice (94).

Décédée le 23/08/1905 à Nouméa (98).

Il est né le 22/07/1896 à Thio (98).

Décédé le 01/05/1980 à Nouméa (98).

Marié le 05/07/1928 à Nouméa (98), avec **MONOT** Clotilde Louise Augustine

Elle naît à Nouméa (98) le 18/07/1903.

Décédée le 06/09/2003 à Nouméa (98).

2 enfants sont nés de cette union :

o **GAVEAU** Andrée Albertine Héloïse Elena

Née en 1930.

Décédée le 06/01/2016 à Nouméa (98).

o **GAVEAU** Michel Pierre

Né en 1940.

Décédé le 27/01/2017 à Nouméa (98).

2 Enfants

- GAVEAU Andrée Albertine Héloïse Elena (° 1930 + 2016)

- GAVEAU Michel Pierre (° 1940 + 2017)

288. **GAYAN** Eugène Lucien,

Fils de **GAYAN** Jean Baptiste Pascal, Garçon de café

Né le 19/04/1876 à Bayonne (64).

et de **PERCHET** Aimée Françoise

Née le 20/09/1885 à Bourail (98).

Décédée le 18/09/1955 à Nouméa (98).

Il voit le jour à Thio (98) le 02/09/1906.

Décédé le 27/06/1950 à Nouméa (98).

Marié le 28/03/1939 à Nouméa (98), avec **COURTOT** Suzanne Joséphine Maria

Elle est née le 20/05/1901 à Voh (98).

Décédée le 21/12/1991 à Nouméa (98).

289. **GAYAN** Jean Baptiste Auguste,

Fils de **GAYAN** Jean Baptiste Pascal, Garçon de café

Etat des personnes étant Nées où Mariées où décédées où concessionnaires
dans la commune de Thio

Né le 19/04/1876 à Bayonne (64).
et de **PERCHET** Aimée Francoise
Née le 20/09/1885 à Bourail (98).
Décédée le 18/09/1955 à Nouméa (98).
Il est né le 18/03/1904 à Thio (98).
Décédé le 20/08/1988 à Besançon (25).

Marié le 24/09/1928 à Toulon (83), avec **TADDEI** Denise Marthe Joséphine
Elle naît en 1905.

290. **GENDROT** Joseph Marie François¹,

Il naît en 1838 à Paimpont (35).
Décédé le 06/09/1888 à Thio (98).
Professions : Tisserand.

¹ Note Générale : Condamné au bagne de Nouvelle Calédonie en 1869 Embarqué sur le Rhin le 31 janvier 1872 Matricule 3359 / 5853

291. **GENMA** Jirohei¹,

Il naît à Okayama (Japon).
Décédé en 1911 à Thio (98).

¹ Note Générale : Embarque vers la Calédonie sur le KOTOHIRA MARU en 1910

292. **GENTILHOMME** Madeleine,

Fille de **GENTILHOMME** Eugene
Né le 24/07/1866 à Sainte-Gemmes-sur-Loire (49).
Décédé le 02/06/1948 à Canala (98).
et de **GUISGANT** Louise Ernestine
Née le 07/02/1897 à Canala (98), Ciu.
Décédée le 10/08/1968 à Nouméa (98).
Elle est née à Thio (98) le 26/12/1937.

Unie avec **MORLET** Yvon

6 enfants sont nés de cette union :

- o **MORLET** Christian
- o **MORLET** Marc
- o **MORLET** Patrick
- o **MORLET** Ghislaine
- o **MORLET** Laurent
- o **MORLET** Michel

6 Enfants

- MORLET Christian
- MORLET Marc
- MORLET Patrick
- MORLET Ghislaine
- MORLET Laurent
- MORLET Michel

Etat des personnes étant Nées où Mariées où décédées où concessionnaires
dans la commune de Thio

| |
|---|
| 293. GENTILHOMME Pierre Baptiste, |
| Fils de GENTILHOMME Eugene Né le 24/07/1866 à Sainte-Gemmes-sur-Loire (49). Décédé le 02/06/1948 à Canala (98). et de GUISGANT Louise Ernestine Née le 07/02/1897 à Canala (98), Ciu. Décédée le 10/08/1968 à Nouméa (98). Il voit le jour le 04/01/1936 à Thio (98). |
| 1 enfant est né de mère non dénommée : |
| o GENTILHOMME Sylviane Née le 06/07/1957 à Nouméa (98). Décédée le 06/10/1986. |
| Marié le 27/04/1962 à Nouméa (98), avec LECONTE Lucie |
| 2 enfants sont nés de cette union : |
| o GENTILHOMME Pierre Né le 09/10/1961 à Nouméa (98). |
| o GENTILHOMME Patricia Née le 18/11/1962 à Nouméa (98). |

3 Enfants

- GENTILHOMME Sylviane (° 1957 + 1986)
- GENTILHOMME Pierre (° 1961)
- GENTILHOMME Patricia (° 1962)

| |
|---|
| 294. GÉRARD Joseph François ¹ , |
| Il naît le 18/05/1850 à Saint-Bon (51). Décédé le 05/04/1885 à Thio (98). Professions : Charretier. |
| ¹ <i>Note Générale : Condamné au bagne en Nouvelle Calédonie en 1872 - Embarqué sur la Garonne le 3 août 1873 et arrivée à Nouméa le 18 décembre 1873 matricule 5490</i> |

| |
|---|
| 295. GERMAIN Ambroise ¹ , |
| Il voit le jour en 1841 à Marseille (13). Décédé le 15/04/1893 à Thio (98). Professions : Cordonnier. |
| ¹ <i>Note Générale : condamné aux travaux forcés de Nouvelle Calédonie en 1869 Arrivé sur le Virginie le 24 Octobre 1872 Matricule 3641 / 2274</i> |

| |
|--|
| 296. GERMAIN Victor Eugène ¹ , |
| Il est né le 02/06/1848 à Rouen (76). Décédé le 18/12/1888 à Thio (98). Professions : Journalier. |
| ¹ <i>Note Générale : Condamné au Bagne de Nouvelle Calédonie en 1872 - Embarqué le 21 janvierr 1873 sur le "Rhin" arrivée le 23 avril 1873 Matricule 4462</i> |

Etat des personnes étant Nées où Mariées où décédées où concessionnaires
dans la commune de Thio

297. **GILLES** Armand Gustave Dit Palla - Aimable ¹,

Fils de **GILLES** Jacques
et de **le SAULNIER** Sophie
Il voit le jour le 27/12/1854 à Saint-Lô (50).
Décédé le 02/05/1889 à Thio (98).
Professions : Maçon.

¹ Note Générale : Condamné au bagne de NC en 1877 - Matricule 9780 - FM zone cote H1292

298. **GIOZZI** Robert Gustave François,

Il voit le jour le 22/07/1922 à Thio (98).

Uni avec **COULON** Marie Aglaé
Elle est née à Santo - Nouvelles Hébrides le 30/01/1922.
Décédée le 04/07/1998 à Nouméa (98).

1 enfant est né de cette union :

- o **GIOZZI** Eliane Marie Roberte
Née le 15/07/1948 à Santo - Nouvelles Hébrides.
Mariée le 29/03/1967 à Nouméa (98) avec **SOLIER** Jean Marc Elie Yves.

Enfant

- **GIOZZI** Eliane Marie Roberte (° 1948)

299. **GIRARD** Edouard,

Il voit le jour en 1880.
Décédé le 18/09/1922 à Thio (98).

Marié en 1905, avec **LÉCARD** Théodora Marie Victoire
Elle est née à Île des Pins (98) le 22/12/1886.
Professions : Institutrice.

300. **GIRARD** Thérèse ¹,

Fille de **GIRARD** André François Magdeleine, Tailleur d'habits
Né le 15/08/1838 à Marseille (13).
Décédé le 31/05/1900 à Bourail (98).
et de **MÉLINE** Marie Julie, Couturière
Née le 14/11/1858 à Domèvre-sur-Avière (88).
Elle naît le 18/03/1887 à La Foa (98).

Mariée le 03/03/1906 à Thio (98), avec **SIMON** Emile Ernest
Il est né le 30/03/1873 à Saint-Romphaire (50).
Décédé le 06/04/1919.
Professions : Mécanicien.

1 enfant est né de cette union :

- o **SIMON** Emilie - 810 -

¹ Note Générale : Boursière à l'internat de filles de Fonwhary en 1898

Etat des personnes étant Nées où Mariées où décédées où concessionnaires
dans la commune de Thio

Enfant

- SIMON Emilie - 810 - (° 1906 + 1954)

301. **GIRAUD** Céline Jeanne Jeanine,

Fille de **GIRAUD** Jean Claude - 306 -, Employé de la SLN

Né le 06/03/1848 à Saint-Bonnet-des-Bruyères (69).

Décédé le 04/05/1899 à Thio (98).

et de **CARBONNEL** Eugénie Anne Pauline - 103 -

Née en 04/1860 à Canala (98).

Décédée le 21/09/1941 à Thio (98).

Elle naît à Gomen (98) le 22/11/1888.

Décédée le 17/04/1950 à Papeete (98).

Mariée le 08/11/1911 à Thio (98), avec **LEFEVRE** Lucien Francois - 475 -

Il est né le 19/05/1885 au Havre (76).

Décédé le 24/03/1955 à Nouméa (98).

Professions : Capitaine de la marine marchande.

5 enfants sont nés de cette union :

o **LEFEVRE** Louis

Né le 04/04/1913 à Paris (75).

Marié le 25/11/1940 à Nouméa (98) avec **FAYARD** Eugénie Marie Suzanne Léona.

Décédé le 09/08/1991 à Nouméa (98).

o **LEFEVRE** Anne-Marie Lucienne Charlotte - 471 -

o **LEFEVRE** Marthe Elise Jeanne - 476 -

o **LEFEVRE** Lucette - 473 -

o **LEFEVRE** Albert - 470 -

5 Enfants

- LEFEVRE Louis (° 1913 + 1991)

- LEFEVRE Anne-Marie Lucienne Charlotte - 471 - (° 1915 + 2001)

- LEFEVRE Marthe Elise Jeanne - 476 - (° 1916 + 1988)

- LEFEVRE Lucette - 473 - (° 1918 + 2010)

- LEFEVRE Albert - 470 - (° 1923 + 1963)

302. **GIRAUD** Chantal Marie Marthe,

Elle voit le jour à Thio (98) le 02/02/1928.

Décédée le 19/05/2005 à Nouméa (98).

Unie avec **REVEILLON** Georges

Il naît le 07/12/1927 à Koné (98).

303. **GIRAUD** Charles Paul,

Fils de **GIRAUD** Jean Claude - 306 -, Employé de la SLN

Né le 06/03/1848 à Saint-Bonnet-des-Bruyères (69).

Décédé le 04/05/1899 à Thio (98).

et de **CARBONNEL** Eugénie Anne Pauline - 103 -

Née en 04/1860 à Canala (98).

Décédée le 21/09/1941 à Thio (98).

Il est né à Thio (98) le 07/06/1891.

Etat des personnes étant Nées où Mariées où décédées où concessionnaires
dans la commune de Thio

Décédé le 17/05/1966 à Nouméa (98).

Marié le 24/07/1924 à Thio (98), avec **TEYSSANDIER de LAUBERÈDE** Madeleine Marie Eugénie - 852 -
Elle naît à La Foa (98) le 13/02/1902.
Décédée le 31/07/1989.

304. **GIRAUD** Claudine Clémence,

Fille de **GIRAUD** Jean Claude - 306 -, Employé de la SLN
Né le 06/03/1848 à Saint-Bonnet-des-Bruyères (69).

Décédé le 04/05/1899 à Thio (98).

et de **CARBONNEL** Eugénie Anne Pauline - 103 -

Née en 04/1860 à Canala (98).

Décédée le 21/09/1941 à Thio (98).

Elle voit le jour le 30/09/1881 à Boulouparis (98).

Décédée le 21/12/1966 à Nouméa (98).

Mariée le 22/04/1902 à Thio (98), avec **MARTIN** André Eugène - 507 -

Il voit le jour le 07/04/1869 à Bonneville (74).

Décédé le 26/12/1902 à Thio (98).

1 enfant est né de cette union :

o **MARTIN** André Eugène Claude Marie - 508 -

Mariée le 09/06/1920 à Nouméa (98), avec **ROLAND** Louis Pierre

Il est né à Nouméa (98) le 06/07/1885.

Décédé le 29/12/1956 à Nouméa (98).

Enfant

- **MARTIN** André Eugène Claude Marie - 508 - (° 1903 + 1958)

305. **GIRAUD** Eugène Marcel,

Fils de **GIRAUD** Jean Claude - 306 -, Employé de la SLN

Né le 06/03/1848 à Saint-Bonnet-des-Bruyères (69).

Décédé le 04/05/1899 à Thio (98).

et de **CARBONNEL** Eugénie Anne Pauline - 103 -

Née en 04/1860 à Canala (98).

Décédée le 21/09/1941 à Thio (98).

Il est né le 18/01/1894 à Thio (98).

Décédé le 06/07/1957 à Nouméa (98).

Marié le 21/02/1925 à Thio (98), avec **ROUSSEAU** Suzanne Marie Thérèse - 747 -

Elle voit le jour le 29/06/1906 à Thio (98).

Décédée le 25/11/1967 à Nouméa (98).

306. **GIRAUD** Jean Claude,

Il est né le 06/03/1848 à Saint-Bonnet-des-Bruyères (69).

Décédé le 04/05/1899 à Thio (98).

Professions : Employé de la SLN.

Marié le 31/12/1877 à Nouméa (98), avec **CARBONNEL** Eugénie Anne Pauline - 103 -

Elle naît à Canala (98) en 04/1860.

Décédée le 21/09/1941 à Thio (98).

Etat des personnes étant Nées où Mariées où décédées où concessionnaires
dans la commune de Thio

| |
|---|
| 9 enfants sont nés de cette union : |
| o GIRAUD Fernand Charles Eugène Né le 14/11/1878 à Païta (98). Décédé le 27/04/1889 à Dumbéa (98). |
| o GIRAUD Joséphine Marie Née le 10/03/1880 à Païta (98). Décédée le 25/04/1883 à Nouméa (98). |
| o GIRAUD Claudine Clémence - 304 - |
| o GIRAUD Albert Edouard Né le 21/03/1884 à Gomen (98). Décédé le 19/02/1956 à Nouméa (98). |
| o GIRAUD Marie Née le 22/09/1886 à Gomen (98). Décédée le 05/01/1968 à Nouméa (98). |
| o GIRAUD Céline Jeanne Jeanine - 301 - |
| o GIRAUD Charles Paul - 303 - |
| o GIRAUD Eugène Marcel - 305 - |
| o GIRAUD Jean Né le 27/08/1896 à Nouméa (98). Marié le 09/06/1923 à Lyon (69) avec FAYARD Jeanne Félicie Marie. Marié le 12/11/1955 à Paris 15° (75) avec THOMAS Renée Marie Mathurine. |

| 9 Enfants |
|---|
| - GIRAUD Fernand Charles Eugène (° 1878 + 1889) - GIRAUD Joséphine Marie (° 1880 + 1883) - GIRAUD Claudine Clémence - 304 - (° 1881 + 1966) - GIRAUD Albert Edouard (° 1884 + 1956) - GIRAUD Marie (° 1886 + 1968) - GIRAUD Céline Jeanne Jeanine - 301 - (° 1888 + 1950) - GIRAUD Charles Paul - 303 - (° 1891 + 1966) - GIRAUD Eugène Marcel - 305 - (° 1894 + 1957) - GIRAUD Jean (° 1896) |
| 6 Petits-enfants |
| - MARTIN André Eugène Claude Marie - 508 - (° 1903 + 1958) - LEFEVRE Louis (° 1913 + 1991) - LEFEVRE <u>Anne-Marie</u> Lucienne Charlotte - 471 - (° 1915 + 2001) - LEFEVRE <u>Marthe</u> Elise Jeanne - 476 - (° 1916 + 1988) - LEFEVRE Lucette - 473 - (° 1918 + 2010) - LEFEVRE Albert - 470 - (° 1923 + 1963) |

| |
|--|
| 307. GLAISES Edouard René, Fils de GLAISES Victor Etienne Né le 22/11/1857 à Looze (89). et de COMPAGNON Celestine Née le 01/02/1866 à Cerisiers (89), Les thorets. Il voit le jour à Joigny (89) le 05/07/1899. Décédé le 16/09/1960 à Nouméa (98). Professions : Économe de l'Hospice. |
| Marié le 27/10/1923 à Thio (98), avec GUISGANT Marie Julie Joséphine - 334 - Elle naît à Canala (98) le 26/07/1900. Décédée le 09/06/1985 à Nouméa (98). |

Etat des personnes étant Nées où Mariées où décédées où concessionnaires
dans la commune de Thio

308. **GLATZ** Gaspard ¹,

Il est né le 12/04/1845 à Mulhouse (68).
Décédé le 04/02/1889 à Thio (98).
Professions : Chaussonnier.

¹ Note Générale : Condamné au travaux forcés de Nouvelle Calédonie en 1874 - Embarqué sur la "Loire" le 6 mai 1874 et arrivé à Nouméa le 16 Octobre 1874 - Matricule n° 6644

309. **GOTO** Goher ¹,

Il est né à Kumamoto (Japon).
Décédé en 1913 à Thio (98).

¹ Note Générale : Embarqué vers la Calédonie sur le YAHATA-MARU en 1911

310. **GOYETCHE** Andrée,

Fille de **GOYETCHE** Marcel André
Né le 10/12/1894 à Bourail (98).
Décédé le 24/02/1969 à Nouméa (98).
et de **BOISSERY** Alphonsine Eulalie Julienne
Née le 03/06/1899 à Houaïlou (98).
Décédée le 13/07/1989 à Nouméa (98).
Elle voit le jour à Nouméa (98) le 25/04/1922.
Décédée le 29/03/2013 à Nouméa (98).



Mariée le 18/01/1941 à Thio (98), avec **MERMOUD** Jean Bapthiste - 530 -
Il voit le jour le 20/01/1915 à Nouméa (98).
Décédé le 02/11/2002 à Nouméa (98).
Professions : Instituteur.
Professions : Directeur d'école.

311. **GOYETCHE** Marie Louise,

Fille de **GOYETCHE** Marcel André
Né le 10/12/1894 à Bourail (98).
Décédé le 24/02/1969 à Nouméa (98).
et de **BOISSERY** Alphonsine Eulalie Julienne
Née le 03/06/1899 à Houaïlou (98).
Décédée le 13/07/1989 à Nouméa (98).
Elle est née le 26/06/1920 .
Décédée le 07/01/2007 à Koumac (98).



Unie avec **COURTOT** Robert
Il voit le jour à Gomen (98) le 02/11/1908.
Décédé le 16/08/1976 à Bourail (98).

Mariée le 14/05/1938 à Thio (98), avec **ROUSSEAU** Raymond - 743 -
Il naît à Nouméa (98) le 10/09/1912.
Décédé le 16/08/1976 à Bourail (98).

312. **GRÉBERT** Charles Joseph ¹,

Etat des personnes étant Nées où Mariées où décédées où concessionnaires
dans la commune de Thio

Il naît le 08/07/1845 à Nîmes (30).
Décédé le 12/05/1901 à Thio (98).
Professions : Sans.

¹ Note Générale : Condamné au bagne de Nouvelle Calédonie en 1871 Embarqué sur le Rhin le 31 janvier 1872 Matricule 3619 / 72 / 11675 / 8365

313. **de GRESLAN** Frédéric Charles Evenor,

Fils de **de GRESLAN** Frédérick Evenor
Né le 10/07/1879 à Dumbéa (98).
Décédé le 22/05/1945 à Dumbéa (98).
et de **GARÇON** Louise Léontine
Née le 02/11/1881 à Nouméa (98).
Décédée le 07/10/1968 à Nouméa (98).
Il est né à Dumbéa (98) le 13/12/1908.

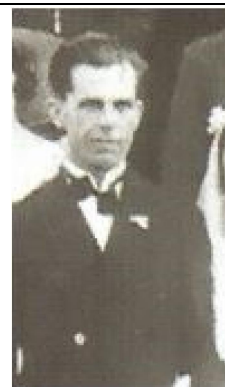

Marié le 14/11/1936 à Thio (98), avec **HADJ KADDOUR** Yamina Suzanne Dite Mina - 340 -
Elle voit le jour le 11/06/1916 à Thio (98).
Décédée le 11/12/1998 à Nouméa (98).

314. **de GRESLAN** Prosper Henry Camille Evenor,

Fils de **de GRESLAN** Evenor Henri
Né le 07/03/1839 à Saint-Denis (974).
Décédé le 04/09/1900 à Nouméa (98).
et de **BECK** Minnie Martia
Née le 12/05/1852 à Maitland (Australie).
Décédée le 21/04/1921 à Dumbéa (98).
Il naît à Dumbéa (98) le 16/06/1875.
Décédé le 13/05/1930 à Thio (98).
Professions : Explotant Briquetterie.

Marié le 18/06/1900 à Dumbéa (98), avec **METZDORF** Lucie Rosalie Alexandrine
Elle naît à Bruges (Belgique) le 12/05/1872.
Décédée le 29/12/1915 à Port vila (Vanuatu).

3 enfants sont nés de cette union :

o **de GRESLAN** Suzanne Alice Annette
Née le 31/03/1901 à Nouméa (98).
Unie avec **CHARPENTIER** Julien Augustin.

o **de GRESLAN** Guy Evenor
Né le 30/08/1903 à Nouméa (98).
Marié le 29/05/1929 à Nouméa (98) avec **TISSIER** Irène Adèle Denise.
Décédé le 19/10/1975 à Nouméa (98).

o **de GRESLAN** Sophie Lucie
Née le 01/09/1905 à Dumbéa (98).
Mariée le 19/07/0924 à Port vila (Vanuatu) avec **LE PELTIER** Gabriel Jacques Marie Rodolphe.
Mariée le 19/07/1924 à Port vila - Nelle Hébride avec **le PELTIER** Gabriel Jacques Marie Rodolphe.
Décédée le 30/12/1989 à Sydney - Australie.

3 Enfants

Etat des personnes étant Nées où Mariées où décédées où concessionnaires
dans la commune de Thio

- de GRESLAN Suzanne Alice Annette (° 1901)
- de GRESLAN Guy Evenor (° 1903 + 1975)
- de GRESLAN Sophie Lucie (° 1905 + 1989)

315. **GROSJEAN** Joseph¹,

Décédé le 14/09/1924 à Thio (98).
Professions : 1034.

¹ Note Générale : 1889

316. **GROUAS** Hippolyte Alphonse¹,

Fils de **GROUAS** René
et de **GESLIN** Catherine
Il est né le 05/03/1828 à Grandchamp (72).
Décédé le 30/04/1889 à Thio (98).
Professions : Journalier.

¹ Note Générale : Condamné au bagne de Nouvelle Calédonie en 1871 - Embarqué le 30 septembre 1873 sur le "VAR" qui arrive à Nouméa le 31 janvier 1874 - Matricule n° 5755 / 2038

317. **GUÉPY** Claude Louis Joseph,

Fils de **GUÉPY** Joseph César - 319 -, Employé SLN
Né le 22/11/1868 à Mâcon (71).
Décédé le 28/09/1928 à Thio (98).
et de **BOUYÉ** Marie Emilie Dite Amélie
Née le 21/01/1862 à Saint-Pierre (974).
Décédée le 15/12/1941 à Moindou (98).
Il est né à Nouméa (98) le 23/06/1897.
Décédé le 02/01/1983 à Nouméa (98).



Marié le 12/03/1921 à Thio (98), avec **ROUSSEAU** Blanche Fernande Césarine Augusta - 732 -
Elle naît le 06/08/1901 à Thio (98).
Décédée le 26/10/1975 à Nouméa (98).

2 enfants sont nés de cette union :

o **GUÉPY** Robert Jules Cesar Claude
Uni avec **CLAVIER** Marie Andrée.

o **GUÉPY** Marie France Renée

2 Enfants

- **GUÉPY** Robert Jules Cesar Claude
- **GUÉPY** Marie France Renée

318. **GUÉPY** Francis,

Il voit le jour à Thio (98) le 04/03/1933.
Décédé le 17/09/2010 à Nouméa (98).

Uni avec **PEYRONNET** Marie Marguerite Huguette
Elle est née le 08/02/1954 à Nouméa (98).

Etat des personnes étant Nées où Mariées où décédées où concessionnaires
dans la commune de Thio

| | |
|--|--|
| 319. GUÉPY Joseph César, | |
| Fils de GUÉPY Claudius Né le 10/06/1838 à Macon (56046). Décédé le 22/06/1885 à Nouméa (98). et de BÉNASSE Angélique Claudine Née le 08/02/1832 à Macon (56046). Il naît à Mâcon (71) le 22/11/1868. Professions : Employé SLN. Décédé le 28/09/1928 à Thio (98). | |
| Marié le 30/07/1896 à Dumbéa (98), avec BOUYÉ Marie Emilie Dite Amélie Elle est née le 21/01/1862 à Saint-Pierre (974). Décédée le 15/12/1941 à Moindou (98). | |
| 4 enfants sont nés de cette union : | |
| o GUÉPY Claude Louis Joseph - 317 - | |
| o GUÉPY Jules Felix Né le 10/09/1898 à Dumbéa (98). Uni avec O'CONNOR Régina Hortense. Décédé en 1981 à Nouméa (98). | |
| o GUÉPY Louise Félicie Berthilde Née le 12/01/1901 à Dumbéa (98). | |
| o GUÉPY Laure Félix Charles Née le 04/11/1904 à Moindou (98). Décédée le 03/10/1905 à Moindou (98). | |

| |
|--|
| 4 Enfants |
| - GUÉPY Claude Louis Joseph - 317 - (° 1897 + 1983) - GUÉPY Jules Felix (° 1898 + 1981) - GUÉPY Louise Félicie Berthilde (° 1901) - GUÉPY Laure Félix Charles (° 1904 + 1905) |
| 3 Petits-enfants |
| - GUÉPY Robert Jules Cesar Claude - GUÉPY Marie France Renée - GUÉPY Roger - 321 - (° 1926 + 1984) |
| Arrière-petit-enfant |
| - GUÉPY Raymond - 320 - (° 1949 + 2020) |

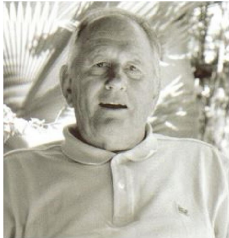
| | |
|---|---|
| 320. GUÉPY Raymond, | |
| Fils de GUÉPY Roger - 321 - Né le 06/11/1926 à Thio (98). Décédé le 04/12/1984 à Camperdown (Australie). et de MEURET Paule - 542 - Née le 06/08/1922 à Thio (98). Décédée le 03/08/1989 à Nouméa (98). Il est né à Thio (98) le 30/09/1949. Décédé le 07/05/2020 à Dumbéa (98). |  |

Etat des personnes étant Nées où Mariées où décédées où concessionnaires
dans la commune de Thio

| | |
|--|--|
| | |
|--|--|

| | |
|---|--|
| 321. GUÉPY Roger, | |
| Fils de GUÉPY Jules Felix Né le 10/09/1898 à Dumbéa (98). Décédé en 1981 à Nouméa (98). et de O'CONNOR Régina Hortense Née le 29/05/1903 à Hienghène (98). Décédée le 11/01/1993 à Hienghène (98). Il voit le jour le 06/11/1926 à Thio (98). Décédé le 04/12/1984 à Camperdown (Australie). | |
| Marié le 15/05/1948 à Thio (98), avec MEURET Paule - 542 - Elle naît à Thio (98) le 06/08/1922. Décédée le 03/08/1989 à Nouméa (98). | |
| 1 enfant est né de cette union : | |
| o GUÉPY Raymond - 320 - | |

| | |
|--|--|
| Enfant | |
| - GUÉPY Raymond - 320 - (° 1949 + 2020) | |

| | |
|---|--|
| 322. GUERRIER Augustin ¹, | |
| Il voit le jour le 20/09/1833 à Saint-Agil (41). Décédé le 28/01/1886 à Thio (98). Professions : Journalier. | |
| ¹ <i>Note Générale : Condamné aux travaux forcés en Nouvelle Calédonie en 1863 Matricule 1980 / 1496</i> | |

| | |
|---|--|
| 323. GUESPIN Joséphine Marie Louise ¹, | |
| Fils de GUESPIN Joseph, Cocher Né en 1825. Décédé après 1888 à Paris (75). et de RICHER Marie Jeanne Née en 1830. Décédée avant 1874 à Paris (75). Il est né à Paris (75) le 26/08/1852. Décédé le 21/03/1908 à Thio (98). | |
| 8 enfants sont nés de mère non dénommée : | |
| o BORNET BOURNET Gratien Né le 27/01/1875 à Nouméa (98). Décédé le 25/03/1876 à Nouméa (98). | |
| o BORNET Marie Antoinette Eugénie Née le 14/03/1876 à Nouméa (98). | |
| o BORNET Louise Mélanie Née le 29/12/1877 à Nouméa (98). Décédée le 26/03/1979 à Nouméa (98). | |
| o BORNET Jean Baptiste Marie Alexis Né le 09/10/1879 à Nouméa (98). Décédé le 20/08/1940 à Nouméa (98). | |
| o BORNET Félix André - 55 - | |

Etat des personnes étant Nées où Mariées où décédées où concessionnaires
dans la commune de Thio

| |
|--|
| o DUMAINE Auguste Eugène - 235 - |
| o DUMAINE Frédéric Né le 23/10/1890 à Nouméa (98). Décédé le 10/05/1944 à Nouméa (98). |
| o DUMAINE Mélanie - 237 - |
| Marié le 28/04/1874 à Nouméa (98), avec BORNET Jean Il est né le 17/06/1834 à Saint-Pierre-le-Bost (23). Décédé le 21/09/1885 à Nouméa (98). |
| Marié le 24/03/1888 à Nouméa (98), avec DUMAINE Pierre Il voit le jour à Chasseneuil-sur-Bonnieure (16) le 29/09/1846. Décédé le 14/10/1912 à Nouméa (98). Professions : Charpentier. |
| ¹ <i>Note Générale : Le gouverneur Guillain, premier des Gouverneurs militaire, prend ses fonctions le 2 juin 1862 et, soucieux de créer un peuplement Calédonien, prie le Ministre de la Marine et des Colonies de bien vouloir demander au directeur de l'assistance Publique de Paris, si l'espoir d'un mariage et d'une place, n'entraînerait quelques unes de ses élèves en Nouvelle Calédonie c'est un Troisième groupe de 37 jeunes filles qui arrivera à bord de " Fénélon " en 1873. Ces demoiselles avaient chacune un trousseau et une dot de 200 francs fournis pas l'état.</i> |

8 Enfants

- BORNET BOURNET Gratien (° 1875 + 1876)
- BORNET Marie Antoinette Eugénie (° 1876)
- BORNET Louise Mélanie (° 1877 + 1979)
- BORNET Jean Baptiste Marie Alexis (° 1879 + 1940)
- BORNET Félix André - 55 - (° 1883 + 1949)
- DUMAINE Auguste Eugène - 235 - (° 1888 + 1913)
- DUMAINE Frédéric (° 1890 + 1944)
- DUMAINE Mélanie - 237 - (° 1894 + 1973)

324. **GUIADER** Francois Marie Yves,

Fils de **GUIADER** Yves, Tisserand

Né le 15/02/1795 à Saint-Thégonnec (29).

Décédé le 17/03/1881 à Pleyber-Christ (29).

et de **LE YARD** Marie Anne

Née le 02/12/1795 à Saint-Thégonnec (29).

Décédée le 16/04/1852 à Saint-Thégonnec (29).

Il naît à Saint-Thégonnec (29) le 16/05/1837.

Décédé le 22/03/1880 à Thio (98).

Marié le 06/10/1864 à Nouméa (98), avec **BULTEZ** Marie Dite BULIEZ

Elle voit le jour le 02/11/1847 à Paris (75).

Décédée après 1868.

3 enfants sont nés de cette union :

o **GUIADER** Denise Maria

Né le 28/09/1865 à Nouméa (98).

Décédé le 28/09/1865 à Nouméa (98).

o **GUIADER** Auguste Marie

Né le 17/12/1866 à Nouméa (98).

Décédé le 26/12/1866 à Nouméa (98).

o **GUIADER** Eugénie Marie

Née le 12/05/1868 à Nouméa (98).

Décédée en 1879.

Etat des personnes étant Nées où Mariées où décédées où concessionnaires
dans la commune de Thio

3 Enfants

- GUIADER Denise Maria (° 1865 + 1865)
- GUIADER Auguste Marie (° 1866 + 1866)
- GUIADER Eugénie Marie (° 1868 + 1879)

325. **GUILLAUME** Emile Auguste,

Fils de **GUILLAUME** Auguste Jean-Baptiste, Maréchal ferrant, 1037

Né le 27/09/1868 à Paris 11° (75).

Décédé le 08/09/1914 à Païta (98).

et de **COLLEOC** Anne Marie

Née le 06/05/1867 à Brest (29).

Décédée le 28/09/1894 à Nouméa (98).

Il naît à Thio (98) le 04/03/1888.

Décédé le 11/03/1894 à Nouméa (98).

326. **GUILLAUME** Fernand,

Fils de **BURCK** Robert, Gérant de station

Né en 1878 à Ponérihouen (98).

Décédé en 1940.

et de **GUILLAUME** Suzanne Clémentine - 328 -

Née le 14/12/1893 à Nouméa (98).

Décédée le 06/12/1955 à Thio (98).

Il naît à Païta (98) le 27/04/1911.

Décédé le 17/07/2001 à Nouméa (98).

Marié le 17/07/1937 à Thio (98), avec **SORGE** Sylvie

Elle voit le jour en 1919 .

Décédée en 2013.

2 enfants sont nés de cette union :

o **GUILLAUME** Serge Francois

o **GUILLAUME** Régine Suzanne

2 Enfants

- **GUILLAUME** Serge Francois
- **GUILLAUME** Régine Suzanne

327. **GUILLAUME** Joseph Auguste ¹,

Il voit le jour le 28/08/1830 à Plainfaing (88).

Décédé le 29/01/1882 à Thio (98).

Professions : Sans.

¹ Note Générale : condamné au bagne de Nouvelle Calédonie en 1868 Cote FR ANOM COL H 377 Matricule n° 2591 / 622 / 271

328. **GUILLAUME** Suzanne Clémentine,

Fille de **GUILLAUME** Auguste Jean-Baptiste, Maréchal ferrant, 1037

Né le 27/09/1868 à Paris 11° (75).

Décédé le 08/09/1914 à Païta (98).

Etat des personnes étant Nées où Mariées où décédées où concessionnaires
dans la commune de Thio

| |
|---|
| <p>et de COLLEOC Anne Marie Née le 06/05/1867 à Brest (29). Décédée le 28/09/1894 à Nouméa (98). Elle naît le 14/12/1893 à Nouméa (98). Décédée le 06/12/1955 à Thio (98).</p> |
| <p>Mariée en 1911 à Païta (98), avec BURCK Robert Il voit le jour en 1878 à Ponérihouen (98). Décédé en 1940. Professions : Gérant de station.</p> |
| <p>12 enfants sont nés de cette union :</p> |
| <p>o GUILLAUME Fernand - 326 -</p> |
| <p>o BURCK André Robert - 90 -</p> |
| <p>o BURCK Jeanne Germaine - 92 -</p> |
| <p>o BURCK Juliette Léontine - 93 -</p> |
| <p>o BURCK Auguste Eugène Né en 1919 à Thio.</p> |
| <p>o BURCK Suzanne Anne - 98 -</p> |
| <p>o BURCK Robert Georges - 97 -</p> |
| <p>o BURCK Raymonde Gilberte - 96 -</p> |
| <p>o BURCK Aimée Renée - 89 -</p> |
| <p>o BURCK Raymond Armand - 95 -</p> |
| <p>o BURCK Hélène Lucienne - 91 -</p> |
| <p>o BURCK Michèle Anne - 94 -</p> |

12 Enfants

- GUILLAUME Fernand - 326 - (° 1911 + 2001)
- BURCK André Robert - 90 - (° 1912 + 1991)
- BURCK Jeanne Germaine - 92 - (° 1914 + 1972)
- BURCK Juliette Léontine - 93 - (° 1917 + 1994)
- BURCK Auguste Eugène (° 1919)
- BURCK Suzanne Anne - 98 - (° 1920 + 2008)
- BURCK Robert Georges - 97 - (° 1923 + 1976)
- BURCK Raymonde Gilberte - 96 - (° 1925 + 1926)
- BURCK Aimée Renée - 89 - (° 1928)
- BURCK Raymond Armand - 95 - (° 1929)
- BURCK Hélène Lucienne - 91 - (° 1933)
- BURCK Michèle Anne - 94 - (° 1936 + 1988)

5 Petits-enfants

- GUILLAUME Serge Francois
- GUILLAUME Régine Suzanne
- BEAUMONT Claude Marie Robert (° 1955)
- BEAUMONT Eliane Marie Berthe (° 1958)
- BEAUMONT André Marie Camille (° 1959)

329. **GUISGANT** Alexandre Albert,
Fils de **GUISGANT** Jules Francois, Colon
Né le 13/01/1894 à Nouméa (98).
Décédé le 19/09/1974 à Nouméa (98).
et de **TONDOU** Céline

Etat des personnes étant Nées où Mariées où décédées où concessionnaires
dans la commune de Thio

| |
|---|
| Née le 25/09/1904 à Nouméa (98). Décédée le 15/06/1989 à Nouméa (98). Il voit le jour à Canala (98) le 12/06/1923. Décédé le 05/01/2008 à Nouméa (98). |
| Marié le 09/02/1949 à Canala (98), avec BARRETTEAU Jeanne Eugénie Il naît à Bourail (98), Nessadiou le 21/12/1923. |
| Marié le 28/03/1959 à Thio (98), avec el HARBI Aicha |

330. **GUISGANT** Henri Victor Edouard,
Fils de **GUISGANT** Noéline Maria Antoinette - 335 -
Né le 04/12/1905 à Canala (98).
et de **GLAISE** Edouard René
Il naît le 02/10/1928 à Thio (98).
Décédé le 20/06/1998 à Dumbéa (98).

331. **GUISGANT** Julie Joséphine Thérèse,
Fille de **GUISGANT** Henry Géry, Mineur
Né le 25/03/1857 à Enquin-les-Mines (62).
Décédé le 31/01/1916 à Canala (98).
et de **ARNOULD** Julie Félicité - 19 -
Née le 09/06/1872 à Canala (98), Nakety.
Décédée le 05/08/1945 à Thio (98).
Elle est née à Nouméa (98) le 02/07/1895.
Décédée le 29/10/1984 à Thio (98).

Mariée le 29/12/1917 à Thio (98), avec **CAILLEAU** Emile Adolphe - 101 -
Il voit le jour le 06/03/1873 à Puy-du-Lac (17).
Décédé en 1953 à Nouméa (98).
Professions : Domestique de ferme.

1 enfant est né de cette union :

o **CAILLEAU**
Unie avec **DUVIVIER**.

Enfant

- **CAILLEAU**

332. **GUISGANT** Juliette Céleste,
Fille de **GUISGANT** Noéline Maria Antoinette - 335 -
Né le 04/12/1905 à Canala (98).
et de **GLAISE** Edouard René
Elle est née le 24/12/1925 à Thio (98).
Décédée le 24/03/1926.

333. **GUISGANT** Lucienne Emilie,
Fille de **GUISGANT** Noéline Maria Antoinette - 335 -
Né le 04/12/1905 à Canala (98).
et de **GLAISE** Edouard René
Elle naît le 27/04/1924 à Thio (98).

Etat des personnes étant Nées où Mariées où décédées où concessionnaires
dans la commune de Thio

Décédée le 21/03/1931.

334. **GUISGANT** Marie Julie Joséphine,

Fille de **GUISGANT** Henry Géry, Mineur
Né le 25/03/1857 à Enquin-les-Mines (62).
Décédé le 31/01/1916 à Canala (98).
et de **ARNOULD** Julie Félicité - 19 -
Née le 09/06/1872 à Canala (98), Nakety.
Décédée le 05/08/1945 à Thio (98).
Elle voit le jour à Canala (98) le 26/07/1900.
Décédée le 09/06/1985 à Nouméa (98).

Unie avec **BOUDOT** Albert Joseph Xavier Marcel
Il voit le jour le 29/10/1905 à Nouméa (98).
Décédé le 15/06/1933 à Nouméa (98).

4 enfants sont nés de cette union :

o **BOUDOT** Simone - 59 -

o **BOUDOT** Xavier - 60 -

o **BOUDOT** Raymond

Né le 11/03/1930 à Canala (98).
Marié le 20/11/1948 à Canala (98) avec **BARDIN** Irène.
Uni avec **GRASSI** Henriette.
Uni avec **GRASSI** Henriette.
Décédé le 06/07/2002 à Nouméa (98).

o **BOUDOT** Jean

Né vers 1932.

Mariée le 27/10/1923 à Thio (98), avec **GLAISES** Edouard René - 307 -
Il est né le 05/07/1899 à Joigny (89).
Décédé le 16/09/1960 à Nouméa (98).
Professions : Économe de l'Hospice.

4 Enfants

- **BOUDOT** Simone - 59 - (° 1923)
- **BOUDOT** Xavier - 60 - (° 1924 + 2001)
- **BOUDOT** Raymond (° 1930 + 2002)
- **BOUDOT** Jean (° 1932)

2 Petits-enfants

- **CHEVRIN** Bernard
- **CHEVRIN** Eliane

335. **GUISGANT** Noéline Maria Antoinette,

Fils de **GUISGANT** Henry Géry, Mineur
Né le 25/03/1857 à Enquin-les-Mines (62).
Décédé le 31/01/1916 à Canala (98).
et de **ARNOULD** Julie Félicité - 19 -
Née le 09/06/1872 à Canala (98), Nakety.
Décédée le 05/08/1945 à Thio (98).
Il est né à Canala (98) le 04/12/1905.

Marié le 27/10/1923 à Thio (98), avec **GLAISE** Edouard René

Etat des personnes étant Nées où Mariées où décédées où concessionnaires
dans la commune de Thio

| |
|--|
| 3 enfants sont nés de cette union : |
| o GUISGANT Lucienne Emilie - 333 - |
| o GUISGANT Juliette Céleste - 332 - |
| o GUISGANT Henri Victor Edouard - 330 - |

3 Enfants

- **GUISGANT** Lucienne Emilie - 333 - (° 1924 + 1931)
- **GUISGANT** Juliette Céleste - 332 - (° 1925 + 1926)
- **GUISGANT** Henri Victor Edouard - 330 - (° 1928 + 1998)

336. **GUSHICHEN** Niyo ¹,

Il voit le jour à Okinawa (Japon).
Décédé en 1935 à Thio (98).

¹ Note Générale : Embarqué vers la Calédonie sur le *POWHATAN-MARU* en 1905

H

337. **HACHIYA** Inohatchi ¹,

Il naît à Kumamoto (Japon).
Décédé en 1901 à Thio (98).

¹ Note Générale : Embarqué vers la Calédonie sur le *SHINANO-MARU* en septembre 1900

338. **HADJ KADDOUR** Marcel Kuider,

Fils de **MOHAMED BEN KALIFA** El Hadj Kaddour - 567 -, Cultivateur
Né en 1862 à Mascara.
Décédé le 27/07/1933 à Thio (98).
et de **FABRE** Julie Victoire - 248 -
Née le 09/10/1883 à Bourail (98).
Il naît à Thio (98) le 03/03/1918.
Décédé le 16/03/1998 à Nouméa (98).

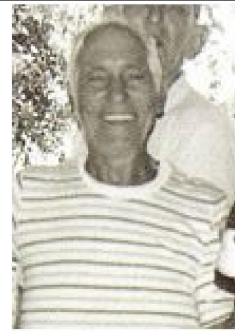

Uni avec **BEN MOHAMED BEN ALI ABDESSELEM** Cherifa

339. **el HADJ KADDOUR** Mustapha,

Fils de **MOHAMED BEN KALIFA** El Hadj Kaddour - 567 -, Cultivateur
Né en 1862 à Mascara.
Décédé le 27/07/1933 à Thio (98).
et de **FABRE** Julie Victoire - 248 -
Née le 09/10/1883 à Bourail (98).
Il voit le jour à Nouméa (98) le 23/07/1904.
Décédé le 21/07/1950 à Nouméa (98), Ile Nou.

Marié le 28/01/1928 à Thio (98), avec **CREVISSIER** Lucienne Georgette Céline - 185 -
Elle voit le jour le 15/10/1905 à Thio (98).

Etat des personnes étant Nées où Mariées où décédées où concessionnaires
dans la commune de Thio

Décédée le 23/05/1975 à Nouméa (98).

340. **HADJ KADDOUR** Yamina Suzanne Dite Mina,

Fille de **MOHAMED BEN KALIFA** El Hadj Kaddour - 567 -, Cultivateur

Né en 1862 à Mascara.

Décédé le 27/07/1933 à Thio (98).

et de **FABRE** Julie Victoire - 248 -

Née le 09/10/1883 à Bourail (98).

Elle voit le jour à Thio (98) le 11/06/1916.

Décédée le 11/12/1998 à Nouméa (98).



Mariée le 14/11/1936 à Thio (98), avec de **GRESLAN** Frédéric Charles Evenor - 313 -

Il naît à Dumbéa (98) le 13/12/1908.

Mariée le 25/11/1939, avec **CHATENAY** Edmond Pierre Dit Bébé

Il voit le jour le 06/05/1911 à La Foa (98).

Décédé le 23/11/1985 à La Foa (98).

Mariée le 10/11/1952, avec **LANSMAN** Paul Andre

Il voit le jour le 20/02/1903 .

341. **HAMON** Célestine Virginie,

Fille de **HAMON** Léopold Augustin - 342 -, Soldat au Bataillon colonial - Charpentier

Né le 28/08/1879 à Saint-Herblon (44).

Décédé le 27/08/1956 à Thio (98).

et de **COQ** Marguerite Sophie

Née le 02/07/1883 à Ouégoa (98).

Décédée le 17/11/1939 à Nouméa (98).

Elle naît à Koné (98) le 18/10/1913.

Mariée le 24/10/1942 à Thio (98), avec **HELLOUIN** Albert Pierre - 358 -

Il voit le jour le 15/03/1915 à Thio (98).

Décédé le 18/04/1991 à Nouméa (98).

342. **HAMON** Léopold Augustin,

Il est né le 28/08/1879 à Saint-Herblon (44).

Décédé le 27/08/1956 à Thio (98).

Professions : Soldat au Bataillon colonial - Charpentier.

Marié le 15/06/1903 à Koné (98), avec **COQ** Marguerite Sophie

Elle voit le jour à Ouégoa (98) le 02/07/1883.

Décédée le 17/11/1939 à Nouméa (98).

1 enfant est né de cette union :

o **HAMON** Célestine Virginie - 341 -

Enfant

Etat des personnes étant Nées où Mariées où décédées où concessionnaires
dans la commune de Thio

- HAMON Célestine Virginie - 341 - (° 1913)

343. **HAMON** Maurice Léon,

Il naît à Koné (98) le 29/10/1915.

Marié à Thio (98), avec **ROLLAND** Renée Georgette

Elle naît le 24/11/1918 à Voh (98).

Décédée en 1994.

344. **HANNAGA** Tetsuzo ¹,

Il naît à Kumamoto (Japon) .

Décédé le 05/03/1893 à Thio (98).

¹ Note Générale : Embarqué vers la Calédonie sur le **HIROSHIMA-MARU** en 1892

Mort étouffé suite à l'effondrement de son logement sur le site minier de Thio lors du cyclone du 5 mars 1893

345. **HARBULOT** Geneviève Marthe Cécile,

Fille de **ROLLAND** Marie Maria - 720 -

Né le 17/03/1879 à Nouméa (98).

Décédé le 28/01/1917 à Thio (98).

et de **HARBULOT** Jules Clément

Née le 18/04/1876 à Nouméa (98).

Décédée le 04/08/1954 à Nouméa (98).

Elle voit le jour à Thio (98) le 19/04/1905.

Décédée en 1991.

Unie avec **KEMPFE**

346. **HARBULOT** Paul Jules Edouard,

Fils de **ROLLAND** Marie Maria - 720 -

Né le 17/03/1879 à Nouméa (98).

Décédé le 28/01/1917 à Thio (98).

et de **HARBULOT** Jules Clément

Née le 18/04/1876 à Nouméa (98).

Décédée le 04/08/1954 à Nouméa (98).

Il naît le 02/04/1902 à Thio (98).

Décédé le 27/07/1973 à North Entrance (Australie).

Professions : Manager de boxe en Australie.

Marié le 05/01/1922 à Sydney - Australie, avec **FUNNELLE** Florence Estelle

Elle est née en 1905 .

Marié le 10/11/1956 à Sydney - Australie, avec **BANCROFT** Lorna Béatrice

Elle voit le jour en 1910 .

347. **HARBULOT** Raymonde Andrée Louise,

Fille de **ROLLAND** Marie Maria - 720 -

Né le 17/03/1879 à Nouméa (98).

Décédé le 28/01/1917 à Thio (98).

et de **HARBULOT** Jules Clément

Etat des personnes étant Nées où Mariées où décédées où concessionnaires
dans la commune de Thio

Née le 18/04/1876 à Nouméa (98).
Décédée le 04/08/1954 à Nouméa (98).
Elle naît le 31/12/1907 à Nouméa (98).
Décédée en 1977.

Mariée le 20/10/1926 à Thio (98), avec **COURTOT** Marc Victor Pierre - 181 -
Il naît le 05/04/1907 à Kaala-Gomen (98).
Décédé le 10/11/1979 à Nouméa (98).

348. **HARBULOT** Renée Gabrielle,

Fille de **ROLLAND** Marie Maria - 720 -
Né le 17/03/1879 à Nouméa (98).
Décédé le 28/01/1917 à Thio (98).
et de **HARBULOT** Jules Clément
Née le 18/04/1876 à Nouméa (98).
Décédée le 04/08/1954 à Nouméa (98).
Elle naît à Thio (98) le 15/09/1915.
Professions : Employée chez BALLANDE à Port Vila.

Unie avec **DERRIEN** Henri Albert Eugène
Il naît le 21/02/1910 à Nouméa (98).
Décédé le 01/09/1963 à Nouméa (98).

349. **HARLOT** Mélnie Alexandrine,

Fille de **HARLOT** Marie Constant, Chiffonnier
Né le 07/05/1853 à Serez (28).
Décédé le 22/05/1898 à Nouméa (98), Ile Nou.
et de **LOZACH** Marie Louise
Née le 29/12/1870 au Folgoët (29).
Décédée le 24/11/1898 à Nouméa (98).
Elle est née le 27/10/1888 à Nouméa (98).
Décédée le 06/03/1912 à Thio (98).

Mariée le 07/05/1905 à Nouméa (98), avec **RENAUD** Léon
Il est né le 17/01/1881 à Châtel-sur-Moselle (88).
Décédé le 07/06/1910 à Nouméa (98).

350. **HASEGAWA** Rintaro ¹,

Il naît à Gifu (Japon).
Décédé en 1905 à Thio (98).

¹ Note Générale : Embarqué vers la Calédonie sur le *SHINANO-MARU* en septembre 1900

351. **HASHIMOTO** Orinosuki ¹,

Etat des personnes étant Nées où Mariées où décédées où concessionnaires
dans la commune de Thio

Il est né à Wakayama (Japon) .
Décédé en 1941 à Thio (98).



¹ Note Générale : Embarqué vers la Calédonie sur le SHINANO-MARU en septembre 1900
Décédé subitement dans les montagnes à Thio

352. **HATCHIGA** Tokujiro ¹,

Il naît à Gifu (Japon) .
Décédé en 1902 à Thio (98).

¹ Note Générale : Embarqué vers la Calédonie sur le SHINANO-MARU en septembre 1900

353. **HATTORI** Itchitaro ¹,

Il voit le jour à Kumamoto (Japon) .
Décédé en 1894 à Thio (98).

¹ Note Générale : Embarqué vers la Calédonie sur le HIROSHIMA-MARU en 1892

354. **HAVET** Hector Robert,

Fils de **HAVET** Francois Louis Joseph, Surveillant militaire
Né le 20/06/1861 à Fampoux (62).
Décédé le 09/12/1934 à Nouméa (98).
et de **LEBOND** Marie Hortense
Née le 27/01/1869 à Warneton (54009).
Décédée le 12/02/1932 à Nouméa (98).
Il voit le jour à Thio (98) le 01/07/1900.
Décédé le 17/01/1902 à Koné (98).

355. **HAYASHI** Suékichi ¹,

Elle est née à Hiroshima (Japon) .
Décédé en 1903 à Thio (98).

¹ Note Générale : Embarqué vers la Calédonie sur le YAHATA-MARU en Octobre 1900

356. **HAYASHI** Taichiro ¹,

Elle voit le jour à Okayama (Japon).
Décédé en 1911 à Thio (98).

¹ Note Générale : Embarque vers la Calédonie sur le KOTOHIRA MARU en 1910

Etat des personnes étant Nées où Mariées où décédées où concessionnaires
dans la commune de Thio

357. **HÉBERT** Henri Marie ¹,

Il naît à Avranches (50) le 22/11/1837.
Décédé le 23/07/1894 à Thio (98).
Professions : Employé de commerce.

¹ Note Générale : Condamné au bagne de Nouvelle Calédonie en 1872 - Embarqué le 30 septembre 1873 sur le "VAR" qui arrive à Nouméa le 31 janvier 1874 - Matricule n° 5608 / 1485 / 772

358. **HELLOUIN** Albert Pierre,

Fils de **HELLOUIN** Pierre Jules Auguste Albert - 360 -, Domestique
Né le 11/01/1876 au Theil-Bocage (14).
Décédé le 15/12/1944 à Thio (98).
et de **FACIO** Julia - 251 -
Née le 08/11/1887 à Nouméa (98).
Décédée le 01/10/1946 à Nouméa (98).
Il voit le jour à Thio (98) le 15/03/1915.
Décédé le 18/04/1991 à Nouméa (98).

Marié le 24/10/1942 à Thio (98), avec **HAMON** Célestine Virginie - 341 -
Elle naît à Koné (98) le 18/10/1913.

359. **HELLOUIN** Albertine Céline,

Fille de **HELLOUIN** Pierre Jules Auguste Albert - 360 -, Domestique
Né le 11/01/1876 au Theil-Bocage (14).
Décédé le 15/12/1944 à Thio (98).
et de **FACIO** Julia - 251 -
Née le 08/11/1887 à Nouméa (98).
Décédée le 01/10/1946 à Nouméa (98).
Elle est née le 07/10/1916 à Thio (98).
Décédée le 15/05/2013 à Nouméa (98).

Mariée le 26/05/1941 à Nouméa (98), avec **CHOCZYNSKI** Joseph Gustave
Il est né à Nouméa (98) le 11/12/1918.
Décédé le 11/12/1978 à Nouméa (98).

360. **HELLOUIN** Pierre Jules Auguste Albert ¹,

Il naît le 11/01/1876 au Theil-Bocage (14).
Décédé le 15/12/1944 à Thio (98).
Professions : Domestique.

Marié le 06/12/1915 à Thio (98), avec **FACIO** Julia - 251 -
Elle est née le 08/11/1887 à Nouméa (98).
Décédée le 01/10/1946 à Nouméa (98).

5 enfants sont nés de cette union :

o **HELLOUIN** Albert Pierre - 358 -

o **HELLOUIN** Albertine Céline - 359 -

o **HELLOUIN** Simone Augustine
Née en 1918.

Unie avec **CORDIER** Georges Edouard.

Etat des personnes étant Nées où Mariées où décédées où concessionnaires
dans la commune de Thio

| |
|--|
| o HELLOUIN Henri Né le 04/09/1918. Uni avec FONTAINE Suzanne Léonie Victorine. Décédé en 1991 à Nouméa (98). |
| o HELLOUIN Daniel Marc Né en 1920. Uni avec EBSTEIN Marise Jeanine Paulette. |
| ¹ <i>Note Générale : Condamné le 4 aout 1892 à 5 ans de travaux forcés pour viol - Embarqué le 27 décembre 1892 sur le "Calédonie" - Matricules 19643 - 10363 - 4325 - FR ANOM COL H173</i> |

| |
|--|
| 5 Enfants |
| - HELLOUIN Albert Pierre - 358 - (° 1915 + 1991) - HELLOUIN Albertine Céline - 359 - (° 1916 + 2013) - HELLOUIN Simone Augustine (° 1918) - HELLOUIN Henri (° 1918 + 1991) - HELLOUIN Daniel Marc (° 1920) |

| |
|--|
| 361. HENRY Edouard Eugène ¹ , |
| Il voit le jour en 1858 à Paris (75). Décédé le 17/02/1924 à Thio (98). Professions : Charcutier. |
| ¹ <i>Note Générale : condamné le 10 février 1875 à Paris à 20 ans de travaux forcés pour homicide volontaire - Matricule 7530</i> |

| |
|--|
| 362. HIDAKA Gounzo ¹ , |
| Elle naît à Kumamoto (Japon). Décédé en 1902 à Thio (98). |
| ¹ <i>Note Générale : Embarqué vers la Calédonie sur le SHINANO-MARU en septembre 1900</i> |

| |
|---|
| 363. HIGUSCHI Kazutaro ¹ , |
| Elle est née à Okoyama (Japon) . Décédé en 1920 à Thio (98). |
| ¹ <i>Note Générale : Embarque vers la Calédonie sur le KOTOHIRA MARU en 1910</i> |

| |
|--|
| 364. HIRA CHISATO ¹ , |
| Elle voit le jour à Hiroshima (Japon). Décédé en 1914 à Thio (98). |
| ¹ <i>Note Générale : Embarqué pour la Nouvelle Calédonie sur le hikosan-Marou en 1914</i> |

| |
|---|
| 365. HIRANO Haiko, |
| Fille de HIRANO Hisakichi Né le 16/04/1891 à Fukuoka (Japon). et de BAINEO Nella Morindie |

Etat des personnes étant Nées où Mariées où décédées où concessionnaires
dans la commune de Thio

Née en 1919 à Canala (98), Gélima.
Elle voit le jour à Canala (98) le 11/08/1938.

Mariée le 16/02/1968 à Thio (98), avec **M'BOUERI** François

366. **HISOTOME** Ishinishin ¹,

Elle naît à Kagoshima (Japon).
Décédé en 1915 à Thio (98).

¹ Note Générale : Embarqué pour la Nouvelle Calédonie sur le YASUKUNI-Marû en 1914

367. **HOFF** Léon Joseph ¹,

Décédé le 22/08/1927 à Thio (98).
Professions : 1373.

¹ Note Générale : 1878

368. **HONORÉ** Mélanie Augusta,

Fille de **MANTEAUX** Isidore

Né le 23/07/1872 à Païta (98).

Décédé le 04/08/1900 à Nouméa (98).

et de **LABORDE** Julie Joséphine Marie

Née le 25/06/1876 à Nouméa (98).

Décédée le 24/08/1944 à Nouméa (98).

Elle naît le 25/03/1900 à Nouméa (98).

Décédée le 30/01/1953 à Thio (98).

369. **HORI** Kujiro ¹,

Elle naît à Gifu (Japon).
Décédé en 1913 à Thio (98).

¹ Note Générale : Embarqué pour la Nouvelle Calédonie sur le KASUGA-Marû en mai 1900

370. **HORII** Masaitchi ¹,

Elle naît à Hiroshima (Japon) .
Décédé en 1905 à Thio (98).

¹ Note Générale : Embarqué vers la Calédonie sur le YAHATA-MARU en Janvier 1901

371. **HORIKOUCHI** Ushimatsu ¹,

Elle voit le jour à Gifu (Japon) .
Décédé en 1903 à Thio (98).

¹ Note Générale : Embarqué pour la Nouvelle Calédonie sur le KASUGA-Marû en Novembre 1900

Etat des personnes étant Nées où Mariées où décédées où concessionnaires
dans la commune de Thio

372. **HORIO** Eugène Louis Dit Louis,

Fils de **HORIO** Kanafou - 374 -

Né le 29/11/1869 à Kumamoto (Japon).

Décédé le 06/07/1950 à Thio (98).

et de **VERLAGUET** Marie Philippine - 904 -

Née le 27/01/1892 à Bourail (98).

Décédée le 10/10/1972 à Nouméa (98).

Il est né à Thio (98) le 18/05/1915.

Décédé le 22/07/1961 à Thio (98).

373. **HORIO** Jeanne Kikono,

Fille de **HORIO** Kanafou - 374 -

Né le 29/11/1869 à Kumamoto (Japon).

Décédé le 06/07/1950 à Thio (98).

et de **VERLAGUET** Marie Philippine - 904 -

Née le 27/01/1892 à Bourail (98).

Décédée le 10/10/1972 à Nouméa (98).

Elle est née à Thio (98) le 02/02/1924.

Décédée le 16/11/2012 à Nouméa (98).

Mariée le 22/03/1944 à Thio (98), avec **CHENEVIER** Georges Jean Charles - 138 -

Il naît à Nouméa (98) le 13/12/1910.

Décédé le 02/08/1987 à Nouméa (98).

4 enfants sont nés de cette union :

o **CHENEVIER** Maryse - 140 -

o **CHENEVIER** Jozette

Née le 17/08/1951 à Canala (98).

Unie avec **THOMAS** Patrick.

o **CHENEVIER** Georges

Né le 02/05/1953 à Canala (98).

Marié le 31/05/1975 avec **TOUKIO** Jocelyne.

o **CHENEVIER** Micheline

Née le 25/06/1955 à Canala (98).

Mariée le 07/06/1975 à Poya (98) avec **NAGLE** Jean-Michel.

4 Enfants

- CHENEVIER Maryse - 140 - (° 1949)

- CHENEVIER Jozette (° 1951)

- CHENEVIER Georges (° 1953)

- CHENEVIER Micheline (° 1955)

374. **HORIO** Kanafou¹,

Il est né le 29/11/1869 à Kumamoto (Japon).

Décédé le 06/07/1950 à Thio (98).

Marié le 15/05/1915 à Thio (98), avec **VERLAGUET** Marie Philippine - 904 -

Elle est née à Bourail (98) le 27/01/1892.

Décédée le 10/10/1972 à Nouméa (98).

7 enfants sont nés de cette union :

o **HORIO** Eugène Louis Dit Louis - 372 -

o **HORIO** Muneshiro Mashadji Dit Georges - 375 -

Etat des personnes étant Nées où Mariées où décédées où concessionnaires
dans la commune de Thio

| |
|---|
| o HORIO Jeanne Kikono - 373 - |
| o HORIO Marie Louise Mariée le 22/05/1943 avec PASSAQUIN Andre. |
| o HORIO |
| o HORIO |
| o HORIO |
| ¹ Note Générale : Embarqué vers la Calédonie sur le HIROSHIMA-MARU en 1892 il a une tombe catholique |

7 Enfants

- HORIO Eugène Louis Dit Louis - 372 - (° 1915 + 1961)
- HORIO Muneshiro Mashadji Dit Georges - 375 - (° 1917 + 1999)
- HORIO Jeanne Kikono - 373 - (° 1924 + 2012)
- HORIO Marie Louise
- HORIO
- HORIO
- HORIO

9 Petits-enfants

- CHENEVIER Maryse - 140 - (° 1949)
- CHENEVIER Jozette (° 1951)
- CHENEVIER Georges (° 1953)
- CHENEVIER Micheline (° 1955)
- PASSAQUIN Roger (° 1943 + 2006)
- PASSAQUIN Daniel - 653 - (° 1946)
- PASSAQUIN Gérald (° 1947)
- PASSAQUIN Adeline (° 1952)
- PASSAQUIN Andrée (° 1953 + 1992)

10 Arrières-petits-enfants

- PASSAQUIN Karine
- PASSAQUIN Isabelle
- PASSAQUIN Christelle
- CHAMPSAVOIR Laurent
- CHAMPSAVOIR Sandra
- CHAMPSAVOIR Sonia
- SALAH NASER Jean Pierre
- SALAH NASER Daniela
- SALAH NASER Franck
- SALAH NASER Eric

375. **HORIO** Muneshiro Mashadji Dit Georges,

Fils de **HORIO** Kanafou - 374 -

Né le 29/11/1869 à Kumamoto (Japon).

Décédé le 06/07/1950 à Thio (98).

et de **VERLAGUET** Marie Philippine - 904 -

Née le 27/01/1892 à Bourail (98).

Décédée le 10/10/1972 à Nouméa (98).

Il naît le 13/05/1917 à Thio (98).

Décédé le 06/05/1999 au Mont-Dore (98).

Etat des personnes étant Nées où Mariées où décédées où concessionnaires
dans la commune de Thio

Marié le 22/02/1974 à Thio (98), avec **THOMAS** Julia Marie Euphémie - 856 -
Elle voit le jour en 1909 .
Décédée en 1992 à Nouméa (98).

376. **HOUSTON** William Clément,

Il voit le jour à Pérolia (Canada) le 24/03/1855.
Décédé le 01/04/1930 à Thio (98).

Marié le 24/04/1912 à Nouméa (98), avec **LÉONI** Albina Françoise
Elle voit le jour à Nouméa (98) le 29/12/1881.

377. **HUBERT** Marcel Philéas ¹,

Fils de **HUBERT** Pierre Jacques
et de **LEROUX** Marie Thérèse
Il est né le 10/04/1842 à Bois-Arnault (27).
Décédé le 08/01/1902 à Thio (98).
Professions : Sans.

¹ Note Générale : Condamné au bagne de NC en 1888 - matricule 1134 - FM zone cote H1050

378. **HUET** Jules Joseph Victor,

Fils de **HUET** Jules Joseph Victor, Marin
Né le 26/05/1862 à Saint-Herblon (44).
et de **WATONGANE** Martha
Née en 1866 à Maré (98).
Il naît à Thio (98) le 28/04/1903.

Uni avec **DEVAUX** Lucienne Francesca
Elle naît le 17/06/1895 à Nouméa (98).
Décédée le 05/08/1974 à Nouméa (98).

379. **HUET** Mariette Victorine,

Fille de **HUET** Jules Joseph Victor, Marin
Né le 26/05/1862 à Saint-Herblon (44).
et de **WATONGANE** Martha
Née en 1866 à Maré (98).
Elle est née le 02/01/1900 à Thio (98).
Décédée le 09/02/1973 à Nouméa (98).

Mariée le 21/03/1930 à Nouméa (98), avec **LEON** Edouard Edmond
Il est né en 1895 .

380. **HUGUES** François Alexis Dit Pierrette ¹,

Il est né à Gap (05) le 28/01/1830.
Décédé le 09/03/1888 à Thio (98).
Professions : Ébéniste.

¹ Note Générale : Condamné à 10 ans de travaux forcés le 15 juin 1859 à Gap pour Vols - Matricules 10 - 8 - FR ANOM COL H1296

Etat des personnes étant Nées où Mariées où décédées où concessionnaires
dans la commune de Thio

I

381. **IKEDA** Naotaro ¹,

Elle voit le jour à Hiroshima (Japon) .
Décédé en 1902 à Thio (98).

¹ Note Générale : Embarqué pour la Nouvelle Calédonie sur le *KASUGA-Mar* en mai 1900

382. **INAHARA** Tokujiro ¹,

Elle voit le jour à Fukuoka (Japon).
Décédé en 1911 à Thio (98).

¹ Note Générale : Embarque vers la Calédonie sur le *KOTOHIRA MARU* en 1910

383. **INAUCHI** Yeijiro ¹,

Elle voit le jour à Wakayama (Japon) .
Décédé en 1900 à Thio (98).

¹ Note Générale : Embarqué vers la Calédonie sur le *FUTAMI-MARU* en JUIN 1900

384. **INOUYE** Tataro ¹,

Elle naît à Fukuoka (Japon) .
Décédé en 1915 à Thio (98).

¹ Note Générale : Embarqué vers la Calédonie sur le *SHINSEI-MARU* en 1913

385. **ISAKI** Djitaro ¹,

Elle naît à Fukuoka (Japon).
Décédé en 1904 à Thio (98).

¹ Note Générale : Embarqué vers la Calédonie sur le *YAHATA-MARU* en Janvier 1901

386. **ISHIGO** Kounitaro ¹,

Elle naît à Hiroshima (Japon).
Décédé en 1902 à Thio (98).

¹ Note Générale : Embarque vers la Calédonie sur le *FUTAMI-MARU* en JUIN 1900

387. **ISHIHARA** Sosaku,

Elle voit le jour à Toyama (Japon).
Décédé en 1916 à Thio (98).

Etat des personnes étant Nées où Mariées où décédées où concessionnaires
dans la commune de Thio

388. **ISHIKAWA** ,
Décédé le 23/09/1924 à Thio (98).

389. **ITO** Kaitchiro¹,
Elle naît à Wakayama (Japon) .
Décédé en 1902 à Thio (98).
¹ Note Générale : Embarqué vers la Calédonie sur le SHINANO-MARU en septembre 1900

390. **IWATA** Iwazau¹,
Elle voit le jour à Fukuoka (Japon).
Décédé en 1903 à Thio (98).
¹ Note Générale : Embarqué vers la Calédonie sur le YAHATA-MARU en Octobre 1900

J

391. **JAMIN** Josiane,
Fille de **JAMIN** Jules Emile - 392 -
Né le 24/02/1918 à Bourail (98).
et de **CAZEAUX** Camille Rose Aurélienne - 109 -
Née le 11/04/1930 à Bourail (98).
Elle voit le jour à Thio (98) le 02/12/1946.
Mariée le 18/11/1967 à Païta (98), avec **BOCQUET** Yves

392. **JAMIN** Jules Emile,
Fils de **JAMIN** Jules Emile
Né le 03/12/1889 à Bourail (98).
Décédé le 19/05/1956 à Nouméa (98).
et de **TOURTE** Louise Léonie
Née le 13/06/1884 à Bourail (98).
Décédée le 27/08/1968 à Nouméa (98).
Il est né le 24/02/1918 à Bourail (98).
Marié le 23/02/1946 à Thio (98), avec **CAZEAUX** Camille Rose Aurélienne - 109 -
Elle naît à Bourail (98) le 11/04/1930.
3 enfants sont nés de cette union :
o **JAMIN** Josiane - 391 -
o **JAMIN** Rosemonde - 394 -
o **JAMIN** Roger - 393 -

3 Enfants

- **JAMIN** Josiane - 391 - (° 1946)
- **JAMIN** Rosemonde - 394 - (° 1948)

Etat des personnes étant Nées où Mariées où décédées où concessionnaires
dans la commune de Thio

- JAMIN Roger - 393 - (° 1950)

393. **JAMIN** Roger,

Fils de **JAMIN** Jules Emile - 392 -
Né le 24/02/1918 à Bourail (98).
et de **CAZEAUX** Camille Rose Aurélienne - 109 -
Née le 11/04/1930 à Bourail (98).
Il naît le 03/09/1950 à Thio (98).

394. **JAMIN** Rosemonde,

Fille de **JAMIN** Jules Emile - 392 -
Né le 24/02/1918 à Bourail (98).
et de **CAZEAUX** Camille Rose Aurélienne - 109 -
Née le 11/04/1930 à Bourail (98).
Elle est née à Thio (98) le 02/04/1948.

Mariée le 03/09/1971 à Païta (98), avec **AUFRAY** Yann

395. **JAMMES** Christiane Marie Louise,

Fille de **JAMMES** Hector Isidore Emile
Né le 31/07/1909 à Moindou (98).
Décédé le 05/12/1965 à Nouméa (98).
et de **SAUTRON** Marcelle Gabrielle - 783 -
Née le 02/05/1914 à Ponérihouen (98).
Elle est née à Nouméa (98) le 11/04/1934.

Mariée le 25/04/1952 à Thio (98), avec **TROUILLET** Henri Yves Ernest

3 enfants sont nés de cette union :

- o **TROUILLET** Yvan Ernest
Né le 28/07/1954 à Nouméa (98).
- o **TROUILLET** Robert Paul Yves
Né le 20/05/1958 à Nouméa (98).
- o **TROUILLET** Gtérard Jean Jacques
Né le 10/04/1959 à Nouméa (98).

3 Enfants

- **TROUILLET** Yvan Ernest (° 1954)
- **TROUILLET** Robert Paul Yves (° 1958)
- **TROUILLET** Gtérard Jean Jacques (° 1959)

396. **JAMMES** Yvette,

Fille de **JAMMES** Pierre Louis Jean Roger
Né le 05/08/1906 à Moindou (98).
Décédé le 30/10/1950 à Nouméa (98).
et de **DULUC** Denise Marguerite
Née le 26/01/1915 à Port vila (Vanuatu).
Décédée le 06/03/1983 à Nouméa (98).
Elle est née en 1946 à Thio (98).
Décédée en 2009.

Etat des personnes étant Nées où Mariées où décédées où concessionnaires
dans la commune de Thio

Unie avec **LABRO** Alain
Professions : Avocat.

Unie avec **ESSE** Pierre

397. **JEAN-BAPTISTE** Jeanne Zélonie Dite Doudoute,

Fille de **JEAN-BAPTISTE** Violaine, Charpentier de marine

Né le 09/06/1858 à Sainte-Suzanne (974).

Décédé le 02/01/1925 à Nouméa (98).

et de **THIERRY** Eugénie Valentine

Née le 19/01/1863 à Rethondes (60).

Décédée le 02/01/1911 à Nouméa (98).

Elle naît à Nouméa (98) le 17/01/1894.

Décédée le 15/03/1976 à Nouméa (98).

Mariée le 27/04/1912 à Thio (98), avec **TOUTMY** Jules Pierre Leon - 867 -

Il est né le 28/09/1888 à Thio (98).

Décédé le 17/09/1946 à Nantes (44).

Professions : Contremaitre à la SLN.

1 enfant est né de cette union :

o **TOUTMY** Robert Victor - 868 -

Enfant

- **TOUTMY** Robert Victor - 868 - (° 1913)

398. **JENARD** Léon Louis Marie,

Fils de **JENARD** Max, Fabricant d'huile, Fabricant d'huiles

Né le 19/06/1851 à Condé-sur-l'Escaut (59).

Décédé le 01/04/1905 à Nouméa (98).

et de **ENGAYE** Josephine

Née en 01/1860 à Nouméa (98).

Décédée le 17/08/1907 à Nouméa (98).

Il naît à Thio (98) le 14/10/1886.

Décédé le 03/02/1887 à Nouméa (98).

399. **JEULIN** Paul Alexandre Louis,

Fils de **JEULIN** Alexandre Auguste, Laboureur, 1297

Né le 10/04/1841 au Temple (41).

et de **LEBRUN** Apolline Ernestine - 459 -, Vigneronne

Née le 09/01/1859 à Montmédy (55).

Décédée le 19/12/1953 à Thio (98).

Il est né à Moindou (98) le 12/01/1889.

Décédé le 15/05/1956.

Marié le 17/01/1920 à Thio (98), avec **CHARPENTIER** Jeanne Marie - 124 -

Elle est née le 15/09/1899 à Houailou (98).

Décédée le 13/01/1990 à Nouméa (98).

1 enfant est né de cette union :

o **JEULIN** Juliette

Née en 1915.

Etat des personnes étant Nées où Mariées où décédées où concessionnaires
dans la commune de Thio

Unie avec **LECREN** Amédé Louis Marie.

Enfant

- JEULIN Juliette (° 1915)

400. **JUSTIN** Victor Dit Florent ¹,

Il naît le 25/12/1840 à Vire (14).

Décédé le 07/05/1884 à Thio (98).

Professions : Journalier.

¹ Note Générale : condamné en 1865 à 8 ans de travaux forcés pour vol - matricule 510 / 670

401. **JUVET** Jules Michel ¹,

Il naît à Rouen (76) le 09/12/1838.

Décédé le 27/11/1901 à Thio (98).

Professions : Huilier.

¹ Note Générale : condamné au bagne de noucelle Calédonie en 1867 - Matricule 1642 / 1190

K

402. **KADDOUR** Rosette Louise Fatma Dite Douda,

Fille de **MOHAMED BEN KALIFA** El Hadj Kaddour - 567 -, Cultivateur

Né en 1862 à Mascara.

Décédé le 27/07/1933 à Thio (98).

et de **FABRE** Julie Victoire - 248 -

Née le 09/10/1883 à Bourail (98).

Elle naît le 05/08/1923 à Thio (98).



Unie avec **DURAND** Henri

Il est né le 03/10/1914 à Boulouparis (98).

Décédé le 10/06/1977 à Bouloupari (98), Tribu de ouailou.

403. **KADDOUR** Zora Rose,

Fille de **MOHAMED BEN KALIFA** El Hadj Kaddour - 567 -, Cultivateur

Né en 1862 à Mascara.

Décédé le 27/07/1933 à Thio (98).

et de **FABRE** Julie Victoire - 248 -

Née le 09/10/1883 à Bourail (98).

Elle est née à Thio (98) le 19/08/1914.

Décédée en 1997 à Nouméa (98).

Unie avec **SANTACROCE** Jules Aimé - 768 -

Il est né le 31/05/1910 à Thio (98).

Etat des personnes étant Nées où Mariées où décédées où concessionnaires
dans la commune de Thio

Décédé le 07/04/1985 à Nouméa (98).

Unie avec **BEAUMONT** Marcel
Décédé en 1989.
Il voit le jour en 1902 .

404. **KAKE** Sataro ¹,

Elle voit le jour à Hiroshima (Japon).
Décédé en 1904 à Thio (98).

¹ Note Générale : Embarqué pour la Nouvelle Calédonie sur le *KASUGA-Mar* en mai 1900

405. **KAMYAMOTO** Kihei ¹,

Elle est née à Kumamoto (Japon) .
Décédé en 1914 à Thio (98).

¹ Note Générale : Embarqué vers la Calédonie sur le *SHINSEI-MARU* en 1913

406. **KANAGUSUKU** Umesuke ¹,

Elle voit le jour à Okinawa (Japon).
Décédé en 1911 à Thio (98).

¹ Note Générale : Embarque vers la Calédonie sur le *KOTOHIRA MARU* en 1910

407. **KANAYOUSOUKOU** Ghenso ¹,

Elle voit le jour à Okinawa (Japon) .
Décédé en 1909 à Thio (98).

¹ Note Générale : Embarqué vers la Calédonie sur le *POWHATAN-MARU* en 1905

408. **KARIYAMA** Chikae ¹,

Elle naît à Okayama (Japon).
Décédé le 18/06/1925 à Thio (98).

¹ Note Générale : Partit pour la Nouvelle Calédonie sur le *hikosan-Mar* en 1914

409. **KATAI** Toranosouké ¹,

Elle voit le jour à Wakayama (Japon) .
Décédé en 1901 à Thio (98).

¹ Note Générale : Embarqué vers la Calédonie sur le *YAHATA-MARU* en Janvier 1901

410. **KATAOKA** Umétaro ¹,

Elle voit le jour à Gifu (Japon).

Etat des personnes étant Nées où Mariées où décédées où concessionnaires
dans la commune de Thio

Décédé en 1905 à Thio (98).

¹ Note Générale : Embarque vers la Calédonie sur le FUTAMI-MARU en JUIN 1900

411. **KATO** Ghinemon ¹,

Elle naît à Hiroshima (Japon).

Décédé en 1907 à Thio (98).

¹ Note Générale : Embarqué vers la Calédonie sur le POWHATAN-MARU en 1905

412. **KATO** Gueindjirau ¹,

Elle naît à Gifu (Japon).

Décédé en 1903 à Thio (98).

¹ Note Générale : Embarqué vers la Calédonie sur le SHINANO-MARU en septembre 1900

413. **KATO** Kinjiro ¹,

Elle est née à Fukuoka (Japon) .

Décédé en 1915 à Thio (98).

¹ Note Générale : Embarqué pour la Nouvelle Calédonie sur le hikosan-Marou en 1914

414. **KATO** Koumaitchi ¹,

Elle naît à Gifu (Japon) .

Décédé en 1902 à Thio (98).

¹ Note Générale : Embarque vers la Calédonie sur le FUTAMI-MARU en JUIN 1900

415. **KATO** Toku Sabro ¹,

Elle est née à Gifu (Japon) .

Décédé le 22/03/1921 à Thio (98).

¹ Note Générale : Embarqué vers la Calédonie sur le SHINANO-MARU en septembre 1900

416. **KAWABATA** Kakuzo ¹,

Elle voit le jour à Kumamoto (Japon) .

Décédé en 1892 à Thio (98).

¹ Note Générale : Embarqué vers la Calédonie sur le HIROSHIMA-MARU en 1892

417. **KAWABE** Katsutaro ¹,

Elle naît à Kumamoto (Japon).

Décédé en 1902 à Thio (98).

¹ Note Générale : Embarqué vers la Calédonie sur le SHINANO-MARU en septembre 1900

Etat des personnes étant Nées où Mariées où décédées où concessionnaires
dans la commune de Thio

418. **KAWAKAMI** Keioto ¹,

Elle voit le jour à Kumamoto (Japon).
Décédé en 1895 à Thio (98).

¹ Note Générale : Embarqué pour la Nouvelle Calédonie sur le HIROSHIMA-Marû en 1892

419. **KAWAKAMI** Sadaitsi ¹,

Elle naît à Hiroshima (Japon).
Décédé en 1911 à Thio (98).

¹ Note Générale : Embarqué vers la Calédonie sur le POWHATAN-MARU en 1905

420. **KAWAKAMI** Tohati ¹,

Elle est née à Kumamoto (Japon) .
Décédé en 1892 à Thio (98).

¹ Note Générale : Embarqué vers la Calédonie sur le HIROSHIMA-MARU en 1892

421. **KAWASHIMA** Tashiro ¹,

Elle est née à Fukuoka (Japon).
Décédé le 18/07/1930 à Thio (98).

¹ Note Générale : Partit pour la Nouvelle Calédonie sur le hikosan-Marû en 1914

422. **KAYANO** Kyioské ¹,

Elle voit le jour à Okayama (Japon).
Décédé en 1919 à Thio (98).

¹ Note Générale : Embarque vers la Calédonie sur le KOTOHIRA MARU en 1910

423. **KIMOURA** Tomékousou ¹,

Elle voit le jour à Wakayama (Japon).
Décédé en 1902 à Thio (98).

¹ Note Générale : Embarque vers la Calédonie sur le FUTAMI-MARU en JUIN 1900

424. **KIMURA** Sahei ¹,

Elle naît à Kumamoto (Japon).
Décédé en 1915 à Thio (98).

¹ Note Générale : Embarqué pour la Nouvelle Calédonie sur le hikosan-Marû en 1914

Etat des personnes étant Nées où Mariées où décédées où concessionnaires
dans la commune de Thio

425. **KINA** Tarousan ¹,

Elle est née à Okinawa (Japon) .
Décédé en 1906 à Thio (98).

¹ Note Générale : Embarqué vers la Calédonie sur le POWHATAN-MARU en 1905

426. **KINDEL** Marguerite Anna,

Fille de **KINDEL** Louis Marie
Né le 27/06/1867 à Nouméa (98).
et de **ROBELIN** Marie Berthe
Née le 03/08/1876 à Bourail (98).
Décédée le 26/12/1940 à Nouméa (98).
Elle naît le 01/10/1901 à Bourail (98).

Mariée le 22/12/1917 à Thio (98), avec **ANDRÉA** Edouard Emile - 17 -
Il est né à Nouméa (98) le 07/06/1893.
Décédé le 02/07/1961 à Nouméa (98).

427. **KINDEL** Mathilde Eugénie,

Fille de **KINDEL** Jean, Employé de l'administration
Né le 03/08/1825 à Holling (57).
Décédé le 23/11/1893 à Nouméa (98).
et de **MAURIN** Marie Eugénie
Née le 03/06/1839 à Lorient (56).
Décédée le 28/07/1885 à Nouméa (98).
Elle voit le jour le 15/06/1882 à Nouméa (98).
Décédée le 11/10/1904 à Thio (98).

Mariée le 13/07/1901 à Kouaoua (98), avec **PICARD** Louis
Il naît en 1869 .
Professions : Employé à la Sté Le Nickel.

428. **KINOSHITA** Kijou ¹,

Elle est née à Hiroshima (Japon) .
Décédé en 1901 à Thio (98).

¹ Note Générale : Embarqué pour la Nouvelle Calédonie sur le KASUGA-Maruru en Novembre 1900

429. **KISHIMOTO** Kamé ¹,

Elle voit le jour à Okinawa (Japon) .
Décédée en 1906 à Thio (98).

¹ Note Générale : Embarqué vers la Calédonie sur le POWHATAN en 1905

430. **KOBATA** Sadaichi ¹,

Elle est née à Hiroshima (Japon) .

Etat des personnes étant Nées où Mariées où décédées où concessionnaires
dans la commune de Thio

Décédé en 1901 à Thio (98).

¹ Note Générale : Embarqué vers la Calédonie sur le SHINANO-MARU en septembre 1900

431. **KOBATAKE** Kuské ¹,

Elle voit le jour à Hiroshima (Japon).

Décédé en 1903 à Thio (98).

¹ Note Générale : Embarqué vers la Calédonie sur le SHINANO-MARU en septembre 1900

432. **KOGA** Ryosuka ¹,

Elle voit le jour à Fukuoka (Japon).

Décédé en 1916 à Thio (98).

¹ Note Générale : Partit pour la Nouvelle Calédonie sur le hikosan-Marou en 1914

433. **KOMATSU** Rokouitchi ¹,

Elle est née à Hiroshima (Japon) .

Décédé en 1902 à Thio (98).

¹ Note Générale : Embarqué vers la Calédonie sur le SHINANO-MARU en septembre 1900

434. **KOMINATO** Otsuichi ¹,

Elle est née à Kagoshima.

Décédé en 1911 à Thio (98).

¹ Note Générale : Embarque vers la Calédonie sur le KOTOHIRA MARU en 1910

435. **KONISHI** Ikoutaro ¹,

Elle est née à Hiroshima (Japon) .

Décédé en 1901 à Thio (98).

¹ Note Générale : Embarqué vers la Calédonie sur le SHINANO-MARU en septembre 1900

436. **KONO** Sergiro,

Elle naît à Kumamoto (Japon).

Décédé en 1915 à Thio (98).

437. **KOREJUKI** Hachisuki ¹,

Elle naît à Hiroshima (Japon).

Décédé en 1901 à Thio (98).

¹ Note Générale : Embarqué pour la Nouvelle Calédonie sur le KASUGA-Marou en mai 1900

Etat des personnes étant Nées où Mariées où décédées où concessionnaires
dans la commune de Thio

438. **KOUDERA** Kamé,

Elle naît à Okinawa (Japon) .
Décédé en 1932 à Thio (98).

439. **KOUNIYEDA** Souyekichi ¹,

Elle est née à Gifu (Japon).
Décédé en 1901 à Thio (98).

¹ Note Générale : Embarqué pour la Nouvelle Calédonie sur le YAHATA-Maru en janvier 1901

440. **KOUTANI** Tarazo ¹,

Elle voit le jour à Hiroshima (Japon).
Décédé en 1902 à Thio (98).

¹ Note Générale : Embarqué vers la Calédonie sur le SHINANO-MARU en septembre 1900

441. **KRAVESKY** Emile Alexandre ¹,

Il voit le jour le 24/11/1839 à Paris (75).
Décédé le 27/08/1891 à Thio (98).
Professions : Sculpteur sur bois.

¹ Note Générale : condamné au bagne de Nouvelle Calédonie en 1868 Cote FR ANOM COL H 491 matricule 2255 / 1961

442. **KRETZ** Barbe Anna,

Fille de **KRETZ** Jean Pierre, Ouvrier
Né le 31/08/1852 à Sarralbe (57).
Décédé le 24/09/1902 à Bourail (98).
et de **SCHERRIER** Maria - 786 -
Née le 21/08/1852 à Sarralbe (57).
Décédée le 22/01/1896 à Thio (98).
Elle naît le 07/11/1895 à Thio (98).

Mariée le 08/09/1921 à Nouméa (98), avec **DRAGHICEVIZ** Jérôme Jean Jules
Il voit le jour à Nouméa (98) le 13/01/1894.
Décédé le 08/09/1967 à Nouméa (98).

443. **KRETZ** Maria,

Fille de **KRETZ** Jean Pierre, Ouvrier
Né le 31/08/1852 à Sarralbe (57).
Décédé le 24/09/1902 à Bourail (98).
et de **SCHERRIER** Maria - 786 -
Née le 21/08/1852 à Sarralbe (57).
Décédée le 22/01/1896 à Thio (98).
Elle voit le jour à La Foa (98) le 01/06/1891.
Décédée le 27/07/1971 à Nouméa (98).

Etat des personnes étant Nées où Mariées où décédées où concessionnaires
dans la commune de Thio

| |
|---|
| Mariée le 21/10/1916 à Thio (98), avec DIJOU Louis Laurent Emmanuel - 219 - Il naît le 10/08/1886 à Nouméa (98). Décédé le 28/09/1947 à Nouméa (98). Professions : Prospecteur pour la Société Le Nickel. |
| 6 enfants sont nés de cette union : |
| o DIJOU Amélie Laurence Maria Dite Loulette - 214 - |
| o DIJOU Yvonne Louise Jeanne Née le 23/10/1919 à Pouembout (98). Mariée le 27/11/1948 à Nouméa (98) avec PAULIN Henri Pascal. Décédée le 05/09/1996 à Dourgne (81). |
| o DIJOU Madeleine Alice - 221 - |
| o DIJOU Roger Eugène Raoul Né le 07/09/1927 à Koumac (98). Uni avec BRINON Bernadette. |
| o DIJOU Marguerite Eugénie Mathilde Née le 06/05/1929 à Koumac (98). Mariée le 15/04/1950 à Nouméa (98) avec TARTARA Pierre Jean Noel. |
| o DIJOU Eliane Anna Suzanne Née le 22/09/1931 à Nouméa (98). Mariée le 01/07/1950 à Papeete (98) avec WILSON Charles Thomas Robert. |

6 Enfants

- DIJOU Amélie Laurence Maria Dite Loulette - 214 - (° 1917)
- DIJOU Yvonne Louise Jeanne (° 1919 + 1996)
- DIJOU Madeleine Alice - 221 - (° 1923)
- DIJOU Roger Eugène Raoul (° 1927)
- DIJOU Marguerite Eugénie Mathilde (° 1929)
- DIJOU Eliane Anna Suzanne (° 1931)

17 Petits-enfants

- LECOURIEUX France Réginald André (° 1938)
- CHEVALIER Jean Michel (° 1940)
- CHEVALIER Christiane Marie Madeleine (° 1941)
- CHEVALIER Danielle Josette Yvette (° 1942)
- CHEVALIER Marie Thérèse Josiane (° 1943)
- BARTHÉLÉMY Maryse Evelyne Emmanuelle (° 1942 + 1942)
- BARTHÉLÉMY Lyliane Gabrielle Maria (° 1942)
- BARTHÉLÉMY Guy Marie Emmanuel (° 1944)
- BARTHÉLÉMY Guy
- DIJOU Lysiane Jeanne Marie (° 1952)
- DIJOU Guy Roger Bernard (° 1955)
- DIJOU Jacqueline Hélène Andrée (° 1961)
- TARTARA Emile Pierre Emmanuel (° 1954)
- TARTARA Ida Marie (° 1964)
- WILSON Marie Line Maria Alima (° 1950)
- WILSON Alvina Henriette (° 1952)
- WILSON Jean Luc Robert (° 1954)

444. **KRONIN** Kormejiho,

Décédé en 1919 à Thio (98).

Etat des personnes étant Nées où Mariées où décédées où concessionnaires
dans la commune de Thio

445. **KURAJI** Abé ¹,

Il est né à Fukushima (Japon) .
Décédé le 02/02/1917 à Thio (98).

¹ *Note Générale : Partit pour la Nouvelle Calédonie sur le hikosan-Maru en 1914*

446. **KURAMITSU** Kiemon ¹,

Elle voit le jour à Fukuoka (Japon) .
Décédé en 1935 à Thio (98).

¹ *Note Générale : Embarqué pour la Nouvelle Calédonie sur le hikosan-Maru en 1914*

L

447. **LACHÈVRE** Hippolyte Etienne ¹,

Il voit le jour le 06/05/1836 à Angerville-la-Martel (76).
Décédé le 10/05/1891 à Thio (98).
Professions : Poissonnier.

¹ *Note Générale : Condamné au Bagne de Nouvelle Calédonie en 1872 - Emnarqué le 21 janvierr 1873 sur le "Rhin" arrivée le 23 avril 1873 Matricule 4599 / 3696*

448. **LAIDILAY** Auguste Dit LÉDILAY ¹,

Il naît en 1841 à Caen (14).
Décédé le 11/04/1886 à Thio (98).
Professions : Terrassier.

¹ *Note Générale : condamné au bagne de Nouvelle Calédonie en 1866 Cote FR ANOM COL H 493 Matricule n° 529 / 19 / 2459*

449. **LANOIR** Adèle Louise ¹,

Fille de **LANOIR** Antoine Auguste
Né en 1810.
Décédé avant 1874.
et de **BOUCAUD** Marie Louise
Née en 1820.
Décédée avant 1874.
Elle est née le 18/09/1854 à Paris (75).
Décédée le 06/12/1917 à Nouméa (98).

Mariée le 14/03/1874 à Nouméa (98), avec **CAMALET** Marius Gabriel
Il est né à Saint-Sulpice (81) le 12/08/1848.
Décédé le 09/01/1894 à Nouméa (98).

3 enfants sont nés de cette union :

- o **CAMALET** Angèle Fernande
Née le 25/01/1875 à Nouméa (98).
Mariée le 14/02/1891 à Nouméa (98) avec **BON** Jules Victor.
Décédée le 05/02/1957 à Nouméa (98).

o **CAMALET** Marguerite Cécile

Etat des personnes étant Nées où Mariées où décédées où concessionnaires
dans la commune de Thio

| |
|--|
| Née le 26/05/1877 à Nouméa (98). Unie avec CORNIC Prosper Victor. Décédée le 04/10/1904 à Nouméa (98). |
| o CAMALET Lucie Pauline Née le 17/03/1879 à Sydney - Australie. Mariée le 02/09/1894 à Dumbéa (98) avec FAUCHER Joseph Pierre. |
| Mariée le 28/12/1896 à Thio (98), avec MAUFREY Léon Adolphe Arsitude Il voit le jour à Bruyelle (57014) le 05/02/1856. Professions : Agent de police en 1917. |
| ¹ <i>Note Générale : Le gouverneur Guillain, premier des Gouverneurs militaire, prend ses fonctions le 2 juin 1862 et, soucieux de créer un peuplement Calédonien, prie le Ministre de la Marine et des Colonies de bien vouloir demander au directeur de l'assistance Publique de Paris, si l'espoir d'un mariage et d'une place, n'entraînerait quelques unes de ses élèves en Nouvelle Calédonie c'est un Troisième groupe de 37 jeunes filles qui arrivera à bord de " Fénélon " le xx xx 196x. Ces demoiselles avaient chacune un trousseau et une dot de 200 francs fournis par l'état.</i> |

| |
|--|
| 3 Enfants |
| - CAMALET Angèle Fernande (° 1875 + 1957) - CAMALET Marguerite Cécile (° 1877 + 1904) - CAMALET Lucie Pauline (° 1879) |
| 12 Petits-enfants |
| - BON Louise Joséphine (° 1892 + 1952) - BON Julie Cécile (° 1894 + 1988) - BON Jules Fernand - 51 - (° 1896 + 1988) - BON Gabriel Louis (° 1899 + 1899) - BON Eugène (° 1899) - BON Emile Victor (° 1900 + 1975) - BON Fernande Angèle (° 1905 + 1994) |
| - CORNIC Marcel Adolphe Emile (° 1893 + 1959) - CORNIC Gabrielle Fernande (° 1896 + 1966) - CORNIC Prosper Cécil (° 1899 + 1899) - CORNIC Yvonne Marguerite (° 1901 + 1901) - FAUCHER Désirée Roberte Lucie (° 1901) |
| 2 Arrières-petits-enfants |
| - BON Jean Jacques (° 1928) - BON Gaston (° 1929 + 2017) |

| |
|--|
| 450. LAPÉLERIE Yvonne Mauricette, |
| Fille de LAPÉLERIE André, Rédacteur au Service des émigrations Né le 28/05/1888 à Montauban (82). Décédé le 19/06/1985 à Nouméa (98). et de MARQUIÉ Gabrielle - 506 -, Institutrice Née à Châtel-Guyon (63). Décédée le 17/08/1926 à Thio (98). Elle naît à Thio (98) le 27/02/1915. |

| |
|---------------------------------|
| 451. LARGE Marie Louise, |
|---------------------------------|

Etat des personnes étant Nées où Mariées où décédées où concessionnaires
dans la commune de Thio

Elle voit le jour à Angoulême (16) le 17/03/1875.
Décédée le 05/09/1902 à Thio (98).

Mariée le 09/11/1895 à Saintes (17), avec **SAINT-PAUL** Ange Rosalin Victor Edouard
Il est né à Toulon (83) le 16/10/1867.
Professions : Caporal 3e Rgt Infanterie de Marine - Infirmier.

1 enfant est né de cette union :

o **SAINT-PAUL** René - 753 -

Enfant

- **SAINT-PAUL** René - 753 - (° 1892 + 1934)

Petit-enfant

- **SAINT-POL** Marcellle Louise (° 1915)

452. **LAUNAY** Augustin Marie,

Fils de **LAUNAY** Ferdinand Auguste Bien-Aimé
Né le 25/10/1860 à Équeurdreville-Hainneville (50).
Décédé le 05/11/1889 à Bourail (98).
et de **BENJOUX** Suzanne Catherine, Cultivatrice
Née le 30/06/1851 à Étouars (24).
Décédée le 18/11/1918 à Nouméa (98).
Il est né le 03/05/1886 à Bourail (98).
Décédé le 16/06/1943 à Thio (98).

Marié le 16/07/1919 à Bourail (98), avec **DEPLANQUE** Henriette
Elle voit le jour le 10/08/1902 à Bourail (98).
Décédée le 26/01/1956 à Nouméa (98).

11 enfants sont nés de cette union :

o **LAUNAY** Marie Madeleine
Née le 25/10/1919 à Bourail (98).
Décédée le 12/03/1921 à Bourail (98).

o **LAUNAY** Henriette
Née le 22/11/1920 à Bourail (98).
Décédée le 16/02/1921 à Bourail (98).

o **LAUNAY** Victor Henri
Né le 04/03/1923 à Bourail (98).
Décédé le 26/06/1929 à Bourail (98).

o **LAUNAY** Paulette
Née le 02/02/1925 à Bourail (98).

o **LAUNAY** Georges Théophile
Né le 19/12/1926 à Bourail (98).

o **LAUNAY** Odette Clémence
Née le 09/12/1929 à Bourail (98).
Mariée le 13/09/1947 à Nouméa (98) avec **CURE** Ernest Henri Albert.
Décédée le 29/07/1979 à Nouméa (98).

o **LAUNAY** Eugénie Augustine
Née le 09/12/1931 à Bourail (98).
Mariée le 30/04/1949 à Nouméa (98) avec **LECOLE** Jules Alphonse Angéelus Georges.

o **LAUNAY** Marthe Yvonne
Née le 17/06/1935 à Bourail (98).

Etat des personnes étant Nées où Mariées où décédées où concessionnaires
dans la commune de Thio

| |
|---|
| Décédée le 05/02/1936 à Bourail (98). |
| o LAUNAY Rose Léa Née le 21/02/1937 à Bourail (98). |
| o LAUNAY France Aimée Née le 09/11/1938 à Kaala-Gomen (98). |
| o LAUNAY Marcel Jean Né le 11/11/1941 à Koné (98). |

11 Enfants

- LAUNAY Marie Madeleine (° 1919 + 1921)
- LAUNAY Henriette (° 1920 + 1921)
- LAUNAY Victor Henri (° 1923 + 1929)
- LAUNAY Paulette (° 1925)
- LAUNAY Georges Théophile (° 1926)
- LAUNAY Odette Clémence (° 1929 + 1979)
- LAUNAY Eugénie Augustine (° 1931)
- LAUNAY Marthe Yvonne (° 1935 + 1936)
- LAUNAY Rose Léa (° 1937)
- LAUNAY France Aimée (° 1938)
- LAUNAY Marcel Jean (° 1941)

453. **LAVAUX** Félix Eugène ¹,

Il naît à Vellechevreux-et-Courbenans (70) le 26/11/1843.

Décédé le 09/12/1903 à Thio (98).

Professions : Marchand de vins.

¹ *Note Générale : Condamné au bagne de Nouvelle Calédonie en 1873 - Embarqué le 30 septembre 1873 sur le "VAR" qui arrive à Nouméa le 31 janvier 1874 - Matricule n° 5870 / 9626*

454. **LE NOAN** Marguerite Marie ¹,

Elle voit le jour à Scignac (29) le 03/11/1857.

Décédée le 02/08/1893 à Thio (98).

Professions : Domestique.

Mariée le 29/11/1883 à Bourail (98), avec **DELFRAU** Guillaume

Professions : Soldat de 1^o classe.

Il voit le jour à Ytrac (15) le 22/11/1832.

Décédé le 03/06/1906 à Nouméa (98), Ducos.

1 enfant est né de cette union :

- o **DELFRAU** Alfred Francois
Né le 10/09/1884 à Bourail (98).
Décédé le 19/03/1885 à Bourail (98).

¹ *Note Générale : Condamnée le 28 mars 1882 à 13 mois de prison pour vol - Matricule 198 - Arrivée en Nouvelle Calédonie le 10 mai 1883 par "L' Océanie"*

Enfant

- DELFRAU Alfred Francois (° 1884 + 1885)

455. **LE ROYER** Victor Julien ¹,

Etat des personnes étant Nées où Mariées où décédées où concessionnaires
dans la commune de Thio

Il voit le jour à Mantilly (61) le 04/05/1832.
Décédé le 16/02/1892 à Thio (98).
Professions : Domestique.

¹ Note Générale : condamné au bagne de Nouvelle Calédonie en 1865 Cote FR ANOM COL H 502 Matricule n° 509 / 668

456. **LE VEUX** Alexandrine,

Fille de **LE VEUX** Achile Victor, Horloger
Né le 04/02/1840 à Sarzeau (56).
Décédé le 31/07/1911 à Nouméa (98), Ile Nou.
et de **LIGERON** Marie Philomène, Lingère
Née le 21/06/1861 à Brazey-en-Morvan (21).
Elle voit le jour le 02/04/1889 à Thio (98).

457. **LE VEUX** Baptiste,

Fils de **LE VEUX** Achile Victor, Horloger
Né le 04/02/1840 à Sarzeau (56).
Décédé le 31/07/1911 à Nouméa (98), Ile Nou.
et de **LIGERON** Marie Philomène, Lingère
Née le 21/06/1861 à Brazey-en-Morvan (21).
Il naît à Thio (98) le 16/07/1893.

458. **LEBARON** Adolphe Louis Léon ¹,

Il naît à Caen (14) le 02/11/1854.
Décédé le 04/02/1900 à Thio (98).
Professions : Commissionnaire.

¹ Note Générale : Condamné au Bagne de Nouvelle Calédonie en 1872 - Embarqué le 21 janvierr 1873 sur le "Rhin" arrivée le 23 avril 1873 Matricule 4554 / 3603 / 15423

459. **LEBRUN** Apolline Ernestine ¹,

Elle est née le 09/01/1859 à Montmédy (55).
Décédée le 19/12/1953 à Thio (98).
Professions : Vigneronne.

Mariée le 22/11/1883 à Bourail (98), avec **JEULIN** Alexandre Auguste
Il naît au Temple (41) le 10/04/1841.
Professions : Laboureur.
Professions : 1297.

6 enfants sont nés de cette union :

o **JEULIN** Auguste Eugène Georges
Né le 02/10/1884 à Moindou (98).
Marié le 24/12/1919 à Nouméa (98) avec **DALLEAU** Marie Antoinette.

o **JEULIN** Marie Apoline Alexandrine
Née le 02/12/1886 à Moindou (98).
Unie avec **DELOUVIER** Henri Frédéric.

o **JEULIN** Paul Alexandre Louis - 399 -

o **JEULIN** Alexandrine Jeanne Marie
Née le 28/01/1891 à Moindou (98).
Unie avec **RICHARD** Victor Emile Etienne - 713 -.

Etat des personnes étant Nées où Mariées où décédées où concessionnaires
dans la commune de Thio

| |
|--|
| Mariée en 1910 avec SOURON . Mariée le 26/07/1913 à Voh (98) avec OUTHEY Louis. |
| o JEULIN Arthur Jean Né le 05/10/1893 à Bourail (98). Décédé le 20/07/1918 à Bourail (98). |
| o JEULIN Victor Né le 02/07/1896 à Bourail (98). |
| ¹ <i>Note Générale : Condamnée le 16 janvier 1882 à 5 ans de travaux forcés pour infanticide - Matricules 150 - 92 - Arrivée en Nouvelle Calédonie le 10 mai 1883 par "L'Océanie"</i> |

| 6 Enfants |
|--|
| - JEULIN Auguste Eugène Georges (° 1884) - JEULIN Marie Apoline Alexandrine (° 1886) - JEULIN Paul Alexandre Louis - 399 - (° 1889 + 1956) - JEULIN Alexandrine <u>Jeanne</u> Marie (° 1891) - JEULIN Arthur Jean (° 1893 + 1918) - JEULIN Victor (° 1896) |
| 15 Petits-enfants |
| - JEULIN Eugène Dite Mémé Nine (° 1921) - JEULIN Marie Antoinette (° 1923) - JEULIN Alexandre (° 1925) - JEULIN Auguste (° 1929) - JEULIN Serge - JEULIN Lucie (° 1936) - JEULIN Augustine Marthe (° 1938) |
| - DELOUVIER Henriette Alexandrine Cécile (° 1906) - JEULIN Juliette (° 1915) - RICHARD Charles Étienne Louis - 712 - (° 1907) - SOURON Charlotte (° 1910) - OUTHEY Jeanne Louise (° 1912 + 1980) - OUTHEY Louis Albert Dit Coco (° 1914 + 1999) - OUTHEY Denise Marguerite (° 1916 + 1995) - OUTHEY Emile Raymond Camille (° 1921 + 1976) |
| 24 Arrières-petits-enfants |
| - HUGUENY Hélène - HUGUENY Marcel - HUGUENY Raymonde - HUGUENY Line |
| - STANISIC Guy (° 1941) - STANISIC Simone (° 1943) - STANISIC Danièle (° 1951) - GAVIN Maryvonne - JEULIN Jean Jacques (° 1955) - JEULIN René (° 1957) - JEULIN Christian (° 1959) - JEULIN Lucienne - JEULIN Herbert - JEULIN Michèle - JEULIN Emanuel - JEULIN Rémi - JEULIN Aubin - HUSHIAMA Eddy - HUSHIAMA Carmen |

Etat des personnes étant Nées où Mariées où décédées où concessionnaires
dans la commune de Thio

- GAVIN Rolland
- NEWLAND Edouard
- NEWLAND Margareth
- NEWLAND Jean
- SOURON William

460. **LECA** Alphonse Albino ¹,

Fils de **LECA** Ange Toussaint

Né vers 1832.

et de **POLI** Marie Françoise

Née vers 1834.

Il est né à Guagno (2A) le 11/04/1858.

Décédé le 11/11/1904 à Thio (98).

Professions : Meunier.

¹ Note Générale : matricule 4660 / 6240 / 9503 - Condamné en 1877 zone FM cote H618

461. **LÉCARD** Adèle Marie Emilie,

Fils de **LÉCARD** Charles Edouard Théodore, Commandant du pénitencier de Fonwhary

Né le 19/03/1850 à Scey-sur-Saône-et-Saint-Albin (70).

Décédé le 16/12/1890 à Nouméa (98).

et de **VACHER** Camille Augustine

Née le 18/07/1864 à Toulon (83).

Décédée le 04/01/1891 à Nouméa (98).

Il naît à Nouméa (98), Ile Nou le 25/10/1888.

Décédé le 28/03/1967 à Nouméa (98).



Marié le 24/05/1911 à Thio (98), avec **CHERRIER** Nicolas Alexandre - 143 -

Elle est née le 11/05/1868 à Margny (08).

Professions : Gendarme à cheval.

Décédée le 27/10/1941 à Nouméa (98).

3 enfants sont nés de cette union :

o **CHERRIER** Odette - 145 -

o **CHERRIER** Robert - 146 -

o **CHERRIER** Jean Edouard - 141 -

3 Enfants

- **CHERRIER** Odette - 145 - (° 1912 + 1997)

- **CHERRIER** Robert - 146 - (° 1916 + 1989)

- **CHERRIER** Jean Edouard - 141 - (° 1921 + 1979)

14 Petits-enfants

- **CHERRIER** Jean Francois (° 1849 + 2001)

- **CHERRIER** Alexandre (° 1949 + 2010)

- **CHERRIER** Georges (° 1952)

- **CHERRIER** Jeanne (° 1954)

- **CHERRIER** Robert (° 1955)

- **CHERRIER** Philippe (° 1960)

Etat des personnes étant Nées où Mariées où décédées où concessionnaires
dans la commune de Thio

| |
|--|
| <ul style="list-style-type: none"> - CHERRIER Josélia (° 1868) - CHERRIER Nicole - 144 - (° 1947) - CHERRIER Jocelyne - 142 - (° 1948) - CHERRIER Jean Francois (° 1949) - CHERRIER Manuëla (° 1950) - CHERRIER Fabio (° 1952) - CHERRIER Carmen (° 1960) - CHERRIER Juanita (° 1968) |
| 18 Arrières-petits-enfants |
| <ul style="list-style-type: none"> - CHERRIER Véronique (° 1964) - CHERRIER Frédéric (° 1975) |
| <ul style="list-style-type: none"> - CHERRIER Sandrine (° 1963) - CHERRIER Vicky (° 1990) - MARION Morgan (° 1993) - MARION Marie-Lie Gui Sheng (° 1998) - CHERRIER Arnaud (° 1976) - CHERRIER Gilles (° 1979) - CHERRIER Nickolas Robert (° 1984) - CHERRIER Nelson (° 1988) - CHERRIER Eric (° 1968) - CHERRIER Mickel (° 1978) - CHERRIER Sylvia (° 1982) - NATIVEL Laurent (° 1968) - NATIVEL Fabrice (° 1972) - CHERRIER Angélo (° 1977) - CHERRIER Patriia (° 1980) - CHERRIER Victoria (° 1985) |

| |
|--|
| 462. LECONTE Ariane, |
| Fille de LECONTE Sylvestre et de SOENNE Renée - 822 - Née le 13/02/1935 à Thio (98). Décédée le 19/07/2011 à Nouméa (98). Elle naît à Thio (98) le 31/03/1958. Décédée le 31/05/1996 à Nouméa (98). |
| Unie avec RICHARD |

| |
|--|
| 463. LECONTE Emilia, |
| Fille de LECONTE Sylvestre et de SOENNE Renée - 822 - Née le 13/02/1935 à Thio (98). Décédée le 19/07/2011 à Nouméa (98). Elle voit le jour le 02/07/1959 à Thio (98). |
| Unie avec TIXIER Charles |

| |
|------------------------------------|
| 464. LECONTE Henri Fernand, |
|------------------------------------|

Etat des personnes étant Nées où Mariées où décédées où concessionnaires
dans la commune de Thio

Décédé le 01/11/1948 à Nouméa (98).

Marié en 1954 à Thio (98), avec **BURCK** Hélène Lucienne - 91 -
Elle est née à Thio (98) en 1933.

465. **LECONTE** Mickël,

Fils de **LECONTE** Sylvestre
et de **SOENNE** Renée - 822 -
Née le 13/02/1935 à Thio (98).
Décédée le 19/07/2011 à Nouméa (98).
Il voit le jour en 1961 à Thio (98).

Uni avec **GOUHIER** Christiana

466. **LECREN** Martial,

Fils de **GUISGANT** Jules Henri, Scieur de Long
Né le 14/08/1892 à Canala (98).
Décédé le 24/09/1976 à Païta (98).
et de **LECREN** Louise Marguerite
Née le 20/03/1894.
Décédée le 27/02/1974 à Nouméa (98).
Il est né à Thio (98) le 20/12/1932.
Décédé le 31/10/1995 à Sydney - Australie.

467. **LECREN** Pulchérie Clement¹,

Fils de **LECREN** Yves, Messager de la mairie - Journalier
Né le 06/09/1791 à Bannalec (29).
Décédé le 14/02/1868 à Pont-Aven (29).
et de **GOURLET** Marguerite
Née le 18/11/1789 à Melgven (29).
Décédée le 02/07/1872 à Pont-Aven (29).
Il naît le 09/03/1824 à Nizon (29).
Décédé le 16/12/1885 à Thio (98).
Professions : Facteur à Brest - Cultivateur - Distributeur au ma.

Marié le 09/09/1845 à Nizon (29), avec **CARADEC** Marie Perrine
Elle est née le 30/07/1828 à Riec-sur-Belon (29).
Décédée le 05/06/1902 à Nouméa (98).

8 enfants sont nés de cette union :

- o **LECREN** Marie Clémence
Née le 30/12/1846 à Pont-Aven (29).
Unie avec **SAUVAGE** Louis.
Mariée le 09/11/1868 à Nouméa (98) avec **ROUSSEAU** Jules Auguste - 736 -.
Décédée le 16/09/1917 à Ponérihoun (98).
- o **LECREN** Marie Josephe Francoise
Née le 29/04/1852 à Rosporden (29).
Mariée le 20/11/1869 à Nouméa (98) avec **BLAIZE** Marie Auguste Adrien.
Décédée le 21/07/1929 à Nouméa (98).
- o **LECREN** Louis Auguste
Né le 15/10/1855 à Lambezellec (29).
Décédé le 23/03/1887 à Nouméa (98).
- o **LECREN** Eugène Victor

Etat des personnes étant Nées où Mariées où décédées où concessionnaires
dans la commune de Thio

| |
|---|
| Né le 06/04/1857 à Brest (29). Uni avec MIRBA Charlotte. Décédé le 11/03/1894 à Nouméa (98). |
| o LECREN Augustine Clémence Née le 18/02/1860 à Brest (29). Mariée le 24/01/1880 à Dumbéa (98) avec DESCOT Joseph. |
| o LECREN Marie Louise Née le 23/04/1863 à Recouvrance (90). Mariée le 18/03/1884 à Nouméa (98) avec ETIENNE Calixte Théodule. Décédée le 17/02/1948 à Toulon (83). |
| o LECREN Marguerite Victorine Née le 16/06/1867 à Yaté (98). Mariée le 30/08/1904 à Vincennes (94) avec ROBERT Félix. |
| o LECREN Née en 1869. |
| ¹ Note Générale : ils arrivent en Calédonie le 27 décembre 1865 sur le "Néréide" |

8 Enfants

- LECREN Marie Clémence (° 1846 + 1917)
- LECREN Marie Josephe Françoise (° 1852 + 1929)
- LECREN Louis Auguste (° 1855 + 1887)
- LECREN Eugène Victor (° 1857 + 1894)
- LECREN Augustine Clémence (° 1860)
- LECREN Marie Louise (° 1863 + 1948)
- LECREN Marguerite Victorine (° 1867)
- LECREN (° 1869)

21 Petits-enfants

- ROUSSEAU Jules Auguste - 737 - (° 1869 + 1962)
- ROUSSEAU Gustave Eugène - 735 - (° 1871 + 1946)
- ROUSSEAU Alice Marie (° 1873)
- ROUSSEAU Adelaïde Clémence (° 1874 + 1879)
- ROUSSEAU Henry Fernand (° 1877 + 1964)
- ROUSSEAU Edouard Albert (° 1880 + 1952)
- ROUSSEAU Raoul Victor - 742 - (° 1882 + 1934)
- ROUSSEAU Georges Clément - 733 - (° 1885 + 1890)
- ROUSSEAU Augusta - 731 - (° 1888 + 1981)

- BLAISE Henriette Marie Clémence (° 1870)
- BLAISE Auguste Alexandre (° 1872)
- BLAISE Fanny Marie (° 1874 + 1952)
- BLAISE Joseph Alexandre (° 1877)
- BLAISE Léopold Victor Pierre (° 1879 + 1932)
- BLAISE Marie Yvonne (° 1881 + 1961)
- BLAISE Madeleine Marguerite (° 1884 + 1960)
- LECREN Léontine Marie Louise (° 1884)
- LECREN Victor (° 1887 + 1944)
- LECREN François Auguste (° 1890 + 1971)
- LECREN Léon (° 1891 + 1949)
- LECREN Louise Marguerite (° 1894 + 1974)

58 Arrières-petits-enfants

- ROUSSEAU Marie Augustine Marguerite André - 740 - (° 1899 + 1991)
- ROUSSEAU Blanche Fernande Césarine Augusta - 732 - (° 1901 + 1975)
- ROUSSEAU Max Armand - 741 - (° 1903 + 1974)
- ROUSSEAU Jules Auguste - 738 - (° 1904 + 1905)
- ROUSSEAU Suzanne Marie Thérèse - 747 - (° 1906 + 1967)

Etat des personnes étant Nées où Mariées où décédées où concessionnaires
dans la commune de Thio

- ROUSSEAU Yvonne Mathilde - 748 - (° 1909 + 2001)
- ROUSSEAU Andrée Germaine Clémence Odette - 730 - (° 1914 + 1997)

- ROUSSEAU Rose Marie Marthe Eugénie - 746 - (° 1899 + 1977)
- ROUSSEAU Georges Eugène Louis - 734 - (° 1901 + 1976)
- ROUSSEAU Raymonde Thérèse - 744 - (° 1906 + 1994)
- ROUSSEAU Marcel Emile - 739 - (° 1902 + 1973)
- ROUSSEAU Edouard Auguste (° 1904 + 1950)
- ROUSSEAU Denis François (° 1905 + 1960)
- ROUSSEAU Clémence Augusta Claire (° 1906 + 1978)
- ROUSSEAU Marthe Françoise Irma (° 1915 + 2008)
- ROUSSEAU Gabielle Andrée Marie (° 1916 + 2004)
- ROUSSEAU Gilbert André (° 1919 + 1920)
- ROUSSEAU André Albert (° 1920 + 1994)
- DUPEYROU Auguste Henri Jacques (° 1897 + 1897)
- DUPEYROU Fernand Yves Jacques
- DUPEYROU Gilles Marie Joseph Jacques Auguste
- DUPEYROU Marie Augusta Marguerite Emma
- BLAISE Auguste François Martin Henri (° 1906 + 1970)
- BLAISE Léopoldine Georgette Hélène Marie Françoise (° 1909 + 1949)
- BLAISE Roger Henri Antoine (° 1912)
- BLAISE Martin Edouard (° 1914 + 1952)
- BLAISE Suzanne Lydie Pauline (° 1919 + 2002)
- DAGORN Marie Madeleine Louise Augusta (° 1901 + 2001)
- DAGORN Roland Auguste Pierre Marie (° 1903 + 1989)
- DAGORN Yvonne (° 1908)
- LANGOUET Raymond Auguste Marie (° 1911 + 1978)
- LANGOUET Anne Marie Christine (° 1915)
- LECREN Henriette Julie (° 1918 + 2003)
- LECREN Renée Françoise Juliette (° 1919 + 1994)
- LECREN Lina (° 1920 + 1996)
- LECREN Georgette (° 1920 + 1953)
- LECREN Eugène (° 1922 + 1994)
- LECREN Edmond (° 1924 + 1924)
- LECREN Victor (° 1925 + 1924)
- LECREN Angèle (° 1926)
- LECREN Odette (° 1927)
- LECREN Elie (° 1929 + 2001)
- LECREN Lucien Dit Rock (° 1931)
- LECREN Chantal (° 1934 + 1992)
- LECREN Hubert Dit Fiston (° 1936)
- LECREN Yvonne (° 1939)
- LECREN Paul (° 1942)
- MEURET Emma Marthe Paule (° 1915 + 2010)
- GUISGANT Yvette Amélie Louise (° 1919 + 1971)
- GUISGANT Yannick Désiré (° 1920 + 1977)
- GUISGANT Louis Roger Charles (° 1921 + 1986)
- GUISGANT Paul Marie Henri (° 1922 + 2005)
- GUISGANT Alette Jeannine (° 1924 + 2006)
- GUISGANT Gilbert Henri Aimé (° 1926 + 2009)
- GUISGANT Gisèle Octavie (° 1928 + 1983)
- LECREN Reine (° 1930 + 2011)
- LECREN Martial - 466 - (° 1932 + 1995)
- LECREN Lionel (° 1938)

468. LEDOYEN Adolphe Marcelin¹,

Etat des personnes étant Nées où Mariées où décédées où concessionnaires
dans la commune de Thio

Il est né à Angers (49) en 1852.
Décédé le 29/08/1906 à Thio (98), Ounia.
Professions : Journalier.

¹ Note Générale : Condamné au bagne de Nouvelle Calédonie en 1874 - Embarqué sur "La Garonne" le 11 décembre 1874 et arrivé à Nouméa le 12 mars 1875 - Matricule n° 7016 / 4449

469. **LEFEUVRE** Jean René¹,

Il voit le jour à Vritz (44) le 26/10/1834.
Décédé le 27/01/1900 à Thio (98).
Professions : Cuisinier.

¹ Note Générale : condamné au bagne de Nouvelle Calédonie en 1866 Cote FR ANOM COL H 499 Matricule n° 962 / 4646

470. **LEFEVRE** Albert,

Fils de **LEFEVRE Lucien** Francois - 475 -, Capitaine de la marine marchande

Né le 19/05/1885 au Havre (76).
Décédé le 24/03/1955 à Nouméa (98).

et de **GIRAUD** Céline Jeanne Jeanine - 301 -

Née le 22/11/1888 à Gomen (98).
Décédée le 17/04/1950 à Papeete (98).

Il est né à Thio (98) le 05/10/1923.

Décédé en 1963.

Professions : Capitaine au Long Cours.

Uni avec **DALY** Michèle
Elle est née le 18/09/1928.

471. **LEFEVRE** Anne-Marie Lucienne Charlotte,

Fille de **LEFEVRE Lucien** Francois - 475 -, Capitaine de la marine marchande

Né le 19/05/1885 au Havre (76).
Décédé le 24/03/1955 à Nouméa (98).

et de **GIRAUD** Céline Jeanne Jeanine - 301 -

Née le 22/11/1888 à Gomen (98).
Décédée le 17/04/1950 à Papeete (98).

Elle naît le 14/01/1915 à Thio (98).

Décédée le 16/12/2001 à Marseille (13).

Mariée le 10/02/1940 à Rouen (76), avec **MOUSSY** Georges Dit Félix

Il voit le jour le 17/02/1912 à Marseille (13).

Décédé le 14/05/1952 à Marseille (13).

472. **LEFÈVRE** François¹,

Il voit le jour aux Oubeaux (14) le 06/12/1829.
Décédé le 10/02/1885 à Thio (98).
Professions : Terrassier.

¹ Note Générale : Condamné au bagne de Nouvelle Calédonie en 1873 - Embarqué le 30 septembre 1873 sur le "VAR" qui arrive à Nouméa le 31 janvier 1874 - Matricule n° 5927 / 619

Etat des personnes étant Nées où Mariées où décédées où concessionnaires
dans la commune de Thio

| |
|---|
| 473. LEFEVRE Lucette, |
| Fille de LEFEVRE Lucien Francois - 475 -, Capitaine de la marine marchande Né le 19/05/1885 au Havre (76). Décédé le 24/03/1955 à Nouméa (98). et de GIRAUD Céline Jeanne Jeanine - 301 - Née le 22/11/1888 à Gomen (98). Décédée le 17/04/1950 à Papeete (98). Elle est née le 29/04/1918 à Thio (98). Décédée le 25/09/2010 à La Foa (98). |
| Mariée le 23/10/1950 à Nouméa (98), avec UNGER Robert Il naît le 11/03/1920 à Nouméa (98). Décédé le 06/05/1978 à La Foa (98). |

| |
|---|
| 474. LEFÈVRE Lucie Marie-Laure, |
| Fille de LEFÈVRE Laurent Victorien, Clerc d'Huissier Né le 23/03/1854 à Authieule (80). et de NATOLY Alphonsine - 611 - Née le 03/03/1875 à Gomen (98). Elle est née le 05/03/1892 à Thio (98). |
| Mariée le 01/06/1912 à Nouméa (98), avec BARTHÉLÉMY Paul Louis Il est né le 22/02/1889 à Nouméa (98). Décédé le 28/08/1929 à Nouméa (98). |
| 1 enfant est né de cette union : |
| o BARTHELEMY Paule Claire Jeanne Née en 1913. Unie avec CHARDON Jean Antoine Marcel. |

| |
|--|
| Enfant |
| - BARTHELEMY Paule Claire Jeanne (° 1913) |

| |
|--|
| 475. LEFEVRE Lucien Francois ¹ , |
| Il est né au Havre (76) le 19/05/1885. Décédé le 24/03/1955 à Nouméa (98). Professions : Capitaine de la marine marchande. |
| Marié le 08/11/1911 à Thio (98), avec GIRAUD Céline Jeanne Jeanine - 301 - Elle voit le jour le 22/11/1888 à Gomen (98). Décédée le 17/04/1950 à Papeete (98). |
| 5 enfants sont nés de cette union : |
| o LEFEVRE Louis Né le 04/04/1913 à Paris (75). Marié le 25/11/1940 à Nouméa (98) avec FAYARD Eugénie Marie Suzanne Léona. Décédé le 09/08/1991 à Nouméa (98). |
| o LEFEVRE Anne-Marie Lucienne Charlotte - 471 - |
| o LEFEVRE Marthe Elise Jeanne - 476 - |
| o LEFEVRE Lucette - 473 - |
| o LEFEVRE Albert - 470 - |

Etat des personnes étant Nées où Mariées où décédées où concessionnaires
dans la commune de Thio

¹ Note O'Reilly : LEFÈVRE, Lucien (1885). - Capitaine de la marine marchande. Né au Havre (Seine-Inférieure) le 19 mai 1885. Inscrit maritime le 10 octobre 1898. Ses états de service comportent 168 mois de navigation hauturière de long cours à la voile, 200 mois de navigation au grand cabotage international et 126 mois au service du pilotage en Nouvelle-Calédonie. De 1900 à 1916, le (capitaine Lefèvre, un des derniers Cap-horniers, ancien second capitaine du quatre-mâts Quevilly et du cinq-mâts-barque France, est venu quatorze fois, sur des voiliers, charger du minerai de nickel en Nouvelle-Calédonie. Marié dans le pays, il s'y installe définitivement en 1916. Commandant tour à tour l'Astrolabe à M. Nicolas Hagen (trois ans) ; le Saint-Michel et le Saint-François de l'armement Ballande (quatre ans) ; le Tayo II et le Saint-Vincent-de-Paul à la Société le Nickel (onze ans). En 1932, pilote de la Nouvelle-Calédonie, il remplira les fonctions de syndic ; détaché en 1932-1934, puis en 1939-1940, celles de capitaine de port par intérim. Inspecteur de la navigation de 1934 à 1946. Membre de la Chambre de Commerce de Nouméa de 1932 à 1946, il est l'auteur de plusieurs rapports très documentés sur l'aménagement du port (quai, feux, dock flottant), et sur la situation de la marine marchande dans le Pacifique (1938). Il est un confrencier très apprécié à la Radio locale, pour les questions maritimes. À la retraite, il sert encore, comme capitaine d'armement, à la Société le Nickel, puis dirige la Société des Mers du Sud jusqu'en septembre 1950. Président de la Fédération des Pensionnés de la Marine marchande, il est titulaire de la Médaille de Sauvetage, de la Médaille de la Marine marchande et il est aussi chevalier de la Légion d'honneur et officier du Mérite maritime. De son union, en 1911, avec Jeanne Giraud (1888-1950) sont nés cinq enfants : Louis (1913), capitaine de la Marine marchande, pilote en Nouvelle-Calédonie, épouse Eugénie Fayard, quatre enfants. Anne-Marie (1915) épouse G. Moussy, veuve, deux enfants. Marthe (1916) épouse M. Postal, deux enfants. Lucette (1918) épouse R. Unger, trois enfants. Albert (1923), capitaine au long cours, commande le Tayo II, navire de la Société du Nickel., épouse M. Daly, un enfant.

5 Enfants

- LEFEVRE Louis (° 1913 + 1991)
- LEFEVRE Anne-Marie Lucienne Charlotte - 471 - (° 1915 + 2001)
- LEFEVRE Marthe Elise Jeanne - 476 - (° 1916 + 1988)
- LEFEVRE Lucette - 473 - (° 1918 + 2010)
- LEFEVRE Albert - 470 - (° 1923 + 1963)

476. **LEFEVRE** Marthe Elise Jeanne,

Fille de **LEFEVRE** Lucien Francois - 475 -, Capitaine de la marine marchande

Né le 19/05/1885 au Havre (76).

Décédé le 24/03/1955 à Nouméa (98).

et de **GIRAUD** Céline Jeanne Jeanine - 301 -

Née le 22/11/1888 à Gomen (98).

Décédée le 17/04/1950 à Papeete (98).

Elle voit le jour le 17/11/1916 à Thio (98).

Décédée le 05/12/1988 à Nouméa (98).

Mariée le 17/07/1939 à Nouméa (98), avec **POSTAL** Maurice

Il est né à Isles-sur-Suipe (51) le 20/11/1912.

Décédé le 31/05/1995 à Nouméa (98).

Professions : Ingénieur-mécanicien de la marine.

477. **LEGROS** Dieudonné Dit Ernest¹,

Il voit le jour à Apremont (08) en 1841.

Décédé le 16/03/1884 à Thio (98).

Professions : Voiturier.

¹ Note Générale : condamné au bagne de Nouvelle Calédonie en 1868 Cote FR ANOM COL H 384 Matricule n° 2117 / 2724

478. **LELONG** Gustave,

Fils de **LELONG** Louis Bienvenue, Mouleur

Né le 13/05/1879 à Guise (02).

Etat des personnes étant Nées où Mariées où décédées où concessionnaires
dans la commune de Thio

Décédé le 26/03/1914 à Ile Nou (98).
et de **GUILLOU** Henriette,
Née le 18/10/1879 à Houaïlou (98).
Décédée le 13/02/1942 à Nouméa (98).
Il naît le 07/11/1906 à Houaïlou (98).
Décédé le 02/02/1997 à Nouméa (98).

Marié le 02/12/1939 à Thio (98), avec **SANTACROCE** Angèle Augustine Aimée - 764 -
Elle naît le 24/10/1905 à Nouméa (98).
Décédée le 20/10/1996 à Nouméa (98).

479. **LENEUTRE** Marie Marceline,
Fille de **LENEUTRE** Aimable Delphin, Journalier
Né le 25/05/1831 à Sainte-Marguerite-les-Aumale (76).
Décédé le 06/05/1873 à Bourail (98).
et de **ESTRAL** Sylvie Victoire Aurélie, Journaliere
Née le 12/12/1831 à Rouen (76).
Décédée le 13/12/1891 à Bouloupari (98).
Elle voit le jour le 25/04/1867 à Aumale (76).
Décédée le 13/12/1891 à Bouloupari (98).

Mariée le 24/04/1884 à Thio (98), avec **BELMAIN** Joseph Dit BELLEMAIN - 34 -
Il est né à La Croix-Rousse (71) le 07/03/1855.
Décédé le 27/08/1920 à Bourail (98).
Professions : Mineur.

480. **LENFANT** Louis Jean Marie¹,
Il est né à Talmas (80) le 08/12/1828.
Décédé le 21/07/1901 à Thio (98).
Professions : Marchand de chevaux.

¹ *Note Générale : Condamné au Bagne de Nouvelle Calédonie en 1872 - Embarqué le 21 janvierr 1873 sur le "Rhin" arrivée le 23 avril 1873 Matricule 4428 / 2614 / 15425 / 7166*

481. **LEPIGEON** Louis,
Fils de **LEPIGEON** Charles Auguste Basile, Caboteur
Né le 24/10/1842 à Barneville-Carteret (50).
et de **CRYAN** Thérésa
Née en 1852 à Sydney (Australie).
Il est né à Kaala-Gomen (98) le 05/11/1891.

Marié le 26/09/1913 à Thio (98), avec **RAILLARD** Virginie - 706 -
Elle est née le 12/05/1894 à Nouméa (98).

2 enfants sont nés de cette union :

o **LEPIGEON** Louise Alphonsine
Née le 31/07/1915 à Nouméa (98).

o **LEPIGEON** Marguerite - 482 -

2 Enfants

- **LEPIGEON** Louise Alphonsine (° 1915)
- **LEPIGEON** Marguerite - 482 - (° 1916 + 1984)

Etat des personnes étant Nées où Mariées où décédées où concessionnaires
dans la commune de Thio

482. **LEPIGEON** Marguerite,

Fille de **LEPIGEON** Louis - 481 -
Né le 05/11/1891 à Kaala-Gomen (98).
et de **RAILLARD** Virginie - 706 -
Née le 12/05/1894 à Nouméa (98).
Elle est née le 09/10/1916 à Thio (98).
Décédée le 05/12/1984 à Sydney - Australie.

Mariée en 1946, avec **CHERRIER** Robert - 146 -
Il est né à Thio (98) le 04/07/1916.
Décédé le 02/01/1989 à Surferst Paradise (Australie).

Mariée le 10/02/1958 à Nouméa (98), avec **BOURGADE** Roger
Il naît le 05/09/1917 à Nouméa (98).
Décédé le 05/12/1993 à Sydney - Australie.

483. **LERICQUE** Hubert ¹,

Il est né en 1822 à Clichy (92).
Décédé le 10/01/1884 à Thio (98).
Professions : Serrurier.

¹ *Note Générale : condamné au bagne en Nouvelle Calédonie en 1868 - Embarqué le 1 juin 1870 sur le "Néréide" - Matricule 2753*

484. **LEROI** Françoise Marie,

Fille de **LEROI** Jean Marie
Né le 01/08/1841 à Vannes (56).
Décédé le 14/10/1904 à Nouméa (98).
et de **CARIOU** Marie Michèle
Née vers 1850.
Elle voit le jour le 16/10/1870 à Lorient (56).
Décédée le 01/03/1890 à Thio (98).

Mariée le 09/05/1889 à Thio (98), avec **LEFÈVRE** Laurent Victorien
Il voit le jour à Authieule (80) le 23/03/1854.
Professions : Clerc d'Huissier.

485. **LERONDEL** Edmond Louis Joseph ¹,

Décédé le 19/02/1928 à Thio (98).

¹ *Note Générale : condamné au bagne de Nouvelle Calédonie en 1885 Cote FR ANOM COL H 1688 Matricule n°*

486. **LEROUX** Julien Jean Marie ¹,

Il naît le 11/01/1846 à Châteaubriant (44).
Décédé le 08/09/1903 à Thio (98).
Professions : Terrassier.

¹ *Note Générale : Condamné au Bagne de Nouvelle Calédonie en 1870 - Embarqué sur la "Sibylle" arrivée le 5 février 1873 Matricule n° 4050 / 1151 / 586*

Etat des personnes étant Nées où Mariées où décédées où concessionnaires
dans la commune de Thio

487. **LEVASSEUR** Pierre Adolphe Stanislas ¹,

Il naît à Medeah (Alger) en 1851.
Décédé le 25/07/1905 à Thio (98), Ounia.
Professions : Boulanger.

¹ *Note Générale : Comdamné au travaux forcés de Nouvelle Calédonie en 1874 - Embarqué sur la "Loire" le 6 mai 1874 et arrivé à Nouméa le 16 Octobre 1874 - Matricule n° 6469 / 5021*

488. **LOISON** Louise Marguerite ¹,

Elle voit le jour le 11/10/1851 à Saint-Pierre-les-Calais (62).
Professions : Tulliste.
Décédée le 21/09/1919 à Thio (98).

Mariée le 17/08/1883 à Bourail (98), avec **CADDOUX** Célestin
Il est né à Orcier (74) le 30/03/1840.
Décédé le 12/05/1898 à Bourail (98).

¹ *Note Générale : Condamné le 12 janvier 1893 à 5 ans de prison et a la relégation pour vol - Embarquée sur "la Calédonie" du décembre 1893*

489. **LOKATOMONOA** Eugénie Dite Ouénoutte,

Fille de **DUPILLE** Pierre Eugène, Charpentier de marine, 153
Né le 14/01/1842 à Mesnil-sous-Vienne (27).
Décédé le 24/09/1910 à Canala (98).
et de **LAKATOMONOA** Dite Ouenoutte, Femme Néo-Hébridaise
Née en 1850.
Elle naît le 16/10/1876 à Nouméa (98).
Décédée le 05/12/1906 à Canala (98).

Mariée le 14/08/1897 à Thio (98), avec **SAMSON ou SANSON** Alfred Eugène - 763 -
Il naît à Ancretiéville-Saint-Victor (76) le 12/10/1861.
Professions : Palefrenier /Colon.
Décédé le 21/01/1927 à Canala (98).

6 enfants sont nés de cette union :

o **SAMSON** Eugène Pierre - 760 -

o **SAMSON** Eugénie Alexandrine - 761 -

o **SAMSON** Joseph andré - 762 -

o **SAMSON** Céline Augustine
Née le 04/11/1903 à Canala (98), Négropo.
Décédée le 30/12/1978 à Canala (98), Négropo.

o **SAMSON** Pauline Marguerite
Née le 11/06/1905 à Canala (98), Négropo.
Mariée le 13/05/1933 à Canala (98) avec **MOUNIEN** Claude Perserama.
Décédée le 14/06/1981 à Nouméa (98).

o **SAMSON**
Né le 01/12/1906 à Canala (98), Négropo.
Décédé le 01/12/1906 à Canala (98), Négropo.

6 Enfants

Etat des personnes étant Nées où Mariées où décédées où concessionnaires
dans la commune de Thio

- SAMSON Eugène Pierre - 760 - (° 1898 + 1898)
- SAMSON Eugénie Alexandrine - 761 - (° 1900 + 1960)
- SAMSON Joseph andré - 762 - (° 1901 + 1977)
- SAMSON Céline Augustine (° 1903 + 1978)
- SAMSON Pauline Marguerite (° 1905 + 1981)
- SAMSON (° 1906 + 1906)

12 Petits-enfants

- SAMSON Georges (° 1930 + 2002)

- SAMSON Joseph
- SAMSON Delphine (° 1921 + 1925)
- MOUNIEN Louise (° 1925 + 1996)
- MOUNIEN Paul (° 1926)
- MOUNIEN Marie (° 1928 + 1989)
- MOUNIEN Edouard (° 1931)
- MOUNIEN Lucien (° 1932)
- MOUNIEN Ernest (° 1934)
- MOUNIEN Joséphine (° 1937)
- MOUNIEN Henri (° 1939 + 2014)
- MOUNIEN Charles (° 1941)

2 Arrières-petits-enfants

- MENARD Hélène (° 1944)
- MENARD Claudette (° 1947)

490. **LOMBARD** Marguerite,

Fille de **LOMBARD** Flavien Jean Baptiste, Négociant Vétérinaire Colonial

Né le 22/12/1844 à Robion (04).

Décédé en 1911.

et de **SAUVAT** Berthe Rose Louise Emélie

Née le 20/04/1849 à Robion (04).

Décédée le 03/03/1944 à Nesles-la-Vallée (95).

Elle voit le jour à Nouméa (98) le 23/09/1879.

Décédée le 09/06/1954 à Neuilly-sur-Seine (92).

Mariée le 27/03/1905 à Thio (98), avec **NOBLET** André

Il est né à Paris-XVIIème (75) le 04/01/1870.

Décédé à Montmorency (95).

491. **LOUIS** Charles¹,

Il est né le 29/07/1848 à Saint-Denis (93).

Décédé le 29/05/1898 à Thio (98).

Professions : Couvreur.

¹ Note Générale : Condamné au bagne de Nouvelle Calédonie en 1869 Embarqué sur le Rhin le 31 janvier 1872 Matricule 3479 / 1834

492. **LOUIS** Clémence¹,

Fille de **LOUIS** Victor, Cordonnier

Etat des personnes étant Nées où Mariées où décédées où concessionnaires
dans la commune de Thio

Né le 20/10/1845 à Vignot (55).
et de Charlotte
Elle voit le jour à Koné (98) le 03/02/1890.
Décédée en 1943 à Thio (98).

¹ Note Générale : Boursière à l'internat de filles de Fonwhary en 1898

M

493. **MADOU** Charles Aloyse ¹,

Décédé le 11/09/1929 à Thio (98).

¹ Note Générale : condamné au bagne de Nouvelle Calédonie en 1894 Cote FR ANOM COL H 622 Matricule n°

494. **MAEDO** Kamé ¹,

Elle est née à Okinawa (Japon).

Décédé en 1930 à Thio (98).

¹ Note Générale : Embarque vers la Calédonie sur le KOTOHIRA MARU en 1910

495. **MALARD** Léonie Jeanne,

Fille de **MALARD** Guillaume, Surveillant Militaire

Né le 21/10/1856 à Villac (24).

et de **DOUMERT** Jeanne Céleste Joséphine

Née le 12/05/1871 à Bourail (98).

Décédée en 1944 à Dercy (02).

Elle naît à Thio (98) le 01/06/1894.

Décédée en 1981 à Dercy (02).

Unie avec **PICARD** Moise Hubert

Il voit le jour à Dercy (02) le 04/12/1893.

Décédé en 1970 à Dercy (02).

496. **MANAKO** ¹,

Elle voit le jour à Fukuoka (Japon) .

Décédé en 1913 à Thio (98).

¹ Note Générale : Embarque vers la Calédonie sur le KOTOHIRA MARU en 1910

497. **le MANCHEC** Jeanne Marie ¹,

Fille de **le MANCHEC** Francois, Laboureur à Coua Canala

Né le 21/10/1830 à Berhet (22).

Décédé le 10/04/1885 à Canala (98).

et de **DENOÛËL** Marie-Anne, Filandière

Née le 12/01/1835 à Guingamp (22).

Décédée le 27/07/1891 à Nouméa (98).

Elle est née le 22/09/1865 à Tréglamus (22).

Décédée en 1890 à Thio (98).

Etat des personnes étant Nées où Mariées où décédées où concessionnaires
dans la commune de Thio

Mariée le 17/05/1883 à Thio (98), avec **DUTHEL** Jacques - 242 -
Il naît le 05/05/1842 à Villefranche-sur-Saône (69).
Décédé le 24/10/1888 à Nouméa (98).
Professions : Tonnelier.

Mariée le 17/05/1890 à Nouméa (98), avec **RENAUD** Alfred Adolphe Auguste
Il naît à Paris (75) le 11/09/1847.
Décédé en 1892 à Nouméa (98).
Professions : Journalier.

¹ *Note Générale : Arrivé le 29 septembre 1872 sur la Navire "Le Danaé" -*

498. **MANOURY** Charles Benjamin ¹,

Il est né à Blossville-Bonsecours (76) le 21/04/1830.
Décédé le 14/04/1882 à Thio (98).
Professions : Journalier.

¹ *Note Générale : condamné au bagne en Nouvelle Calédonie en 1868 - Embarqué le 1 juin 1870 sur le "Néréide" - Matricule 2887 / 1466*

499. **MAPPERI** Helene ¹,

Décédée à Saint-Louis - Mont Dore (98).
Elle est née à Thio (98) en 1892.
Professions : Soeur.

¹ *Note Générale : Leurs parents vivaient à la tribu de Kouaré à Thio avant la grande révolte Kanak de 1878. Suite à cette insurrection de 1878, Mélanie (qui ne voulait pas être exilé à l'île des pins sans son mari Charles), partit avec son fils (Casimir) à la mission de Saint-Louis sur la commune du Mont-dore où ils vécurent quelques temps. Durant cette période Casimir a été envoyé dans le nord de la Nouvelle-Calédonie à Ouégoa pour effectuer une partie de sa scolarité, puis revenu à Saint-Louis. Lorsque Charles, Mélanie et leurs enfants décidèrent de rentrer à la tribu de Kouaré pour s'installer, ils constatèrent sur place que les terres ont été distribuées aux colons français, avec les bétails qui divaguaient partout et qui détruisaient les cultures.
Suite à ce constat, ils décidèrent de se déplacer vers la tribu de Kouergoa-girolée et demandèrent aux familles AVIA l'autorisation pour s'y installer. Ils accepteront.
Les familles AVIA sont membres du clan OWI et ont un lien de parenté avec Mélanie.*

500. **MARCELLIN** Jean Pierre ¹,

Il voit le jour le 07/06/1839 à Gap (05).
Décédé le 10/09/1891 à Thio (98).
Professions : Cultivateur.

¹ *Note Générale : Condamné au bagne de Nouvelle Calédonie en 1869 Embarqué sur le Rhin le 31 janvier 1872 Matricule 3416 / 6251*

501. **MARHADOUR** Pierre Eugène,

Fils de **MARHADOUR** Guillaume
Né le 01/04/1835 à Lanarvily (29).
Décédé le 15/03/1887 à Nouméa (98).
et de **THEO** Louise
Née en 1863 à Canala (98).
Décédée le 10/05/1901 à Houaïlou (98).

Etat des personnes étant Nées où Mariées où décédées où concessionnaires
dans la commune de Thio

| |
|--|
| Il voit le jour à Houaïlou (98) le 16/02/1881. Décédé le 04/07/1964 à Nouméa (98). |
| Marié le 27/08/1914 à Thio (98), avec VERLAGUET Jeanne Louise Léonie - 902 - Elle naît à Bourail (98) le 11/04/1895. |
| 6 enfants sont nés de cette union : |
| o MARHADOUR Hélène Mariée en 1939 avec BEGAUD Raymond Maurice Paul. |
| o MARHADOUR Lucien |
| o MARHADOUR Fabienne Unie avec KOMORNICKI André. |
| o MARHADOUR Laurette |
| o MARHADOUR André |
| o MARHADOUR Charles Décédé le 21/12/1945 à Ponérihouen (98). |

| |
|---|
| 6 Enfants |
| - MARHADOUR Hélène - MARHADOUR Lucien - MARHADOUR Fabienne - MARHADOUR Laurette - MARHADOUR André - MARHADOUR Charles (+ 1945) |
| 2 Petits-enfants |
| - BEGAUD Alfred - BEGAUD Marie Josephe Marie Jo |

| |
|---|
| 502. MARINO Théodorine Eugénie, Fille de MARINO Dominique, Mécanicien puis chef d'atelier à Kopeto Mine Né le 05/07/1871 à Piémont Italie. Décédé le 06/07/1930 à Ducos (98818), Ducos. et de CASSOU Mathe Yvonne Théodorine, Commerçante à Kopeto Née le 18/05/1881 à Canala (98), Nakety. Décédée le 25/07/1914 à Pouembout (98). Elle voit le jour le 24/07/1914 à Pouembout (98). Décédée le 20/10/1984 à Nouméa (98). |
| Mariée le 09/05/1931 à Thio (98), avec DONATI Louis - 226 - Il est né à Thio (98) le 12/08/1910. Décédé le 29/09/1992 à Nouméa (98). |
| 5 enfants sont nés de cette union : |
| o DONATI Barthelemy Louis Dit Loulou Uni avec FULLER Noella. |
| o DONATI Nathalie Théodorine Unie avec TRIGALLEAU Monique Danièle. |
| o DONATI Suzanne Alice Unie avec BERGER Claude. |
| o DONATI André Uni avec OUTHEY Louise Emilie. |
| o DONATI Albertine Marceline |

Etat des personnes étant Nées où Mariées où décédées où concessionnaires
dans la commune de Thio

Unie avec **FRAISSE** Roger.

5 Enfants

- DONATI Barthelemy Louis Dit Loulou
- DONATI Nathalie Théodorine
- DONATI Suzanne Alice
- DONATI André
- DONATI Albertine Marceline

Petit-enfant

- BERGER Bernard

503. **MARIUS** Louis¹,

Il est né à Avignon (84) en 1846.
Décédé le 23/05/1912 à Thio (98).
Professions : Sans.

¹ Note Générale : condamné le 17 février 1875 à Toulouse à 10 ans de travaux forcés pour vols - Cote FR ANOM COL H 720 Matricule n° 7486

504. **MARMILLOT** Jean¹,

Il naît à Albertville (73) le 02/12/1834.
Décédé le 16/01/1885 à Thio (98).
Professions : Tisseur.

¹ Note Générale : condamné au bagne de Nouvelle Calédonie en 1867 Cote FR ANOM COL H 510 Matricule n° 1662 / 1349

505. **MAROTEL** Marie¹,

Elle naît le 24/07/1856 à Paris (75).
Décédée le 16/02/1901 à Thio (98).
Professions : Domestique.

Mariée le 12/08/1880 à Bourail (98), avec **CAUNES** Bernard
Il voit le jour à Blaymont (47) en 04/1843.
Décédé le 13/02/1905 à Bourail (98).
Professions : Terrassier.

5 enfants sont nés de cette union :

- o **CAUNES** Albert Emile
Marié le 09/09/1916 à Farino (98) avec **CARNICELLI** Anna.
- o **CAUNES** Alberte Berthe Blanche
Née le 12/03/1883 à Bourail (98).
Mariée le 14/06/1900 à Bourail (98) avec **PRATI** François Dominique Vital.
Décédée le 04/01/1923 à Nouméa (98).
- o **CAUNES** Charles Fernand Santiago Louis
Né le 14/12/1884 à Bourail (98).
Marié à Relation avec **THEAMBOUEONE** Valentine.
Décédé le 18/08/1947 à Nouméa (98).
- o **CAUNES** Berthe Alberte Maria Louise

Etat des personnes étant Nées où Mariées où décédées où concessionnaires
dans la commune de Thio

| |
|---|
| Née le 24/05/1886 à Bourail (98). Mariée le 27/02/1904 à Bourail (98) avec MAILLIEZ Victor. Décédée le 04/02/1974 à Nouméa (98). |
| o CAUNES Marie Née le 01/09/1889 à Bourail (98). Mariée le 16/03/1907 à Bourail (98) avec DEBELS Louis Auguste. |
| ¹ Note Générale : "Enfant de l'Hospice de Paris" Condamnée le 7 juin 1876 à 5 ans de travaux forcés pour infanticide - Matricules 101 - 38 - Arrivé en Nouvelle Calédonie le 11 décembre 1878 par le "Bordeaux" |

| |
|--|
| 5 Enfants |
| - CAUNES Albert Emile - CAUNES Alberte Berthe Blanche (° 1883 + 1923) - CAUNES Charles Fernand Santiago Louis (° 1884 + 1947) - CAUNES Berthe Alberte Maria Louise (° 1886 + 1974) - CAUNES Marie (° 1889) |
| 6 Petits-enfants |
| - PRATI Eugénie Dite Julienne (° 1901 + 1968) - PRATI Mathilde (° 1902 + 1971) - PRATI Emile (° 1904) - PRATI Henri (° 1905 + 1922) |
| - CAUNES Emile Albert (° 1908 + 1965) - MAILLIEZ Edmond (° 1905) |
| 7 Arrières-petits-enfants |
| - PRATI Francois (° 1923) - PRATI Émilie (° 1927) - PRATI Henri (° 1932) |
| - CAUNES Bernadette Alphonsine (° 1933) - CAUNES Louis Edouard Léon (° 1934) - CAUNES Lucien Alexis Bernard (° 1937 + 2013) - CAUNES Albert Alain Emile (° 1950) |

| |
|--|
| 506. MARQUIÉ Gabrielle, Elle naît à Châtel-Guyon (63). Décédée le 17/08/1926 à Thio (98). Professions : Institutrice. |
| Mariée le 07/01/1913 à Nouméa (98), avec LAPÉLERIE André Il est né le 28/05/1888 à Montauban (82). Professions : Rédacteur au Service des émigrations. Décédé le 19/06/1985 à Nouméa (98). |
| 7 enfants sont nés de cette union : |
| o LAPÉLERIE Yvonne Mauricette - 450 - |
| o LAPÉLERIE Jean Né en 1916. |
| o LAPÉLERIE Suzette Jeanne Gabrielle Née le 14/10/1918 à Maré (98). |

Etat des personnes étant Nées où Mariées où décédées où concessionnaires
dans la commune de Thio

| |
|---|
| Décédée le 31/01/2020 à Castelnau-d'Estrétefonds (31). |
| o LAPÉLERIE Louis Henri Né le 25/10/1919 à Maré (98). Décédé le 02/11/2019 à Cornebarrieu (31). |
| o LAPÉLERIE Viviane Lucette Née en 1923. |
| o LAPÉLERIE André Né en 1925. Décédé le 05/05/2018 à Nouméa (98). |
| o LAPÉLERIE Gabrielle Rose Née le 10/07/1926 à Lifou (98). Décédée le 26/10/1927 à Saint-Rustice (31). |

7 Enfants

- LAPÉLERIE Yvonne Mauricette - 450 - (° 1915)
- LAPÉLERIE Jean (° 1916)
- LAPÉLERIE Suzette Jeanne Gabrielle (° 1918 + 2020)
- LAPÉLERIE Louis Henri (° 1919 + 2019)
- LAPÉLERIE Viviane Lucette (° 1923)
- LAPÉLERIE André (° 1925 + 2018)
- LAPÉLERIE Gabrielle Rose (° 1926 + 1927)

507. **MARTIN** André Eugène,

Fils de **MARTIN** Eugène, Journalier

Né le 23/11/1851 à Chauvency-le-Château (55).

et de **MONTGERMONT** Caroline

Née vers 1849.

Il voit le jour à Bonneville (74) le 07/04/1869.

Décédé le 26/12/1902 à Thio (98).

Marié le 22/04/1902 à Thio (98), avec **GIRAUD** Claudine Clémence - 304 -

Elle est née à Boulouparis (98) le 30/09/1881.

Décédée le 21/12/1966 à Nouméa (98).

1 enfant est né de cette union :

- o **MARTIN** André Eugène Claude Marie - 508 -

Enfant

- **MARTIN** André Eugène Claude Marie - 508 - (° 1903 + 1958)

508. **MARTIN** André Eugène Claude Marie,

Fils de **MARTIN** André Eugène - 507 -

Né le 07/04/1869 à Bonneville (74).

Décédé le 26/12/1902 à Thio (98).

et de **GIRAUD** Claudine Clémence - 304 -

Née le 30/09/1881 à Boulouparis (98).

Décédée le 21/12/1966 à Nouméa (98).

Il voit le jour à Thio (98) le 16/04/1903.

Décédé le 21/01/1958 à Marseille (13).

Uni avec **WOIRON** Alix Charlotte

Elle est née en 1910.

Etat des personnes étant Nées où Mariées où décédées où concessionnaires
dans la commune de Thio

509. **MARTIN** Réginald Alfred,

Fils de **MARTIN** James Georges

Né le 14/03/1848 à Angleterre.

Décédé le 13/02/1933 à Nouméa (98).

et de **BAKER** Julia Mary

Née le 23/12/1851 à Deal (Angleterre).

Décédée le 14/07/1899 à Nouméa (98).

Il est né le 22/04/1893 à Nouméa (98).

Décédé le 21/02/1940 à Nouméa (98).

Professions : Comptable.

Marié le 10/01/1920 à Thio (98), avec **RAPADZI** Andrée Madeleine Joséphine - 709 -

Elle naît à Thio (98) le 14/09/1897.

Décédée le 04/12/1979 à Marseille (13).

1 enfant est né de cette union :

o **MARTIN** Simone Régine Mauricette Andrée

Née le 01/04/1923.

Enfant

- **MARTIN** Simone Régine Mauricette Andrée (° 1923)

510. **MARUTA** Naoki¹,

Elle est née à Kumamoto (Japon).

Décédé en 1916 à Thio (98).

¹ *Note Générale : Embarqué pour la Nouvelle Calédonie sur le hikosan-Maru en 1914*

511. **MARUYA** Chiomatsu¹,

Elle voit le jour à Wakayama (Japon).

Décédé en 1905 à Thio (98).

¹ *Note Générale : Embarqué vers la Calédonie sur le SHINANO-MARU en septembre 1900*

512. **MASAOKA** Rikichi¹,

Elle est née à Hiroshima (Japon).

Décédé vers 1903 à Thio (98).

¹ *Note Générale : Embarqué vers la Calédonie sur le SHINANO-MARU en septembre 1900*

513. **MASSONÉ** Antoine¹,

Il voit le jour en 1842 à Novie (Italie).

Décédé le 10/01/1883 à Thio (98).

Professions : Marchand d'étoffes.

¹ *Note Générale : Condamné au bagne de Nouvelle Calédonie en 1871 - Embarqué le 30 septembre 1873 sur le "VAR" qui arrive à Nouméa le 31 janvier 1874 - Matricule n° 5771 / 2388*

Etat des personnes étant Nées où Mariées où décédées où concessionnaires
dans la commune de Thio

514. **MATOUDA** Tetouyo ¹,

Elle naît à Kumamoto (Japon) .
Décédé en 1902 à Thio (98).

¹ Note Générale : Embarqué vers la Calédonie sur le SHINANO-MARU en septembre 1900

515. **MATS-o** Tsto ¹,

Elle naît à Fukuoka (Japon) .
Décédé en 1903 à Thio (98).

¹ Note Générale : Embarqué vers la Calédonie sur le YAHATA-MARU en Octobre 1900

516. **MATSUDA** Kakoutaro ¹,

Elle voit le jour en 1877 à Hiroshima (Japon).
Décédé le 01/09/1901 à Thio (98).

¹ Note Générale : Embarqué pour la Nouvelle Calédonie sur le KASUGA-MarU en mai 1900

517. **MATSUDA** Nangaro ¹,

Elle voit le jour à Wakayama (Japon) en 1870.
Décédé le 01/02/1908 à Thio (98).

¹ Note Générale : Embarqué vers la Calédonie sur le SHINANO-MARU en septembre 1900
Décédé à l'hôpital de la Société "Le Nickel"

518. **MATSUI** Tasakou ¹,

Elle voit le jour à Hiroshima (Japon).
Décédé en 1901 à Thio (98).

¹ Note Générale : Embarqué vers la Calédonie sur le SHINANO-MARU en septembre 1900

519. **MATSUMOTO** Yoshimatsu ¹,

Elle voit le jour à Wakayama (Japon) .
Décédé en 1903 à Thio (98).

¹ Note Générale : Embarqué vers la Calédonie sur le SHINANO-MARU en septembre 1900

520. **MATSUOURA** Shinkitchi ¹,

Elle est née à Hiroshima (Japon) .
Décédé en 1901 à Thio (98).

¹ Note Générale : Embarqué vers la Calédonie sur le SHINANO-MARU en septembre 1900

Etat des personnes étant Nées où Mariées où décédées où concessionnaires
dans la commune de Thio

521. **MATTMULLER** Eugène Joseph,

Fils de **MATTMULLER** Joseph

Né le 18/03/1865 à Mulhouse (68).

et de **MEURET** Maria Eugénie

Née le 27/10/1879 à Mulhouse (68).

Décédée le 24/10/1958 à Marseille (13).

Il est né le 19/04/1902 à Thio (98).

Décédé le 26/10/1955 à Marseille (13).

522. **MAURER** Lucien Pierre ¹,

Il est né le 11/11/1856 à Paris (75).

Décédé le 08/08/1894 à Thio (98).

Professions : Sellier.

¹ Note Générale : condamné au bague de Nouvelle Calédonie en 1875 Cote FR ANOM COL H 512 Matricule n° 8123

523. **MAYENO** Tokuji ¹,

Elle naît à Hiroshima (Japon).

Décédé en 1900 à Thio (98).

¹ Note Générale : Embarqué vers la Calédonie sur le SHINANO-MARU en septembre 1900

524. **MERIGNAC** Francois,

Fils de **MERIGNAC** Jean, Marchand Ambulant

Né le 27/11/1849 à Libourne (33).

et de **SALVA**

Née en 1865.

Il voit le jour à Thio (98) le 30/01/1885.

Décédé le 10/12/1958 à Nouméa (98).

525. **MERLO** Elisca Marie,

Fille de **MERLO** Louis Cesar, Colon aux Nelles Hébrides

Né le 08/11/1843 à Saint-Pierre (974).

Décédé le 11/10/1887 à Port villa (Nelle Hébr).

et de **THIERRY** Eugénie Valentine

Née le 19/01/1863 à Rethondes (60).

Décédée le 02/01/1911 à Nouméa (98).

Elle voit le jour à Ponérihouen (98) le 11/09/1879.

Décédée le 15/11/1951 à Nouméa (98).

Mariée le 29/10/1898 à Thio (98), avec **ROUSSEAU** Jules Auguste - 737 -

Il naît le 05/09/1869 à Nouméa (98).

Décédé le 17/11/1962 à Nouméa (98).

Professions : Employé de crèmerie - charpentier de marine.

7 enfants sont nés de cette union :

o **ROUSSEAU** Marie Augustine Marguerite André - 740 -

o **ROUSSEAU** Blanche Fernande Césarine Augusta - 732 -

Etat des personnes étant Nées où Mariées où décédées où concessionnaires
dans la commune de Thio

| |
|---|
| o ROUSSEAU Max Armand - 741 - |
| o ROUSSEAU Jules Auguste - 738 - |
| o ROUSSEAU Suzanne Marie Thérèse - 747 - |
| o ROUSSEAU Yvonne Mathilde - 748 - |
| o ROUSSEAU Andrée Germaine Clémence Odette - 730 - |

| 7 Enfants |
|--|
| - ROUSSEAU Marie Augustine <u>Marguerite</u> André - 740 - (° 1899 + 1991) - ROUSSEAU Blanche Fernand Cézarine Augusta - 732 - (° 1901 + 1975) - ROUSSEAU Max Armand - 741 - (° 1903 + 1974) - ROUSSEAU Jules Auguste - 738 - (° 1904 + 1905) - ROUSSEAU Suzanne Marie Thérèse - 747 - (° 1906 + 1967) - ROUSSEAU Yvonne Mathilde - 748 - (° 1909 + 2001) - ROUSSEAU Andrée Germaine Clémence Odette - 730 - (° 1914 + 1997) |
| 12 Petits-enfants |
| - MEURET Sylvain - 544 - (° 1921 + 1996) - MEURET Paule - 542 - (° 1922 + 1989) - MEURET Armand - 536 - (° 1924) - MEURET Maurice - 540 - (° 1926 + 2009) - MEURET Armand - 537 - (° 1928 + 2015) - MEURET Andrée (° 1929) - MEURET Renée (° 1930 + 1931) - MEURET Raymond (° 1932 + 1933) - MEURET Michel - 541 - (° 1935 + 1935) - MEURET Jacqueline - 538 - (° 1942 + 2009) |
| - GUÉPY Robert Jules Cesar Claude - GUÉPY Marie France Renée |
| Arrière-petit-enfant |
| - GUÉPY Raymond - 320 - (° 1949 + 2020) |

| |
|--|
| 526. MERLO Julicia Antoinette, Fille de MERLO Louis Cesar, Colon aux Nelles Hébrides Né le 08/11/1843 à Saint-Pierre (974). Décédé le 11/10/1887 à Port villa (Nelle Hébr). et de THIERRY Eugénie Valentine Née le 19/01/1863 à Rethondes (60). Décédée le 02/01/1911 à Nouméa (98). Elle voit le jour le 16/05/1883 à Ponérihouen (98). Mariée le 12/10/1901 à Thio (98), avec GUILLOTTE Jean-Baptiste Joseph Il voit le jour le 11/06/1873 à Sainte-Marie-du-Mont (50). Professions : Employé à la Société le Nicke. |
|--|

| |
|---|
| 527. MERLO Louise Éléonore, Fille de MERLO Louis Cesar, Colon aux Nelles Hébrides Né le 08/11/1843 à Saint-Pierre (974). Décédé le 11/10/1887 à Port villa (Nelle Hébr). et de THIERRY Eugénie Valentine |
|---|

Etat des personnes étant Nées où Mariées où décédées où concessionnaires
dans la commune de Thio

| |
|---|
| Née le 19/01/1863 à Rethondes (60). Décédée le 02/01/1911 à Nouméa (98). Elle est née à Ponérihouen (98) le 04/08/1881. Décédée le 25/05/1931 à Thio (98). |
| Mariée le 27/12/1898 à Thio (98), avec ROUSSEAU Gustave Eugène - 735 - Il est né le 02/05/1871 à Nouméa (98). Décédé le 15/12/1946 à Thio (98). |
| 3 enfants sont nés de cette union : |
| o ROUSSEAU Rose Marie Marthe Eugénie - 746 - |
| o ROUSSEAU Georges Eugène Louis - 734 - |
| o ROUSSEAU Raymonde Thérèse - 744 - |

3 Enfants

| |
|--|
| - ROUSSEAU Rose Marie Marthe Eugénie - 746 - (° 1899 + 1977) - ROUSSEAU Georges Eugène Louis - 734 - (° 1901 + 1976) - ROUSSEAU Raymonde Thérèse - 744 - (° 1906 + 1994) |
|--|

| | |
|--|--|
| 528. MERMOUD Charles, | |
| Fils de MERMOUD Jean-Baptiste Nicolas Joseph, Employé à la société "Le Nickel", facteur, agent de police Né le 24/04/1879 à Sanary-sur-Mer (83). Décédé le 03/06/1948 à Nouméa (98). et de PERSAN Marie <u>Berthe</u> Née le 14/05/1891 à Modane (73). Décédée le 03/10/1976 à Nouméa (98). Il est né à Thio (98) le 26/10/1921. Décédé le 30/12/1976 à Nouméa (98). Professions : Instituteur à Frédéric Surleau à Nouméa. |  |
| Marié le 13/02/1943 à Nouméa (98), avec BOISSERY Odile Elle est née le 03/12/1923 à Nouméa (98). Décédée le 03/01/2010 à Nouméa (98). | |

| | |
|--|---|
| 529. MERMOUD Charles Joseph, | |
| Il naît à Châlons-sur-Vesle (51) le 24/11/1846. Décédé le 08/02/1891 à Thio (98). |  |
| Marié le 13/05/1876 à Marseille (13), avec WEBER Elisabeth Catherine - 920 - Elle naît le 05/03/1854 à Marseille (13). Décédée le 31/10/1936 à Thio (98). | |
| 1 enfant est né de cette union : | |
| o MERMOUD Jean-Baptiste Nicolas Joseph Né le 24/04/1879 à Sanary-sur-Mer (83). | |

Etat des personnes étant Nées où Mariées où décédées où concessionnaires
dans la commune de Thio

Marié le 26/08/1912 à Canala (98) avec **PERSAN** Marie Berthe.
Décédé le 03/06/1948 à Nouméa (98).

Enfant

- MERMOUD Jean-Bapthiste Nicolas Joseph (° 1879 + 1948)

5 Petits-enfants

- MERMOUD Jean Bapthiste - 530 - (° 1915 + 2002)
- MERMOUD Claude (° 1916 + 2003)
- MERMOUD Jeanne Marie Berthe (° 1918 + 1996)
- MERMOUD Marie Gabrielle Charlotte (° 1919 + 1980)
- MERMOUD Charles - 528 - (° 1921 + 1976)

530. MERMOUD Jean Bapthiste,

Fils de **MERMOUD** Jean-Bapthiste Nicolas Joseph, Employé à la société "Le Nickel",
facteur, agent de police

Né le 24/04/1879 à Sanary-sur-Mer (83).

Décédé le 03/06/1948 à Nouméa (98).

et de **PERSAN** Marie Berthe

Née le 14/05/1891 à Modane (73).

Décédée le 03/10/1976 à Nouméa (98).

Il voit le jour le 20/01/1915 à Nouméa (98).

Décédé le 02/11/2002 à Nouméa (98).

Professions : Instituteur.

Professions : Directeur d'école.



Marié le 18/01/1941 à Thio (98), avec **GOYETCHE** Andrée - 310 -

Elle voit le jour à Nouméa (98) le 25/04/1922.

Décédée le 29/03/2013 à Nouméa (98).

531. MESMENARD Angelina Eugénie ¹,

Elle naît le 20/01/1854 à Torcy-le-Petit (76).

Décédée le 06/10/1912 à Thio (98).

Professions : Domestique.

Mariée le 14/12/1873 à Bourail (98), avec **FAURE** Gilbert

Il voit le jour à Saint-Marcellin-en-Forez (42) le 18/03/1841.

Professions : Plâtrier.

Décédé le 26/07/1879 à Nouméa (98).

3 enfants sont nés de cette union :

o **FAURE** Marie Joséphine Angéline

Née le 12/10/1874 à Nouméa (98).

Mariée le 01/05/1901 à Nouméa (98) avec **LUDEAU** Marcel Fernand.

Décédée le 16/07/1909 à Port Vila (Vanuatu).

o **FAURE** Alexandre Pierre

Né le 05/09/1876 à Nouméa (98).

Décédé le 11/09/1877 à Nouméa (98).

o **FAURE** Albert Felix Léon Joseph Marie

Né le 28/07/1878 à Nouméa (98).

Mariée le 12/01/1884 à Nouméa (98), avec **RABARY** Joseph Paul

Il est né à Marseille (13) le 06/08/1847.

Professions : Blanchisseur.

Etat des personnes étant Nées où Mariées où décédées où concessionnaires
dans la commune de Thio

¹ Note Générale : Condamnée le 1 aout 1871 à 2 ans de prison pour vol.
Matricule 21 Libérée le 1 aout 1873 -

3 Enfants

- FAURE Marie Joséphine Angéline (° 1874 + 1909)
- FAURE Alexandre Pierre (° 1876 + 1877)
- FAURE Albert Felix Léon Joseph Marie (° 1878)

5 Petits-enfants

- LUDEAU Henriette Simone Germaine (° 1900 + 1999)
- LUDEAU Albert Charles Gilbert (° 1902 + 1991)
- LUDEAU Magdeleine Jane Marguerite (° 1903 + 1904)
- LUDEAU Reine (° 1904 + 1971)
- LUDEAU Henri Léon Jean (° 1906 + 1906)

5 Arrières-petits-enfants

- WRIGHT Patrice Thomas (° 1921 + 2015)
- WRIGHT Marcel Fernand Dit Zazi (° 1925 + 2008)

- LUDEAU Marcel Albert Paul Marie (° 1928 + 1976)
- BOURGUIGNON Armande
- BOURGUIGNON Paul

532. **METTAYER** Louis Florentin Edmond ¹,

Il est né à Paris (75) le 06/02/1844.
Décédé le 15/10/1890 à Thio (98).
Professions : Frotteur.

¹ Note Générale : Condamné au bagne de Nouvelle Calédonie en 1869 Embarqué sur le Rhin le 31 janvier 1872 Matricule 3441 / 885 / 409

533. **MEUNIER** Charles,

Fils de **MEUNIER** Eugène Georges, Journalier
Né le 23/10/1867 à Saint-Germain-en-Laye (78).
et de **AMAT** Alexandrine Berthe
Née le 19/04/1881 à Bourail (98).
Décédée le 22/03/1962 à Houaïlou (98).
Il naît à Thio (98) le 09/05/1901.

534. **MEUNIER** Jean Baptiste ¹,

Il naît à Champagny (70) en 1829.
Décédé le 23/02/1887 à Thio (98).
Professions : Journalier.

¹ Note Générale : Comdamné au bagne de Nouvelle Calédonie en 1873 - Embarqué sur "Le Calvados" le 2 septembre 1874 et arrivé à Nouméa le 8 janvier 1875 - Matricule n° 6751 / 2375 / 1163

Etat des personnes étant Nées où Mariées où décédées où concessionnaires
dans la commune de Thio

535. **MEUNIER** Joséphine Jeanne Marie,
Fille de **MEUNIER** Francois, Cultivateur
Né le 27/09/1853 à Artonne (63).
et de **DUMOUSSEAUD** Louise Dite Françoise, Cultivatrice
Née le 23/10/1858 à Londigny (16).
Décédée à Bourail (98).
Elle naît à Bourail (98) le 03/04/1889.
Décédée le 25/07/1962 à Nouméa (98).

Mariée le 26/12/1917 à Thio (98), avec **SAKAMOTO** Gintaro
Il voit le jour à Fukuoka (Japon) en 1887.

1 enfant est né de cette union :

o **MEUNIER** Pierre
Né en 1930 à Bourail (98).

Enfant

- MEUNIER Pierre (° 1930)

536. **MEURET** Armand,

Fils de **MEURET** Sylvain Stanislas - 545 -
Né le 22/04/1890 à Canala (98).
Décédé le 03/02/1965 à Nouméa (98).
et de **ROUSSEAU** Marie Augustine Marguerite André - 740 -
Née le 28/08/1899 à Thio (98).
Décédée le 15/10/1991 à Nouméa (98).
Il voit le jour le 15/11/1924 à Thio (98).

Marié le 15/05/1948, avec **ARHANEHOITY** Jeanne
Elle naît en 1925.
Décédée en 2001.

537. **MEURET** Armand,

Fils de **MEURET** Sylvain Stanislas - 545 -
Né le 22/04/1890 à Canala (98).
Décédé le 03/02/1965 à Nouméa (98).
et de **ROUSSEAU** Marie Augustine Marguerite André - 740 -
Née le 28/08/1899 à Thio (98).
Décédée le 15/10/1991 à Nouméa (98).
Il est né le 20/07/1928 à Thio (98).
Décédé le 05/09/2015.

Uni avec **BERNUT** Marie Louise

538. **MEURET** Jacqueline,

Fille de **MEURET** Sylvain Stanislas - 545 -
Né le 22/04/1890 à Canala (98).
Décédé le 03/02/1965 à Nouméa (98).
et de **ROUSSEAU** Marie Augustine Marguerite André - 740 -
Née le 28/08/1899 à Thio (98).
Décédée le 15/10/1991 à Nouméa (98).

Etat des personnes étant Nées où Mariées où décédées où concessionnaires
dans la commune de Thio

Elle est née le 09/10/1942 à Thio (98).
Décédée le 05/01/2009 à Nouméa (98).

Unie avec **CHANTREUX** Jean-Jacques

539. **MEURET** Léopold Sylvain Eugène,

Fils de **MEURET** Pierre Paul

Né le 16/05/1850 à La Baroch Porrentruy (Suisse).

Décédé le 26/06/1905 à Canala (98).

et de **FROIDEVAUX** Eugénie Louise

Née le 03/06/1861 à Varsovie (Pologne).

Décédée le 23/01/1945 à Nouméa (98).

Il voit le jour à Thio (98) le 27/09/1891.

Décédé le 23/08/1916 à Dompierre-Becquincourt (80).

Marié le 27/03/1915 à Canala (98), avec **LECREN** Louise Marguerite

Elle voit le jour le 20/03/1894.

Décédée le 27/02/1974 à Nouméa (98).

1 enfant est né de cette union :

o **MEURET** Emma Marthe Paule

Née le 04/04/1915 à Canala (98).

Unie avec **GILLES** Alexandre Désiré René.

Décédée le 07/08/2010 à Nouméa (98).

Enfant

- MEURET Emma Marthe Paule (° 1915 + 2010)

540. **MEURET** Maurice,

Fils de **MEURET** Sylvain Stanislas - 545 -

Né le 22/04/1890 à Canala (98).

Décédé le 03/02/1965 à Nouméa (98).

et de **ROUSSEAU** Marie Augustine Marguerite André - 740 -

Née le 28/08/1899 à Thio (98).

Décédée le 15/10/1991 à Nouméa (98).

Il naît le 12/01/1926 à Thio (98).

Décédé le 29/05/2009 à Nouméa (98).

Marié le 25/11/1950 à Thio (98), avec **ROUSTAN** Georgette

541. **MEURET** Michel,

Fils de **MEURET** Sylvain Stanislas - 545 -

Né le 22/04/1890 à Canala (98).

Décédé le 03/02/1965 à Nouméa (98).

et de **ROUSSEAU** Marie Augustine Marguerite André - 740 -

Née le 28/08/1899 à Thio (98).

Décédée le 15/10/1991 à Nouméa (98).

Il est né à Thio (98) le 06/04/1935.

Décédé le 30/11/1935 à Thio (98).

542. **MEURET** Paule,

Etat des personnes étant Nées où Mariées où décédées où concessionnaires
dans la commune de Thio

| |
|--|
| <p>Fille de MEURET Sylvain <u>Stanislas</u> - 545 - Né le 22/04/1890 à Canala (98). Décédé le 03/02/1965 à Nouméa (98). et de ROUSSEAU Marie Augustine <u>Marguerite</u> André - 740 - Née le 28/08/1899 à Thio (98). Décédée le 15/10/1991 à Nouméa (98). Elle naît le 06/08/1922 à Thio (98). Décédée le 03/08/1989 à Nouméa (98).</p> |
| <p>Mariée le 15/05/1948 à Thio (98), avec GUÉPY Roger - 321 - Il naît à Thio (98) le 06/11/1926. Décédé le 04/12/1984 à Camperdown (Australie).</p> |
| <p>1 enfant est né de cette union :</p> |
| <p>o GUÉPY Raymond - 320 -</p> |

Enfant

| |
|--|
| - GUÉPY Raymond - 320 - (° 1949 + 2020) |
|--|

| |
|--|
| <p>543. MEURET Robert,</p> |
| <p>Fils de MEURET Jean Charles Dit Charles Eugène Né le 24/01/1890 à Mulhouse (68). Décédé le 25/12/1956 à Nouméa (98). et de DAVID Henriette Marie Victoire - 192 - Née le 26/07/1896 à Canala (98), Crouen. Décédée le 22/08/1897 à Nouméa (98). Il naît le 04/05/1922 à Thio (98). Décédé le 20/04/2005 à Bourail (98).</p> |
| <p>Marié le 10/08/1946 à Nouméa (98), avec ARSAPIN Paulette Elle naît à Nouméa (98) le 05/12/1925.</p> |

| |
|--|
| <p>544. MEURET Sylvain,</p> |
| <p>Fils de MEURET Sylvain <u>Stanislas</u> - 545 - Né le 22/04/1890 à Canala (98). Décédé le 03/02/1965 à Nouméa (98). et de ROUSSEAU Marie Augustine <u>Marguerite</u> André - 740 - Née le 28/08/1899 à Thio (98). Décédée le 15/10/1991 à Nouméa (98). Il est né le 29/05/1921 à Thio (98). Décédé le 29/01/1996 à Nouméa (98).</p> |
| <p>Marié le 18/06/1949 à Thio (98), avec BULL Géraldine - 88 - Elle voit le jour à Thio (98) le 05/10/1925.</p> |

| |
|--|
| <p>545. MEURET Sylvain <u>Stanislas</u>,</p> |
| <p>Fils de MEURET Pierre Paul Né le 16/05/1850 à La Baroch Porrentruy (Suisse). Décédé le 26/06/1905 à Canala (98). et de FROIDEVAUX Eugénie <u>Louise</u> Née le 03/06/1861 à Varsovie (Pologne). Décédée le 23/01/1945 à Nouméa (98). Il voit le jour le 22/04/1890 à Canala (98).</p> |

Etat des personnes étant Nées où Mariées où décédées où concessionnaires
dans la commune de Thio

| |
|--|
| Décédé le 03/02/1965 à Nouméa (98). |
| Marié le 08/05/1920 à Thio (98), avec ROUSSEAU Marie Augustine <u>Marguerite</u> André - 740 - Elle est née à Thio (98) le 28/08/1899. Décédée le 15/10/1991 à Nouméa (98). |
| 10 enfants sont nés de cette union : |
| o MEURET Sylvain - 544 - |
| o MEURET Paule - 542 - |
| o MEURET Armand - 536 - |
| o MEURET Maurice - 540 - |
| o MEURET Armand - 537 - |
| o MEURET Andrée Née le 27/10/1929 à Yaté (98). Mariée le 29/11/1958 à Païta (98) avec DEBIEN Auguste. |
| o MEURET Renée Née le 11/11/1930 à Yaté (98). Décédée le 05/04/1931 à Yaté (98). |
| o MEURET Raymond Né le 16/10/1932 à Yaté (98). Décédé le 20/03/1933 à Yaté (98). |
| o MEURET Michel - 541 - |
| o MEURET Jacqueline - 538 - |

10 Enfants

- MEURET Sylvain - 544 - (° 1921 + 1996)
- MEURET Paule - 542 - (° 1922 + 1989)
- MEURET Armand - 536 - (° 1924)
- MEURET Maurice - 540 - (° 1926 + 2009)
- MEURET Armand - 537 - (° 1928 + 2015)
- MEURET Andrée (° 1929)
- MEURET Renée (° 1930 + 1931)
- MEURET Raymond (° 1932 + 1933)
- MEURET Michel - 541 - (° 1935 + 1935)
- MEURET Jacqueline - 538 - (° 1942 + 2009)

Petit-enfant

- GUÉPY Raymond - 320 - (° 1949 + 2020)

546. **MEYER** Jules Auguste Léon,

Fils de **MEYER** Alexandre Justin

Né le 26/10/1877 à Bourail (98).

Décédé le 11/04/1912 à Bourail (98).

et de **FEUILLADE** Marie Madeleine

Née le 18/05/1880 à Nouméa (98).

Il naît à Thio (98) le 04/02/1907.

547. **MEYER** Louis Eugène Maxime,

Fils de **MEYER** Alexandre Justin

Né le 26/10/1877 à Bourail (98).

Décédé le 11/04/1912 à Bourail (98).

Etat des personnes étant Nées où Mariées où décédées où concessionnaires
dans la commune de Thio

et de **FEUILLADE** Marie Madeleine
Née le 18/05/1880 à Nouméa (98).
Il est né à Thio (98) le 28/10/1904.
Professions : Greffier au tribunal de justice.

Marié le 15/06/1940 à Nouméa (98), avec **HERLEIN** Louise Victorine
Elle est née à Bourail (98) le 29/09/1905.
Décédée le 11/12/1964 à Nouméa (98).

548. **MEYER** Louis Marie Alexandre,

Fils de **MEYER** Alexandre Justin
Né le 26/10/1877 à Bourail (98).
Décédé le 11/04/1912 à Bourail (98).
et de **FEUILLADE** Marie Madeleine
Née le 18/05/1880 à Nouméa (98).
Il naît le 30/09/1902 à Thio (98).

549. **MÉZIÈRES** Germaine Léonie,

Fille de **MÉZIÈRES** Léon
Né le 29/12/1867 à Lonrai (61).
Décédé le 31/01/1947 à Nouméa (98).
et de **DUMONT** Marie Léontine
Née le 02/08/1871 à Onnion (74).
Elle est née le 20/05/1902 à Thio (98).



Mariée le 25/01/1924 à Nouméa (98), avec **HÉNIN** Louis Jean
Il est né à Bourail (98) le 02/02/1899.
Décédé le 23/02/1956 à Nouméa (98).

550. **MÉZIÈRES** Sidonie Denise,

Fille de **MÉZIÈRES** Léon
Né le 29/12/1867 à Lonrai (61).
Décédé le 31/01/1947 à Nouméa (98).
et de **DUMONT** Marie Léontine
Née le 02/08/1871 à Onnion (74).
Elle naît le 16/07/1906 à Thio (98).

551. **MÉZIÈRES** Yvonne Joséphine,

Fille de **MÉZIÈRES** Léon
Né le 29/12/1867 à Lonrai (61).
Décédé le 31/01/1947 à Nouméa (98).
et de **DUMONT** Marie Léontine
Née le 02/08/1871 à Onnion (74).
Elle naît le 10/05/1905 à Thio (98).

Etat des personnes étant Nées où Mariées où décédées où concessionnaires
dans la commune de Thio

552. **MIAGOSIKO** Kimori ¹,

Elle voit le jour à Okinawa (Japon) .
Décédé en 1933 à Thio (98).

¹ Note Générale : Embarque vers la Calédonie sur le KOTOHIRA MARU en 1910

553. **MICHEL** Narcisse Elie ¹,

Il voit le jour le 17/12/1850 à Cernans (39).
Décédé le 17/10/1892 à Thio (98).
Professions : Charretier.

Marié le 02/02/1875 à Paris 11° (75), avec **RETIF** Aline
Elle est née à Charenton-le-Pont (94) le 22/04/1840.
Décédée le 21/05/1879 à Bourail (98).

¹ Note Générale : Condamné le 25 septembre 1874 à 8 ans de travaux forcés et 10 ans de surveillance pour tentative d'homicide volontaire
Matricules 7448 - 3743 - FR ANOM COL H 515

554. **MILET** Jules Emmanuel Felix,

Il est né en 1885 .
Décédé le 06/10/1929 à Thio (98).

Marié le 01/09/1934 à Paris (75), avec **GOUDIN** Madeleine Marie Eugénie
Elle naît à Nouméa (98) le 05/04/1891.
Décédée le 20/05/1983 à Rennes (35).

555. **MINA** Katsuhiko ¹,

Elle est née à Kumamoto (Japon).
Décédé en 1905 à Thio (98).

¹ Note Générale : Embarqué vers la Calédonie sur le SHINANO-MARU en septembre 1900

556. **MINOTA** Natsujiro ¹,

Elle naît à Kumamoto (Japon).
Décédé en 1892 à Thio (98).

¹ Note Générale : Embarqué vers la Calédonie sur le HIROSHIMA-MARU en 1892

557. **MIOLLAN** Victor Amédée ¹,

Il est né le 23/01/1851 à Baratier (05).
Décédé le 15/04/1890 à Thio (98).
Professions : Charretier.

¹ Note Générale : Condamné au bagne en Nouvelle Calédonie en 1872 - Embarqué sur la Garonne le 3 août 1873 et arrivée à Nouméa le 18 décembre 1873 Cote FR ANOM COL H 516 Matricule n° 5451 / 3753 / 15418 / 5103

Etat des personnes étant Nées où Mariées où décédées où concessionnaires
dans la commune de Thio

558. **MISHIBOUN** Katzuyo ¹,

Elle voit le jour à Kumamoto (Japon) .
Décédé en 1903 à Thio (98).

¹ Note Générale : Embarqué pour la Nouvelle Calédonie sur le YAHATA-Maru en octobre 1900

559. **MISUMI** Hatsusaburo ¹,

Elle voit le jour à Fukuoka (Japon) .
Décédé en 1905 à Thio (98).

¹ Note Générale : Embarqué vers la Calédonie sur le YAHATA-MARU en Janvier 1901

560. **MITRIDE** Olga Adélaïde,

Fille de **MITRIDE** Jules Auguste
Né le 08/03/1874 à Nouméa (98).
Décédé le 22/05/1945 à Nouméa (98).
et de **SOENNE** Berthe - 814 -
Née le 07/03/1886 à Nakety Canala (98).
Décédée le 08/05/1919 à Thio (98).
Elle naît le 04/12/1910 à Thio (98).
Décédée le 08/03/1983 à Auckland (NZ).



Mariée le 06/05/1930 à Nouméa (98), avec **THEPINIER** Auguste
Il naît à La Foa (98) le 15/08/1907.
Décédé le 20/07/1968 à Nouméa (98).

6 enfants sont nés de cette union :

- o **THEPINIER** Hélène
Née le 19/03/1931.
Unie avec **REBROGET** André.
Unie avec **PERINAUD** Roger.
- o **THEPINIER** Robert
Né le 10/12/1932 à Nouméa (98).
Unî avec **PAPAVOINE** Raymonde.
- o **THEPINIER** Eliane
Née le 23/03/1934 à Nouméa (98).
Unie avec **LECREN** Georges.
- o **THEPINIER** Marie-Thérèse
Née le 14/05/1936 à Nouméa (98).
- o **THEPINIER** Michèle
Née le 02/08/1939.
Décédée le 20/01/1940.
- o **THEPINIER** Gérard
Né le 31/10/1940.
Unî avec **LECERF** ; Louise.

6 Enfants

- THEPINIER Hélène (° 1931)
- THEPINIER Robert (° 1932)
- THEPINIER Eliane (° 1934)

Etat des personnes étant Nées où Mariées où décédées où concessionnaires
dans la commune de Thio

- THEPINIER Marie-Thérèse (° 1936)
- THEPINIER Michèle (° 1939 + 1940)
- THEPINIER Gérard (° 1940)

561. **MIYAGUSUKU** Togoro ¹,

Elle est née à Okinawa (Japon).
Décédé en 1911 à Thio (98).

¹ Note Générale : Embarque vers la Calédonie sur le KOTOHIRA MARU en 1910

562. **MIYAMOTO** G Yoshio,

Elle est née à Thio (98).
Décédé en 1938 à Thio (98).

563. **MIYAMOTO** Genzo ¹,

Elle naît à Shiga (Japon) .
Décédé en 1917 à Thio (98).

¹ Note Générale : Partit pour la Nouvelle Calédonie sur le hikosan-Marû en 1914

564. **MIYAMOTO** Heizo ¹,

Elle voit le jour à Kumamoto (Japon) .
Décédé en 1892 à Thio (98).

¹ Note Générale : Embarqué vers la Calédonie sur le HIROSHIMA-MARU en 1892

565. **MIYASAKI** Toraitchi ¹,

Elle naît à Kumamoto (Japon) .
Décédé le 05/03/1893 à Thio (98).

¹ Note Générale : Embarqué vers la Calédonie sur le HIROSHIMA-MARU en 1892
Mort étouffé suite à l'effondrement de son logement sur le site minier de Thio lors du cyclone du 5 mars 1893

566. **MIZKI** Inokitchi ¹,

Elle voit le jour à Fukuoka (Japon) .
Décédé en 1903 à Thio (98).

¹ Note Générale : Embarqué vers la Calédonie sur le YAHATA-MARU en Janvier 1901

567. **MOHAMED BEN KALIFA** El Hadj Kaddour ¹,

Etat des personnes étant Nées où Mariées où décédées où concessionnaires
dans la commune de Thio

| | |
|--|---|
| <p>Il voit le jour en 1862 à Mascara. Décédé le 27/07/1933 à Thio (98). Professions : Cultivateur.</p> |  |
| <p>Marié le 28/11/1925 à Thio (98), avec FABRE Julie Victoire - 248 - Elle voit le jour à Bourail (98) le 09/10/1883.</p> | |
| <p>11 enfants sont nés de cette union :</p> | |
| <p>o HADJ KADDOUR KALIFA Pascal Né le 12/04/1903 à Bourail (98). Décédé le 05/11/1904 à Nouméa (98).</p> | |
| <p>o el HADJ KADDOUR Mustapha - 339 -</p> | |
| <p>o HADJ KADDOUR KALIFA Pascal Né le 04/10/1905 à Bourail (98). Uni avec CHEVAL Marie. Décédé le 14/09/1972 à Nouméa (98).</p> | |
| <p>o HADJ KADDOUR KALIFA Marie Née le 06/07/1907 à Bourail (98). Mariée le 22/03/1930 à Païta (98) avec BERNANOS Henri Dit Titi. Décédée le 09/03/1997 à Nouméa (98).</p> | |
| <p>o HADJ KADDOUR Amar Né le 08/04/1910 à Bourail (98).</p> | |
| <p>o MOHAMED KALIFA Salem - 569 -</p> | |
| <p>o KADDOUR Zora Rose - 403 -</p> | |
| <p>o HADJ KADDOUR Yamina Suzanne Dite Mina - 340 -</p> | |
| <p>o HADJ KADDOUR Marcel Kuider - 338 -</p> | |
| <p>o EL HADJ KADDOUR Phafa Léontine Mohamed Kalifa - 243 -</p> | |
| <p>o KADDOUR Rosette Louise Fatma Dite Douda - 402 -</p> | |
| <p>¹ <i>Note Générale : Condamné au Bagne le 5 décembre 1892 à 7 ans de travaux forcés et 10 ans d'interdiction de séjour pour vol -Matricules 19946 / 10867 / 4948 Anom 603 - Libéré de l'astreinte à résidence en 1906.</i></p> | |

11 Enfants

- HADJ KADDOUR KALIFA Pascal (° 1903 + 1904)
- el HADJ KADDOUR Mustapha - 339 - (° 1904 + 1950)
- HADJ KADDOUR KALIFA Pascal (° 1905 + 1972)
- HADJ KADDOUR KALIFA Marie (° 1907 + 1997)
- HADJ KADDOUR Amar (° 1910)
- MOHAMED KALIFA Salem - 569 - (° 1912 + 1987)
- KADDOUR Zora Rose - 403 - (° 1914 + 1997)
- HADJ KADDOUR Yamina Suzanne Dite Mina - 340 - (° 1916 + 1998)
- HADJ KADDOUR Marcel Kuider - 338 - (° 1918 + 1998)
- EL HADJ KADDOUR Phafa Léontine Mohamed Kalifa - 243 - (° 1920 + 2008)
- KADDOUR Rosette Louise Fatma Dite Douda - 402 - (° 1923)

Petit-enfant

- BERNANOS Sylvain

Etat des personnes étant Nées où Mariées où décédées où concessionnaires
dans la commune de Thio

568. **MOHAMED BEN SALEM TOUNSI** ¹,

Il est né à Sousse (Tunisie) en 1868.

Décédé le 04/12/1895 à Thio (98).

Professions : Tisserand.

¹ *Note Générale : Condamné au Bagne de Nelle Calédonie en 1889 - Matricule 18334 Zone Cote H 519. Condamné à 20 ans de travaux forcés pour homicide volontaire - Embarqué le 22 septembre 1889 sur le navire "Ville de St Nazaire"*

569. **MOHAMED KALIFA** Salem,

Fils de **MOHAMED BEN KALIFA** El Hadj Kaddour - 567 -, Cultivateur

Né en 1862 à Mascara.

Décédé le 27/07/1933 à Thio (98).

et de **FABRE** Julie Victoire - 248 -

Née le 09/10/1883 à Bourail (98).

Il naît le 02/05/1912 à Thio (98).

Décédé le 24/06/1987 à Païta (98).

Marié le 11/02/1939 à Bourail (98), avec **TRINOME** Simone Sylvie

Elle naît à Bourail (98) le 19/09/1917.

Décédée le 23/06/1968 à Nouméa (98).

570. **MONIN** Alice,

Elle naît à Thio (98) le 03/05/1908.

Décédée le 09/04/2006 à Nouméa (98).

Unie avec **RENEVIER** Gabriel Lucien Alfred

Il est né le 05/09/1893 à Koné (98).

Décédé le 07/09/1967 à Nouméa (98).

571. **MONOT** Elena Augustine Alphonsine,

Fille de **MONOT** Pierre Auguste, Infirmier agent de police

Né le 21/05/1879 à Brest (29).

Décédé le 03/07/1944 à Nouméa (98).

et de **FACIO** Hélène

Née le 01/10/1891 à Nouméa (98).

Décédée le 02/06/1980 à Nouméa (98).

Elle voit le jour à Thio (98) le 11/10/1911.

Décédée le 23/04/2004 à Dumbéa (98).

572. **MONOT** Marcel,

Fils de **MONOT** Pierre Auguste, Infirmier agent de police

Né le 21/05/1879 à Brest (29).

Décédé le 03/07/1944 à Nouméa (98).

et de **FACIO** Hélène

Née le 01/10/1891 à Nouméa (98).

Décédée le 02/06/1980 à Nouméa (98).

Il est né à Thio (98).

Décédé à Nouméa (98).

Etat des personnes étant Nées où Mariées où décédées où concessionnaires
dans la commune de Thio

Marié le 09/07/1945 à Nouméa (98), avec **CONDOYA** Antoinette
Elle voit le jour à La Foa (98) le 06/08/1911.

Uni avec **ROUSTAN** Anna Yvonne Marcelle
Elle voit le jour le 15/03/1915.
Décédée le 30/11/1999 à Nouméa (98).

Uni avec **ROUSTANT** Anna

573. **MONOT** Raymonde Laurence Augusta,

Fille de **MONOT** Pierre Auguste, Infirmier agent de police

Né le 21/05/1879 à Brest (29).

Décédé le 03/07/1944 à Nouméa (98).

et de **FACIO** Hélène

Née le 01/10/1891 à Nouméa (98).

Décédée le 02/06/1980 à Nouméa (98).

Elle naît à Thio (98) le 22/04/1916.

Décédée le 02/08/2006 à Nouméa (98).

Mariée le 08/02/1941 à Dumbéa (98), avec **FAYARD** Jean Eugène Marie Victor

Il est né à Nouméa (98) le 23/01/1915.

Décédé le 29/10/2006 à Nouméa (98).

Professions : Mécanicien.

574. **MONTEIL** Berthe Rose Léontine,

Fille de **MONTEIL** Antoine, Tailleur de pierres

Né en 1865 à Limoges (87).

Décédé le 19/01/1928 à Lifou (98).

et de **BENOIT** Louise Marie

Née le 14/03/1883 à Nouméa (98).

Elle voit le jour à Nouméa (98) le 02/02/1899.

Décédée le 05/03/1899 à Thio (98).

575. **MONTEILLER** Louis Victor Alexandre ¹,

Il voit le jour le 22/05/1851 à Faucoucourt (02).

Décédé le 14/12/1890 à Thio (98).

Professions : Manoeuvre.

¹ Note Générale : Comdamné au bagne de Nouvelle Calédonie en 1873 - Embarqué sur "Le Calvados" le 2 septembre 1874 et arrivé à Nouméa le 8 janvier 1875 - Matricule n° 6802 / 6326

576. **MORI** Kamematsu ¹,

Elle naît à Gifu (Japon) .

Décédé en 1938 à Thio (98).

¹ Note Générale : Embarqué vers la Calédonie sur le SHINANO-MARU en septembre 1900

577. **MORI** Zenkichi ¹,

Elle voit le jour à Gifu (Japon) .

Etat des personnes étant Nées où Mariées où décédées où concessionnaires
dans la commune de Thio

Décédé en 1936 à Thio (98).

¹ Note Générale : Embarqué vers la Calédonie sur le SHINANO-MARU en septembre 1900

578. **MORI** Zenkichi,

Décédé le 31/07/1836 à Thio (98).

Il est né le 08/09/1879 à Ile de Honshu (Japon).

Uni avec **DESIMONI** Marie-Francoise

Elle voit le jour le 13/03/1902 à La Foa (98).

579. **MORIOKA** Rinktchi ¹,

Elle est née à Hiroshima (Japon) .

Décédé en 1902 à Thio (98).

¹ Note Générale : Embarqué vers la Calédonie sur le SHINANO-MARU en septembre 1900

580. **MORITA** Gentaro ¹,

Elle voit le jour à Kumamoto (Japon) .

Décédé en 1901 à Thio (98).

¹ Note Générale : Embarqué vers la Calédonie sur le SHINANO-MARU en septembre 1900

581. **MORITAYA** Joyamon ¹,

Elle naît à Hiroshima (Japon).

Décédé en 1901 à Thio (98).

¹ Note Générale : Embarqué vers la Calédonie sur le SHINANO-MARU en septembre 1900

582. **MORITO** Hatsirohei ¹,

Elle est née à Fukushima (Japon) .

Décédé en 1919 à Thio (98).

¹ Note Générale : Embarque vers la Calédonie sur le KOTOHIRA MARU en 1910

583. **MORITOMO** Kisaburo ¹,

Elle voit le jour à Fukuoka (Japon) .

Décédé en 1913 à Thio (98).

¹ Note Générale : Embarque vers la Calédonie sur le KOTOHIRA MARU en 1910

584. **MOTOKI** Shinnojin ¹,

Elle voit le jour à Kumamoto (Japon).

Décédé vers 1903 à Thio (98).

Etat des personnes étant Nées où Mariées où décédées où concessionnaires
dans la commune de Thio

¹ Note Générale : Embarqué vers la Calédonie sur le SHINANO-MARU en septembre 1900

585. **MOUROT** Camille ¹,

Décédé le 16/10/1924 à Thio (98).

¹ Note Générale : condamné au bagne de Nouvelle Calédonie en 1893 Cote FR ANOM COL H 1810 Matricule n°

586. **MOUTOUSSAMY** Andrée Létimy,

Fille de **MOUTOUSSAMY** Vira Mulo Charles Joseph

Né en 1878 à Colombo - Sri Lanka.

Décédé le 17/02/1958 à Nouméa (98).

et de **CARPIN** Kalima

Née en 1877 à Colombo - Sri Lanka.

Décédée le 16/09/1939 à Nouméa (98).

Elle est née le 13/04/1912 à Thio (98).

Décédée le 22/09/1945 à La Foa (98).

Mariée le 12/03/1927 à Nouméa (98), avec **BARANSIGNIO** John

Il est né en 1885 à Colombo - Sri Lanka.

Décédé le 15/10/1932 à Nouméa (98).

587. **MUCET** Alphonse Joseph,

Fils de **MUCET** Georges Hyacinthe, Menuisier

Né le 07/04/1855 à Rouen (76).

et de **NATOLY** Phimomène

Née le 05/09/1870 à Saint-Pierre-Quilbignon (29).

Il voit le jour à Thio (98) le 16/04/1896.

Décédé en 1920 à Nouméa (98).

Marié le 14/11/1919 à Nouméa (98), avec **TROUILLET** Jeanne Marie Adrienne

Elle naît à Nouméa (98) le 26/11/1902.

Décédée le 02/06/1937 à Nouméa (98).

588. **MUNIER** Henri Alexandre ¹,

Il est né à Paris (75) le 15/08/1847.

Décédé le 18/12/1893 à Thio (98).

Professions : Tapissier.

¹ Note Générale : Condamné au bagne en Nouvelle Calédonie en 1872 - Embarqué sur la Garonne le 3 août 1873 et arrivée à Nouméa le 18 décembre 1873 Cote FR ANOM COL H 523 Matricule n° 5432 / 3686

589. **MURABAYASHI** Sutejiro ¹,

Elle naît à Okayama (Japon) .

Décédé en 1911 à Thio (98).

¹ Note Générale : Embarque vers la Calédonie sur le KOTOHIRA MARU en 1910

Etat des personnes étant Nées où Mariées où décédées où concessionnaires
dans la commune de Thio

590. **MURASAKI** Anne A Oaka,

Elle est née à Thio (98).

Décédée en 1931 à Thio (98).

591. **MURASAKI** M Nitzo,

Elle naît à Thio (98).

Décédée en 1933 à Thio (98).

N

592. **le van N'GON** Antoinette,

Elle voit le jour à Thio (98) le 19/08/1917.

Décédée le 19/01/1980 à Sydney (Australie).

Mariée le 02/04/1937 à Thio (98), avec **FESSARD** Robert Camille Marie - 262 -

Il voit le jour le 22/01/1916 à Nouméa (98).

Décédé le 05/09/2014 à Nouméa (98).

593. **le van N'GON** Antoinette,

Fils de **le van N'GON** Dit Lingon, Mecanicien

Né en 1886 à Hanoi (Viet Nam).

Décédé en 1960.

et de **FERRY** Marthe Berthe Alice - 260 -

Née le 02/06/1895 à Ponérihouen (98).

Décédée le 14/01/1959 à Nouméa (98).

Il voit le jour le 19/08/1917 à Thio (98).

Décédé le 19/01/1990 à Sydney - Australie.

594. **le van N'GON** Georges Edmond Lingon,

Fils de **le van N'GON** Dit Lingon, Mecanicien

Né en 1886 à Hanoi (Viet Nam).

Décédé en 1960.

et de **FERRY** Marthe Berthe Alice - 260 -

Née le 02/06/1895 à Ponérihouen (98).

Décédée le 14/01/1959 à Nouméa (98).

Il voit le jour à Thio (98) le 20/10/1918.

Décédé le 29/01/1988 à Nouméa (98).

Marié le 14/08/1841 à Nouméa (98), avec **FACIO** Albertine Eugénie Paulette

Elle voit le jour en 1925.

Décédée en 1999.

595. **le van N'GON** Henriette Marie Georgette,

Fille de **le van N'GON** Dit Lingon, Mecanicien

Né en 1886 à Hanoi (Viet Nam).

Décédé en 1960.

et de **FERRY** Marthe Berthe Alice - 260 -

Née le 02/06/1895 à Ponérihouen (98).

Etat des personnes étant Nées où Mariées où décédées où concessionnaires
dans la commune de Thio

Décédée le 14/01/1959 à Nouméa (98).
Elle voit le jour à Thio (98) le 24/09/1915.
Décédée le 21/02/1996 au Mont-Dore (98).

Mariée le 11/05/1937 à Thio (98), avec **DEVILLERS** Jean Charles Alexandre - 211 -
Il naît à Thio (98) le 04/10/1915.
Décédé le 23/04/2001 à Nouméa (98).

596. **le van N'GON** Marcelle Francine,
Fille de **le van N'GON** Dit Lingon, Mecanicien
Né en 1886 à Hanoi (Viet Nam).
Décédé en 1960.
et de **FERRY** Marthe Berthe Alice - 260 -
Née le 02/06/1895 à Ponérihouen (98).
Décédée le 14/01/1959 à Nouméa (98).
Elle est née le 06/11/1921 à Thio (98).
Décédée le 18/06/1980 à Nouméa (98).

Unie avec **CHAMOILLÉ** Antoine
Il est né en 1911 .
Décédé en 1985.

597. **N'GUYEN van CHI** Suzanne,
Fille de **N'GUYEN van CHI**
et de **KASSINEM** Madeleine
Née en 1884 à Java (Indonésie).
Décédée le 15/02/1939 à Nouméa (98).
Elle est née le 01/02/1903 à Houaïlou (98).
Décédée le 24/01/1974 à Nouméa (98).

Mariée le 16/10/1926 à Nouméa (98), avec **KABAR** Paul Francois Dit Josepj
Il est né à Nouméa (98) le 12/12/1868.
Décédé le 02/08/1940 à Nouméa (98).

Mariée le 07/01/1942 à Thio (98), avec **CHARPENTIER** Pierre Jean Valentin - 127 -
Il voit le jour à Thio (98) le 22/09/1903.
Décédé le 08/06/1942 à Bir hackeim (Lybie).

598. **NAGAHAMA** ,
Elle naît à Okinawa (Japon).
Décédé en 1928 à Thio (98).

599. **NAGANAWA** Hiotaro ¹,
Elle naît à Gifu (Japon).
Décédé en 1902 à Thio (98).

¹ Note Générale : Embarque vers la Calédonie sur le **FUTAMI-MARU** en JUIN 1900

600. **NAGANO** Takeyoshi ¹,
Elle naît à Kagoshima (Japon).

Etat des personnes étant Nées où Mariées où décédées où concessionnaires
dans la commune de Thio

Décédé en 1911 à Thio (98).

¹ Note Générale : Embarque vers la Calédonie sur le KOTOHIRA MARU en 1910

601. **NAKAGAMI** Sadahathi ¹,

Elle voit le jour à Kumamoto (Japon) .

Décédé en 1892 à Thio (98).

¹ Note Générale : Embarqué vers la Calédonie sur le HIROSHIMA-MARU en 1892

602. **NAKAGAWA** Genya ¹,

Elle naît à Kumamoto (Japon).

Décédé en 1916 à Thio (98).

¹ Note Générale : Partit pour la Nouvelle Calédonie sur le hikosan-Marou en 1914

603. **NAKAMOURA** Ryoza ¹,

Elle est née à Wakayama (Japon).

Décédé en 1913 à Thio (98).

¹ Note Générale : Embarqué vers la Calédonie sur le SHINANO-MARU en septembre 1900

604. **NAKAMURA** Nenoji ¹,

Il est né à Kumamoto (Japon) en 1875.

Décédé le 03/12/1914 à Thio (98).

¹ Note Générale : Embarque vers la Calédonie sur le KOTOHIRA MARU en 1910

605. **NAKAMURA** Ryoza,

Il naît en 1889 à Wakayama (Japon).

Décédé le 17/09/1913 à Thio (98).

Professions : Mineur.

606. **NAKAMURA** Taketchiko ¹,

Il naît en 1865 à Kumamoto (Japon).

Décédé le 03/06/1893 à Thio (98).

Professions : Mineur.

¹ Note Générale : Embarqué vers la Calédonie sur le HIROSHIMA-MARU en 1892

607. **NAKANDAKARÉ** Matsou ¹,

Elle est née à Okinawa (Japon) .

Décédé en 1910 à Thio (98).

¹ Note Générale : Embarqué vers la Calédonie sur le POWHATAN en 1905

Etat des personnes étant Nées où Mariées où décédées où concessionnaires
dans la commune de Thio

608. **NAKAOKA** Tadaichi ¹,

Elle voit le jour à Hiroshima (Japon).
Décédé en 1903 à Thio (98).

¹ Note Générale : Embarqué vers la Calédonie sur le YAHATA-MARU en Janvier 1901

609. **NAKASHIU** Katsuji ¹,

Elle voit le jour à Hiroshima (Japon) .
Décédé en 1902 à Thio (98).

¹ Note Générale : Embarqué vers la Calédonie sur le YAHATA-MARU en Janvier 1901

610. **NAKAYOSHI**,

Décédé en 1920 à Thio (98).

611. **NATOLY** Alphonsine,

Fille de **NATOLY** Jean Marie, Boulanger aux subsistances de la marine
Né le 11/12/1845 à Locquirec (29).
Décédé le 21/07/1900 à Baie de Prony (98), La pourina.
et de **MAGUEUR** Léocadie, Repasseuse
Née le 14/06/1850 à Brest (29).
Décédée après 1914 à Nouvelle Calédonie.
Elle naît à Gomen (98) le 03/03/1875.

Mariée le 19/05/1891 à Thio (98), avec **LEFÈVRE** Laurent Victorien
Il voit le jour le 23/03/1854 à Authieule (80).
Professions : Clerc d'Huissier.

5 enfants sont nés de cette union :

o **LEFÈVRE** Lucie Marie-Laure - 474 -

o **LEFÈVRE** Jeanne Léocadie Laure
Née le 25/04/1893 à Nouméa (98).
Mariée le 09/03/1914 à Nouméa (98) avec **WATT** Emile Auguste.
Décédée le 19/07/1933 à Nouméa (98).

o **LEFÈVRE** Claire Henriette
Née le 20/05/1895 à Nouméa (98).

o **LEFÈVRE** Blanche Laurentine
Née le 28/08/1897 à Nouméa (98).
Décédée le 13/06/1899 à Nouméa (98).

o **LEFÈVRE** Henriette Yvonne
Née le 17/11/1899 à Nouméa (98).

5 Enfants

- LEFÈVRE Lucie Marie-Laure - 474 - (° 1892)
- LEFÈVRE Jeanne Léocadie Laure (° 1893 + 1933)
- LEFÈVRE Claire Henriette (° 1895)
- LEFÈVRE Blanche Laurentine (° 1897 + 1899)
- LEFÈVRE Henriette Yvonne (° 1899)

Etat des personnes étant Nées où Mariées où décédées où concessionnaires
dans la commune de Thio

Petit-enfant

- BARTHELEMY Paule Claire Jeanne (° 1913)

612. **NATOLY** Joseph Alphonse,

Fils de **NATOLY** Jean Marie, Boulanger aux subsistances de la marine

Né le 11/12/1845 à Locquirec (29).

Décédé le 21/07/1900 à Baie de Prony (98), La pourina.

et de **MAGUEUR** Léocadie, Repasseuse

Née le 14/06/1850 à Brest (29).

Décédée après 1914 à Nouvelle Calédonie.

Il voit le jour le 19/07/1884 à Nouméa (98).

Décédé le 27/11/1891 à Thio (98).

613. **NÉO** Vincent Dit Timéo Diméo ¹,

Fils de **NÉO**

Il naît le 18/04/1848 à Volterra Pisa (Italie).

Décédé le 09/04/1906 à Thio (98).

Professions : Journalier.

¹ Note Générale : condamné au bagne de Nouvelle Calédonie en 1879 Cote FR ANOM COL H 729 Matricule n° 11331 / 10956 Embarqué sur le Tage en Novembre 1879

Le Lot n°02 de la Section La Foa "Farino" d'une superficie de 8ha est attribué à Néo Vincent -Matricule 11331 - et mis en Concession le 21/3/1891 et a titre définitif Abandonnée

614. **NICHOLLS** André Lucien,

Fils de **NICHOLLS** Benjamin James

Né le 14/04/1888 à Canala (98).

Décédé le 18/09/1956 à Nouméa (98).

et de **FALATIEU** Joséphine - 254 -

Née le 10/04/1888 à Thio (98).

Décédée le 01/05/1942 à Canala (98).

Il est né à Nouméa (98) le 08/06/1918.

Décédé le 15/12/1933 à Thio (98).

615. **NICHOLLS** Maxienne,

Fille de **NICHOLLS** Max

Né vers 1921.

et de **POULAIN** Marcelle, Institutrice - infirmière

Née le 09/07/1921 à Bourail (98).

Elle voit le jour le 30/12/1944 à Thio (98).

Mariée le 10/11/1961 à Nouméa (98), avec **BOGEY** Lionel

616. **NICOLEAU** Jeanne,

Fille de **NICOLEAU** François Eugène Xavier

Né le 21/12/1858 à Luçon (85).

Décédé le 14/01/1932 à Kaala-Gomen (98).

Etat des personnes étant Nées où Mariées où décédées où concessionnaires
dans la commune de Thio

et de **LEHUAU** Marie Louise
Née le 19/01/1869 à Pouébo (98).
Décédée le 14/07/1958 à Nouméa (98).
Elle voit le jour le 30/11/1902 à Thio (98).
Décédée le 02/01/1929 à Ouégoa (98).

Mariée le 11/08/1921 à Poum (98), avec **SONG** Paul Albert - 828 -
Il naît à Thio (98) le 03/04/1896.
Décédé le 17/12/1984 à Koumac (98).

617. **NINOMIYA SHINOBE** Masayé,
Elle voit le jour à Ehime (Japon) .
Décédée en 1919 à Thio (98).

618. **NISHI** Boujiro ¹,
Elle voit le jour à Kumamoto (Japon) .
Décédé en 1913 à Thio (98).

¹ Note Générale : Embarqué vers la Calédonie sur le SHINANO-MARU en septembre 1900

619. **NISHIMUTO** Kamassouke ¹,
Elle est née à Okinawa (Japon) .
Décédé en 1916 à Thio (98).

¹ Note Générale : Embarqué vers la Calédonie sur le POWHATAN en 1905

620. **NISHITAKAYA** Ushi ¹,
Elle est née à Okinawa (Japon).
Décédé le 10/05/1930 à Thio (98).

¹ Note Générale : Embarqué vers la Calédonie sur le POWHATAN en 1905

621. **NOËL** Louis Prosper Dit L'Ours ¹,
Il naît le 25/06/1845 à Maisoncelles-en-Brie (77).
Décédé après 1904 à Thio (98).
Professions : Manoeuvre.

¹ Note Générale : Comdamné au bagne de Nouvelle Calédonie en 1873 - Embarqué sur "Le Calvados" le 2 septembre 1874 et arrivé à Nouméa le 8 janvier 1875 - Matricule n° 6803 / 4345 / 4651
Reéabilité le 3 juillet 1904

622. **NOGOUTCHI** Guensakou ¹,
Elle voit le jour à Kumamoto (Japon).
Décédé en 1901 à Thio (98).

¹ Note Générale : Embarqué vers la Calédonie sur le SHINANO-MARU en septembre 1900

Etat des personnes étant Nées où Mariées où décédées où concessionnaires
dans la commune de Thio

623. **NOJIRI** Heikichi ¹,

Elle naît à Wakayama (Japon).
Décédé en 1902 à Thio (98).

¹ Note Générale : Embarqué vers la Calédonie sur le SHINANO-MARU en septembre 1900

624. **NOMURA** Kikoumatsu ¹,

Elle voit le jour à Kumamoto (Japon).
Décédé en 1901 à Thio (98).

¹ Note Générale : Embarqué vers la Calédonie sur le SHINANO-MARU en septembre 1900

625. **NOVIS** Marie Louise,

Fille de **NOVIS** Charles Daniel, Colon Feillet
Né le 10/05/1861 à Illkirch-Graffenstaden (67).
Décédé le 14/08/1917 à Canala (98), Nakety.
et de **SITTLER** Marie Madeleine
Décédée le 14/08/1917 à Canala (98), Nakety.
Elle voit le jour à Belfort (90) le 15/04/1886.
Décédée le 07/08/1973 à Nouméa (98).

Mariée le 24/04/1909 à Thio (98), avec **PAGE** Auguste Jean Marie - 646 -
Il voit le jour à Nouméa (98) le 09/04/1883.
Décédé le 24/05/1952 à Nouméa (98).

7 enfants sont nés de cette union :

- o **PAGE** Charles Auguste
Né en 1905.
Marié le 03/02/1924 à Nouméa (98) avec **RORDORF** Marthe Angèle.

- o **PAGE** Louis Jean Marie - 648 -

- o **PAGE** Marie Louise
Née le 21/05/1913 à Nouméa (98).
Unie avec **NOEL** Pierre Henri.
Décédée le 16/11/2003 à Nouméa (98).

- o **PAGE** Emile Paul
Né vers 1914.
Uni avec **CARLOD** Paule Odette.

- o **PAGE** Augusta Emilie Madeleine
Née le 20/04/1916 à Nouméa (98).
Unie avec **MORIGNAT** Jean.
Décédée le 27/10/1987 à Nouméa (98).

- o **PAGE** Juliette Mathilde
Née vers 1918.
Unie avec **LAPLAGNE** Maurice.

- o **PAGE** Raymonde Marie
Née vers 1920.
Unie avec **PONCE** Jacques.

7 Enfants

- PAGE Charles Auguste (° 1905)

Etat des personnes étant Nées où Mariées où décédées où concessionnaires
dans la commune de Thio

- PAGE Louis Jean Marie - 648 - (° 1910 + 1984)
- PAGE Marie Louise (° 1913 + 2003)
- PAGE Emile Paul (° 1914)
- PAGE Augusta Emilie Madeleine (° 1916 + 1987)
- PAGE Juliette Mathilde (° 1918)
- PAGE Raymonde Marie (° 1920)

18 Petits-enfants

- PAGE Ginette Perle
- PAGE Raymond Louis
- PAGE Jean Douglas
- PAGE André Robert

- NOEL Alfred
- NOEL Denise
- PAGE Gérard
- PAGE Jean Pierre
- PAGE Jacques
- PAGE Jacqueline
- MORIGNAT Michelle
- MORIGNAT Jean Marc
- MORIGNAT André
- MORIGNAT Hélène
- LAPLAGNE Nicole
- LAPLAGNE Alain
- PONCE Marie Anne
- PONCE Michèle

15 Arrières-petits-enfants

- PLAZA Josiane
- PLAZA Pierre Nlouis

- PAGE Caroline Bernadette Cecile
- PAGE Marianne Denise Genevieve
- PAGE Gisele Anne catherine
- PAGE Odile Raymonde Christiane
- PAGE Eric Louis
- PAGE Olivia
- PAGE Patrick
- PAGE Franck
- PAGE Stéphanie
- PAGE Jeanne
- PAGE Frédéric
- NOEL Anne Denise
- NOEL Martine

O

626. **ODA Yoshitaro**¹,

Elle voit le jour à Kumamoto (Japon) .
Décédé en 1892 à Thio (98).

¹ Note Générale : Embarqué vers la Calédonie sur le HIROSHIMA-MARU en 1892

Etat des personnes étant Nées où Mariées où décédées où concessionnaires
dans la commune de Thio

627. **OGOURA** Sentaro ¹,

Elle naît à Wakayama (Japon) .
Décédé en 1902 à Thio (98).

¹ Note Générale : Embarque vers la Calédonie sur le FUTAMI-MARU en JUIN 1900

628. **OGOUSOUKOU** Kameju,

Elle voit le jour à Thio (98).
Décédé en 1908 à Thio (98).

629. **OHBA** KISOTA ¹,

Elle voit le jour à Fukuoka (Japon) .
Décédé en 1917 à Thio (98).

¹ Note Générale : Partit pour la Nouvelle Calédonie sur le hikosan-Marou en 1914

630. **OKADAU** Senjiro ¹,

Elle est née à Hiroshima (Japon).
Décédé en 1901 à Thio (98).

¹ Note Générale : Embarqué vers la Calédonie sur le FUTAMI-MARU en JUIN 1900

631. **OKUMA** Tomokichi ¹,

Elle voit le jour à Fukuoka (Japon).
Décédé en 1912 à Thio (98).

¹ Note Générale : Embarque vers la Calédonie sur le KOTOHIRA MARU en 1910

632. **OLIVIER** Pierre Antoine Casimir Joseph ¹,

Il voit le jour à Croisilles (62) le 26/08/1846.
Décédé le 03/10/1894 à Thio (98).

Professions : Journalier.

¹ Note Générale : condamné au bagne de Nouvelle Calédonie en 1868 Cote FR ANOM COL H 211 Matricule n°2431 / 811 / 564

633. **ONAGA** Sanda,

Elle naît à Okinawa (Japon).
Décédé en 1935 à Thio (98).

634. **ONGUSUKI** Kami,

Elle est née à Okinawa (Japon) .

Etat des personnes étant Nées où Mariées où décédées où concessionnaires
dans la commune de Thio

Décédé en 1921 à Thio (98).

635. **ONO** Kenzaburo ¹,

Elle voit le jour à Okayama (Japon) .

Décédé en 1911 à Thio (98).

¹ Note Générale : Embarque vers la Calédonie sur le KOTOHIRA MARU en 1910

636. **ONO** Yaiti ¹,

Elle naît à Tokyo (Japon) .

Décédé en 1893 à Thio (98).

¹ Note Générale : Embarqué vers la Calédonie sur le HIROSHIMA-MARU en 1892

637. **OSAKO** Shosuké ¹,

Elle est née à Kagoshima (Japon) .

Décédé en 1920 à Thio (98).

¹ Note Générale : Embarque vers la Calédonie sur le KOTOHIRA MARU en 1910

638. **OTA** Kihatchi ¹,

Elle est née à Kumamoto (Japon) .

Décédé en 1902 à Thio (98).

¹ Note Générale : Embarqué vers la Calédonie sur le SHINANO-MARU en septembre 1900

639. **OTANI** Déntaro ¹,

Elle voit le jour à Hiroshima (Japon) .

Décédé en 1901 à Thio (98).

¹ Note Générale : Embarqué vers la Calédonie sur le YAHATA-MARU en Janvier 1901

640. **OUDOT** Marie Joseph ¹,

Il voit le jour le 07/05/1844 à Pierre-de-Bresse (71).

Décédé le 14/04/1885 à Thio (98).

Professions : Cultivateur.

¹ Note Générale : Condamné au bagne de Nouvelle Calédonie en 1872 - Embarqué sur le navire la "Loire" le 19 avril 1873 qui est arrivé le 14 juillet 1873 Matricule 5098 / 2090 / 1203

641. **OUEDA** Kataro ¹,

Elle naît à Hiroshima (Japon).

Décédé en 1904 à Thio (98).

¹ Note Générale : Embarqué vers la Calédonie sur le SHINANO-MARU en septembre 1900

Etat des personnes étant Nées où Mariées où décédées où concessionnaires
dans la commune de Thio

642. **OURS** François Joseph Lucien ¹,

Il est né le 18/12/1835 à Rognes (13).

Décédé le 27/12/1891 à Thio (98).

Professions : Chiffonnier.

¹ Note Générale : Condamné au bagne de Nouvelle Calédonie en 1872 - Embarqué sur le navire la "Loire" le 19 avril 1873 qui est arrivé le 14 juillet 1873 Matricule 4982

643. **OUSHUIMA** Hatsujiro ¹,

Elle voit le jour à Kumamoto (Japon) .

Décédé en 1902 à Thio (98).

¹ Note Générale : Embarqué vers la Calédonie sur le SHINANO-MARU en septembre 1900

644. **OYABO** Eitaro ¹,

Elle naît à Fukuoka (Japon).

Décédé en 1931 à Thio (98).

¹ Note Générale : Partit pour la Nouvelle Calédonie sur le hikosan-Marou en 1914

645. **OYAMA** Eijiro ¹,

Elle est née à Okayama (Japon).

Décédé en 1911 à Thio (98).

¹ Note Générale : Embarque vers la Calédonie sur le KOTOHIRA MARU en 1910

P

646. **PAGE** Auguste Jean Marie,

Fils de **PAGE** Jean Marie

Né le 16/04/1855 à Druillat (01).

Décédé le 22/11/1916 à Koumac (98).

et de **BARAT** Emilie Héloïse

Née le 20/09/1860 à Paris-Ier (75).

Décédée le 26/12/1947 à Nouméa (98).

Il voit le jour le 09/04/1883 à Nouméa (98).

Décédé le 24/05/1952 à Nouméa (98).

Marié le 24/04/1909 à Thio (98), avec **NOVIS** Marie Louise - 625 -

Elle est née à Belfort (90) le 15/04/1886.

Décédée le 07/08/1973 à Nouméa (98).

7 enfants sont nés de cette union :

o **PAGE** Charles Auguste

Né en 1905.

Marié le 03/02/1924 à Nouméa (98) avec **RORDORF** Marthe Angèle.

Etat des personnes étant Nées où Mariées où décédées où concessionnaires
dans la commune de Thio

| |
|---|
| o PAGE Louis Jean Marie - 648 - |
| o PAGE Marie Louise Née le 21/05/1913 à Nouméa (98). Unie avec NOEL Pierre Henri. Décédée le 16/11/2003 à Nouméa (98). |
| o PAGE Emile Paul Né vers 1914. Uni avec CARLOD Paule Odette. |
| o PAGE Augusta Emilie Madeleine Née le 20/04/1916 à Nouméa (98). Unie avec MORIGNAT Jean. Décédée le 27/10/1987 à Nouméa (98). |
| o PAGE Juliette Mathilde Née vers 1918. Unie avec LAPLAGNE Maurice. |
| o PAGE Raymonde Marie Née vers 1920. Unie avec PONCE Jacques. |

7 Enfants

- PAGE Charles Auguste (° 1905)
- PAGE Louis Jean Marie - 648 - (° 1910 + 1984)
- PAGE Marie Louise (° 1913 + 2003)
- PAGE Emile Paul (° 1914)
- PAGE Augusta Emilie Madeleine (° 1916 + 1987)
- PAGE Juliette Mathilde (° 1918)
- PAGE Raymonde Marie (° 1920)

18 Petits-enfants

- PAGE Ginette Perle
- PAGE Raymond Louis
- PAGE Jean Douglas
- PAGE André Robert

- NOEL Alfred
- NOEL Denise
- PAGE Gérard
- PAGE Jean Pierre
- PAGE Jacques
- PAGE Jacqueline
- MORIGNAT Michelle
- MORIGNAT Jean Marc
- MORIGNAT André
- MORIGNAT Hélène
- LAPLAGNE Nicole
- LAPLAGNE Alain
- PONCE Marie Anne
- PONCE Michèle

15 Arrières-petits-enfants

- PLAZA Josiane
- PLAZA Pierre Nlouis

- PAGE Caroline Bernadette Cecile
- PAGE Marianne Denise Genevieve
- PAGE Gisele Anne catherine
- PAGE Odile Raymonde Christiane
- PAGE Eric Louis

Etat des personnes étant Nées où Mariées où décédées où concessionnaires
dans la commune de Thio

- PAGE Olivia
- PAGE Patrick
- PAGE Franck
- PAGE Stéphanie
- PAGE Jeanne
- PAGE Frédérick
- NOEL Anne Denise
- NOEL Martine

647. **PAGE** Louis Eugène,

Fils de **PAGE** Jean Marie

Né le 16/04/1855 à Druillat (01).

Décédé le 22/11/1916 à Koumac (98).

et de **BARAT** Emilie Héloïse

Née le 20/09/1860 à Paris-Ier (75).

Décédée le 26/12/1947 à Nouméa (98).

Il naît le 05/02/1888 à Nouméa (98).

Décédé le 24/06/1959 à Thio (98).

Marié le 29/01/1913 à La Foa (98), avec **LEFRANCOIS** Jeanne Mélanie

1 enfant est né de cette union :

o **PAGE** Odette

Unie avec **GALLIOT** Sylvestre.

Enfant

- PAGE Odette

648. **PAGE** Louis Jean Marie ¹,

Fils de **PAGE** Auguste Jean Marie - 646 -

Né le 09/04/1883 à Nouméa (98).

Décédé le 24/05/1952 à Nouméa (98).

et de **NOVIS** Marie Louise - 625 -

Née le 15/04/1886 à Belfort (90).

Décédée le 07/08/1973 à Nouméa (98).

Il naît le 16/04/1910 à Thio (98).

Décédé le 06/11/1984 à Sydney - Australie.

Professions : Géomètre.

Marié le 09/04/1938 à Port vila Vanuatou, avec **NEWMAN** Thora Alice Liliane

Elle est née à Port vila Vanuatou le 29/04/1913.

Décédée le 25/03/1995 à Sydney - Australie.

4 enfants sont nés de cette union :

o **PAGE** Ginette Perle

Unie avec **PLAZA** Jean.

o **PAGE** Raymond Louis

Uni avec **MADSEN** Bente Caecilie.

o **PAGE** Jean Douglas

Uni avec **MARY** Claudette.

o **PAGE** André Robert

Etat des personnes étant Nées où Mariées où décédées où concessionnaires
dans la commune de Thio

Uni avec **KRAUSS** Melitta Irmgerd.

¹ *Note Générale : Etudes secondaires au lycée Jean baptiste SAY, Auteuil , Paris 16e, jusqu'en 1927. Géomètre stagiaire du Sce Topo NC 16 avril 1928. Détaché hors cadre aux Nouvelles Hébrides a/c du 01/02/1933. Chargé conjointement avec son collègue britannique de la direction du sce des géomètres experts auprès du Tribunal mixte en 1940. Géomètre en chef du TM en 1945. Chef du Sce Top en 1955, à sa création.
Etoile noire du Bénin. Etoile d'Anjouan. Chevalier de l'ordre national du Mérite. Membre honoraire du Royal Institute of Chartered Surveyors of England. Correspondant pour les nouvelles Hébrides du directorate of Overseas surveys*

4 Enfants

- PAGE Ginette Perle
- PAGE Raymond Louis
- PAGE Jean Douglas
- PAGE André Robert

13 Petits-enfants

- PLAZA Josiane
- PLAZA Pierre Nlouis
- PAGE Caroline Bernadette Cecile
- PAGE Marianne Denise Genevieve
- PAGE Gisele Anne catherine
- PAGE Odile Raymonde Christiane
- PAGE Eric Louis
- PAGE Olivia
- PAGE Patrick
- PAGE Franck
- PAGE Stéphanie
- PAGE Jeanne
- PAGE Frédéric

649. **PAIRÉ** Jacques ¹,

Il voit le jour à Saint-Étienne-de-Chigny (37) le 01/01/1833.
Décédé le 16/09/1889 à Thio (98).
Professions : Journalier.

¹ *Note Générale : Condamné au bagne en Nouvelle Calédonie en 1872 - Embarqué sur la Garonne le 3 août 1873 et arrivée à Nouméa le 18 décembre 1873 Cote FR ANOM COL H 212 Matricule n° 5416*

650. **PALÉA** Frédéric ¹,

Il naît en 1850 à Indes anglaises.
Décédé le 29/05/1894 à Thio (98).
Professions : Cuisinier.

¹ *Note Générale : condamné au bagne de Nouvelle Calédonie en 1878 Cote FR ANOM COL H 528 Matricule n°
Peine de mort commuée en sursis voir "justice est faite" page 101*

651. **PAPON** Edouard Philibert,

Etat des personnes étant Nées où Mariées où décédées où concessionnaires
dans la commune de Thio

| | |
|---|---|
| <p>Fils de PAPON Joseph, Mineur Né le 22/03/1848 à Condat (63). Décédé le 27/09/1920 à Nouméa (98). et de PÉRE Marie Dite Honorine Née le 06/09/1875 à Nouméa (98). Décédée le 28/11/1925 à Nouméa (98). Il voit le jour le 20/08/1891 à Thio (98). Décédé en 1943. Professions : Comptable - Chef magasinier - Contremaitre à la SL.</p> |  |
| <p>Marié en 1928, avec ROSAIRE Marcelle <u>Francine</u> Elle naît à Canala (98) le 13/11/1901. Décédée le 01/09/1986 à Nouméa (98).</p> | |
| <p>2 enfants sont nés de cette union :</p> | |
| <p>o PAPON Raymond - 652 -</p> | |
| <p>o PAPON Florida Née en 1934. Unie avec di STEFANO Daniel. Décédée en 2010.</p> | |

2 Enfants

- PAPON Raymond - 652 - (° 1931 + 2015)
- PAPON Florida (° 1934 + 2010)

5 Petits-enfants

- PAPON Donald
- PAPON Marylène
- PAPON Brigitte
- PAPON Thierry (° 1956)
- di STEFANO Stéphane (° 1972)

5 Arrières-petits-enfants

- PAPON Christophe (° 1974)
- GUEPY Marc
- GUEPY Sandrine
- DUVAL Fabien
- DUVAL Arnaud

652. PAPON Raymond,

Fils de **PAPON** Edouard Philibert - 651 -, Comptable - Chef magasinier - Contremaitre à la SL
Né le 20/08/1891 à Thio (98).
Décédé en 1943.
et de **ROSAIRE** Marcelle Francine
Née le 13/11/1901 à Canala (98).
Décédée le 01/09/1986 à Nouméa (98).
Il est né à Thio (98) le 21/03/1931.
Décédé le 18/10/2015.

Etat des personnes étant Nées où Mariées où décédées où concessionnaires
dans la commune de Thio

| |
|---|
| Professions : directeur d'école. |
| Uni avec DELRIEU Arlette |
| 3 enfants sont nés de cette union : |
| o PAPON Donald Né à 1953. Uni avec COULON Annick. Uni avec HUET Sandrine. |
| o PAPON Marylène Née à 1956. Unie avec GUEPY Gerard. |
| o PAPON Brigitte Née à 1961. Unie avec DUVAL Frédéric. |

3 Enfants

- PAPON Donald
- PAPON Marylène
- PAPON Brigitte

5 Petits-enfants

- PAPON Christophe (° 1974)

- GUEPY Marc
- GUEPY Sandrine
- DUVAL Fabien
- DUVAL Arnaud

653. **PASSAQUIN** Daniel,

Fils de **PASSAQUIN** Andre
Né le 11/09/1906 à Canala (98).
Décédé le 27/01/1962 à Canala (98), Négropo.
et de **HORIO** Marie Louise
Il voit le jour le 24/04/1946 à Thio (98).

Uni avec **MOGLIA** Valérie

2 enfants sont nés de cette union :

o **PASSAQUIN** Karine
Unie avec **FONSAGRIVE** Didier.

o **PASSAQUIN** Isabelle
Unie avec **PETIT** Didier.
Unie avec **BRUYÈRE** Philippe.

Marié le 19/12/2010, avec **VIDOIRE** Josiane Marcelle
Elle est née le 17/08/1944.

2 Enfants

- PASSAQUIN Karine
- PASSAQUIN Isabelle

4 Petits-enfants

Etat des personnes étant Nées où Mariées où décédées où concessionnaires
dans la commune de Thio

| |
|---|
| - FONSAGRIVE Florent |
| - PETIT Marie - PETIT Mathilde - PETIT Pierre |

| |
|---|
| 654. PATHIER Céline Dite Julia ¹ , |
| Elle voit le jour le 28/01/1855 à Villeneuve-sur-Yonne (89). Décédée le 05/12/1906 à Thio (98). Professions : Couturiere. |
| Unie avec DEPLANQUE Francois Il est né en 1866. Décédé en 1910 à Moindou (98). Professions : Commerçant. |
| I enfant est né de cette union : |
| o DEPLANQUE Camelia Elisa Davida Née le 07/07/1893 à Bourail (98). Mariée le 10/09/1913 à Santo Nouvelle Hébrides avec RUSSET Henri Désiré. Décédée en 1972. |
| Mariée le 14/06/1877 à Bourail (98), avec HÉNO Laurent Il naît à Moustoir-Remungol (56) le 15/03/1845. Professions : Cultivateur. |
| 9 enfants sont nés de cette union : |
| o HÉNO Joseph Louis Né le 23/03/1878 à Bourail (98). Décédé le 07/12/1878 à Bourail (98). |
| o HÉNO Léon Victor Né le 27/07/1879 à Bourail (98). Décédé le 20/01/1947 à Sens (89). |
| o HÉNO Mathilde Céline Née le 02/01/1882 à Bourail (98). Mariée le 09/09/1903 à Nouméa (98) avec NETHING - BILLARD Charles. Mariée le 06/09/1927 à Nouméa (98) avec FULBERT Joseph Edouard. Décédée le 05/02/1960 à Nouméa (98). |
| o HÉNO Arthur Laurent Né le 02/01/1882. |
| o HÉNO Marie Louise Née le 16/05/1884 à Bourail (98). Mariée le 09/03/1925 à Nouméa (98) avec AUSTIN Adolphe. |
| o HÉNO Damienne Rose Née le 01/09/1885 à Bourail (98). Mariée le 27/01/1912 à Santo - Nouvelles Hébrides avec CHAPUIS Julien Basile. Décédée le 23/12/1970 à Toulouse (31). |
| o HÉNO Camille Née le 28/12/1887 à Bourail (98). |
| o HÉNO Francois Théodore Né le 02/01/1890 à Nouméa (98). Marié en 1914 avec GRIMIGNI Catherine. Marié le 28/03/1914 à Pouembout (98) avec GRIMIGNY Catherine. Décédé le 29/08/1951 à Nouméa (98). |
| o HÉNO Eugène Céline |

Etat des personnes étant Nées où Mariées où décédées où concessionnaires
dans la commune de Thio

Née le 24/05/1891 à Nouméa (98).
Mariée le 01/09/1908 à Hienghène (98) avec **BONNARDOT** Adrien Julien.
Mariée le 06/02/1922 à Santo - Nouvelles Hébrides avec **HEISTER** Henri Pierre.
Décédée le 27/08/1980 à Villemolaque (66).

¹ Note Générale : Condamné le 8 juillet 1873 à 3 ans de prison pour vol et abus de confiance - Embarquée sur le "Sumroo" le 9 novembre 1876 - Matricule 95

10 Enfants

- HÉNO Joseph Louis (° 1878 + 1878)
- HÉNO Léon Victor (° 1879 + 1947)
- HÉNO Mathilde Céline (° 1882 + 1960)
- HÉNO Arthur Laurent (° 1882)
- HÉNO Marie Louise (° 1884)
- HÉNO Damienne Rose (° 1885 + 1970)
- HÉNO Camille (° 1887)
- HÉNO Francois Théodore (° 1890 + 1951)
- HÉNO Eugène Céline (° 1891 + 1980)
- DEPLANQUE Camelia Elisa Davida (° 1893 + 1972)

655. **PEGUYRAUD** Jean Dit Cholé PEYROT ¹,

Il voit le jour à Auriac-sur-Vendinelle (31) le 23/04/1852.

Décédé le 20/07/1905 à Thio (98).

Professions : Forgeron.

¹ Note Générale : Condamné au bagne en Nouvelle Calédonie en 1873 - Embarqué sur la Garonne le 3 août 1873 et arrivée à Nouméa le 18 décembre 1873 Cote FR ANOM COL H 213 Matricule n° 5550 / 2231 / 1278

656. **PERCHET** Irma Marthe Emilienne ¹,

Fille de **PERCHET** Joseph, Employé aux écritures

Né le 01/05/1856 à Igny (91).

Décédé le 05/10/1921 à Nouméa (98).

et de **COUTANT** Eugénie Irma, Sans

Née le 28/11/1859 à Saint-Germainmont (08).

Décédée le 24/08/1903 à Nouméa (98).

Elle voit le jour à Thio (98) le 01/01/1892.

¹ Note Générale : Boursière à l'internat de filles de Fonwhary en 1898

657. **PÉRE** Claude Marcel,

Fils de **PÉRE** Pierre, Doreur sur métaux

Né le 13/02/1824 à Rébénacq (64).

Décédé le 13/04/1905 à Nouméa (98).

et de **LAURENCY** Jeanne

Née le 14/09/1835 à Grandfontaine (25).

Décédée le 08/06/1889 à Bourail (98).

Il est né le 25/07/1854 à Gévelard (71).

Décédé le 15/06/1888 à Thio (98).

Professions : Gargotier.

Marié le 13/08/1881 à Bourail (98), avec **DANIS** Hortense - 187 -

Elle voit le jour le 22/02/1863 à Nîmes (30).

Décédée le 21/11/1921 à Thio (98).

Etat des personnes étant Nées où Mariées où décédées où concessionnaires
dans la commune de Thio

| |
|---|
| 3 enfants sont nés de cette union : |
| o PÉRÉ Jules Emile Né le 30/05/1882 à Nouméa (98). Décédé à Bourail (98). |
| o PÉRÉ Hortense Dite <u>Marceline</u> Née le 27/08/1883 à Bourail (98). Mariée à Union libre avec ROUSSEAU Edouard Albert . Mariée le 09/07/1923 à Houaïlou (98) avec KABAR Augustin Napoléon . Décédée le 19/08/1929 à Nouméa (98). |
| o PÉRÉ Pierre <u>Francois</u> Né le 29/04/1886 à Nouméa (98). Marié le 08/06/1912 à Canala (98) avec BOUTEILLER <u>Mélanie</u> Marthe Valentine . Marié le 06/06/1930 à Nouméa (98) avec LANGLOIS Odette . Décédé le 02/05/1956 à Nouméa (98). |

| |
|--|
| 3 Enfants |
| - PÉRÉ Jules Emile (° 1882) - PÉRÉ Hortense Dite <u>Marceline</u> (° 1883 + 1929) - PÉRÉ Pierre <u>Francois</u> (° 1886 + 1956) |
| 8 Petits-enfants |
| - ROUSSEAU Marcel Emile - 739 - (° 1902 + 1973) - ROUSSEAU Edouard Auguste (° 1904 + 1950) - ROUSSEAU Denis François (° 1905 + 1960) - ROUSSEAU Clémence Augusta Claire (° 1906 + 1978) - KABAR Eugénie Francoise Augustine (° 1918 + 1996) |
| - PÉRÉ Marcel Dit Bébé (° 1913 + 1951) - PÉRÉ Odette (° 1914 + 1914) - PÉRÉ Mireille Blanche (° 1915 + 1998) |

| |
|---|
| 658. PERRIN François ¹ , |
| Décédé le 06/09/1922 à Thio (98). |
| ¹ <i>Note Générale : condamné au bagne de Nouvelle Calédonie en 1895 Cote FR ANOM COL H 635 Matricule n°</i> |

| |
|--|
| 659. PERRONNET Daniel , |
| Fils de PERRONNET Pierre Né le 12/01/1902 à Nouméa (98). Décédé le 30/03/1978 à Nouméa (98). et de AVELOT Blanche Gabrielle Née le 27/08/1908 à Nouméa (98). Décédée le 07/08/1986 à Nouméa (98). Il voit le jour à Thio (98) le 12/05/1942. |
| Marié le 09/06/1967 à Nouméa (98), avec TONAZZI Gismonde Renée Marie-Louise Elle voit le jour en 1945. |
| 1 enfant est né de cette union : |
| o PERRONNET Sophie Née le 08/06/1972. |

Etat des personnes étant Nées où Mariées où décédées où concessionnaires
dans la commune de Thio

Unie avec **DUDDING** Andrew.

Enfant

- PERRONNET Sophie (° 1972)

660. **PERRONNET** Elise,

Fille de **PERRONNET** Pierre

Né le 12/01/1902 à Nouméa (98).

Décédé le 30/03/1978 à Nouméa (98).

et de **AVELOT** Blanche Gabrielle

Née le 27/08/1908 à Nouméa (98).

Décédée le 07/08/1986 à Nouméa (98).

Elle est née à Thio (98) le 12/05/1942.

Mariée le 26/12/1959 à Thio (98), avec **CHEVRIN** Fred

2 enfants sont nés de cette union :

o **CHEVRIN** Franck

Né le 16/07/1962 à Nouméa (98).

o **CHEVRIN** Brigitte

Née le 05/05/1966 à Nouméa (98).

2 Enfants

- **CHEVRIN** Franck (° 1962)

- **CHEVRIN** Brigitte (° 1966)

661. **PERRONNET** Marie Madeleine Marcelle Dite Marlène,

Fille de **PERRONNET** Pierre

Né le 12/01/1902 à Nouméa (98).

Décédé le 30/03/1978 à Nouméa (98).

et de **AVELOT** Blanche Gabrielle

Née le 27/08/1908 à Nouméa (98).

Décédée le 07/08/1986 à Nouméa (98).

Elle naît le 19/04/1939 à Thio (98).

Mariée le 03/05/1960 à Nouméa (98), avec **TONAZZI** Henri André

Il voit le jour à Nouméa (98) le 01/04/1919.

Décédé en 2006.

3 enfants sont nés de cette union :

o **TONAZZI** Liliane Marie Christine

Née le 01/05/1956 à Canala (98).

o **TONAZZI** Nicole Juliette Marie

Née le 15/06/1960 à Nouméa (98).

Mariée le 02/03/2007 avec **LUNARDO** Roberto.

o **TONAZZI** Patricia Andrée Henriette Marie

Née le 19/07/1962.

Mariée en 1981 avec **HAMON** René Jacques.

3 Enfants

- **TONAZZI** Liliane Marie Christine (° 1956)

- **TONAZZI** Nicole Juliette Marie (° 1960)

Etat des personnes étant Nées où Mariées où décédées où concessionnaires
dans la commune de Thio

- TONAZZI Patricia Andrée Henriette Marie (° 1962)

Petit-enfant

- HAMON Pierre Henri

662. **PERRONNET** Sylvain,

Fils de **PERRONNET** Pierre

Né le 12/01/1902 à Nouméa (98).

Décédé le 30/03/1978 à Nouméa (98).

et de **AVELOT** Blanche Gabrielle

Née le 27/08/1908 à Nouméa (98).

Décédée le 07/08/1986 à Nouméa (98).

Il naît à Thio (98) le 17/05/1937.

Décédé le 24/12/2009 à Nouméa (98).

663. **PERSAN** Maurice,

Fils de **PERSAN** Jean-Baptiste Paul Dit Paulo

Né le 30/09/1902 à Canala (98), Négropo.

Décédé le 02/12/1963 à Canala (98).

et de **GUICHARD** Marie

Née le 28/10/1913 à Voh (98).

Décédée le 30/07/2013 à Nouméa (98).

Il voit le jour à Thio (98) le 15/06/1934.

Décédé le 03/08/2005 à Nouméa (98).

Uni avec **BLOC** Lina

664. **PERSAN** Monique,

Fille de **PERSAN** Fritz Pierre

Né le 02/01/1905 à Canala (98), Négropo.

Décédé le 11/07/1969 à Canala (98).

et de **BRINON** Germaine Lucienne

Née le 28/09/1913 à Sarraméa (98).

Décédée le 29/06/2011 à Nouméa (98).

Elle naît le 15/09/1933 à Thio (98).

Unie avec **BOUYÉ** Hubert

Il voit le jour en 1932.

665. **PESNEL** Henri Arthur Ange,

Fils de **PESNEL** Arthur Thomi, Propriétaire

Né le 12/07/1846 à Savenay (44).

Décédé le 30/01/1904 à Canala (98).

et de **BEAUREGARD** Berthe Aimée

Née le 10/11/1860 à Saint-Briac-sur-Mer (35).

Décédée le 22/08/1944.

Il est né le 20/02/1887 à Saint-Congard (56).

Décédé le 03/11/1928 à Nouméa (98).

Marié le 04/11/1913 à Thio (98), avec **DAVID** Jeanne Julie Marthe - 193 -

Etat des personnes étant Nées où Mariées où décédées où concessionnaires
dans la commune de Thio

Elle voit le jour à Ruillé-sur-Loir (72) le 10/01/1894.
Décédée le 31/03/1949 à Bordeaux (33).

3 enfants sont nés de cette union :

o **PESNEL** Irène
Unie avec **CHRISTENSEN** Riis.

o **PESNEL** Gaétane
Unie avec **PERRICONE** John.

o **PESNEL** Eliane

3 Enfants

- PESNEL Irène
- PESNEL Gaétane
- PESNEL Eliane

666. **PÉTENOT** Simone Victorine,

Fille de **PÉTENOT** Charles, Marchand Ambulant

Né le 03/05/1856 à Paris (75).

et de **BENOIT MARIE** Elisabeth Louise

Née le 02/04/1876 à Bouloupari (98).

Elle est née à Thio (98) le 27/03/1905.

667. **PÉTIGNY** Léon Polycarpe ¹,

Il voit le jour à Beauvais (60) le 27/04/1866.

Décédé le 03/11/1906 à Thio (98).

Professions : Peintre.

¹ Note Générale : Condamné en 1889 - Bagne en Nouvelle Calédonie Matricules 18786 - 10410 - FR ANOM COL H735

668. **PETRE** André,

Fils de **PETRE** Justin Marius

Né le 02/05/1872 à Toulon (83).

Décédé le 07/07/1957 à Nouméa (98).

et de **LÉONI** Emilia Anna

Née le 09/08/1886 à Nouméa (98).

Il voit le jour à Thio (98) le 12/12/1910.

669. **PETRE** André Edmond,

Fils de **PETRE** Justin Marius

Né le 02/05/1872 à Toulon (83).

Décédé le 07/07/1957 à Nouméa (98).

et de **TRISTANT** Louise Irma

Née le 06/11/1875 à Nouméa (98), Ile Nou.

Décédée le 12/12/1906 à Nouméa (98).

Il naît à Thio (98) le 10/10/1898.

Décédé le 30/10/1900 à Thio (98).

670. **PETRE** Guy,

Fils de **PETRE** Justin Marius

Etat des personnes étant Nées où Mariées où décédées où concessionnaires
dans la commune de Thio

| |
|--|
| <p>Né le 02/05/1872 à Toulon (83). Décédé le 07/07/1957 à Nouméa (98). et de TRISTANT Louise Irma Née le 06/11/1875 à Nouméa (98), Ile Nou. Décédée le 12/12/1906 à Nouméa (98). Il est né à Thio (98) le 22/02/1903. Décédé le 03/07/1993 à Nouméa (98).</p> |
| <p>Marié le 14/01/1930 à Bourail (98), avec BRESSLER Madeleine Paulette Elle naît à Bourail (98) le 16/12/1905. Décédée le 04/10/1997 à Nouméa (98).</p> |
| <p>2 enfants sont nés de cette union :</p> |
| <p>o PETRE Collette</p> |
| <p>o PETRE Nicole</p> |

2 Enfants

- PETRE Collette
- PETRE Nicole

| |
|--|
| <p>671. PETRE Paule Marie, Fille de PETRE Justin Marius Né le 02/05/1872 à Toulon (83). Décédé le 07/07/1957 à Nouméa (98). et de TRISTANT Louise Irma Née le 06/11/1875 à Nouméa (98), Ile Nou. Décédée le 12/12/1906 à Nouméa (98). Elle naît le 04/09/1900 à Thio (98). Décédée en 1990 à Nouméa (98).</p> |
| <p>Mariée le 30/08/1924 à Nouméa (98), avec DUBOIS Georges Almire Il est né le 22/05/1896 au Havre (76). Décédé le 06/12/1971 à Nouméa (98). Professions : Ingénieur géomètre.</p> |
| <p>4 enfants sont nés de cette union :</p> |
| <p>o DUBOIS Simone Irma Née le 03/03/1925 à Nouméa (98). Décédée le 17/09/2014 à Nice (06).</p> |
| <p>o DUBOIS Guy Edmond Né le 03/11/1926 à Nouméa (98).</p> |
| <p>o DUBOIS Claude Camille Né le 04/11/1931 à Nouméa (98).</p> |
| <p>o DUBOIS André Louis Né le 20/05/1934 à Bourail (98). Décédé le 16/01/2017 à Nice (06).</p> |

4 Enfants

- DUBOIS Simone Irma (° 1925 + 2014)
- DUBOIS Guy Edmond (° 1926)
- DUBOIS Claude Camille (° 1931)
- DUBOIS André Louis (° 1934 + 2017)

Etat des personnes étant Nées où Mariées où décédées où concessionnaires
dans la commune de Thio

| |
|---|
| 672. PETRE René Edouard ¹ , |
| Fils de PETRE Justin Marius Né le 02/05/1872 à Toulon (83). Décédé le 07/07/1957 à Nouméa (98). et de LÉONI Emilia Anna Née le 09/08/1886 à Nouméa (98). Il est né le 22/12/1908 à Thio (98). Professions : Employé de commerce. |
| ¹ <i>Note O'Reilly : PÉTRE, René-Édouard. - Employé de commerce. Né le 22 décembre 1908 à Thio. Études secondaires au collège La Pérouse. Employé de commerce à la Société Havraise Calédonienne. Volontaire en 1940, participe à toutes les campagnes du Bataillon du Pacifique et en revient chevalier de la Légion d'honneur, compagnon de la Libération, Croix de guerre, officier de la Résistance.</i> |

| |
|--|
| 673. PETTON Clémence Henriette, |
| Fille de PETTON Jean Marie, Cuisinier instituteur Né le 25/04/1838 à Brest (29). et de RIEHL Jeanne Joséphine, Institutrice Née le 31/01/1846 à Brest (29). Elle voit le jour à Thio (98) le 07/07/1883. Décédée le 29/09/1890 à Thio (98). |

| |
|---|
| 674. PETTON Gabrielle Marie, |
| Fille de PETTON Jean Marie, Cuisinier instituteur Né le 25/04/1838 à Brest (29). et de RIEHL Jeanne Joséphine, Institutrice Née le 31/01/1846 à Brest (29). Elle voit le jour à Brest (29) le 04/07/1871. Décédée en 1934 à Nouméa (98). |
| Mariée le 06/08/1890 à Thio (98), avec TUBAND Charles Edouard - 878 - Il naît le 19/06/1867 à Nouméa (98). Décédé le 10/11/1928 à Lifou (98). |
| 9 enfants sont nés de cette union : |
| o TUBAND Alphonse Maximilien Prosper Joseph - 877 - |
| o TUBAND Alphonse Edouard Jean Né le 05/06/1893 à Nouméa (98). Marié le 10/07/1920 à Nouméa (98) avec MONTCHOVET Denise. Décédé le 18/11/1957. |
| o TUBAND Henri Charles Né le 18/10/1895 à Nouméa (98). Marié le 02/09/1957 à Nouméa (98) avec DOUVIER Paule Théodorine. Décédé le 07/11/1957 à Nouméa (98). |
| o TUBAND Charles Eugène Edouard |
| o TUBAND Maximilien Né le 27/11/1897 à La Foa (98). Uni avec GRAS Denise Elvire Louise. Décédé le 18/09/1976 à Sydney - Australie. |
| o TUBAND Pauline Gabrielle Marie Née le 02/01/1900 à Sarraméa (98), Dogny. Décédée le 02/04/1957 à Nouméa (98). |
| o TUBAND Henriette Alphonsine Eugénie Née le 10/12/1901 à La Foa (98). |

Etat des personnes étant Nées où Mariées où décédées où concessionnaires
dans la commune de Thio

| |
|--|
| Mariée le 06/06/1922 à Nouméa (98) avec BON Edouard Victor Gustave. Décédée le 26/06/1966 à Nouméa (98). |
| o TUBAND Berthe Eugénie Alphonsine Gabrielle Née le 08/01/1907 à Nouméa (98). Mariée le 16/08/1930 à Nouméa (98) avec DEPLANQUE Théophile Gabriel. Décédée le 02/10/1931 à Nouméa (98). |
| o TUBAND Florine Emma Marie Née le 14/02/1913 à Nouméa (98). Mariée le 14/09/1937 à Nouméa (98) avec RAGOT Armand Eugène Paul Marc. Décédée le 01/10/1954 à Nouméa (98). |

9 Enfants

- TUBAND Alphonse Maximilien Prosper Joseph - 877 - (° 1891 + 1980)
- TUBAND Alphonse Edouard Jean (° 1893 + 1957)
- TUBAND Henri Charles (° 1895 + 1957)
- TUBAND Charles Eugène Edouard
- TUBAND Maximilien (° 1897 + 1976)
- TUBAND Pauline Gabrielle Marie (° 1900 + 1957)
- TUBAND Henriette Alphonsine Eugénie (° 1901 + 1966)
- TUBAND Berthe Eugénie Alphonsine Gabrielle (° 1907 + 1931)
- TUBAND Florine Emma Marie (° 1913 + 1954)

3 Petits-enfants

- TUBAND Roger (° 1914 + 1986)
- RAGOT Alain (° 1938)
- RAGOT Daniel (° 1948)

675. **PETTON** Marguerite Gabrielle,

Fille de **PETTON** Jean Marie, Cuisinier instituteur

Né le 25/04/1838 à Brest (29).

et de **RIEHL** Jeanne Joséphine, Institutrice

Née le 31/01/1846 à Brest (29).

Elle voit le jour à Thio (98) le 27/08/1887.

Décédée le 29/09/1890 à Thio (98).

676. **PICQUE** Jules ¹,

Il naît le 18/03/1846 à Paris (75).

Décédé le 25/09/1913 à Thio (98).

Professions : Journalier.

¹ *Note Générale : condamné aux travaux forcés de Nouvelle Calédonie en 1871 Arrivé sur le Virginie le 24 Octobre 1872 Matricule 3769 / 8214*

677. **PIETRI** Ange Victor Louis,

Fils de **PIETRI** Antoine Marie, Commerçant

Né le 10/10/1877 à Zoza (2A).

Décédé le 28/03/1933 à Nouméa (98).

et de **FOODS** Marie Eugénie

Née le 08/07/1889 à Païta (98), Saint Vincent.

Décédée le 26/07/1924 à Nouméa (98).

Etat des personnes étant Nées où Mariées où décédées où concessionnaires
dans la commune de Thio

Il voit le jour le 31/01/1919 à Thio (98).
Décédé le 06/01/1994 à Poissy (78).

678. **PIETRI** Anne Germaine,

Fille de **PIETRI** Antoine Marie, Commerçant

Né le 10/10/1877 à Zoza (2A).

Décédé le 28/03/1933 à Nouméa (98).

et de **FOODS** Marie Eugénie

Née le 08/07/1889 à Païta (98), Saint vincent.

Décédée le 26/07/1924 à Nouméa (98).

Elle naît en 1914 à Thio (98).

Unie avec **LANGOUET** Raymond Auguste Marie

Il est né le 17/08/1911 à Nouméa (98).

Décédé le 06/02/1978 à Nouméa (98).

679. **PIETRI** Antoine Jean,

Fils de **PIETRI** Antoine Marie, Commerçant

Né le 10/10/1877 à Zoza (2A).

Décédé le 28/03/1933 à Nouméa (98).

et de **FOODS** Marie Eugénie

Née le 08/07/1889 à Païta (98), Saint vincent.

Décédée le 26/07/1924 à Nouméa (98).

Il est né le 17/05/1911 à Thio (98).

Décédé le 16/08/1969 à Nouméa (98).

Uni avec **BIERGE** Pauline Albertine

Elle voit le jour le 17/11/1914 à La Foa (98).

680. **PIETRI** Joséphine Marie Antoinette,

Fille de **PIETRI** Antoine Marie, Commerçant

Né le 10/10/1877 à Zoza (2A).

Décédé le 28/03/1933 à Nouméa (98).

et de **FOODS** Marie Eugénie

Née le 08/07/1889 à Païta (98), Saint vincent.

Décédée le 26/07/1924 à Nouméa (98).

Elle naît à Thio (98) le 07/04/1907.

Décédée le 11/12/1978 à Nouméa (98).

Mariée le 11/06/1925 à Nouméa (98), avec **PERALDI** Simon Pierre

Il naît le 27/03/1900 à Ponérihouen (98).

Décédé le 19/04/1966 à Nouméa (98).

681. **PIETRI** Maiva Laure,

Fille de **PIETRI** Antoine Marie, Commerçant

Né le 10/10/1877 à Zoza (2A).

Décédé le 28/03/1933 à Nouméa (98).

et de **FOODS** Marie Eugénie

Née le 08/07/1889 à Païta (98), Saint vincent.

Décédée le 26/07/1924 à Nouméa (98).

Elle naît à Thio (98) le 18/10/1912.

Etat des personnes étant Nées où Mariées où décédées où concessionnaires
dans la commune de Thio

Mariée le 15/01/1931 à Nouméa (98), avec **BEYNEY** Marc Gustave
Il naît à Nouméa (98) le 05/07/1908.
Décédé le 19/01/1983 à Nouméa (98).

682. **PIETRI** Suzanne,

Elle voit le jour à Thio (98) le 06/05/1915.

Mariée le 16/04/1934 à Pouébo (98), avec **GASTALDI** Ernest Sebastien
Il voit le jour à Nouméa (98) le 23/05/1911.
Décédé le 16/01/1989 à Touho (98).

683. **PIETRI** Vaiva Laure Eugénie,

Fille de **PIETRI** Antoine Marie, Commerçant

Né le 10/10/1877 à Zoza (2A).

Décédé le 28/03/1933 à Nouméa (98).

et de **FOODS** Marie Eugénie

Née le 08/07/1889 à Païta (98), Saint vincent.

Décédée le 26/07/1924 à Nouméa (98).

Elle voit le jour le 18/10/1912 à Thio (98).

Mariée le 15/01/1931 à Nouméa (98), avec **BEYNEY** Marc Gustave
Il est né le 05/07/1908 à Nouméa (98).
Décédé le 19/01/1983 à Nouméa (98).

684. **PIGNOLET** Léon Dominique ¹,

Décédé le 04/10/1925 à Thio (98).

¹ Note Générale : condamné au bagne de Nouvelle Calédonie en 1892 Cote FR ANOM COL H 217 Matricule n°

685. **PINELLI** Fulgence Antoine Joseph,

Fils de **PINELLI** Jean, Surveillant Militaire

Né le 03/09/1862 à Guagno (2A).

et de **POLI** Angèle Marie

Née vers 1866.

Il voit le jour à Thio (98) le 14/09/1893.

Décédé le 25/01/1903 à Île des Pins (98).

686. **PINELLI** Joséphine Olive Jeanne,

Fille de **PINELLI** Jean, Surveillant Militaire

Né le 03/09/1862 à Guagno (2A).

et de **POLI** Angèle Marie

Née vers 1866.

Elle voit le jour le 23/01/1898 à Thio (98).

Décédée le 07/03/1980 à Ajaccio (2A).

687. **PLOURIN** Anne-Marie,

Elle voit le jour à Peumerit-Quintin (22) le 19/04/1873.

Décédée le 26/08/1900 à Thio (98).

Etat des personnes étant Nées où Mariées où décédées où concessionnaires
dans la commune de Thio

| |
|--|
| Professions : Aide ménagère. |
| Mariée le 16/04/1892 à Callac (22), avec JAOUEN Pierre Marie Il est né à Plourac'h (22) le 25/03/1867. Décédé le 10/01/1921 à Nouméa (98). |
| 2 enfants sont nés de cette union : |
| o JAOUEN Virginie Née le 09/11/1894 à Callac (22). Mariée le 14/03/1914 à Nouméa (98) avec PAILLARD Jules. Décédée le 11/12/1973 à Nouméa (98). |
| o JAOUEN Albertine Alexandrine Née le 28/11/1897 au Havre (76). Unie avec PEYNON Jean Emile. Décédée le 17/04/1955 à Nouméa (98). |

| |
|---|
| 2 Enfants |
| - JAOUEN Virginie (° 1894 + 1973) - JAOUEN Albertine Alexandrine (° 1897 + 1955) |
| 9 Petits-enfants |
| - PAILLARD Lionel André (° 1914) - PAILLARD Juliette Alexandrine Albertine (° 1917 + 2003) - PAILLARD Mathilde (° 1919 + 2014) - PAILLARD Albertine Anne Marie (° 1921) - PAILLARD Rose Marguerite (° 1925) - PAILLARD Jeanne Anais (° 1925 + 2015) - PAILLARD Jean Albert (° 1927) - PAILLARD Paule Michelle (° 1936) |
| - PEYNON Rémy (° 1914 + 1981) |

| |
|--|
| 688. POGNON Edouard Octave Eugène, |
| Fils de POGNON Eugène Désir, Boulanger Né le 14/07/1864 à La Lande-Saint-Léger (27). et de HENDY Emma Il est né à Thio (98) le 14/05/1903. Décédé le 29/03/1983 à Koumac (98). |
| Uni avec SOURON Charlotte Elle naît en 1910. |
| 1 enfant est né de cette union : |
| o SOURON William |

| |
|------------------|
| Enfant |
| - SOURON William |

| |
|---|
| 689. POGNON Eugène Florentin Joseph, |
| Fils de POGNON Eugène Désir, Boulanger Né le 14/07/1864 à La Lande-Saint-Léger (27). et de HENDY Emma |

Etat des personnes étant Nées où Mariées où décédées où concessionnaires
dans la commune de Thio

| |
|---|
| Il est né le 15/06/1906 à Thio (98). Décédé le 29/02/1960 à Nouméa (98). |
| Marié le 14/10/1939 à Thio (98), avec CHARPENTIER Julie Clotilde - 126 - Elle voit le jour à Houaïlou (98), Poro le 09/04/1912. Décédée le 20/11/1993 à Nouméa (98). |
| 2 enfants sont nés de cette union : |
| o POGNON Eugène Jules Edouard - 690 - |
| o POGNON Désiré Né en 1933 à Nouméa (98). Décédé en 1933 à Nouméa (98). |

2 Enfants

- **POGNON** Eugène Jules Edouard - 690 - (° 1930 + 2003)
- **POGNON** Désiré (° 1933 + 1933)

| |
|---|
| 690. POGNON Eugène Jules Edouard, |
| Fils de POGNON Eugène Florentin Joseph - 689 - Né le 15/06/1906 à Thio (98). Décédé le 29/02/1960 à Nouméa (98). et de CHARPENTIER Julie Clotilde - 126 - Née le 09/04/1912 à Houaïlou (98), Poro. Décédée le 20/11/1993 à Nouméa (98). Il naît le 29/09/1930 à Thio (98). Décédé le 03/01/2003 à Nouméa (98). |

| |
|---|
| 691. POGNON Louis Aimé, |
| Fils de POGNON Eugène Désir, Boulanger Né le 14/07/1864 à La Lande-Saint-Léger (27). et de HENDY Emma Il naît à Thio (98) le 28/04/1904. |

| |
|--|
| 692. POIRCUITTE Jean Baptiste Ernest, |
| Fils de POIRCUITTE Vital Né le 23/05/1824 à Gourgeon (70). et de TABOUREY Marie Thérèse Née le 12/03/1828 à Gourgeon (70). Il naît le 29/10/1856 à Gourgeon (70). Décédé le 07/03/1925 à Thio (98). |
| Marié le 05/07/1884 à Nouméa (98), avec RENEVIER Marie Julie Elle est née le 26/03/1867 à Nouméa (98). Décédée le 11/03/1945 à Nouméa (98). |
| 9 enfants sont nés de cette union : |
| o POIRCUITTE Jeanne Marie Née le 12/05/1885 à Nouméa (98). Décédée le 04/11/1974 à Guîtres (33). |
| o POIRCUITTE Ernest Felix Né le 12/09/1886 à Bouloupari (98). |
| o POIRCUITTE Aimée Gabrielle |

Etat des personnes étant Nées où Mariées où décédées où concessionnaires
dans la commune de Thio

| |
|--|
| <p>Née le 07/03/1889 à Nouméa (98). Mariée le 07/04/1909 à Houaïlou (98) avec ROUSSEAU Raoul Victor - 742 -. Décédée le 04/11/1950 à Nouméa (98).</p> |
| <p>o POIRCUITTE Marie Madeleine Pauline Ernestine Née le 19/11/1891 à Païta (98). Mariée le 23/05/1917 à Nouméa (98) avec FILARD Charles Georges.</p> |
| <p>o POIRCUITTE Raymond Julien Ernest Né le 07/09/1893 à Vesoul (70). Marié le 09/02/1918 à Nouméa (98) avec BON Marguerite Germaine.</p> |
| <p>o POIRCUITTE Jean Lucien Eugène Né le 04/08/1899 à Houaïlou (98). Uni avec CHATENAY Mathilde Henriette Claudine Héléna. Décédé le 19/11/1980 à Sydney - Australie.</p> |
| <p>o POIRCUITTE Henri Louis Arthur Né le 29/11/1903 à Houaïlou (98). Uni avec LE GALL Yvonne Elise. Décédé le 24/03/1961 à Nouméa (98).</p> |
| <p>o POIRCUITTE Yvonne Née le 13/03/1906 à Houaïlou (98). Mariée le 23/11/1927 à Thio Nouvelle Calédonie avec FAIVRE Jules Henri Georges. Décédée le 04/05/2004 à Noouville 98 Nouvelle calédonie.</p> |
| <p>o POIRCUITTE Paul Louis Marie Né le 24/02/1912 à Canala (98). Uni avec GENTHILLOMME Emile Edith Jeanne. Marié le 27/09/1937 à Nouméa (98) avec ABDALLAH BEN AMAR Zora Antoinette. Marié le 24/02/1945 avec GENTILHOMME Emilie Edith Jeanne. Décédé le 25/02/1984 à Nouméa (98).</p> |

9 Enfants

- POIRCUITTE Jeanne Marie (° 1885 + 1974)
- POIRCUITTE Ernest Felix (° 1886)
- POIRCUITTE Aimée Gabrielle (° 1889 + 1950)
- POIRCUITTE Marie Madeleine Pauline Ernestine (° 1891)
- POIRCUITTE Raymond Julien Ernest (° 1893)
- POIRCUITTE Jean Lucien Eugène (° 1899 + 1980)
- POIRCUITTE Henri Louis Arthur (° 1903 + 1961)
- POIRCUITTE Yvonne (° 1906 + 2004)
- POIRCUITTE Paul Louis Marie (° 1912 + 1984)

12 Petits-enfants

- POIRCUITTE Ernest
- FAIVRE Marc Raymond Ernest Marie (° 1940)
- POIRCUITTE Marie (° 1948)
- POIRCUITTE Chantal (° 1950)
- POIRCUITTE Christiane (° 1951)
- POIRCUITTE Roger (° 1953)
- POIRCUITTE Maurice (° 1955 + 1973)
- POIRCUITTE Michel (° 1957)
- POIRCUITTE Lyliane (° 1958)
- POIRCUITTE Alain (° 1960)
- POIRCUITTE Gérard (° 1962 + 1990)
- POIRCUITTE Maxime (° 1970)

4 Arrières-petits-enfants

- POIRCUITTE Marie Line (° 1955)
- POIRCUITTE Denis (° 1956)
- POIRCUITTE Annick (° 1958)

Etat des personnes étant Nées où Mariées où décédées où concessionnaires
dans la commune de Thio

- FAIVRE Eric (° 1961)

693. **POLI** Paul Félix ¹,

Fils de **POLI** Pierre Noel
et de **POLI** Ursule Nathalie
Il est né à Serra-di-Fiumorbo (2B) le 17/09/1866.
Décédé le 12/07/1900 à Thio (98).
Professions : Berger.

¹ Note Générale : Matricule 10545/16941 Condamné au bagne en 1886 - zone FM cote H535

694. **PONCELET** Geneviève Eugénie,

Fille de **PONCELET** Marie Paul Joseph Onésime - 696 -, Forgeron Taillandier
Né le 16/06/1873 à Senard (55).
Décédé le 02/07/1934 à Thio (98).
et de **FACIO** Celina
Née le 19/09/1884 à Nouméa (98).
Décédée le 03/07/1930 à Nouméa (98).
Elle naît à Thio (98) le 02/07/1913.
Décédée le 12/09/1940 à Thio (98).

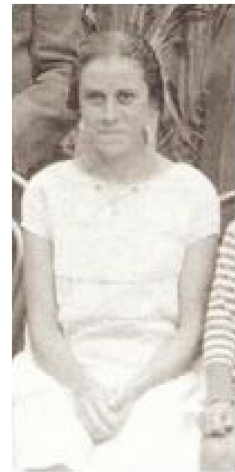

Mariée le 09/06/1932 à Thio (98), avec **GALAUD** Henri Augustin - 283 -
Il est né à Bourail (98) le 05/12/1907.
Décédé le 17/08/1987 à Nouméa (98).

695. **PONCELET** Hélène Henriette,

Fille de **PONCELET** Marie Paul Joseph Onésime - 696 -, Forgeron Taillandier
Né le 16/06/1873 à Senard (55).
Décédé le 02/07/1934 à Thio (98).
et de **FACIO** Celina
Née le 19/09/1884 à Nouméa (98).
Décédée le 03/07/1930 à Nouméa (98).
Elle naît le 28/12/1909 à Thio (98).
Décédée le 11/01/2003 au Mont-Dore (98).



Mariée le 21/07/1928 à Nouméa (98), avec **JAROSSAY** Alexandre Alphonse Joseph
Il voit le jour à Dumbéa (98) le 21/11/1904.
Décédé le 05/06/1989 à Nouméa (98).

3 enfants sont nés de cette union :

o **JAROSSAY** Guy

Etat des personnes étant Nées où Mariées où décédées où concessionnaires
dans la commune de Thio

| |
|-------------------------|
| o JAROSSAY Renée |
| o JAROSSAY Serge |

3 Enfants

- JAROSSAY Guy
- JAROSSAY Renée
- JAROSSAY Serge

696. **PONCELET** Marie Paul Joseph Onésime ¹,

Fils de **PONCELET** Hyacinthe Constantin

Né le 10/06/1844 à Senard (55).

Décédé le 21/06/1890 à Senard (55).

et de **JOLLY** Marie Zélia

Née le 25/04/1851 à Vaubecourt (55).

Décédée le 12/05/1890 à Senard (55).

Il naît à Senard (55) le 16/06/1873.

Professions : Forgeron Taillandier.

Décédé le 02/07/1934 à Thio (98).



Marié le 06/07/1903 à Nouméa (98), avec **FACIO** Celina

Elle est née à Nouméa (98) le 19/09/1884.

Décédée le 03/07/1930 à Nouméa (98).

7 enfants sont nés de cette union :

- o **PONCELET** Clotilde Julia Céline
Née le 28/09/1903 à Nouméa (98).
Mariée le 07/02/1925 à Nouméa (98) avec **SCHMITT** Albert Gaston.
Décédée le 12/09/1936 à Nouméa (98).

- o **PONCELET** Blanche Zélia
Née le 21/09/1904 à Nouméa (98).
Décédée en 1910.

- o **PONCELET** Pauline Raymonde - 698 -

- o **PONCELET** Hélène Henriette - 695 -

- o **PONCELET** Geneviève Eugénie - 694 -

- o **PONCELET** Paul Marius - 697 -

- o **PONCELET** Maurice
Né en 1924.
Uni avec **RICHARD** .

¹ *Note Générale : Condamné le 10 janvier 1893 à 8 ans de travaux forcés pour incendie volontaire - Matricules 19841 - 11132 - FR ANOM COL H637 Embarqué le 5 aout 1893 sur le "Calédonie" Arrivé sur le territoire le 29/09/1893 Réhabilité le 05/09/1913*

7 Enfants

- PONCELET Clotilde Julia Céline (° 1903 + 1936)
- PONCELET Blanche Zélia (° 1904 + 1910)
- PONCELET Pauline Raymonde - 698 - (° 1907 + 2010)
- PONCELET Hélène Henriette - 695 - (° 1909 + 2003)
- PONCELET Geneviève Eugénie - 694 - (° 1913 + 1940)
- PONCELET Paul Marius - 697 - (° 1922 + 1954)
- PONCELET Maurice (° 1924)

3 Petits-enfants

- JAROSSAY Guy

Etat des personnes étant Nées où Mariées où décédées où concessionnaires
dans la commune de Thio

- JAROSSAY Renée
- JAROSSAY Serge

697. **PONCELET** Paul Marius,

Fils de **PONCELET** Marie Paul Joseph Onésime - 696 -, Forgeron Taillandier
Né le 16/06/1873 à Senard (55).
Décédé le 02/07/1934 à Thio (98).
et de **FACIO** Celina
Née le 19/09/1884 à Nouméa (98).
Décédée le 03/07/1930 à Nouméa (98).
Il voit le jour à Thio (98) le 10/09/1922.
Décédé le 10/01/1954 à Nouméa (98).



Unî avec **KATIVINÉCA** Irma Augustine

698. **PONCELET** Pauline Raymonde,

Fille de **PONCELET** Marie Paul Joseph Onésime - 696 -, Forgeron Taillandier
Né le 16/06/1873 à Senard (55).
Décédé le 02/07/1934 à Thio (98).
et de **FACIO** Celina
Née le 19/09/1884 à Nouméa (98).
Décédée le 03/07/1930 à Nouméa (98).
Elle voit le jour à Thio (98) le 30/08/1907.
Décédée en 2010 à Nouméa (98).



Mariée le 25/06/1932 à Thio (98), avec **COMBEAUVERT** Alphonse Auguste - 164 -
Il est né le 20/07/1909 à Thio (98).
Décédé le 08/01/1990 à Nouméa (98).

699. **PORTEBOIS** Jean Napoléon Dit Boucher Noirot Benjamin ¹,

Il est né à Creil (60) le 13/12/1852.
Décédé le 04/07/1906 à Thio (98).
Professions : Mécanicien.

¹ Note Générale : Condamné au bagne de Nouvelle Calédonie en 1872 - Embarqué sur le navire la "Loire" le 19 avril 1873 qui est arrivé le 14 juillet 1873 Matricule 5033 / 2804 / 4634

700. **PORTERAT** Simon ¹,

Il est né le 06/02/1849 à Lyon (69).
Décédé le 08/03/1883 à Thio (98).
Professions : Boulanger.

Marié le 25/03/1878 à La Foa (98), avec **COLLARDEAU** Héloïse
Elle est née le 15/08/1858 à Cognac (16).

Etat des personnes étant Nées où Mariées où décédées où concessionnaires
dans la commune de Thio

| |
|--|
| Décédée le 17/12/1884 à Nouméa (98). Professions : Sans. |
| 2 enfants sont nés de cette union : |
| o PORTERAT Louis Baptistin Né le 10/02/1879 à Nouméa (98). Marié le 10/01/1903 à Nouméa (98) avec GONDELON Louise Marguerite. Marié le 01/09/1945 à Bourail (98) avec HUGEAUD Lucienne Léontine. Décédé le 01/10/1971 à Bourail (98). |
| o PORTERAT Baptistine Antoinette Née le 29/02/1880 à Nouméa (98). Décédée le 06/03/1880 à Nouméa (98). |
| ¹ Note Générale : Condamné le 9 juin 1872 à 5 ans de travaux forcés pour vol - Embarqué sur le "Loire" le 19 avril 1873 Matricules 4966 - 1688 - 912 - FR ANOM COL H395 |

2 Enfants

- PORTERAT Louis Baptistin (° 1879 + 1971)
- PORTERAT Baptistine Antoinette (° 1880 + 1880)

4 Petits-enfants

- PORTERAT Louis Paul Philippe (° 1900)
- PORTERAT Louis Baptiste (° 1903)
- PORTERAT Solange Renée (° 1904 + 1950)
- PORTERAT Paul Fernand Louis (° 1910)

| |
|---|
| 701. POURET Madeleine, |
| Elle est née à Limoges (87) le 20/07/1873. Décédée le 24/05/1959 à Thio (98). |
| Mariée le 21/01/1896 à Limoges (87), avec RATINEAU Edouard Il est né à Limoges (87) le 16/09/1866. Décédé le 04/10/1928 à Hienghène (98). Professions : Négociant. |
| 2 enfants sont nés de cette union : |
| o RATINAUD Marie Camille Née le 27/09/1898 à Limoges (87). Mariée le 10/07/1934 à Hienghène (98) avec BOULET Maurice Ernest Prosper - 66 -. Décédée le 17/10/1987 à Nouméa (98). |
| o RATINAUD Francis Simon Né le 30/09/1900 à Hienghène (98). Marié le 18/01/1936 à Koné (98) avec MOURY Henriette Marguerite Sophie. |

2 Enfants

- RATINAUD Marie Camille (° 1898 + 1987)
- RATINAUD Francis Simon (° 1900)

5 Petits-enfants

- BOULET Jean (° 1935 + 1984)
- BOULET Louis Marie Martial - 64 - (° 1936 + 2011)
- BOULET Marie Thérèse Anne Madeleine - 65 - (° 1937 + 2008)
- BOULET Marcel (° 1939)

Etat des personnes étant Nées où Mariées où décédées où concessionnaires
dans la commune de Thio

- BOULET François (° 1942)

2 Arrières-petits-enfants

- BOULET Bernard (° 1966)
- BOULET Françoise (° 1968)

702. **PRUVOT** Etienne Raphaël ¹,

Il est né à Saint-Martin-Rivière (02) le 20/12/1838.

Décédé le 26/10/1883 à Thio (98).

Professions : Employé SLN Thio.

¹ *Note Générale : Condamné au bagne de Nouvelle Calédonie en 1872 - Embarqué sur le navire la "Loire" le 19 avril 1873 qui est arrivé le 14 juillet 1873 Matricule 5093 / 3246*

Q

703. **QUEFFELEC** Louis ¹,

Il est né à Châteaulin (29) le 28/08/1837.

Décédé le 04/05/1908 à Thio (98).

Professions : Domestique.

¹ *Note Générale : Condamné au bagne de Nouvelle Calédonie en 1874 - Embarqué sur "La Garonne" le 11 décembre 1874 et arrivé à Nouméa le 12 mars 1875 - Matricule n° 7162 / 2256 / 1137*

R

704. **RAGUÉ** Marie Clémence,

Fille de **RAGUE** Joseph Gabriel

Né le 24/03/1848 à Taintrux (88).

Décédé le 27/08/1902 à Nouméa (98).

et de **PERROTEY** Marie Amélie

Née le 21/05/1852 à Anould (88).

Elle est née à Koné (98) le 03/02/1890.

Décédée en 1943 à Thio (98).

Unie avec **SANTACROCE** Charles François - 765 -

Il naît à Bastia (2B) le 29/05/1860.

Décédé en 1943 à Thio (98).

Professions : Berger.

6 enfants sont nés de cette union :

o **SANTACROCE** Angèle Augustine Aimée - 764 -

o **SANTACROCE** Charles François - 766 -

o **SANTACROCE** Jules Aimé - 768 -

o **SANTACROCE** Louis Dominique - 769 -

o **SANTACROCE** Paul Clément - 770 -

o **SANTACROCE** Clémentine Gabrielle Marie - 767 -

Etat des personnes étant Nées où Mariées où décédées où concessionnaires
dans la commune de Thio

6 Enfants

- SANTACROCE Angèle Augustine Aimée - 764 - (° 1905 + 1996)
- SANTACROCE Charles Francois - 766 - (° 1906 + 1937)
- SANTACROCE Jules Aimé - 768 - (° 1910 + 1985)
- SANTACROCE Louis Dominique - 769 - (° 1913 + 1974)
- SANTACROCE Paul Clément - 770 - (° 1916 + 2012)
- SANTACROCE Clémentine Gabrielle Marie - 767 - (° 1918 + 2000)

705. **RAILLARD** Marguerite Angèle,

Fille de **RAILLARD** Ferdinand Louis
Né le 14/01/1860 à St Ferdinand (Algérie).
Décédé le 24/02/1917 à Nouméa (98).
et de **DESGEORGES** Marguerite
Née le 25/04/1876 à (Correzes).
Décédée à Nouvelle calédonie (98).
Elle voit le jour à Thio (98) le 14/07/1905.
Décédée le 04/05/1988 à Nouméa (98).



Mariée le 01/10/1921 à Nouméa (98), avec **GASPARD** André Barthélémy
Il est né le 18/08/1899 à Nouméa (98).
Décédé le 03/09/1948 à Nouméa (98).

1 enfant est né de cette union :

- o **GASPARD** André Jean - 284 -

Enfant

- **GASPARD** André Jean - 284 - (° 1922 + 1977)

706. **RAILLARD** Virginie,

Fille de **RAILLARD** Ferdinand Louis
Né le 14/01/1860 à St Ferdinand (Algérie).
Décédé le 24/02/1917 à Nouméa (98).
et de **DESGEORGES** Marguerite
Née le 25/04/1876 à (Correzes).
Décédée à Nouvelle calédonie (98).
Elle naît le 12/05/1894 à Nouméa (98).



Mariée le 26/09/1913 à Thio (98), avec **LEPIGEON** Louis - 481 -
Il voit le jour le 05/11/1891 à Kaala-Gomen (98).

2 enfants sont nés de cette union :

- o **LEPIGEON** Louise Alphonsine
Née le 31/07/1915 à Nouméa (98).
- o **LEPIGEON** Marguerite - 482 -

2 Enfants

- **LEPIGEON** Louise Alphonsine (° 1915)
- **LEPIGEON** Marguerite - 482 - (° 1916 + 1984)

Etat des personnes étant Nées où Mariées où décédées où concessionnaires
dans la commune de Thio

707. **RAPADZI Albert** Maurice Joseph ¹,

Fils de **RAPADZI Joseph**

Né le 16/10/1862 à Sainte-Suzanne (974).

Décédé le 24/09/1937 à Nouméa (98).

et de **ULM Albertine**

Née le 30/01/1872 à Corcieux (88).

Décédée en 1969 à Nouméa (98).

Il voit le jour le 03/11/1895 à Thio (98).

Professions : Ingénieur des Mines.

Décédé le 17/01/1983 à Saint-Raphaël (83).

Marié le 16/04/1937 à Lille (59), avec **FONTENAY Marie Louise** - 270 -

Elle voit le jour à Thio (98) le 05/11/1909.

Décédée le 15/10/1988 à Saint-André-de-la-Roche (06).

1 enfant est né de cette union :

o **RAPADZI Jacqueline**

Née en 1941.

¹ *Note O'Reilly : RAPADZI, Albert (1895). - Ingénieur. Fils du suivant. Né à Thio le 3 novembre 1895. Études au collège de Nouméa. Mobilisé en janvier 1915. Fait la guerre dans l'infanterie coloniale, passe à Saint-Cyr et la termine comme lieutenant avec deux citations et la Légion d'honneur. Sort en 1922 de l'École des Mines de Nancy. Rentré en Calédonie, entre au Nickel en 1923. Prend la suite de son père à la tête de la Commission municipale de Thio. Affecté spécial au Nickel en 1939. Adhère à la France Libre dès la première heure et est nommé par le gouverneur Sautot membre du Conseil d'administration de la colonie et du Conseil privé. Après la disparition - affaire de Notou du président Paul Vois, prend la direction du Nickel, trouve des débouchés, de l'argent, et après la guerre, modernise l'exploitation en la mécanisant. De son union, en avril 1937, avec Marie-Louise Fontenay, une Lilloise, née en Calédonie où son père avait été ingénieur, naquit une fille, jacqueline (1941).*

Enfant

- RAPADZI Jacqueline (° 1941)

708. **RAPADZI André Célestin Gabriel**,

Fils de **RAPADZI Joseph**

Né le 16/10/1862 à Sainte-Suzanne (974).

Décédé le 24/09/1937 à Nouméa (98).

et de **ULM Albertine**

Née le 30/01/1872 à Corcieux (88).

Décédée en 1969 à Nouméa (98).

Il naît à Thio (98) le 22/10/1894.

Décédé le 14/11/1894 à Thio (98).

709. **RAPADZI Andrée** Madeleine Joséphine,

Fille de **RAPADZI Joseph**

Né le 16/10/1862 à Sainte-Suzanne (974).

Décédé le 24/09/1937 à Nouméa (98).

et de **ULM Albertine**

Née le 30/01/1872 à Corcieux (88).

Décédée en 1969 à Nouméa (98).

Elle est née le 14/09/1897 à Thio (98).

Décédée le 04/12/1979 à Marseille (13).

Etat des personnes étant Nées où Mariées où décédées où concessionnaires
dans la commune de Thio

Mariée le 10/01/1920 à Thio (98), avec **MARTIN** Réginald Alfred - 509 -
Il voit le jour à Nouméa (98) le 22/04/1893.
Décédé le 21/02/1940 à Nouméa (98).
Professions : Comptable.

1 enfant est né de cette union :

o **MARTIN** Simone Régine Mauricette Andrée
Née le 01/04/1923.

Enfant

- MARTIN Simone Régine Mauricette Andrée (° 1923)

710. **RAPADZI** Maurice Alfred Léon,

Fils de **RAPADZI** Joseph

Né le 16/10/1862 à Sainte-Suzanne (974).

Décédé le 24/09/1937 à Nouméa (98).

et de **ULM** Albertine

Née le 30/01/1872 à Corcieux (88).

Décédée en 1969 à Nouméa (98).

Il naît à Thio (98) le 16/05/1899.

Décédé le 28/12/1971 à Marseille (13).

Professions : chef mécanicien aux Messageries Maritimes.

711. **REIGNIER** Valentine Gerogette Léa,

Fille de **REIGNIER** Pierre, Surveillant militaire

Né le 15/02/1852 à Saint-Just (24).

et de **OBRIOT** Veronique

Née le 18/04/1854 à Rochefort (04).

Décédée le 07/02/1883 à Nouméa (98), Ile Nou.

Elle naît à Rochefort (04) le 19/03/1873.

Décédée le 05/01/1953 à Thio (98).

Mariée le 18/12/1890 à Nouméa (98), Ile Nou, avec **VEILLON** Jean-Marie - 889 -

Il naît le 11/07/1865 à Saint-Sauvant (17).

Décédé le 22/06/1923 à Thio (98).

Professions : Militaire.

7 enfants sont nés de cette union :

o **VEILLON** Jeanne Margueritte Alexandrine

Née le 20/12/1891 à Nouméa (98).

Décédée le 25/01/1893 à Nouméa (98).

o **VEILLON** Marguerite Cécile Jeanne - 891 -

o **VEILLON** Louis Georges Jean - 890 -

o **VEILLON** Rose Paule Pierette Marie - 895 -

o **VEILLON** Marie-Louise - 894 -

o **VEILLON** Jean André - 888 -

o **VEILLON** Georgette Valentine - 887 -

7 Enfants

- VEILLON Jeanne Margueritte Alexandrine (° 1891 + 1893)

- VEILLON Marguerite Cécile Jeanne - 891 - (° 1893 + 1974)

- VEILLON Louis Georges Jean - 890 - (° 1896 + 1969)

- VEILLON Rose Paule Pierette Marie - 895 - (° 1901 + 1952)

Etat des personnes étant Nées où Mariées où décédées où concessionnaires
dans la commune de Thio

- VEILLON Marie-Louise - 894 - (° 1903 + 1991)
- VEILLON Jean André - 888 - (° 1905 + 1937)
- VEILLON Georgette Valentine - 887 - (° 1907 + 1999)

14 Petits-enfants

- ROLLAND Marie Louise
- ROLLAND Simone
- ROLLAND Jeanne
- ROLLAND Jean (° 1923)

- VEILLON Jean Marie (° 1937)
- VEILLON Cécilia (° 1938)
- VEILLON Marie Joseph Louis - 892 - (° 1941 + 1941)
- VEILLON Marie Thérèse - 893 - (° 1943)
- VEILLON Bernadette - 886 - (° 1948)
- SOUBIELLE Joseph Georges
- SOUBIELLE Francoise Jeanne
- SOUBIELLE Michelle
- FLOTAT Roger (° 1940)
- FLOTAT Jean Claude (° 1942)

3 Arrières-petits-enfants

- SOUBIELLE Claude Prosper Louis François

- LERANDY Marie-Laure Jeanne Lucette
- ROUMAGNE Rose-May

712. **RICHARD** Charles Étienne Louis,

Fils de **RICHARD** Victor Emile Etienne - 713 -

Né le 30/11/1876 à Moindou (98).

Décédé le 05/11/1907 à Thio (98).

et de **JEULIN** Alexandrine Jeanne Marie

Née le 28/01/1891 à Moindou (98).

Il naît à Thio (98) le 29/05/1907.

Marié le 20/06/1931 à Paris-XVIème (75), avec **COUTREMANIN** Marie Fédora

713. **RICHARD** Victor Emile Etienne,

Il voit le jour à Moindou (98) le 30/11/1876.

Décédé le 05/11/1907 à Thio (98).

Uni avec **JEULIN** Alexandrine Jeanne Marie

Elle est née à Moindou (98) le 28/01/1891.

1 enfant est né de cette union :

o **RICHARD** Charles Étienne Louis - 712 -

Enfant

- RICHARD Charles Étienne Louis - 712 - (° 1907)

Etat des personnes étant Nées où Mariées où décédées où concessionnaires
dans la commune de Thio

| |
|---|
| 714. RIFFAUD Joseph ¹ , |
| Il voit le jour le 27/08/1844 à Bellac. Décédé le 09/05/1902 à Thio (98). Professions : Sabotier. |
| ¹ Note Générale : Condamné au bagne de Nouvelle Calédonie en 1873 - Embarqué le 30 septembre 1873 sur le "VAR" qui arrive à Nouméa le 31 janvier 1874 - Matricule n° 5959 / 8387 |

| |
|--|
| 715. RIVIÈRE Louis Joseph ¹ , |
| Il voit le jour à Villersexel (70) le 03/09/1843. Décédé le 16/10/1902 à Thio (98). Professions : Feuillagiste. |
| ¹ Note Générale : Condamné au bagne en Nouvelle Calédonie en 1873 - Embarqué sur la Garonne le 3 août 1873 et arrivée à Nouméa le 18 décembre 1873 Matricule n° 5715 / 3110 |

| |
|---|
| 716. RIVIÈRE Marie, |
| Elle est née le 04/06/1854 à Benassay (86). Décédée le 20/12/1909 à Nouméa (98). |
| Mariée le 16/09/1875 à Bourail (98), avec DUBATON Nicolas Il naît le 10/06/1824 à Leffonds (52). Professions : Charretier. Décédé le 24/08/1900 à Nouméa (98), Ducos. |
| 6 enfants sont nés de cette union : |
| o DUBATON Jean Louis Né le 29/05/1877 à Bourail (98). Marié le 28/12/1901 à Bourail (98) avec POMMELET Eugénie Antoinette. Marié le 04/11/1919 à La Foa (98) avec DELIAU Louise Marie. Décédé le 03/09/1947 à Sarraméa (98). |
| o DUBATON Vicor Léon Marie Né le 19/03/1879 à Bourail (98). Décédé le 23/04/1879 à Bourail (98). |
| o DUBATON Marie Françoise Née le 15/06/1880 à Bourail (98). Décédée le 20/01/1888 à Bourail (98). |
| o DUBATON François Né le 13/12/1882 à Bourail (98). |
| o DUBATON Ernest Né le 13/11/1885 à Bourail (98). Uni avec RIO Marie Emélie. |
| o DUBATON Ferdinand Emile Joseph Né le 14/03/1891 à Bourail (98). Marié le 28/01/1915 à Nouméa (98) avec LATAPIE Marie Augustine Catherine. |
| Mariée le 17/09/1903 à Thio (98), avec DONIER Emile Constant Professions : Ciseur. Il est né à Paris (75) le 31/01/1858. |

| |
|--|
| 6 Enfants |
| - DUBATON Jean Louis (° 1877 + 1947) - DUBATON Vicor Léon Marie (° 1879 + 1879) |

Etat des personnes étant Nées où Mariées où décédées où concessionnaires
dans la commune de Thio

| |
|--|
| - DUBATON Marie Françoise (° 1880 + 1888) - DUBATON François (° 1882) - DUBATON Ernest (° 1885) - DUBATON Ferdinand Emile Joseph (° 1891) |
| 2 Petits-enfants |
| - DUBATON Jeanne Yvonne Lucie Antoinette (° 1897 + 1943) |
| - DUBATON Fernande |

| |
|---|
| 717. ROBERT Jacques ¹ , |
| Il naît à Angers (49) le 26/08/1858. Décédé le 21/10/1906 à Thio (98). Professions : Ouvrier en paraplies. |
| ¹ <i>Note Générale : condamné le 8 février 1876 par la cour d'assises d'Angers à 5 ans de travaux forcés pour vols - Cote FR ANOM COL H 577 Matricule n° 8382 Évadé le 30 octobre 1883 vers l'Australie - Arrêté à Sydney le 27 novembre 1883 Embarqué sur le Cher le 8 Janvier 1884 Condamné le 10 février 1884 à 10 ans de travaux forcés pour vol d'une embarcation - Matricule 15085</i> |

| |
|--|
| 718. ROCHET Jeanne Louise, |
| Fille de ROCHET Pierre Fernand Ferdinand, Percepteur Né le 19/07/1841 à Avesnes (59). Décédé le 20/12/1917 à La Foa (98). et de QUINTY Marguerite Née le 20/10/1866 à Gelles (63). Décédée le 15/03/1942 à La Foa (98). Elle voit le jour le 19/01/1892 à Thio (98). Décédée le 20/09/1980 à Nouméa (98). |
| Mariée le 29/04/1909 à Sarraméa (98), avec OREZZOLI Louis Il naît le 23/06/1886 à La Foa (98). Décédé le 04/11/1958 à Sarraméa (98). |
| 5 enfants sont nés de cette union : |
| o OREZZOLI Clémence Marie Louise Née le 29/05/1909 à Sarraméa - 98882 (Nouvelle C). Mariée le 02/04/1927 à Farino (98) avec BARBOU Hilaire. Décédée en 1993 à Farino (98). |
| o OREZZOLI Louise Née le 25/10/1911 à La Foa (98). Mariée le 22/10/1930 à La Foa (98) avec BARBOU Lucien. |
| o OREZZOLI Ernest Adrien Louis Né le 04/06/1914 à La Foa (98). Uni avec BARBOU Louise. Décédé le 05/03/1989 à Nouméa (98). |
| o OREZZOLI Ernestine Juliette Jeanne Née le 10/03/1917 à La Foa (98). Unie avec VENISSEAU Raphael Auguste Dit Falot. |
| o OREZZOLI Andrée Rose Née le 21/07/1937 à Farino (98). |

Etat des personnes étant Nées où Mariées où décédées où concessionnaires
dans la commune de Thio

5 Enfants

- OREZZOLI Clémence Marie Louise (° 1909 + 1993)
- OREZZOLI Louise (° 1911)
- OREZZOLI Ernest Adrien Louis (° 1914 + 1989)
- OREZZOLI Ernestine Juliette Jeanne (° 1917)
- OREZZOLI Andrée Rose (° 1937)

12 Petits-enfants

- BARBOU Germain
 - BARBOU Germaine
 - BARBOU Alice
 - BARBOU Louis (° 1940)
-
- BARBOU Roger
 - BARBOU Odette
 - BARBOU Jean
 - BARBOU Huguette
 - BARBOU Sylvia
 - VENISSEAU Yvonne Marie (° 1935)
 - VENISSEAU Andrée Rose (° 1937)
 - VENISSEAU Joseph Julien (° 1944)

719. **ROLLAND** Eugène Alphonse Vital,

Fils de **ROLLAND** Ernest Alfred

Né le 22/01/1856 à Beaulieu (07).

et de **LABE** Elise Marie Julienne

Née le 02/10/1865 à Nouméa (98).

Décédée en 1925 à Nouméa (98).

Il naît à Nouméa (98) le 09/02/1894.

Décédé le 19/04/1975 à Nouméa (98).

Marié le 29/07/1922 à Thio (98), avec **VEILLON** Marguerite Cécile Jeanne - 891 -

Elle est née à Nouméa (98) le 22/11/1893.

Décédée le 15/08/1974 à Nouméa (98).

4 enfants sont nés de cette union :

o **ROLLAND** Marie Louise

Unie avec **GUICHARD** Lucien.

o **ROLLAND** Simone

Unie avec **BEAUDIS** .

o **ROLLAND** Jeanne

Unie avec **BOUYÉ** .

o **ROLLAND** Jean

Né vers 1923.

Uni avec **BOCQUET** Simone.

4 Enfants

- ROLLAND Marie Louise
- ROLLAND Simone
- ROLLAND Jeanne
- ROLLAND Jean (° 1923)

Etat des personnes étant Nées où Mariées où décédées où concessionnaires
dans la commune de Thio

| | |
|---|---|
| 720. ROLLAND Marie Maria, | |
| Fils de ROLLAND Octave Augustin Né le 23/06/1832 à Saint-Benoit (974). Décédé le 30/05/1893 à Nouméa (98). et de BÈGUE Marie Uranie Née en 1845 à Saint-Andre (974). Décédée en 1921. Il naît le 17/03/1879 à Nouméa (98). Décédé le 28/01/1917 à Thio (98). |  |
| Marié le 20/07/1898 à Nouméa (98), avec HARBULOT Jules Clément Elle voit le jour à Nouméa (98) le 18/04/1876. Décédée le 04/08/1954 à Nouméa (98). | |
| 9 enfants sont nés de cette union : | |
| o HARBULOT Mathilde Clémence Thérèse Née le 15/10/1897 à Nouméa (98). Décédée en 1922. | |
| o HARBULOT Yvonne Marie Camille Née le 05/05/1900 à Nouméa (98). Décédée en 1983. | |
| o HARBULOT Paul Jules Edouard - 346 - | |
| o HARBULOT Henri Albert Joseph Né le 05/03/1904 à Nouméa (98). Marié le 22/06/1926 à Paris 14° (75) avec SALAUN Catherine Louis Yvonne. Marié le 27/04/1929 à Yaté (98) avec BABO Germaine Yvonne Louise. Décédé le 24/10/1972 à Nouméa (98). | |
| o HARBULOT Geneviève Marthe Cécile - 345 - | |
| o HARBULOT Raymonde Andrée Louise - 347 - | |
| o HARBULOT Edmond Jean Charles Né le 01/10/1909 à Nouméa (98). Marié le 23/01/1933 avec CREUGNET Geneviève <u>Ginette</u> . Décédé le 26/01/1997 à Nouméa (98). | |
| o HARBULOT Maurice Né le 12/08/1911 à Nouméa (98). Uni avec CARDOT Amandine Dite Mandine. Décédé le 25/01/1983 à Nouméa (98). | |
| o HARBULOT Renée Gabrielle - 348 - | |

9 Enfants

- HARBULOT Mathilde Clémence Thérèse (° 1897 + 1922)
- HARBULOT Yvonne Marie Camille (° 1900 + 1983)
- HARBULOT Paul Jules Edouard - 346 - (° 1902 + 1973)
- HARBULOT Henri Albert Joseph (° 1904 + 1972)
- HARBULOT Geneviève Marthe Cécile - 345 - (° 1905 + 1991)
- HARBULOT Raymonde Andrée Louise - 347 - (° 1907 + 1977)
- HARBULOT Edmond Jean Charles (° 1909 + 1997)
- HARBULOT Maurice (° 1911 + 1983)
- HARBULOT Renée Gabrielle - 348 - (° 1915)

2 Petits-enfants

- HARBULOT Yves
- HARBULOT André Jules Charles

Etat des personnes étant Nées où Mariées où décédées où concessionnaires
dans la commune de Thio

721. **ROLLAND** Pascale,

Fille de **ROLLAND** Marc

Né le 25/08/1928 à Koné.

et de **JEANNIN** Evelyne

Elle voit le jour le 07/04/1967 à Thio (98).

Décédée le 23/08/1967 à Thio (98).

722. **ROLLAND** Sylvana,

Fille de **ROLLAND** Marc

Né le 25/08/1928 à Koné.

et de **JEANNIN** Evelyne

Elle naît le 10/02/1967 à Thio (98).

Décédée le 23/08/1967.

Unie avec **TOLMÉ**

723. **ROQUES** Auguste Célestin¹,

Fils de **ROQUES** Jean Pierre Celestin

Né le 07/05/1803 à Villeneuve-sur-Tarn (81).

Décédé le 07/04/1853 à Nîmes (30).

et de **FAUGEYRON** Héloïse Ange

Née le 21/08/1805 à Paris (75).

Décédée le 05/06/1875 à Paris (75).

Il voit le jour le 18/09/1844 à Verdun (55).

Décédé le 09/01/1899 à Thio (98).

Professions : Employé de comerce.

¹ Note Générale : condamné le 12 août 1875 par la cour de Paris aux travaux forcés à perpétuité pour homicide sur sa mère - Cote FR ANOM COL H 544 Matricule n° 8014

La cour d'assises de la Seine s'est occupée, dans ses audiences de mercredi et de jeudi, de l'affaire d'Auguste Roques, âgé de 30 ans, accusé d'avoir, en juin 1875, à Paris, commis volontairement un homicide sur la personne d'Héloïse-Ange FAUGERON, veuve de Jean-Pierre Célestin ROQUES, sa mère légitime. Depuis les procès de Troppmann et de La Pommerais, la cour d'assises de la Seine n'avait pas vu une affaire plus émouvante. Les antécédents de l'accusé sont déplorables. Débauché, joueur, il était le chagrin de sa vieille mère et la honte de ses frères. Pendant que ces derniers arrivaient, par leur travail, à une situation honorable, lui était pris deux fois en flagrant délit d'escroquerie et de faux. Enfin, il quitta le domicile maternel pour aller vivre maritalement avec la fille Gabrielle GRESSION. Deux fois, il est obligé de fuir à l'étranger pour échapper à des poursuites ; sa maîtresse le suit. Enfin, il rentre à Paris, quelques jours avant le crime ; le faux ménage est dans une situation misérable, ROQUES est sans place, Gabrielle GRESSION sans moyen d'existence. Ils font argent de tout, de leurs vêtements, leurs bijoux, leur linge, etc.. Ils font des dettes et vivent au jour le jour. On arrive ainsi au 5 juin. Le matin, ROQUES est sorti en promettant de l'argent à sa maîtresse, il n'a pas un sou, et, la veille, Gabrielle GRESSION avait dû aller manger chez une voisine; mais il lui promet de l'argent pour le soir; il doit, dit-il, émarger à son bureau ce jour-là. Or, ROQUES a été chassé par son dernier patron, trois mois auparavant, pour un détournement de 4.500 francs, et il n'a pu se replacer depuis. A cinq ou dix heures, pourtant, il envoie 130 francs à sa maîtresse. D'où vient cet argent ? L'accusation prétend qu'il a été volé rue Saint-Jacques, après l'assassinat. Reconstituant la scène au cours de laquelle Mme ROQUES a succombé, l'instruction a établi qu'attaquée par surprise, la pauvre femme avait été étourdie d'abord par un coup de poing, asséné entre les yeux, qui avait occasionné une hémorragie nasale, ainsi que des ecchymoses aux paupières. L'assassin avait ensuite cherché à l'étrangler à l'aide de la corde, mais il n'avait pu y parvenir, le cou n'ayant point été serré complètement ; enfin, il avait porté à sa victime les coups mortels en la frappant deux fois à la tempe et deux fois derrière la tête avec la barre de fer qui avait fracturé le crâne et enfoncé les fragments de la pulpe cérébrale. Il n'y avait eu ni lutte ni résistance de la part de la malheureuse femme. Les meubles n'avaient point été fracturés, mais on constatait la disparition d'une somme d'environ 200 francs en or, qui aurait dû se retrouver au domicile de la veuve ROQUES, ainsi que d'un portefeuille contenant des papiers de famille, et l'on remarquait sur la commode de la chambre deux porte-monnaie vides. Les débats ont révélé à la charge de ROQUES des faits accablants. Interrogé sur le passé de l'accusé, les deux frères d'Auguste ROQUES, honorables et

Etat des personnes étant Nées où Mariées où décédées où concessionnaires
dans la commune de Thio

honorés : - J'ai eu bien à me plaindre de lui, dit le frère aîné, entre deux sanglots. Mais aujourd'hui qu'il souffre, je viens lui tendre la main, et je suis convaincu de son Innocence. - Mon frère est innocent, a ajouté le plus jeune. S'il avait assassiné notre mère, nous ne l'aurions pas laissé comparaître devant vous; nous l'aurions tué. M. le procureur général Imgarde de Leffemberg, qui portait la parole pour la première fois, a conclu à une condamnation capitale. Me DAUJON a défendu ROQUES. ROQUES, déclaré coupable du crime de parricide, a été condamné aux travaux forcés à perpétuité. Bagne en Nouvelle Calédonie. Matricule 8014- FR ANOM COL H544

724. **ROQUIN** Adolphe ¹,

Il naît à Jouy-Sous-les-Cotes (55) le 21/01/1855.

Décédé le 29/11/1891 à Thio (98).

Professions : Tailleur.

¹ *Note Générale : condamné le 28 décembre 1875 par la cour d'assises de Alger à 10 ans de travaux forcés pour vols - Cote FR ANOM COL H 544 Matricule n° 8404*

725. **ROSSARD** Joel,

Il naît à Nouméa (98) le 21/04/1950.

Marié le 30/06/1973 à Thio (98), avec **CHENEVIER** Maryse - 140 -

Elle voit le jour le 14/11/1949 à Canala (98).

Professions : Enseignante.

726. **ROUGE** Francis ¹,

Il voit le jour le 15/02/1865 à Saint-Géron (43).

Décédé le 07/09/1951 à Thio (98).

Professions : Missionnaire.

¹ *Note O'Reilly : ROUGE, Francis (1865-1951). - Missionnaire. Né le 15 février 1865 à Saint-Géron (Loire-Inférieure). Prêtre le 29 juin 1892. Profès mariste le 24 septembre 1893. Arrive en Calédonie par l'Austmliel*z en décembre 1893. A Saint-Louis, puis à La Foa (1896), à Fonwhary comme aumônier (1900). Passera à la mission des Hébrides de 1901 à 1920. A son retour après quelques postes intérimaires est nommé à Thio, poste qu'il occupera jusqu'à sa mort, à Nouméa, le 7 septembre 1951.*

727. **ROUMAGNE** Henriette ¹,

Fille de **ROUMAGNE** Bernard

Né le 05/04/1849 à Rouffignac (17).

Décédé le 01/09/1923 à Nouméa (98).

et de **BESSOUT** Jeanne

Née le 25/06/1853 à Sainte-Marie-de-Chignac (24).

Décédée le 26/04/1906 à Nouméa (98).

Elle voit le jour à Paris 14° (75) le 29/06/1884.

Décédée le 11/06/1952 à Nouméa (98).

Mariée le 10/05/1902 à Thio (98), avec **VOISIN** Charles Gaston Henri - 914 -

Il voit le jour le 22/03/1866 à Illiers-Combray (28).

Professions : Charpentier.

2 enfants sont nés de cette union :

o **VOISIN** Liliane Meriem Bernadette - 915 -

o **VOISIN** Germaine Marguerite

Etat des personnes étant Nées où Mariées où décédées où concessionnaires
dans la commune de Thio

| |
|--|
| Née le 24/07/1905 à Nouméa (98). Mariée le 25/04/1925 à La Foa (98) avec DUBUISSON Joseph Victor. Décédée le 28/09/1947 à Nouméa (98). |
| Mariée le 04/06/1917 à Nouméa (98), avec GABORIAU Louis Marie Joseph Il naît vers 1880. Professions : Officier en chef du vapeur "FIADO". |
| ¹ Note Générale : Condamné en 1909 - Bagne en Nouvelle Calédonie Matricules 199 / 161 - |

| |
|--|
| 2 Enfants |
| - VOISIN Liliane Meriem Bernadette - 915 - (° 1903) - VOISIN Germaine Marguerite (° 1905 + 1947) |
| 5 Petits-enfants |
| - BEZIARD André (° 1929) - BEZIARD Ariane (° 1931) - BEZIARD Yvette Marguerite - BEZIARD Jeannine - BEZIARD Michel |
| 6 Arrières-petits-enfants |
| - BEZIARD Dominique (° 1955) - BEZIARD Philippe (° 1959) - BEZIARD Maryline (° 1960) |
| - CORDOZ Marcel - MILLS Gisèle - MILLS Micheline |

| | |
|--|---|
| 728. ROUMAGNE Hilarion ¹ , | |
| Fils de ROUMAGNE Bernard Né le 05/04/1849 à Rouffignac (17). Décédé le 01/09/1923 à Nouméa (98). et de BESSOUT Jeanne Née le 25/06/1853 à Sainte-Marie-de-Chignac (24). Décédée le 26/04/1906 à Nouméa (98). Il voit le jour à Puy-l'Évêque (46) le 24/10/1876. Décédé le 13/01/1961 à Nouméa (98). |  |
| Marié le 19/06/1901 à Thio (98), avec TATATI Louise - 848 - Elle est née le 18/04/1881 à Païta (98), St Vincent. Décédée le 28/11/1953 à Nouméa (98). | |
| 9 enfants sont nés de cette union : | |
| o ROUMAGNE Prosper - 729 - | |
| o ROUMAGNE <u>Germain</u> Hilarion Né le 20/10/1903 à Nouméa (98). Marié le 19/02/1927 à Poum (98) avec FRACHISSE Henriette. Décédé le 21/04/1974 à Poum (98). | |
| o ROUMAGNE <u>Geneviève</u> Marcelle Née le 30/01/1906 à Voh (98). Unie avec TOURTE <u>Paul</u> Léon. | |

Etat des personnes étant Nées où Mariées où décédées où concessionnaires
dans la commune de Thio

| |
|---|
| <p>o ROUMAGNE <u>Georgette</u> Juliette Louise Née le 12/05/1908 à Koné Nouvelle Calédonie. Mariée en 1930 avec MARLIER <u>Armand</u> Joseph. Décédée le 30/08/1997 à Nouméa (98).</p> |
| <p>o ROUMAGNE <u>Cécile</u> Laure Née le 16/02/1913 à Koumac (98). Mariée en 1919 avec NAPOLEON <u>Louis</u> Joseph. Décédée le 22/06/1992 à Nouméa (98).</p> |
| <p>o ROUMAGNE Suzanne Alice Née le 10/08/1915 à Voh (98). Décédée le 29/11/1915 à Voh (98).</p> |
| <p>o ROUMAGNE <u>Georges</u> Jules Né le 26/12/1916 à Voh (98). Marié le 16/12/1944 à Voh (98) avec FESSARD Suzanne Augusta. Décédé le 31/08/1999 à Voh (98).</p> |
| <p>o ROUMAGNE Carmen Jeanne Née le 21/05/1920 à Voh (98). Mariée en 1935 avec WRIGHT André Léon. Décédée le 19/04/2010 à Nouméa (98).</p> |
| <p>o ROUMAGNE René Henri Raoul Né en 1921. Marié en 1948 avec GIRARD Paulette Louise.</p> |
| <p>¹ <i>Note Générale : Arrivé sur le Fontenoy en 1883 avec ses parents Note O'Reilly : ROUMAGNE, Hilarion (1875). Colon. Arrive en Calédonie, en 1883, sur le Fontenoy, avec son père, surveillant militaire, qui reste dans la colonie après sa retraite, comme colon. Travaille au Nickel (1899). Participe à la répression de la rébellion de 1917. En 1922, s'installe dans l'extrême-Nord. De son union avec Louise Tatati en 1900 sont nés huit enfants : Prosper (1901) épouse Suzanne Girard en 1929, neuf enfants. Germain (1903) épouse Henriette Frachisse en 1927, dix enfants. Geneviève (1906) épouse Paul Tourte en 1936, six enfants. Georgette (1908) épouse Armand Morlier en 1930, neuf enfants. Laure (1913) épouse Louis Napoléon, en 1929, onze enfants. Georges (1916) épouse Suzanne Fessard, en 1945, deux enfants. Carmen (1920) épouse Léon Wright en 1935, onze enfants. René (1921) épouse Paulette Girard, en 1948, trois enfants. Il est ainsi père de huit enfants vivants qui ont eux-mêmes soixante enfants et vingt-cinq petits-enfants (France-Aasjyrale, novembre 1952).</i></p> |

9 Enfants

- ROUMAGNE Prosper - 729 - (° 1901 + 1955)
- ROUMAGNE Germain Hilarion (° 1903 + 1974)
- ROUMAGNE Geneviève Marcelle (° 1906)
- ROUMAGNE Georgette Juliette Louise (° 1908 + 1997)
- ROUMAGNE Cécile Laure (° 1913 + 1992)
- ROUMAGNE Suzanne Alice (° 1915 + 1915)
- ROUMAGNE Georges Jules (° 1916 + 1999)
- ROUMAGNE Carmen Jeanne (° 1920 + 2010)
- ROUMAGNE René Henri Raoul (° 1921)

16 Petits-enfants

- ROUMAGNE André Camille
- ROUMAGNE Alain Prosper
- ROUMAGNE Max Jules
- ROUMAGNE Desiré (° 1936)
- ROUMAGNE Alexis
- ROUMAGNE Aline Paulette Carmen
- ROUMAGNE Egelda Eta
- TOURTE Germain Georges
- MARLIER Paulette Andrée (° 1925 + 1967)
- MARLIER Armande Georgette (° 1926 + 2017)
- MARLIER Gaston Louis (° 1928 + 1940)

Etat des personnes étant Nées où Mariées où décédées où concessionnaires
dans la commune de Thio

- MARLIER Suzanne Madeleine (° 1936 + 2013)
- NAPOLEON Raymonde Louise Bernadette
- NAPOLEON Christiane Carmen (+ 1938)
- ROUMAGNE Nadia Marie Edmée
- WRIGHT Genevieve Carmen

6 Arrières-petits-enfants

- ROUMAGNE Rose-May

- ROUMAGNE Yves (° 1956)
- ROUMAGNE Carl Alain Jacques (° 1959)
- ROUMAGNE Marion (° 1962)
- ROUMAGNE Kristelle (° 1972)
- SOUBIELLE Claude Prosper Louis François

729. ROUMAGNE Prosper,

Fils de **ROUMAGNE Hilarion** - 728 -
Né le 24/10/1876 à Puy-l'Évêque (46).
Décédé le 13/01/1961 à Nouméa (98).

et de **TATATI Louise** - 848 -
Née le 18/04/1881 à Païta (98), St Vincent.
Décédée le 28/11/1953 à Nouméa (98).

Il est né le 22/01/1901 à Thio (98).
Décédé le 28/12/1955 à Nouméa (98).

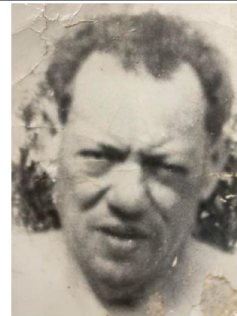

Marié le 05/11/1929 à Poum (98), Arama, avec **GIRARD Suzanne Louise**
Elle naît le 30/07/1907 à Voh (98).
Décédée le 12/04/1979 à Nouméa (98).

7 enfants sont nés de cette union :

o **ROUMAGNE André Camille**
Uni avec **CHEVALIER Mauriace Achile Auguste**.

o **ROUMAGNE Alain Prosper**

o **ROUMAGNE Max Jules**
Uni avec **SOUBIELLE Michelle**.

o **ROUMAGNE Desiré**
Né le 28/09/1936.
Uni avec **HOANG TIEN Jacqueline**.

o **ROUMAGNE Alexis**

o **ROUMAGNE Aline Paulette Carmen**
Unie avec **GALAUD Jean Onésime Gaston**.

o **ROUMAGNE Egelda Eta**
Uni avec **SOUBIELLE Joseph Georges**.

7 Enfants

- ROUMAGNE André Camille
- ROUMAGNE Alain Prosper
- ROUMAGNE Max Jules
- ROUMAGNE Desiré (° 1936)
- ROUMAGNE Alexis
- ROUMAGNE Aline Paulette Carmen

Etat des personnes étant Nées où Mariées où décédées où concessionnaires
dans la commune de Thio

| |
|--|
| - ROUMAGNE Egelda Eta |
| 6 Petits-enfants |
| - ROUMAGNE Rose-May |
| - ROUMAGNE Yves (° 1956) - ROUMAGNE Carl Alain Jacques (° 1959) - ROUMAGNE Marion (° 1962) - ROUMAGNE Kristelle (° 1972) - SOUBIELLE Claude Prosper Louis François |

| |
|--|
| 730. ROUSSEAU Andrée Germaine Clémence Odette, Fille de ROUSSEAU Jules Auguste - 737 -, Employé de crèmerie - charpentier de marine Né le 05/09/1869 à Nouméa (98). Décédé le 17/11/1962 à Nouméa (98). et de MERLO Elisca Marie - 525 - Née le 11/09/1879 à Ponérihouen (98). Décédée le 15/11/1951 à Nouméa (98). Elle naît à Nouméa (98) le 08/07/1914. Décédée le 16/05/1997 au Mont-Dore (98). |
| Mariée le 29/08/1931 à Thio (98), avec GASTAUD Ernest Victor Henri Il voit le jour en 1908. Décédé en 1974. |

| |
|---|
| 731. ROUSSEAU Augusta, Fille de ROUSSEAU Jules Auguste - 736 -, Charpentier Né le 01/09/1836 à Nouméa (98). Décédé le 08/08/1892 à Thio (98). et de LECREN Marie Clémence Née le 30/12/1846 à Pont-Aven (29). Décédée le 16/09/1917 à Ponérihouen (98). Elle est née le 02/06/1888 à Thio (98). Décédée le 19/10/1981 à Toulon (83). |
|---|

| |
|---|
| 732. ROUSSEAU Blanche Fernande Césarine Augusta, Fille de ROUSSEAU Jules Auguste - 737 -, Employé de crèmerie - charpentier de marine Né le 05/09/1869 à Nouméa (98). Décédé le 17/11/1962 à Nouméa (98). et de MERLO Elisca Marie - 525 - Née le 11/09/1879 à Ponérihouen (98). Décédée le 15/11/1951 à Nouméa (98). Elle est née à Thio (98) le 06/08/1901. Décédée le 26/10/1975 à Nouméa (98). |
| Mariée le 12/03/1921 à Thio (98), avec GUÉPY Claude Louis Joseph - 317 - Il naît à Nouméa (98) le 23/06/1897. Décédé le 02/01/1983 à Nouméa (98). |
| 2 enfants sont nés de cette union : |
| o GUÉPY Robert Jules Cesar Claude Uni avec CLAVIER Marie Andrée. |

Etat des personnes étant Nées où Mariées où décédées où concessionnaires
dans la commune de Thio

o **GUÉPY** Marie France Renée

2 Enfants

- **GUÉPY** Robert Jules Cesar Claude
- **GUÉPY** Marie France Renée

733. **ROUSSEAU** Georges Clément,

Fils de **ROUSSEAU** Jules Auguste - 736 -, Charpentier

Né le 01/09/1836 à Nouméa (98).

Décédé le 08/08/1892 à Thio (98).

et de **LECREN** Marie Clémence

Née le 30/12/1846 à Pont-Aven (29).

Décédée le 16/09/1917 à Ponérihouen (98).

Il naît à Thio (98) le 05/12/1885.

Décédé le 08/02/1890 à Thio (98).

734. **ROUSSEAU** Georges Eugène Louis,

Fils de **ROUSSEAU** Gustave Eugène - 735 -

Né le 02/05/1871 à Nouméa (98).

Décédé le 15/12/1946 à Thio (98).

et de **MERLO** Louise Éléonore - 527 -

Née le 04/08/1881 à Ponérihouen (98).

Décédée le 25/05/1931 à Thio (98).

Il naît le 12/06/1901 à Thio (98).

Décédé le 08/11/1976 à Nouméa (98).

Marié le 15/06/1929 à Thio (98), avec **TUAL** Constance Edith - 874 -

Elle est née le 21/04/1909 à Thio (98).

Décédée le 07/01/1998 à Nouméa (98).

735. **ROUSSEAU** Gustave Eugène,

Fils de **ROUSSEAU** Jules Auguste - 736 -, Charpentier

Né le 01/09/1836 à Nouméa (98).

Décédé le 08/08/1892 à Thio (98).

et de **LECREN** Marie Clémence

Née le 30/12/1846 à Pont-Aven (29).

Décédée le 16/09/1917 à Ponérihouen (98).

Il voit le jour à Nouméa (98) le 02/05/1871.

Décédé le 15/12/1946 à Thio (98).

Marié le 27/12/1898 à Thio (98), avec **MERLO** Louise Éléonore - 527 -

Elle voit le jour le 04/08/1881 à Ponérihouen (98).

Décédée le 25/05/1931 à Thio (98).

3 enfants sont nés de cette union :

o **ROUSSEAU** Rose Marie Marthe Eugénie - 746 -

o **ROUSSEAU** Georges Eugène Louis - 734 -

o **ROUSSEAU** Raymonde Thérèse - 744 -

3 Enfants

- **ROUSSEAU** Rose Marie Marthe Eugénie - 746 - (° 1899 + 1977)

- **ROUSSEAU** Georges Eugène Louis - 734 - (° 1901 + 1976)

Etat des personnes étant Nées où Mariées où décédées où concessionnaires
dans la commune de Thio

- ROUSSEAU Raymonde Thérèse - 744 - (° 1906 + 1994)

736. **ROUSSEAU** Jules Auguste,

Fils de **ROUSSEAU** Pierre

Né le 30/08/1809 à Lhommaizé (86).

Décédé le 25/03/1888 à Sommières-du-Clain (86).

et de **VAUX** Adélaïde

Née le 12/02/1814 à Sommières-du-Clain (86).

Décédée le 25/06/1863 à Sommières-du-Clain (86).

Il naît le 01/09/1836 à Nouméa (98).

Décédé le 08/08/1892 à Thio (98).

Professions : Charpentier.

Marié le 09/11/1868 à Nouméa (98), avec **LECREN** Marie Clémence

Elle naît à Pont-Aven (29) le 30/12/1846.

Décédée le 16/09/1917 à Ponérihouen (98).

9 enfants sont nés de cette union :

o **ROUSSEAU** Jules Auguste - 737 -

o **ROUSSEAU** Gustave Eugène - 735 -

o **ROUSSEAU** Alice Marie

Née le 14/08/1873 à Houaïlou (98).

o **ROUSSEAU** Adelaïde Clémence

Née le 30/12/1874 à Houaïlou (98).

Décédée le 10/10/1879 à Houaïlou (98).

o **ROUSSEAU** Henry Fernand

Né le 12/09/1877 à Dumbéa (98).

Décédé le 20/11/1964 à Nouméa (98).

o **ROUSSEAU** Edouard Albert

Né le 20/01/1880 à Houaïlou (98).

Marié le 09/08/1915 à Canala (98) avec **JANNIARD** Marie Marguerite.

Marié à Union libre avec **PERÉ** Hortense Dite Marceline.

Marié le 29/10/1924 à Kaala-Gomen (98) avec **TARDIVEL** Jeanne Marie Anne.

Décédé le 12/06/1952 à Nouméa (98).

o **ROUSSEAU** Raoul Victor - 742 -

o **ROUSSEAU** Georges Clément - 733 -

o **ROUSSEAU** Augusta - 731 -

9 Enfants

- ROUSSEAU Jules Auguste - 737 - (° 1869 + 1962)

- ROUSSEAU Gustave Eugène - 735 - (° 1871 + 1946)

- ROUSSEAU Alice Marie (° 1873)

- ROUSSEAU Adelaïde Clémence (° 1874 + 1879)

- ROUSSEAU Henry Fernand (° 1877 + 1964)

- ROUSSEAU Edouard Albert (° 1880 + 1952)

- ROUSSEAU Raoul Victor - 742 - (° 1882 + 1934)

- ROUSSEAU Georges Clément - 733 - (° 1885 + 1890)

- ROUSSEAU Augusta - 731 - (° 1888 + 1981)

18 Petits-enfants

- ROUSSEAU Marie Augustine Marguerite André - 740 - (° 1899 + 1991)

- ROUSSEAU Blanche Fernande Césarine Augusta - 732 - (° 1901 + 1975)

- ROUSSEAU Max Armand - 741 - (° 1903 + 1974)

- ROUSSEAU Jules Auguste - 738 - (° 1904 + 1905)

- ROUSSEAU Suzanne Marie Thérèse - 747 - (° 1906 + 1967)

Etat des personnes étant Nées où Mariées où décédées où concessionnaires
dans la commune de Thio

- ROUSSEAU Yvonne Mathilde - 748 - (° 1909 + 2001)
- ROUSSEAU Andrée Germaine Clémence Odette - 730 - (° 1914 + 1997)

- ROUSSEAU Rose Marie Marthe Eugénie - 746 - (° 1899 + 1977)
- ROUSSEAU Georges Eugène Louis - 734 - (° 1901 + 1976)
- ROUSSEAU Raymonde Thérèse - 744 - (° 1906 + 1994)
- ROUSSEAU Marcel Emile - 739 - (° 1902 + 1973)
- ROUSSEAU Edouard Auguste (° 1904 + 1950)
- ROUSSEAU Denis François (° 1905 + 1960)
- ROUSSEAU Clémence Augusta Claire (° 1906 + 1978)
- ROUSSEAU Marthe Françoise Irma (° 1915 + 2008)
- ROUSSEAU Gabielle Andrée Marie (° 1916 + 2004)
- ROUSSEAU Gilbert André (° 1919 + 1920)
- ROUSSEAU André Albert (° 1920 + 1994)

23 Arrières-petits-enfants

- MEURET Sylvain - 544 - (° 1921 + 1996)
- MEURET Paule - 542 - (° 1922 + 1989)
- MEURET Armand - 536 - (° 1924)
- MEURET Maurice - 540 - (° 1926 + 2009)
- MEURET Armand - 537 - (° 1928 + 2015)
- MEURET Andrée (° 1929)
- MEURET Renée (° 1930 + 1931)
- MEURET Raymond (° 1932 + 1933)
- MEURET Michel - 541 - (° 1935 + 1935)
- MEURET Jacqueline - 538 - (° 1942 + 2009)

- GUÉPY Robert Jules Cesar Claude
- GUÉPY Marie France Renée
- TOURNIER Christiane (° 1934)
- TOURNIER Jacques (° 1936 + 2010)
- TOURNIER Yvon (° 1937)
- TOURNIER Monique (° 1939)
- TOURNIER Gabriel (° 1941)
- TOURNIER Nicole (° 1944)
- TOURNIER Daniel (° 1946)
- TOURNIER Jean-Claude (° 1948 + 1975)
- TOURNIER Huguette (° 1953)
- TOURNIER Marie-Thérèse (° 1955)
- TOURNIER Bernadette (° 1957)

737. ROUSSEAU Jules Auguste,

Fils de **ROUSSEAU Jules Auguste** - 736 -, Charpentier

Né le 01/09/1836 à Nouméa (98).

Décédé le 08/08/1892 à Thio (98).

et de **LECREN Marie Clémence**

Née le 30/12/1846 à Pont-Aven (29).

Décédée le 16/09/1917 à Ponérihouen (98).

Il naît à Nouméa (98) le 05/09/1869.

Décédé le 17/11/1962 à Nouméa (98).

Professions : Employé de crèmerie - charpentier de marine.

Marié le 29/10/1898 à Thio (98), avec **MERLO Elisca Marie** - 525 -

Elle voit le jour à Ponérihouen (98) le 11/09/1879.

Décédée le 15/11/1951 à Nouméa (98).

Etat des personnes étant Nées où Mariées où décédées où concessionnaires
dans la commune de Thio

| |
|--|
| 7 enfants sont nés de cette union : |
| o ROUSSEAU Marie Augustine <u>Marguerite</u> André - 740 - |
| o ROUSSEAU Blanche Fernande Césarine Augusta - 732 - |
| o ROUSSEAU Max Armand - 741 - |
| o ROUSSEAU Jules Auguste - 738 - |
| o ROUSSEAU Suzanne Marie Thérèse - 747 - |
| o ROUSSEAU Yvonne Mathilde - 748 - |
| o ROUSSEAU Andrée Germaine Clémence Odette - 730 - |

| |
|---|
| 7 Enfants |
| - ROUSSEAU Marie Augustine <u>Marguerite</u> André - 740 - (° 1899 + 1991) - ROUSSEAU Blanche Fernande Césarine Augusta - 732 - (° 1901 + 1975) - ROUSSEAU Max Armand - 741 - (° 1903 + 1974) - ROUSSEAU Jules Auguste - 738 - (° 1904 + 1905) - ROUSSEAU Suzanne Marie Thérèse - 747 - (° 1906 + 1967) - ROUSSEAU Yvonne Mathilde - 748 - (° 1909 + 2001) - ROUSSEAU Andrée Germaine Clémence Odette - 730 - (° 1914 + 1997) |
| 12 Petits-enfants |
| - MEURET Sylvain - 544 - (° 1921 + 1996) - MEURET Paule - 542 - (° 1922 + 1989) - MEURET Armand - 536 - (° 1924) - MEURET Maurice - 540 - (° 1926 + 2009) - MEURET Armand - 537 - (° 1928 + 2015) - MEURET Andrée (° 1929) - MEURET Renée (° 1930 + 1931) - MEURET Raymond (° 1932 + 1933) - MEURET Michel - 541 - (° 1935 + 1935) - MEURET Jacqueline - 538 - (° 1942 + 2009) |
| - GUÉPY Robert Jules Cesar Claude - GUÉPY Marie France Renée |
| Arrière-petit-enfant |
| - GUÉPY Raymond - 320 - (° 1949 + 2020) |

| |
|--|
| 738. ROUSSEAU Jules Auguste, Fils de ROUSSEAU Jules Auguste - 737 -, Employé de crèmerie - charpentier de marine Né le 05/09/1869 à Nouméa (98). Décédé le 17/11/1962 à Nouméa (98). et de MERLO Elisca Marie - 525 - Née le 11/09/1879 à Ponérihouen (98). Décédée le 15/11/1951 à Nouméa (98). Il est né à Thio (98) le 13/10/1904. Décédé le 18/07/1905 à Thio (98). |
|--|

| |
|------------------------------------|
| 739. ROUSSEAU Marcel Emile, |
|------------------------------------|

Etat des personnes étant Nées où Mariées où décédées où concessionnaires
dans la commune de Thio

| | |
|---|---|
| <p>Fils de ROUSSEAU Edouard Albert Né le 20/01/1880 à Houailou (98). Décédé le 12/06/1952 à Nouméa (98). et de PERÉ Hortense Dite <u>Marceline</u> Née le 27/08/1883 à Bourail (98). Décédée le 19/08/1929 à Nouméa (98). Il voit le jour à Bourail (98) le 06/08/1902. Décédé le 20/03/1973 à Nouméa (98), Nouville.</p> |  |
| <p>Marié le 06/02/1932 à Thio (98), avec ROUSSEAU Yvonne Mathilde - 748 - Elle voit le jour à Thio (98) le 15/05/1909. Décédée le 27/01/2001 à Nouméa (98).</p> | |

| |
|--|
| <p>740. ROUSSEAU Marie Augustine <u>Marguerite</u> André,</p> |
| <p>Fille de ROUSSEAU Jules Auguste - 737 -, Employé de crèmerie - charpentier de marine Né le 05/09/1869 à Nouméa (98). Décédé le 17/11/1962 à Nouméa (98). et de MERLO Elisca Marie - 525 - Née le 11/09/1879 à Ponérihouen (98). Décédée le 15/11/1951 à Nouméa (98). Elle est née le 28/08/1899 à Thio (98). Décédée le 15/10/1991 à Nouméa (98).</p> |
| <p>Mariée le 08/05/1920 à Thio (98), avec MEURET Sylvain <u>Stanislas</u> - 545 - Il voit le jour le 22/04/1890 à Canala (98). Décédé le 03/02/1965 à Nouméa (98).</p> |
| <p>10 enfants sont nés de cette union :</p> |
| <p>o MEURET Sylvain - 544 -</p> |
| <p>o MEURET Paule - 542 -</p> |
| <p>o MEURET Armand - 536 -</p> |
| <p>o MEURET Maurice - 540 -</p> |
| <p>o MEURET Armand - 537 -</p> |
| <p>o MEURET Andrée Née le 27/10/1929 à Yaté (98). Mariée le 29/11/1958 à Païta (98) avec DEBIEN Auguste.</p> |
| <p>o MEURET Renée Née le 11/11/1930 à Yaté (98). Décédée le 05/04/1931 à Yaté (98).</p> |
| <p>o MEURET Raymond Né le 16/10/1932 à Yaté (98). Décédé le 20/03/1933 à Yaté (98).</p> |
| <p>o MEURET Michel - 541 -</p> |
| <p>o MEURET Jacqueline - 538 -</p> |

| |
|--|
| <p align="center">10 Enfants</p> |
| <p>- MEURET Sylvain - 544 - (° 1921 + 1996) - MEURET Paule - 542 - (° 1922 + 1989) - MEURET Armand - 536 - (° 1924) - MEURET Maurice - 540 - (° 1926 + 2009)</p> |

Etat des personnes étant Nées où Mariées où décédées où concessionnaires
dans la commune de Thio

- MEURET Armand - 537 - (° 1928 + 2015)
- MEURET Andrée (° 1929)
- MEURET Renée (° 1930 + 1931)
- MEURET Raymond (° 1932 + 1933)
- MEURET Michel - 541 - (° 1935 + 1935)
- MEURET Jacqueline - 538 - (° 1942 + 2009)

Petit-enfant

- GUÉPY Raymond - 320 - (° 1949 + 2020)

741. **ROUSSEAU** Max Armand,

Fils de **ROUSSEAU** Jules Auguste - 737 -, Employé de crèmerie - charpentier de marine

Né le 05/09/1869 à Nouméa (98).

Décédé le 17/11/1962 à Nouméa (98).

et de **MERLO** Elisca Marie - 525 -

Née le 11/09/1879 à Ponérihouen (98).

Décédée le 15/11/1951 à Nouméa (98).

Il est né à Thio (98) le 18/06/1903.

Décédé le 13/07/1974 à Thio (98).

Professions : Mecanicien.

Marié le 31/10/1931 à Thio (98), avec **BURCK** Jeanne Germaine - 92 -

Elle naît à Païta (98) le 05/09/1914.

Décédée le 15/03/1972 à Nouméa (98).

742. **ROUSSEAU** Raoul Victor,

Fils de **ROUSSEAU** Jules Auguste - 736 -, Charpentier

Né le 01/09/1836 à Nouméa (98).

Décédé le 08/08/1892 à Thio (98).

et de **LECREN** Marie Clémence

Née le 30/12/1846 à Pont-Aven (29).

Décédée le 16/09/1917 à Ponérihouen (98).

Il naît à Houaïlou (98) le 24/06/1882.

Décédé le 19/04/1934 à Thio (98).

Marié le 07/04/1909 à Houaïlou (98), avec **POIRCUITTE** Aimée Gabrielle

Elle est née le 07/03/1889 à Nouméa (98).

Décédée le 04/11/1950 à Nouméa (98).

743. **ROUSSEAU** Raymond,

Il est né à Nouméa (98) le 10/09/1912.

Décédé le 16/08/1976 à Bourail (98).



Marié le 14/05/1938 à Thio (98), avec **GOYETCHE** Marie Louise - 311 -

Elle voit le jour le 26/06/1920.

Etat des personnes étant Nées où Mariées où décédées où concessionnaires
dans la commune de Thio

Décédée le 07/01/2007 à Koumac (98).

744. **ROUSSEAU** Raymonde Thérèse,

Fille de **ROUSSEAU** Gustave Eugène - 735 -

Né le 02/05/1871 à Nouméa (98).

Décédé le 15/12/1946 à Thio (98).

et de **MERLO** Louise Éléonore - 527 -

Née le 04/08/1881 à Ponérihouen (98).

Décédée le 25/05/1931 à Thio (98).

Elle voit le jour le 28/12/1906 à Thio (98).

Décédée le 02/12/1994 à Nouméa (98).

Mariée le 19/10/1929 à Thio (98), avec **TUAL** Léon - 876 -

Il voit le jour le 14/07/1907 à Thio (98).

Décédé le 04/12/1991 à Nouméa (98).

745. **ROUSSEAU** Renée,

Elle naît à Thio (98) le 29/05/1945.

Unie avec **DARRAS** Guy

Il est né le 26/01/1936 .

2 enfants sont nés de cette union :

o **DARRAS** Patrick

Né le 02/03/1962.

Marié le 08/02/1986 avec **RAULT** Pascale.

o **DARRAS** Thierry

Né le 26/03/1963.

Marié le 15/08/1987 avec **BASQUIN** Marie Claude.

2 Enfants

- DARRAS Patrick (° 1962)

- DARRAS Thierry (° 1963)

4 Petits-enfants

- DARRAS Sandrine (° 1985)

- DARRAS Jérôme (° 1990)

- DARRAS Amandine (° 1988)

- DARRAS Émeline (° 1989)

746. **ROUSSEAU** Rose Marie Marthe Eugénie,

Fille de **ROUSSEAU** Gustave Eugène - 735 -

Né le 02/05/1871 à Nouméa (98).

Décédé le 15/12/1946 à Thio (98).

et de **MERLO** Louise Éléonore - 527 -

Née le 04/08/1881 à Ponérihouen (98).

Décédée le 25/05/1931 à Thio (98).

Elle est née le 18/10/1899 à Thio (98).

Décédée le 15/04/1977 à Nouméa (98).

Etat des personnes étant Nées où Mariées où décédées où concessionnaires
dans la commune de Thio

Mariée le 25/10/1924 à Thio (98), avec **BULL** Georges Henri William - 87 -
Il voit le jour le 17/09/1887 à Boulouparis (98).
Décédé le 18/06/1965 à Nouméa (98).

747. **ROUSSEAU** Suzanne Marie Thérèse,

Fille de **ROUSSEAU** Jules Auguste - 737 -, Employé de crèmerie - charpentier de marine
Né le 05/09/1869 à Nouméa (98).
Décédé le 17/11/1962 à Nouméa (98).
et de **MERLO** Elisca Marie - 525 -
Née le 11/09/1879 à Ponérihouen (98).
Décédée le 15/11/1951 à Nouméa (98).
Elle voit le jour à Thio (98) le 29/06/1906.
Décédée le 25/11/1967 à Nouméa (98).

Mariée le 21/02/1925 à Thio (98), avec **GIRAUD** Eugène Marcel - 305 -
Il est né le 18/01/1894 à Thio (98).
Décédé le 06/07/1957 à Nouméa (98).

748. **ROUSSEAU** Yvonne Mathilde,

Fille de **ROUSSEAU** Jules Auguste - 737 -, Employé de crèmerie - charpentier de marine
Né le 05/09/1869 à Nouméa (98).
Décédé le 17/11/1962 à Nouméa (98).
et de **MERLO** Elisca Marie - 525 -
Née le 11/09/1879 à Ponérihouen (98).
Décédée le 15/11/1951 à Nouméa (98).
Elle naît à Thio (98) le 15/05/1909.
Décédée le 27/01/2001 à Nouméa (98).

Mariée le 06/02/1932 à Thio (98), avec **ROUSSEAU** Marcel Emile - 739 -
Il naît le 06/08/1902 à Bourail (98).
Décédé le 20/03/1973 à Nouméa (98), Nouville.

749. **ROUX** Eugène ¹,

Il voit le jour à Martignat (01) le 11/11/1844.
Décédé le 10/04/1902 à Thio (98).
Professions : Ouvrier en soie.

¹ Note Générale : condamné au bagne de Nouvelle Calédonie en 1867 Cote FR ANOM COL H 545 Matricule n° 1651 / 5508

750. **ROY** Henri Charles,

Fils de **ROY** Victor Dit Edouard, Mineur
Né le 16/11/1855 à Lusignan (86).
Décédé le 16/08/1935 à Bourail (98).
et de **BOUQUET** Marie Florence
Née le 16/11/1871 au Vanneau-Irleau (79).
Décédée le 26/10/1945 à Bourail (98).
Il voit le jour le 24/10/1898 à Bourail (98).
Décédé le 02/12/1971 à Bourail (98).

Marié le 31/08/1957 à Thio (98), avec **TOEKINEM**
Elle est née vers 1910 .

Etat des personnes étant Nées où Mariées où décédées où concessionnaires
dans la commune de Thio

| |
|---|
| 751. ROY Henriette Dite Elisa, |
| Fille de ROY Adomphe Adolphe Né en 1852. et de PAUHAR Marie Née en 1874. Elle est née le 09/09/1880 à Pam (98). Décédée le 07/09/1913 à Thio (98). |
| Mariée en 1909 à Nouméa (98), avec ARRIGHI Jean Baptiste Il est né à Corte (2B) le 22/05/1883. Décédé le 15/10/1959 à Corte (2B). |
| 2 enfants sont nés de cette union : |
| o ARRIGHI Marc Fidèle Né en 1909 à Vanuatu ex Nelle Hébrides. Décédé en 1909 à Vanuatu ex Nelle Hébrides. |
| o ARRIGHI Marguerite Marie - 20 - |
| Mariée le 26/02/1910 à Port vila Vanuatu, avec BERNIER Camille Richard Il voit le jour le 21/11/1885 à Nouméa (98). Décédé le 10/12/1954 à Nouméa (98). Professions : Géomètre. |
| 2 enfants sont nés de cette union : |
| o BERNIER René Né le 28/11/1911. Marié le 10/12/1941 avec RUSS Maud. Décédé en 1995. |
| o BERNIER Lucien Jean Claude Né le 01/08/1913 à Hienghène (98). Uni avec CRECHEZ-GASSIAU Suzanne. |

4 Enfants

- **ARRIGHI** Marc Fidèle (° 1909 + 1909)
- **ARRIGHI** Marguerite Marie - 20 - (° 1911)
- **BERNIER** René (° 1911 + 1995)
- **BERNIER** Lucien Jean Claude (° 1913)

Petit-enfant

- **BERNIER** Richard Claude (° 1933)

Arrière-petit-enfant

- **BERNIER** Catherine Louise Clémence (° 1961)

S

752. **SAINT POL** Gabrielle Raymonde,
Elle voit le jour le 29/04/1923 à Thio (98).
Décédée le 03/09/2003 à Moindou (98).

Etat des personnes étant Nées où Mariées où décédées où concessionnaires
dans la commune de Thio

| |
|--|
| Mariée le 07/01/1949 à Thio (98), avec DIJOU Léopold Hector Eugène - 218 - Il voit le jour le 11/12/1924 à Nouméa (98). Décédé le 27/08/2008 à Nouméa (98). |
| 11 enfants sont nés de cette union : |
| o DIJOU Alice Marie Andrée - 213 - |
| o DIJOU Jacques René Auguste - 217 - |
| o DIJOU Chantal Marie Thérèse - 215 - |
| o DIJOU René Gabriel Dit Kelone Né le 21/06/1953 à Nouméa (98). Uni avec BIZET Jocelyne. Uni avec BÉLÉOUVOUDI Antonia. |
| o DIJOU Maurice Georges Marie Né le 16/07/1956 à Nouméa (98). Uni avec HA HO Paulette. |
| o DIJOU Serge Claude Gabriel Né le 20/07/1958 à Bourail (98). Uni avec CREVISSIER Georgiane. Uni avec DEHAVASSINE Muriel. |
| o DIJOU Ghislaine Raymonde Marie Née le 14/11/1959 à Bourail (98). Unie avec RUIZ Daniel. |
| o DIJOU Robert Michel Né le 18/04/1963 à La Foa (98). Uni avec MERCIER Carmen. Décédé le 20/04/1990 à La Foa (98). |
| o DIJOU Sylvie Jeanine Yvette Née le 21/06/1965 à La Foa (98). Unie avec VIEUXFORT Francis. |
| o DIJOU Patrick Bernard Né le 05/05/1967 à Nouméa (98). Uni avec HA HO Stella. Uni avec GUINDON Sabrina. |
| o DIJOU Dominique Yolande Sylvana Née le 15/01/1973 à La Foa (98). Unie avec RUBICINI Vinicio. |

11 Enfants

- DIJOU Alice Marie Andrée - 213 - (° 1950)
- DIJOU Jacques René Auguste - 217 - (° 1951)
- DIJOU Chantal Marie Thérèse - 215 - (° 1952)
- DIJOU René Gabriel Dit Kelone (° 1953)
- DIJOU Maurice Georges Marie (° 1956)
- DIJOU Serge Claude Gabriel (° 1958)
- DIJOU Ghislaine Raymonde Marie (° 1959)
- DIJOU Robert Michel (° 1963 + 1990)
- DIJOU Sylvie Jeanine Yvette (° 1965)
- DIJOU Patrick Bernard (° 1967)
- DIJOU Dominique Yolande Sylvana (° 1973)

14 Petits-enfants

- DIJOU Karine
- DIJOU Stephanie
- DIJOU Matthew
- DIJOU José
- DIJOU Loic

Etat des personnes étant Nées où Mariées où décédées où concessionnaires
dans la commune de Thio

- DIJOU Maureen
- DIJOU Michel
- DIJOU Kevin
- DIJOU Edwige
- VIEUXFORT Diana
- DIJOU Rodrigue
- DIJOU Cheyenne
- RUBICINI Elodie
- RUBICINI Ophélie

753. **SAINT-PAUL** René,

Fils de **SAINT-PAUL** Ange Rosalin Victor Edouard, Caporal 3e Rgt Infanterie de Marine - Infirmier
Né le 16/10/1867 à Toulon (83).
et de **LARGE** Marie Louise - 451 -
Née le 17/03/1875 à Angoulême (16).
Décédée le 05/09/1902 à Thio (98).
Il voit le jour à Saintes (17) le 27/10/1892.
Décédé le 09/07/1934 à Thio (98).

Marié le 05/07/1898 à Paris (75), avec **BUFFET** Marie Amélie Françoise
Elle naît le 17/02/1872 à Noidant-le-Rocheux (52).

Marié le 04/03/1915 à Nouméa (98), avec **THIERRY** Augustine Alphonsine - 853 -
Elle voit le jour le 25/06/1895 à Nouméa (98).
Décédée le 13/03/1933 à Thio (98).

1 enfant est né de cette union :

o **SAINT-POL** Marcellle Louise
Née le 17/04/1915 à Nouméa (98).
Mariée le 02/03/1938 à Nouméa (98) avec **MAILLIEZ** Edmond.

Enfant

- **SAINT-POL** Marcellle Louise (° 1915)

754. **SAKAI** Itaru ¹,

Elle voit le jour à Kumamoto (Japon) .
Décédé en 1915 à Thio (98).

¹ *Note Générale : Partit pour la Nouvelle Calédonie sur le hikosan-Marû en 1914*

755. **SAKAMOTO** Kimitaro ¹,

Elle est née à Kumamoto (Japon) .
Décédé en 1941 à Thio (98).

¹ *Note Générale : Embarqué vers la Calédonie sur le SHINANO-MARU en septembre 1900*

756. **SAKAMOTO** Mi-Shotaro ¹,

Elle est née à Fukuoka (Japon).
Décédé en 1914 à Thio (98).

Etat des personnes étant Nées où Mariées où décédées où concessionnaires
dans la commune de Thio

¹ Note Générale : Embarqué vers la Calédonie sur le SHINANO-MARU en septembre 1900

757. **SAKATA** Katuzi ¹,

Elle naît à Kumamoto (Japon).

Décédé en 1915 à Thio (98).

¹ Note Générale : Embarqué vers la Calédonie sur le SHINSEI-MARU en 1913

758. **SAKURAI** Daijiu ¹,

Elle naît à Gifu (Japon) .

Décédé en 1903 à Thio (98).

¹ Note Générale : Embarqué pour la Nouvelle Calédonie sur le KASUGA-Marou en mai 1900

759. **SALMON** Elie,

Fils de **SALMON** Elie Achille

Né le 27/09/1867 à Yaté (98).

Décédé le 25/08/1914 à Nouméa (98).

et de **TÉTON** Joséphine Berthe

Née le 31/08/1873 à Bourail (98).

Décédée le 14/04/1918 à Nouméa (98).

Il est né à Thio (98) le 11/08/1905.

Décédé le 29/01/1906 à Thio (98).

760. **SAMSON** Eugène Pierre,

Fils de **SAMSON ou SANSON** Alfred Eugène - 763 -, Palefrenier /Colon

Né le 12/10/1861 à Ancretiéville-Saint-Victor (76).

Décédé le 21/01/1927 à Canala (98).

et de **LOKATOMONOA** Eugénie Dite Ouénoutte - 489 -

Née le 16/10/1876 à Nouméa (98).

Décédée le 05/12/1906 à Canala (98).

Il est né à Thio (98) le 14/01/1898.

Décédé le 30/12/1898 à Thio (98).

761. **SAMSON** Eugénie Alexandrine,

Fille de **SAMSON ou SANSON** Alfred Eugène - 763 -, Palefrenier /Colon

Né le 12/10/1861 à Ancretiéville-Saint-Victor (76).

Décédé le 21/01/1927 à Canala (98).

et de **LOKATOMONOA** Eugénie Dite Ouénoutte - 489 -

Née le 16/10/1876 à Nouméa (98).

Décédée le 05/12/1906 à Canala (98).

Elle est née à Thio (98) le 09/06/1900.

Décédée le 24/07/1960 à Nouméa (98).

Unie avec **PICANON** Tianou

Il voit le jour en 1898 à Canala (98).

Etat des personnes étant Nées où Mariées où décédées où concessionnaires
dans la commune de Thio

| |
|---|
| 762. SAMSON Joseph andré, Fils de SAMSON ou SANSON Alfred Eugène - 763 -, Palefrenier /Colon Né le 12/10/1861 à Ancretiéville-Saint-Victor (76). Décédé le 21/01/1927 à Canala (98). et de LOKATOMONOA Eugénie Dite Ouénoutte - 489 - Née le 16/10/1876 à Nouméa (98). Décédée le 05/12/1906 à Canala (98). Il voit le jour à Thio (98) le 03/09/1901. Décédé le 16/06/1977 à Nouméa (98). |
| Marié le 10/08/1929 à Canala (98), avec JEAN Léonie Elle est née en 1910. Décédée en 1991. |
| 1 enfant est né de cette union : |
| o SAMSON Georges Né le 02/05/1930 à Nouméa (98). Marié le 09/05/1953 à Bourail (98) avec NASER Virginie. Décédé le 30/06/2002 à Nouméa (98). |

Enfant

- SAMSON Georges (° 1930 + 2002)

| |
|--|
| 763. SAMSON ou SANSON Alfred Eugène ¹ , Fils de SAMSON Alfred Alphonse Né le 27/01/1832 à Ancretiéville-Saint-Victor (76). Décédé le 20/01/1890 à Ancretiéville-Saint-Victor (76). et de CHAILLOU Céline Bérénice Née le 06/08/1837 à Saussay (76). Décédée le 26/03/1889 à Ancretiéville-Saint-Victor (76). Il est né le 12/10/1861 à Ancretiéville-Saint-Victor (76). Professions : Palefrenier /Colon. Décédé le 21/01/1927 à Canala (98). |
| Marié vers 1894, avec WAÏA Anna Eugénie Elle voit le jour en 1855 à Maré (98). Professions : Femme indigène. |
| 1 enfant est né de cette union : |
| o SAMSON Anna Eugénie Née le 27/04/1895 à Maré (98), Roh. |
| Marié le 14/08/1897 à Thio (98), avec LOKATOMONOA Eugénie Dite Ouénoutte - 489 - Elle naît à Nouméa (98) le 16/10/1876. Décédée le 05/12/1906 à Canala (98). |
| 6 enfants sont nés de cette union : |
| o SAMSON Eugène Pierre - 760 - |
| o SAMSON Eugénie Alexandrine - 761 - |
| o SAMSON Joseph andré - 762 - |
| o SAMSON Céline Augustine Née le 04/11/1903 à Canala (98), Négropo. Décédée le 30/12/1978 à Canala (98), Négropo. |
| o SAMSON Pauline Marguerite Née le 11/06/1905 à Canala (98), Négropo. Mariée le 13/05/1933 à Canala (98) avec MOUNIEN Claude Perserama. |

Etat des personnes étant Nées où Mariées où décédées où concessionnaires
dans la commune de Thio

| |
|--|
| Décédée le 14/06/1981 à Nouméa (98). |
| o SAMSON Né le 01/12/1906 à Canala (98), Négropo. Décédé le 01/12/1906 à Canala (98), Négropo. |
| ¹ <i>Note Générale : Condamné le 7 aout 1883 à 10 ans de travaux forcés pour tentative d'homicide volontaire - Embarqué le 9 janvier 1884 sur le "fontenoy" Matricules 14885 - 7926 - 4311 - FR ANOM COL H230</i> |

| |
|---|
| 7 Enfants |
| - SAMSON Anna Eugénie (° 1895) - SAMSON Eugène Pierre - 760 - (° 1898 + 1898) - SAMSON Eugénie Alexandrine - 761 - (° 1900 + 1960) - SAMSON Joseph andré - 762 - (° 1901 + 1977) - SAMSON Céline Augustine (° 1903 + 1978) - SAMSON Pauline Marguerite (° 1905 + 1981) - SAMSON (° 1906 + 1906) |
| 12 Petits-enfants |
| - SAMSON Georges (° 1930 + 2002) |
| - SAMSON Joseph - SAMSON Delphine (° 1921 + 1925) - MOUNIEN Louise (° 1925 + 1996) - MOUNIEN Paul (° 1926) - MOUNIEN Marie (° 1928 + 1989) - MOUNIEN Edouard (° 1931) - MOUNIEN Lucien (° 1932) - MOUNIEN Ernest (° 1934) - MOUNIEN Joséphine (° 1937) - MOUNIEN Henri (° 1939 + 2014) - MOUNIEN Charles (° 1941) |
| 2 Arrières-petits-enfants |
| - MENARD Hélène (° 1944) - MENARD Claudette (° 1947) |

| |
|--|
| 764. SANTACROCE Angèle Augustine Aimée, Fille de SANTACROCE Charles François - 765 -, Berger Né le 29/05/1860 à Bastia (2B). Décédé en 1943 à Thio (98). et de RAGUÉ Marie Clémence - 704 - Née le 03/02/1890 à Koné (98). Décédée en 1943 à Thio (98). Elle voit le jour à Nouméa (98) le 24/10/1905. Décédée le 20/10/1996 à Nouméa (98). |
| Mariée le 02/12/1939 à Thio (98), avec LELONG Gustave - 478 - Il naît le 07/11/1906 à Houaïlou (98). Décédé le 02/02/1997 à Nouméa (98). |

| |
|--|
| 765. SANTACROCE Charles François ¹ , |
|--|

Etat des personnes étant Nées où Mariées où décédées où concessionnaires
dans la commune de Thio

| |
|---|
| <p>Il voit le jour le 29/05/1860 à Bastia (2B). Décédé en 1943 à Thio (98). Professions : Berger.</p> |
| <p>Uni avec RAGUÉ Marie Clémence - 704 - Elle naît à Koné (98) le 03/02/1890. Décédée en 1943 à Thio (98).</p> |
| <p>6 enfants sont nés de cette union :</p> |
| <p>o SANTACROCE Angèle Augustine Aimée - 764 -</p> |
| <p>o SANTACROCE Charles Francois - 766 -</p> |
| <p>o SANTACROCE Jules Aimé - 768 -</p> |
| <p>o SANTACROCE Louis Dominique - 769 -</p> |
| <p>o SANTACROCE Paul Clément - 770 -</p> |
| <p>o SANTACROCE Clémentine Gabrielle Marie - 767 -</p> |
| <p>¹ Note Générale : Condamné au bagne de Nouvelle Calédonie en 1878 Matricule n° 10730 / 12387 ANOM H 1525</p> |

6 Enfants

| |
|---|
| <p>- SANTACROCE Angèle Augustine Aimée - 764 - (° 1905 + 1996) - SANTACROCE Charles Francois - 766 - (° 1906 + 1937) - SANTACROCE Jules Aimé - 768 - (° 1910 + 1985) - SANTACROCE Louis Dominique - 769 - (° 1913 + 1974) - SANTACROCE Paul Clément - 770 - (° 1916 + 2012) - SANTACROCE Clémentine Gabrielle Marie - 767 - (° 1918 + 2000)</p> |
|---|

| |
|---|
| <p>766. SANTACROCE Charles Francois, Fils de SANTACROCE Charles François - 765 -, Berger Né le 29/05/1860 à Bastia (2B). Décédé en 1943 à Thio (98). et de RAGUÉ Marie Clémence - 704 - Née le 03/02/1890 à Koné (98). Décédée en 1943 à Thio (98). Il naît à Thio (98) le 17/06/1906. Décédé le 04/11/1937 à Thio (98).</p> |
| <p>Uni avec DESIMONI Angéline Léonie Elle est née le 09/08/1906 à Nouméa (98). Décédée le 12/02/1991 à Nouméa (98).</p> |

| |
|---|
| <p>767. SANTACROCE Clémentine Gabrielle Marie, Fils de SANTACROCE Charles François - 765 -, Berger Né le 29/05/1860 à Bastia (2B). Décédé en 1943 à Thio (98). et de RAGUÉ Marie Clémence - 704 - Née le 03/02/1890 à Koné (98). Décédée en 1943 à Thio (98). Il naît le 25/12/1918 à Thio (98). Décédé le 15/04/2000.</p> |
| <p>Marié le 17/07/1937 à Thio (98), avec FAIVRE Marc Paul Antoine - 253 - Il est né le 30/09/1908 à Nouméa (98). Décédé le 30/05/1993 à Nouméa (98).</p> |

Etat des personnes étant Nées où Mariées où décédées où concessionnaires
dans la commune de Thio

768. **SANTACROCE** Jules Aimé,

Fils de **SANTACROCE** Charles François - 765 -, Berger

Né le 29/05/1860 à Bastia (2B).

Décédé en 1943 à Thio (98).

et de **RAGUÉ** Marie Clémence - 704 -

Née le 03/02/1890 à Koné (98).

Décédée en 1943 à Thio (98).

Il voit le jour le 31/05/1910 à Thio (98).

Décédé le 07/04/1985 à Nouméa (98).



Uni avec **KADDOUR** Zora Rose - 403 -

Elle naît le 19/08/1914 à Thio (98).

Décédée en 1997 à Nouméa (98).

769. **SANTACROCE** Louis Dominique,

Fils de **SANTACROCE** Charles François - 765 -, Berger

Né le 29/05/1860 à Bastia (2B).

Décédé en 1943 à Thio (98).

et de **RAGUÉ** Marie Clémence - 704 -

Née le 03/02/1890 à Koné (98).

Décédée en 1943 à Thio (98).

Il voit le jour le 13/05/1913 à Thio (98).

Décédé le 25/01/1974 à Nouméa (98).

770. **SANTACROCE** Paul Clément,

Fils de **SANTACROCE** Charles François - 765 -, Berger

Né le 29/05/1860 à Bastia (2B).

Décédé en 1943 à Thio (98).

et de **RAGUÉ** Marie Clémence - 704 -

Née le 03/02/1890 à Koné (98).

Décédée en 1943 à Thio (98).

Il voit le jour à Thio (98) le 21/08/1916.

Décédé le 27/01/2012 à Nouméa (98).

Marié le 12/09/1940, avec **VALLET** Henriette Renée Yvette Dite Gerdolle

771. **SAPIN** Victor ¹,

Il est né à Saint-Bonnet-le-Troncy (69) le 07/10/1835.

Décédé le 21/02/1892 à Thio (98).

Professions : Fileur de coton.

¹ Note Générale : condamné au bagne de Nouvelle Calédonie en 1868 Embarqué sur l'Alceste le 20 septembre 1872
Matricule n° 3825 / 1006 / 495 / 108

772. **SARGIER** Joseph Clément ¹,

Il est né à Boucieu-le-Roi (07) le 08/10/1847.

Etat des personnes étant Nées où Mariées où décédées où concessionnaires
dans la commune de Thio

Décédé le 07/11/1902 à Thio (98).

Professions : Megissier.

¹ Note Générale : Condamné au travaux forcés de Nouvelle Calédonie en 1874 - Embarqué sur la "Loire" le 6 mai 1874 et arrivé à Nouméa le 16 Octobre 1874 - Matricule n° 6623 / 3063 / 1759

773. **SASAKI** Elsouké ¹,

Elle naît à Hiroshima (Japon).

Décédé en 1901 à Thio (98).

¹ Note Générale : Embarque vers la Calédonie sur le FUTAMI-MARU en JUIN 1900

774. **SASAKI** Kumasuke ¹,

Elle voit le jour à Hiroshima (Japon).

Décédé en 1918 à Thio (98).

¹ Note Générale : Partit pour la Nouvelle Calédonie sur le hikosan-Marou en 1914

775. **SASAKI** Satosu ¹,

Elle naît à Kumamoto (Japon) .

Décédé en 1905 à Thio (98).

¹ Note Générale : Embarqué pour la Nouvelle Calédonie sur le KASUGA-Marou en mai 1900

776. **SASAKI** Taikiti ¹,

Elle est née à Kumamoto (Japon).

Décédé en 1892 à Thio (98).

¹ Note Générale : Embarqué vers la Calédonie sur le HIROSHIMA-MARU en 1892

777. **SATO** Buydji ¹,

Elle voit le jour à Kumamoto (Japon) .

Décédé en 1892 à Thio (98).

¹ Note Générale : Embarqué vers la Calédonie sur le HIROSHIMA-MARU en 1892

778. **SATO** Naoji ¹,

Elle voit le jour à Kumamoto (Japon) .

Décédé en 1905 à Thio (98).

¹ Note Générale : Embarqué vers la Calédonie sur le SHINANO-MARU en septembre 1900

779. **SATO** Ninokitsi ¹,

Elle est née à Fukushima (Japon).

Etat des personnes étant Nées où Mariées où décédées où concessionnaires
dans la commune de Thio

Décédé en 1931 à Thio (98).

¹ Note Générale : Embarque vers la Calédonie sur le KOTOHIRA MARU en 1910

780. **SATO** Yahei¹,

Elle naît à Kumamoto (Japon) .

Décédé en 1903 à Thio (98).

¹ Note Générale : Embarqué vers la Calédonie sur le SHINANO-MARU en septembre 1900

781. **SATO** Yehihatchi¹,

Elle est née à Kumamoto (Japon) .

Décédé en 1901 à Thio (98).

¹ Note Générale : Embarqué vers la Calédonie sur le SHINANO-MARU en septembre 1900

782. **SAUBLET** Joseph¹,

Il voit le jour à Velosnes (55) le 24/12/1851.

Décédé le 10/07/1886 à Thio (98).

Professions : Journalier.

¹ Note Générale : Comdamné au bagne de Nouvelle Calédonie en 1873 - Embarqué sur "Le Calvados" le 2 septembre 1874 et arrivé à Nouméa le 8 janvier 1875 - Matricule n° 6826 / 2746

783. **SAUTRON** Marcelle Gabrielle,

Fille de **SAUTRON** Gabriel Frederic

Né en 1879 à Nouméa (98).

Décédé le 18/07/1940 à Nouméa (98).

et de **VOLEY** Louise Alphonsine

Décédée le 06/04/1932 à Ponérihouen (98).

Elle est née le 02/05/1914 à Ponérihouen (98).

Mariée le 08/07/1933 à Nouméa (98), avec **JAMMES** Hector Isidore Emile

Il voit le jour à Moindou (98) le 31/07/1909.

Décédé le 05/12/1965 à Nouméa (98).

3 enfants sont nés de cette union :

o **JAMMES** Christiane Marie Louise - 395 -

o **JAMMES** Andrée Raymonde Marcelle

Née le 27/08/1936 à Nouméa (98).

Unie avec **TOGLINI** Livio.

o **JAMMES** Olga

Née le 24/09/1940 à Nouméa (98).

Unie avec **COLOMINA** Georges.

Mariée le 25/04/1952 à Thio (98), avec **TROUILLET** Yves Ernest Henri

3 Enfants

- **JAMMES** Christiane Marie Louise - 395 - (° 1934)

- **JAMMES** Andrée Raymonde Marcelle (° 1936)

Etat des personnes étant Nées où Mariées où décédées où concessionnaires
dans la commune de Thio

- JAMMES Olga (° 1940)

7 Petits-enfants

- TROUILLET Yvan Ernest (° 1954)
- TROUILLET Robert Paul Yves (° 1958)
- TROUILLET Gtérard Jean Jacques (° 1959)

- COLOMINA Roberto (° 1960)
- COLOMINA Claudia Maryvonne (° 1962)
- COLOMINA Kathia (° 1963)
- COLOMINA Mylène (° 1965)

784. **SAVOIE** Emile,

Fils de **SAVOIE** Emile Julien, Colon aux Nouvelles Hébrides

Né le 20/11/1886 à Nouméa (98).

Décédé en 1936 à Nouvelle hébrides.

et de **CHAPUT** Joséphine Françoise - 121 -

Née le 17/04/1888 à Thio (98).

Décédée le 14/07/1969 à Nouméa (98).

Il est né à Thio (98) le 14/03/1912.

Décédé en 1980 à Sydney - Australie.

Marié le 14/03/1912 à Nouméa (98), avec **PORCHERON** Marguerite Claire Odile Marie Gilberte

Elle est née à Nouméa (98) le 12/12/1920.

1 enfant est né de cette union :

o **SAVOIE** Jacques

Enfant

- SAVOIE Jacques

785. **SAVOIE** Felix Eugène,

Fils de **SAVOIE** Clovis, Fonctionnaire et écrivain

Né le 29/06/1862 à Pontoise (95).

Décédé le 01/08/1928 à Nouméa (98).

et de **MORIGNAT** Marie Rose

Née le 21/10/1867 à Nouméa (98).

Décédée le 31/12/1923 à Nouméa (98).

Il naît le 07/11/1892 à Thio (98).

Décédé le 11/05/1962 à Nouméa (98).

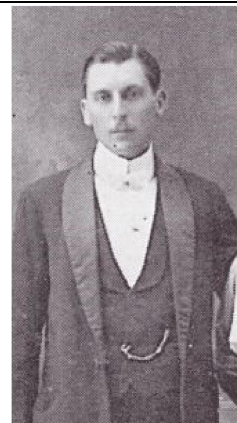

Marié le 24/07/1919 à Nouméa (98), avec **BETFORT** Marthe Pauline Julia

Elle voit le jour à Nouméa (98) le 10/01/1894.

Décédée le 18/06/1979 à Nouméa (98).

786. **SCHERRIER** Maria,

Etat des personnes étant Nées où Mariées où décédées où concessionnaires
dans la commune de Thio

| |
|---|
| Elle voit le jour à Sarralbe (57) le 21/08/1852. Décédée le 22/01/1896 à Thio (98). |
| Mariée le 25/09/1873 à Sarralbe (57), avec KRETZ Jean Pierre Il voit le jour à Sarralbe (57) le 31/08/1852. Décédé le 24/09/1902 à Bourail (98). Professions : Ouvrier. |
| 8 enfants sont nés de cette union : |
| o KRETZ Joseph Né le 06/04/0188 à La Foa (98). |
| o KRETZ Marie Catherine Née le 27/06/1874 à Sarralbe (57). Mariée le 04/09/1889 à La Foa (98) avec PRUGNOT Henri. |
| o KRETZ Maria Née le 16/09/1876 à Sarralbe (57). Mariée vers 1894 avec ATKINSON James Jaspar. Mariée le 10/02/1906 à Thio Nouvelle Calédonie avec BOUYÈ Stéphane Félix. Décédée le 25/07/1955 à Nouméa (98). |
| o KRETZ Rosalie Née le 25/04/1885 à Moindou (98). |
| o KRETZ Henri Né le 19/09/1886 à La Foa (98). Décédé le 12/02/1887 à La Foa (98). |
| o KRETZ Maria - 443 - |
| o KRETZ Jean Pierre Né le 04/05/1892 à La Foa (98). |
| o KRETZ Barbe Anna - 442 - |

8 Enfants

- KRETZ Joseph (° 0188)
- KRETZ Marie Catherine (° 1874)
- KRETZ Maria (° 1876 + 1955)
- KRETZ Rosalie (° 1885)
- KRETZ Henri (° 1886 + 1887)
- KRETZ Maria - 443 - (° 1891 + 1971)
- KRETZ Jean Pierre (° 1892)
- KRETZ Barbe Anna - 442 - (° 1895)

11 Petits-enfants

- PRUGNOT Louis (° 1890 + 1916)
- ATKINSON Jasper André - 22 - (° 1895 + 1985)
- BOUYE Paul Felicien - 75 - (° 1900 + 1956)
- BOYER Albert Felix - 79 - (° 1902 + 1993)
- BOUYÈ René (° 1913)
- DIJOU Amélie Laurence Maria Dite Loulette - 214 - (° 1917)
- DIJOU Yvonne Louise Jeanne (° 1919 + 1996)
- DIJOU Madeleine Alice - 221 - (° 1923)
- DIJOU Roger Eugène Raoul (° 1927)
- DIJOU Marguerite Eugénie Mathilde (° 1929)
- DIJOU Eliane Anna Suzanne (° 1931)

24 Arrières-petits-enfants

- BOUYE Yvon Paul Léon - 78 - (° 1938 + 1967)
- BOUYE Paul Félix Yvon - 76 - (° 1945)

Etat des personnes étant Nées où Mariées où décédées où concessionnaires
dans la commune de Thio

- BOUYÈ Léopol (° 1945)
- BOUYÈ Yolande (° 1946)
- BOUYÈ Rose May Josette (° 1947)
- BOUYÈ Margueritte (° 1948)
- BOUYÈ Marie Georges (° 1949)
- LECOURIEUX France Réginald André (° 1938)
- CHEVALIER Jean Michel (° 1940)
- CHEVALIER Christiane Marie Madeleine (° 1941)
- CHEVALIER Danielle Josette Yvette (° 1942)
- CHEVALIER Marie Thérèse Josiane (° 1943)
- BARTHÉLÉMY Maryse Evelyne Emmanuelle (° 1942 + 1942)
- BARTHÉLÉMY Lyliane Gabrielle Maria (° 1942)
- BARTHÉLÉMY Guy Marie Emmanuel (° 1944)
- BARTHÉLÉMY Guy
- DIJOU Lysiane Jeanne Marie (° 1952)
- DIJOU Guy Roger Bernard (° 1955)
- DIJOU Jacqueline Hélène Andrée (° 1961)
- TARTARA Emile Pierre Emmanuel (° 1954)
- TARTARA Ida Marie (° 1964)
- WILSON Marie Line Maria Alima (° 1950)
- WILSON Alvina Henriette (° 1952)
- WILSON Jean Luc Robert (° 1954)

787. **SCHOER** Marie Léonie,

Fille de **SCHOER** Joseph

Né le 10/02/1826 à Clugin (7442).

Décédé le 19/06/1869 à Nouméa (98).

et de **GUILLEMARD** Marie Antoinette

Née le 18/01/1833 à Riom (63).

Décédée le 21/07/1906 à Nouméa (98).

Elle est née à Riom (63) le 05/04/1855.

Décédée le 21/06/1923 à Nouméa (98).

Mariée le 09/03/1878 à Thio (98), avec **TOURNIER** Constant - 864 -

Il est né à Viuz-en-Sallaz (74) le 12/01/1844.

Décédé le 02/05/1888 à Nouméa (98).

1 enfant est né de cette union :

o **TOURNIER** Augustine Léontine

Née le 20/02/1872 à Nouméa (98).

Mariée le 25/04/1891 à Nouméa (98) avec **COL** Augustin.

Mariée le 24/12/1921 à Nouméa (98) avec **DALLEAU** Florentin.

Décédée le 04/11/1911 à Nouméa (98).

Enfant

- **TOURNIER** Augustine Léontine (° 1872 + 1911)

4 Petits-enfants

- **COL** Augustin Alexandre Constant (° 1892 + 1916)
- **DALLEAU** Lucien Florentin (° 1896)
- **DALLEAU** Lucie Florentine (° 1899)
- **DALLEAU** Marie Antoinette (° 1901)

7 Arrières-petits-enfants

Etat des personnes étant Nées où Mariées où décédées où concessionnaires
dans la commune de Thio

- JEULIN Eugénie Dite Mémé Nine (° 1921)
- JEULIN Marie Antoinette (° 1923)
- JEULIN Alexandre (° 1925)
- JEULIN Auguste (° 1929)
- JEULIN Serge
- JEULIN Lucie (° 1936)
- JEULIN Augustine Marthe (° 1938)

788. **SEIKO** Seiyei Florentin,

Elle naît en 1906 à Thio (98).

Décédé en 1907 à Thio (98).

789. **SENOO** Sougaitsi ¹,

Elle est née à Hiroshima (Japon).

Décédé en 1910 à Thio (98).

¹ Note Générale : Embarqué vers la Calédonie sur le POWHATAN en 1905

790. **SENS** Marie,

Elle est née à Troubat (65) le 23/12/1846.

Décédée le 28/05/1903 à Thio (98).

Mariée le 07/02/1870 à Toulon (83), avec **CASSOU** Jean-Louis

Il naît le 23/08/1844 à Louey (65).

Décédé le 14/07/1908 à Nouméa (98).

Professions : Surveillant militaire de.

8 enfants sont nés de cette union :

o **CASSOU** Elisabeth Françoise Dite Augustine
Née le 09/03/1871 à Toulon (83).
Décédée le 05/12/1872 à Nouméa (98).

o **CASSOU** Louis Marie Alexandre
Né le 04/07/1873 à Nouméa (98).
Décédé le 26/08/1873 à Nouméa (98).

o **CASSOU** Auguste Jean-Louis
Né le 06/07/1875 à Nouméa (98).
Décédé le 02/11/1922 à Ducos (98), Ile aux chèvres.

o **CASSOU** Marie Nathalie
Née le 18/08/1878 à Canala (98).
Mariée le 03/03/1894 à Nouméa (98) avec **WILLEMOT** Albert - 923 -.
Mariée le 22/05/1923 à Nouméa (98) avec **BABO** Raoul Pierre Maurice.
Décédée le 19/08/1938 à Noouville 98 Nouvelle calédonie.

o **CASSOU** Mathe Yvonne Théodorine
Née le 18/05/1881 à Canala (98), Nakety.
Mariée le 14/03/1903 avec **DOUVIER** Pierre Augustin.
Unie avec **MARINO** Dominique.
Décédée le 25/07/1914 à Pouembout (98).

o **CASSOU** Brigitte Françoise
Née le 06/12/1883 à Canala (98), Nakety.
Décédée le 20/04/1884 à Canala (98), Nakety.

Etat des personnes étant Nées où Mariées où décédées où concessionnaires
dans la commune de Thio

| |
|--|
| o CASSOU Marie-Louise Elise - 105 - |
| o CASSOU Théodore Jean Né le 04/09/1887 à Canala (98), Nakety. Marié le 04/08/1913 à Nouméa (98) avec LUCAS Lucienne Georgette. Décédé le 20/03/1925 à Nouméa (98). |

| |
|---|
| 8 Enfants |
| - CASSOU Elisabeth Françoise Dite Augustine (° 1871 + 1872) - CASSOU Louis Marie Alexandre (° 1873 + 1873) - CASSOU Auguste Jean-Louis (° 1875 + 1922) - CASSOU Marie Nathalie (° 1878 + 1938) - CASSOU Mathe Yvonne Théodorine (° 1881 + 1914) - CASSOU Brigitte Françoise (° 1883 + 1884) - CASSOU Marie-Louise Elise - 105 - (° 1885 + 1979) - CASSOU Théodore Jean (° 1887 + 1925) |
| 21 Petits-enfants |
| - WILLEMOT Germaine Albertine (° 1895 + 1942) - WILLEMOT Andrée Marie Louise (° 1896) - WILLEMOT Madeleine (° 1898 + 1948) - WILLEMOT Marthe Simone (° 1899 + 1984) - WILLEMOT Lucienne Paule (° 1901) - WILLEMOT Gilbertesuzanne Nathalie (° 1903) - WILLEMOT Raymond Jean Albert (° 1910 + 1981) - BABO Paule Marcelle Suzanne |
| - DOUVIER Maurice - 229 - (° 1898) - DOUVIER Blanche Marguerite - 228 - (° 1899 + 1983) - DOUVIER Pierre Henri - 230 - (° 1902 + 1903) - DOUVIER Jeanne Mathilde (° 1903) - DOUVIER Paule Théodorine (° 1905 + 1992) - DOUVIER Francine Andrée (° 1911 + 2005) - MARINO Laurent Théodore Maurice (° 1913) - MARINO Théodorine Eugénie - 502 - (° 1914 + 1984) - CASSOU Arlette (° 1915 + 2006) - CASSOU Yvonne Paulette (° 1916 + 1998) - CASSOU Lucien André Paul (° 1917 + 1988) - CASSOU Michèle Odette (° 1919) - CASSOU Michel Théodore (° 1923) |
| 7 Arrières-petits-enfants |
| - DONATI Barthelemy Louis Dit Loulou - DONATI Nathalie Théodorine - DONATI Suzanne Alice - DONATI André - DONATI Albertine Marceline |
| - CASSOU Mickaëla (° 1945) - CASSOU Christiane (° 1947) |

| |
|--|
| 791. SÉOSSE Andrée Dite Pierrette, Fille de SÉOSSE Olivier Marcel Né le 23/01/1922 à Maubeuge (59). Décédé le 30/05/1992 à Australie. |
|--|

Etat des personnes étant Nées où Mariées où décédées où concessionnaires
dans la commune de Thio

et de **ONIARY** Marie-Rose
Née à Canala (98), Nonhoué.
Décédée en 1982.
Elle voit le jour à Canala (98) le 10/07/1947.

Mariée en 1966 à Thio (98), avec **BIGOU** Micel - 46 -
Il voit le jour le 01/06/1946 à Thio (98).

792. **SERÉ** François ¹,

Il est né en 1846 à Pamiers (09).
Décédé le 30/10/1890 à Thio (98).
Professions : Terrassier.

¹ Note Générale : condamné au baigne en Nouvelle Calédonie en 1870 - Embarqué le 1 juin 1870 sur le "Néréide" - Matricule 3031 / 1077 / 542 / 11669

793. **SÉRÉE** Adolphe Désiré ¹,

Il naît en 1839 à Chaville (92).
Décédé le 01/10/1883 à Thio (98).
Professions : Journalier.

¹ Note Générale : Comdamné au travaux forcés de Nouvelle Calédonie en 1874 - Embarqué sur la "Loire" le 6 mai 1874 et arrivé à Nouméa le 16 Octobre 1874 - Matricule n° 6472 / 3183

794. **SERRIÉ** Félicienne Marthe,

Fille de **SERRIÉ** Pons Félicien - 797 -, Inconnu
Né le 11/05/1863 au Fugeret (04).
Décédé le 30/05/1908 à Nouméa (98).
et de **LE ROY** Paul Pauline
Née le 03/11/1868 à Concarneau (29).
Décédée en 1958.
Elle voit le jour à Thio (98) le 12/01/1899.
Décédée le 28/09/1999 à Nouméa (98).

Mariée le 23/04/1925 à Nouméa (98), avec **BUISSON** Joseph
Il est né à Nouméa (98) le 27/05/1897.
Décédé le 09/02/1968 à Nouméa (98).

795. **SERRIÉ** Hélène Félicité,

Fille de **SERRIÉ** Pons Félicien - 797 -, Inconnu
Né le 11/05/1863 au Fugeret (04).
Décédé le 30/05/1908 à Nouméa (98).
et de **LE ROY** Paul Pauline
Née le 03/11/1868 à Concarneau (29).
Décédée en 1958.
Elle naît le 15/11/1897 à Thio (98).
Décédée le 07/12/1898 à Thio (98).

796. **SERRIÉ** Marthe Félicité Paule,

Fille de **SERRIÉ** Pons Félicien - 797 -, Inconnu

Etat des personnes étant Nées où Mariées où décédées où concessionnaires
dans la commune de Thio

| |
|---|
| <p>Né le 11/05/1863 au Fugeret (04). Décédé le 30/05/1908 à Nouméa (98). et de LE ROY Paul Pauline Née le 03/11/1868 à Concarneau (29). Décédée en 1958. Elle naît à Thio (98) le 27/07/1901. Décédée en 1982 à Nouméa (98).</p> |
| <p>Mariée le 16/06/1925 à Nouméa (98), avec ATKINSON Jasper André - 22 - Il voit le jour à Thio (98) le 17/10/1895. Décédé en 1985 à Nouméa (98).</p> |

| |
|--|
| <p>797. SERRIÉ Pons Félicien¹, Fils de SERRIÉ Pierre et de PELLEGRIN Perrine Il naît au Fugeret (04) le 11/05/1863. Décédé le 30/05/1908 à Nouméa (98). Professions : Inconnu.</p> |
| <p>Marié le 16/07/1900 à Thio (98), avec LE ROY Paul Pauline Elle voit le jour le 03/11/1868 à Concarneau (29). Décédée en 1958.</p> |
| <p>4 enfants sont nés de cette union :</p> |
| <p>o SERRIÉ Hélène Félicité - 795 -</p> |
| <p>o SERRIÉ Félicienne Marthe - 794 -</p> |
| <p>o SERRIÉ Marthe Félicité Paule - 796 -</p> |
| <p>o SERRIÉ Perrine Hélène Félicie Née le 10/03/1903 à Nouméa (98). Mariée le 14/05/1954 à Nouméa (98) avec NICHOLLS Réginald Gordon. Décédée le 15/02/1999 à Nouméa (98).</p> |
| <p>¹ <i>Note Générale : condamné le 28 avril 1880 à six ans de travaux forcés et 10 ans de surveillance pour soustraction frauduleuse - Embarqué sur la frégate "La Loire" le 25 septembre 1880 Cote FR ANOM COL H 233 Matricule n° 121 / 236042 / 5284</i></p> |

4 Enfants

| |
|---|
| <p>- SERRIÉ Hélène Félicité - 795 - (° 1897 + 1898) - SERRIÉ Félicienne Marthe - 794 - (° 1899 + 1999) - SERRIÉ Marthe Félicité Paule - 796 - (° 1901 + 1982) - SERRIÉ Perrine Hélène Félicie (° 1903 + 1999)</p> |
|---|

| |
|--|
| <p>798. SHEYAMA Eijiro¹, Elle est née à Okayama (Japon). Décédé en 1913 à Thio (98).</p> |
| <p>¹ <i>Note Générale : Embarque vers la Calédonie sur le KOTOHIRA MARU en 1910</i></p> |

| |
|---|
| <p>799. SHIBATA Seizo¹, Elle naît à Kumamoto (Japon). Décédé en 1896 à Thio (98).</p> |
| <p>¹ <i>Note Générale : Embarqué vers la Calédonie sur le HIROSHIMA-MARU en 1892</i></p> |

Etat des personnes étant Nées où Mariées où décédées où concessionnaires
dans la commune de Thio

800. **SHIGUEMITSU** Tamékitchi ¹,

Elle naît à Hiroshima (Japon) .
Décédé en 1901 à Thio (98).

¹ Note Générale : Embarqué vers la Calédonie sur le SHINANO-MARU en septembre 1900

801. **SHIMADA** Yoshitaro ¹,

Elle est née à Wakayama (Japon).
Décédé en 1901 à Thio (98).

¹ Note Générale : Embarqué vers la Calédonie sur le SHINANO-MARU en septembre 1900

802. **SHIMIZU** Imahei ¹,

Elle naît à Hiroshima (Japon).
Décédé en 1904 à Thio (98).

¹ Note Générale : Embarqué vers la Calédonie sur le SHINANO-MARU en septembre 1900

803. **SHIMOTSU** Mosakou ¹,

Elle naît à Kumamoto (Japon) .
Décédé en 1902 à Thio (98).

¹ Note Générale : Embarqué vers la Calédonie sur le SHINANO-MARU en septembre 1900

804. **SHINJIRO** Tsubata Dit Bata ¹,

Il voit le jour à Fukuoka (Japon).
Décédé le 19/01/1902 à Thio (98).

¹ Note Générale : Embarqué vers la Calédonie sur le SHINSEI-MARU en 1913

805. **SHIRAISHI** Masahiko ¹,

Elle voit le jour à Kumamoto (Japon) .
Décédé le 06/03/1921 à Thio (98).

¹ Note Générale : Embarqué pour la Nouvelle Calédonie sur le TANGO-MarU en mars 1919

806. **SHIRASHIMA** Seiitchi ¹,

Elle est née à Hiroshima (Japon) .
Décédé en 1901 à Thio (98).

¹ Note Générale : Embarqué vers la Calédonie sur le YAHATA-MARU en Janvier 1901

Etat des personnes étant Nées où Mariées où décédées où concessionnaires
dans la commune de Thio

807. **SHIROMOTO** Gosaku¹,

Elle voit le jour à Hiroshima (Japon) .
Décédé en 1917 à Thio (98).

¹ *Note Générale : Partit pour la Nouvelle Calédonie sur le hikosan-Marou en 1914*

808. **SILLIAUX** Gustave Epiphane¹,

Il voit le jour à Pailly (89) le 01/02/1845.
Décédé le 05/05/1884 à Thio (98).

Professions : Tonnelier.

¹ *Note Générale : Condamné à la déportation simple en Nouvelle Calédonie en 1872 Matricule 679 ANOM COL 101 Arrivé à bord de "La Garonne 3 ème Convoi de la commune de Paris, qui quitte Brest le 31 juillet 1872 pour arrivé à Nouméa le 5 Novembre 1872.*

809. **SIMAZU** Itisaku¹,

Elle naît à Kumamoto (Japon).
Décédé en 1892 à Thio (98).

¹ *Note Générale : Embarqué vers la Calédonie sur le HIROSHIMA-MARU en 1892*

810. **SIMON** Emilie,

Fille de **SIMON** Emile Ernest, Mecanicien
Né le 30/03/1873 à Saint-Romphaire (50).
Décédé le 06/04/1919.

et de **GIRARD** Thérèse - 300 -

Née le 18/03/1887 à La Foa (98).

Elle naît le 23/11/1906 à Thio (98).

Décédée le 27/04/1954 à Koumac (98).

Mariée le 24/12/1926 à La Foa (98), avec **LEFEBVRE** Emile Marius

Il est né le 19/07/1905 à La Foa (98).

Décédé le 09/10/1963 à Nouméa (98).

811. **SIMON** Jacques André,

Fils de **SIMON** André Adolphe Marcel, Comptable

Né le 17/04/1911 à Houailou (98).

Décédé en 07/1993.

et de **COURTOT** Cécile Marie-Louise

Née le 09/09/1911 à Nouméa (98).

Décédée le 05/05/1987 à Nouméa (98).

Il naît à Thio (98) le 04/06/1943.

Uni avec **BOUACOU** Adèle

812. **SIROY** Léon Jules¹,

Etat des personnes étant Nées où Mariées où décédées où concessionnaires
dans la commune de Thio

Décédé le 19/06/1922 à Thio (98).

¹ Note Générale : condamné au bague de Nouvelle Calédonie en 1893 Cote FR ANOM COL H 645 Matricule n°

813. **SIUBATA** Eimatsu ¹,

Elle naît à Hiroshima (Japon) .
Décédé en 1901 à Thio (98).

¹ Note Générale : Embarqué pour la Nouvelle Calédonie sur le KASUGA-Marû en mai 1900

814. **SOENNE** Berthe,

Fille de **SOENNE** Joseph Jules, Tisserand

Né le 02/01/1845 à Tourcoing (59).

Décédé le 09/07/1916 à Canala (98).

et de **le MANCHEC** Marie Yvonne

Née le 08/01/1859 à Louargat (22).

Décédée le 07/09/1907 à Canala (98).

Elle voit le jour à Nakety Canala (98) le 07/03/1886.

Décédée le 08/05/1919 à Thio (98).



Mariée le 09/05/1907 à Nakety Canala (98), avec **MITRIDE** Jules Auguste

Il est né à Nouméa (98) le 08/03/1874.

Décédé le 22/05/1945 à Nouméa (98).

2 enfants sont nés de cette union :

o **MITRIDE** Eva Elisa Juliette

Née le 02/05/1909 à La Fao, Sarraméa.

Unie avec **HAMON** André René Dit Gaston.

Unie avec **ROBIN** .

Décédée le 07/11/1950 à Nouméa (98).

o **MITRIDE** Olga Adélaïde - 560 -

2 Enfants

- MITRIDE Eva Elisa Juliette (° 1909 + 1950)

- MITRIDE Olga Adélaïde - 560 - (° 1910 + 1983)

12 Petits-enfants

- HAMON Ginette

- HAMON Jocelyne

- HAMON Evelyne

- HAMON Albéric

- HAMON André

- HAMON Gaëtan

- THEPINIER Hélène (° 1931)

- THEPINIER Robert (° 1932)

- THEPINIER Eliane (° 1934)

- THEPINIER Marie-Thérèse (° 1936)

- THEPINIER Michèle (° 1939 + 1940)

- THEPINIER Gérard (° 1940)

Etat des personnes étant Nées où Mariées où décédées où concessionnaires
dans la commune de Thio

| |
|---|
| 815. SOENNE Charles, |
| Fils de SOENNE Emile Eugène - 817 - Né le 17/02/1894 à Canala (98), Nakety. Décédé le 16/10/1959 à Thio (98). et de BERNARD Colette Née en 1900. Il est né le 11/06/1939 à Thio (98). Décédé le 08/09/1939 à Thio (98). |

| |
|--|
| 816. SOENNE Christian, |
| Fils de SOENNE Emile Eugène - 817 - Né le 17/02/1894 à Canala (98), Nakety. Décédé le 16/10/1959 à Thio (98). et de BERNARD Colette Née en 1900. Il est né le 05/11/1937 à Thio (98). |
| Uni avec TRIMOME Augusta |

| |
|---|
| 817. SOENNE Emile Eugène, |
| Fils de SOENNE Joseph Jules, Tisserand Né le 02/01/1845 à Tourcoing (59). Décédé le 09/07/1916 à Canala (98). et de le MANCHEC Marie Yvonne Née le 08/01/1859 à Louargat (22). Décédée le 07/09/1907 à Canala (98). Il voit le jour à Canala (98), Nakety le 17/02/1894. Décédé le 16/10/1959 à Thio (98). |
| Marié le 14/08/1926 à Thio (98), avec BERNARD Colette Elle est née en 1900. |
| 10 enfants sont nés de cette union : |
| o SOENNE Emilie - 818 - |
| o SOENNE Mélanie - 821 - |
| o SOENNE Valentine - 824 - |
| o SOENNE Marie - 820 - |
| o SOENNE Thérèse - 823 - |
| o SOENNE Yvonne - 825 - |
| o SOENNE Jules - 819 - |
| o SOENNE Renée - 822 - |
| o SOENNE Christian - 816 - |
| o SOENNE Charles - 815 - |

| |
|--|
| 10 Enfants |
| - SOENNE Emilie - 818 - (° 1915 + 2001) - SOENNE Mélanie - 821 - (° 1921 + 1976) - SOENNE Valentine - 824 - (° 1924 + 1954) - SOENNE Marie - 820 - (° 1926) - SOENNE Thérèse - 823 - (° 1928 + 1947) |

Etat des personnes étant Nées où Mariées où décédées où concessionnaires
dans la commune de Thio

- SOENNE Yvonne - 825 - (° 1930 + 1980)
- SOENNE Jules - 819 - (° 1932 + 1989)
- SOENNE Renée - 822 - (° 1935 + 2011)
- SOENNE Christian - 816 - (° 1937)
- SOENNE Charles - 815 - (° 1939 + 1939)

5 Petits-enfants

- DENIS Eliane Thérèse Colette (° 1946)

- LECONTE Ariane - 462 - (° 1958 + 1996)
- LECONTE Emilia - 463 - (° 1959)
- LECONTE Mickël - 465 - (° 1961)
- LECONTE Dominique (° 1963)

818. **SOENNE** Emilie,

Fille de **SOENNE** Emile Eugène - 817 -
Né le 17/02/1894 à Canala (98), Nakety.
Décédé le 16/10/1959 à Thio (98).
et de **BERNARD** Colette
Née en 1900.
Elle voit le jour le 20/04/1915 à Canala (98), Nakety.
Décédée le 04/04/2001 à Thio (98).

Mariée le 19/11/1938 à Thio (98), avec **RADOVANOVICH** Gaston
Il naît en 1910 .

819. **SOENNE** Jules,

Fils de **SOENNE** Emile Eugène - 817 -
Né le 17/02/1894 à Canala (98), Nakety.
Décédé le 16/10/1959 à Thio (98).
et de **BERNARD** Colette
Née en 1900.
Il est né à Thio (98) le 25/06/1932.
Décédé le 03/12/1989 à Sydney - Australie.

Marié le 16/12/1955, avec **BOUYER** Gratieanne

820. **SOENNE** Marie,

Fille de **SOENNE** Emile Eugène - 817 -
Né le 17/02/1894 à Canala (98), Nakety.
Décédé le 16/10/1959 à Thio (98).
et de **BERNARD** Colette
Née en 1900.
Elle naît à Thio (98) le 15/05/1926.
Professions : Infirmière.

Mariée le 30/09/1949 à Nouméa (98), avec **BOUYER** Robert Edouard Felix
Il naît .

821. **SOENNE** Mélanie,

Etat des personnes étant Nées où Mariées où décédées où concessionnaires
dans la commune de Thio

| | |
|---|---|
| <p>Fille de SOENNE Emile Eugène - 817 - Né le 17/02/1894 à Canala (98), Nakety. Décédé le 16/10/1959 à Thio (98). et de BERNARD Colette Née en 1900. Elle est née le 03/06/1921 à Canala (98), Nakety. Décédée le 17/09/1976 à Nouméa (98).</p> |  |
| <p>Mariée le 28/10/1938 à Thio (98), avec CORNAILLE Gustave - 171 - Il naît à Poya (98) le 08/11/1911.</p> | |

| |
|---|
| <p>822. SOENNE Renée,</p> |
| <p>Fille de SOENNE Emile Eugène - 817 - Né le 17/02/1894 à Canala (98), Nakety. Décédé le 16/10/1959 à Thio (98). et de BERNARD Colette Née en 1900. Elle est née à Thio (98) le 13/02/1935. Décédée le 19/07/2011 à Nouméa (98).</p> |
| <p>Unie avec LECONTE Sylvestre</p> |
| <p>4 enfants sont nés de cette union :</p> |
| <p>o LECONTE Ariane - 462 -</p> |
| <p>o LECONTE Emilia - 463 -</p> |
| <p>o LECONTE Mickël - 465 -</p> |
| <p>o LECONTE Dominique Née le 19/07/1963. Unie avec HIGISHI SHIGUTI Roland. Unie avec MERER Gérard.</p> |

4 Enfants

| |
|--|
| <p>- LECONTE Ariane - 462 - (° 1958 + 1996) - LECONTE Emilia - 463 - (° 1959) - LECONTE Mickël - 465 - (° 1961) - LECONTE Dominique (° 1963)</p> |
|--|

| |
|--|
| <p>823. SOENNE Thérèse,</p> |
| <p>Fille de SOENNE Emile Eugène - 817 - Né le 17/02/1894 à Canala (98), Nakety. Décédé le 16/10/1959 à Thio (98). et de BERNARD Colette Née en 1900. Elle est née le 04/11/1928 à Thio (98). Décédée le 23/08/1947 à Moindou (98).</p> |
| <p>Unie avec DENIS Emile Elie Dit Milo Il est né à Moindou (98) le 29/04/1924. Décédé le 06/09/2012 à Nouméa (98).</p> |
| <p>1 enfant est né de cette union :</p> |
| <p>o DENIS Eliane Thérèse Colette</p> |

Etat des personnes étant Nées où Mariées où décédées où concessionnaires
dans la commune de Thio

Née le 22/10/1946 à Nouméa (98).

Enfant

- DENIS Eliane Thérèse Colette (° 1946)

824. **SOENNE** Valentine,

Fille de **SOENNE** Emile Eugène - 817 -

Né le 17/02/1894 à Canala (98), Nakety.

Décédé le 16/10/1959 à Thio (98).

et de **BERNARD** Colette

Née en 1900.

Elle voit le jour à Canala (98), Nakety le 14/02/1924.

Décédée le 23/10/1954.

Mariée le 03/11/1945 à Thio (98), avec **FREMINET** Louis Auguste

Décédé le 12/06/2000.

Professions : Employé de mine.

825. **SOENNE** Yvonne,

Fille de **SOENNE** Emile Eugène - 817 -

Né le 17/02/1894 à Canala (98), Nakety.

Décédé le 16/10/1959 à Thio (98).

et de **BERNARD** Colette

Née en 1900.

Elle naît à Thio (98) le 01/10/1930.

Décédée le 16/09/1980 à Sydney - Australie.

Mariée le 01/03/1954 à Nouméa (98), avec **YOUNG** Eddy

826. **SONG** Adèle Blanche,

Fille de **SONG** Thomas, Commission municipale de La Foa

Né le 21/01/1859 à Païta (98).

Décédé le 09/09/1925 à Koumac (98).

et de **RENARD** Blanche Adele

Née le 09/04/1865 à Locquignol (59).

Décédée le 15/02/1900 à Pam (98).

Elle est née à Thio (98) le 02/06/1892.

Décédée le 27/05/1938 à Nouméa (98).



Mariée le 18/06/1911 à Poum (98), avec **WINCHESTER** Josiah

Il voit le jour à Poum (98) le 04/02/1882.

Décédé le 03/10/1967 à Poum (98).

2 enfants sont nés de cette union :

o **WINCHESTER** Gaston Raymond

Né en 1917.

Uni avec **SONG** Adèle Flore Blanche Augustine.

Décédé en 1967 à Nouméa (98).

o **WINCHESTER** Yolande

Née le 16/03/1920.

Unie avec **FROUIN** René Jean Frédéric.

Etat des personnes étant Nées où Mariées où décédées où concessionnaires
dans la commune de Thio

2 Enfants

- WINCHESTER Gaston Raymond (° 1917 + 1967)
- WINCHESTER Yolande (° 1920)

827. **SONG** James Alfred,

Fils de **SONG** Thomas, Commission municipale de La Foa

Né le 21/01/1859 à Païta (98).

Décédé le 09/09/1925 à Koumac (98).

et de **RENARD** Blanche Adele

Née le 09/04/1865 à Locquignol (59).

Décédée le 15/02/1900 à Pam (98).

Il naît le 28/11/1890 à Thio (98).

Décédé le 16/05/1969 à Koumac (98).



Marié le 19/10/1889 à Ouégoa (98), avec **BORDIER** Pauline Emilie

Elle naît à Bouafle (78) le 29/01/1872.

Décédée le 30/06/1903 à Nouméa (98).

Marié le 21/03/1915, avec **THAURO** Mathilde

Elle voit le jour le 31/03/1894 à Ouégoa (98).

Décédée le 29/04/1960 à Koumac (98).

5 enfants sont nés de cette union :

o **SONG** Robert Alain

o **SONG** Raymond Fernand

o **SONG** Thomas

o **SONG** Sylvain

o **SONG** Thérèse

Décédée le 11/12/1928 à Ouégoa (98).

5 Enfants

- SONG Robert Alain
- SONG Raymond Fernand
- SONG Thomas
- SONG Sylvain
- SONG Thérèse (+ 1928)

828. **SONG** Paul Albert,

Fils de **SONG** Thomas, Commission municipale de La Foa

Né le 21/01/1859 à Païta (98).

Décédé le 09/09/1925 à Koumac (98).

et de **RENARD** Blanche Adele

Née le 09/04/1865 à Locquignol (59).

Décédée le 15/02/1900 à Pam (98).

Il voit le jour à Thio (98) le 03/04/1896.

Décédé le 17/12/1984 à Koumac (98).



Marié le 11/08/1921 à Poum (98), avec **NICOLEAU** Jeanne - 616 -

Elle voit le jour à Thio (98) le 30/11/1902.

Décédée le 02/01/1929 à Ouégoa (98).

Etat des personnes étant Nées où Mariées où décédées où concessionnaires
dans la commune de Thio

| |
|---|
| Marié le 20/07/1934 à Poum (98), avec OMNES-WRIGHT Lina - Lily Dit Lolotte Elle naît à Ouégoa (98) le 30/09/1910. Décédée le 25/08/1987. |
| 2 enfants sont nés de cette union : |
| o SONG Née vers 1935. Mariée vers 1960 avec LALLUT . |
| o SONG Née vers 1936. Unie avec BOUTEILLER . |

2 Enfants

- SONG (° 1935)
- SONG (° 1936)

3 Petits-enfants

- LALLUT Hall (° 1965)
- LALLUT Grégory (° 1966)
- LALLUT Sydney (° 1967)

| |
|---|
| 829. SOUBIELLE Francois, Il est né le 03/11/1886 à Formiguères (66). Décédé le 28/05/1937 à Koné (98). Professions : Gendarme. |
| Marié le 29/07/1922 à Thio (98), avec VEILLON Marie-Louise - 894 - Elle voit le jour à Thio (98) le 15/08/1903. Décédée le 22/01/1991 à Nouméa (98). |
| 3 enfants sont nés de cette union : |
| o SOUBIELLE Joseph Georges Uni avec ROUMAGNE Egelda Eta. Uni avec POAYOU Marie-France Outey. |
| o SOUBIELLE Françoise Jeanne Unie avec SAMINADIN François Xavier. Unie avec LERANDY Jean. |
| o SOUBIELLE Michelle Unie avec ROUMAGNE Max Jules. |

3 Enfants

- SOUBIELLE Joseph Georges
- SOUBIELLE Françoise Jeanne
- SOUBIELLE Michelle

3 Petits-enfants

- SOUBIELLE Claude Prosper Louis François
- LERANDY Marie-Laure Jeanne Lucette
- ROUMAGNE Rose-May

Etat des personnes étant Nées où Mariées où décédées où concessionnaires
dans la commune de Thio

830. **SOULAT** Louis¹,

Décédé le 11/07/1930 à Thio (98).

¹ Note Générale : condamné au bagne de Nouvelle Calédonie en 1889 Cote FR ANOM COL H 235 Matricule n°

831. **SOURIGUES** Alexandre¹,

Décédé le 19/10/1930 à Thio (98).

¹ Note Générale : condamné au bagne de Nouvelle Calédonie en 1880 Cote FR ANOM COL H 646 Matricule n°

832. **SOURY-LAVERGNE** Camille,

Fils de **SOURY-LAVERGNE** Gaston Marie Joseph, Colon

Né le 19/04/1875 à Rochechouart (87).

Décédé en 1971.

et de **RAYET** Louise

Née le 08/07/1878 à Oradour-sur-Vayres (87).

Décédée en 1964 à Poindimié (98).

Il est né le 10/03/1906 à Poindimié (98).

Décédé le 03/03/1987 à Paris 20° (75).

Marié le 21/12/1945 à Thio (98), avec **FIGEL** Emilie Charlotte Marie - 264 -

Elle naît en 1922.

Décédée le 18/03/2014 à Nouméa (98).

Professions : Agrégée de l'Université.

833. **SOUYOUKI** Tsunétaro¹,

Elle naît à Wakayama (Japon) .

Décédé en 1901 à Thio (98).

¹ Note Générale : Embarqué vers la Calédonie sur le SHINANO-MARU en septembre 1900

834. **SPINEWINE** Louis Joseph¹,

Il naît en 07/1840 à Comines (59).

Décédé le 18/06/1891 à Thio (98).

Professions : Ebeniste.

¹ Note Générale : condamné au bagne en Nouvelle Calédonie en 1868 - Embarqué le 15 novembre 1871 sur le "Jura" - Matricule 3081 / 661 / 290

835. **STRIEFF** Bernard,

Fils de **STRIEFF** Octave Michel, Eleveur

Né le 15/01/1880 à Houaïlou (98).

Décédé le 21/07/1943 à Houaïlou (98).

et de **DEVILLERS** Marguerite Eva

Née le 03/02/1886 à Pithon (02).

Décédée le 20/06/1971 à Houaïlou (98).

Etat des personnes étant Nées où Mariées où décédées où concessionnaires
dans la commune de Thio

Il naît le 07/06/1913 à Thio (98).

Uni avec **ESPOSITO** Marie Elisabeth
Elle naît en 1921.
Décédée en 1942.

Marié en 02/1946 à Koné (98), avec **HERVOUET** Gabrielle

836. **STRIEFF** Daniel Michel,

Fils de **STRIEFF** Octave Michel, Eleveur
Né le 15/01/1880 à Houailou (98).
Décédé le 21/07/1943 à Houailou (98).
et de **DEVILLERS** Marguerite Eva
Née le 03/02/1886 à Pithon (02).
Décédée le 20/06/1971 à Houailou (98).
Il est né à Thio (98) le 30/11/1914.
Décédé en 1983.

837. **SUGAWARA** Sendji ¹,

Elle voit le jour à Kumamoto (Japon) en 08/1866.
Décédé le 25/03/1892 à Thio (98).

¹ Note Générale : Embarqué vers la Calédonie sur le HIROSHIMA-MARU en 1892

838. **SUGIMOTO** Hapatchi ¹,

Elle est née à Kumamoto (Japon).
Décédé en 1895 à Thio (98).

¹ Note Générale : Embarqué vers la Calédonie sur le HIROSHIMA-MARU en 1892

839. **SUZUKI** Fukumatsu ¹,

Elle naît à Fukushima (Japon) .
Décédé le 03/03/1927 à Thio (98).

¹ Note Générale : Partit pour la Nouvelle Calédonie sur le hikosan-Marou en 1914

T

840. **TAIRRIER** Julien Michel ¹,

Il naît le 27/01/1852 à Laval (51).
Décédé le 22/06/1882 à Thio (98).
Professions : Serrurier.

¹ Note Générale : Condamné au bagne de Nouvelle Calédonie en 1871 Embarqué sur le Rhin le 31 janvier 1872 Matricule 3621 / 1468 / 806

Etat des personnes étant Nées où Mariées où décédées où concessionnaires
dans la commune de Thio

841. **TAKAHASHI** Masouké ¹,

Elle voit le jour à Hiroshima (Japon) .
Décédé en 1901 à Thio (98).

¹ Note Générale : Embarque vers la Calédonie sur le *FUTAMI-MARU* en JUIN 1900

842. **TAKAHASHI** Yasoji ¹,

Elle naît à Okayama (Japon) .
Décédé le 02/08/1930 à Thio (98).

¹ Note Générale : Partit pour la Nouvelle Calédonie sur le *hikosan-Mar* en 1914

843. **TAKAO** Moumésabouro ¹,

Elle voit le jour à Hiroshima (Japon) .
Décédé en 1901 à Thio (98).

¹ Note Générale : Embarqué vers la Calédonie sur le *YAHATA-MARU* en Janvier 1901

844. **TAKÉTOMO** Taitchiro ¹,

Elle naît à Wakayama (Japon) .
Décédé en 1902 à Thio (98).

¹ Note Générale : Embarqué vers la Calédonie sur le *SHINANO-MARU* en septembre 1900

845. **TANIGUCHI** Sosaku ¹,

Elle est née à Hiroshima (Japon) .
Décédé en 1903 à Thio (98).

¹ Note Générale : Embarqué vers la Calédonie sur le *YAHATA-MARU* en Janvier 1901

846. **TANIKOUCHI** Masataro ¹,

Elle voit le jour à Hiroshima (Japon) .
Décédé en 1901 à Thio (98).

¹ Note Générale : Embarqué vers la Calédonie sur le *YAHATA-MARU* en Janvier 1901

847. **TANIMOTO** Toitchi ¹,

Elle voit le jour à Hiroshima (Japon) .
Décédé en 1901 à Thio (98).

¹ Note Générale : Embarqué vers la Calédonie sur le *SHINANO-MARU* en septembre 1900

848. **TATATI** Louise,

Etat des personnes étant Nées où Mariées où décédées où concessionnaires
dans la commune de Thio

| | |
|--|---|
| <p>Elle voit le jour le 18/04/1881 à Païta (98), St Vincent. Décédée le 28/11/1953 à Nouméa (98).</p> |  |
| <p>Mariée le 19/06/1901 à Thio (98), avec ROUMAGNE Hilarion - 728 - Il voit le jour à Puy-l'Évêque (46) le 24/10/1876. Décédé le 13/01/1961 à Nouméa (98).</p> | |
| <p>9 enfants sont nés de cette union :</p> | |
| <p>o ROUMAGNE Prosper - 729 -</p> | |
| <p>o ROUMAGNE <u>Germain</u> Hilarion Né le 20/10/1903 à Nouméa (98). Marié le 19/02/1927 à Poum (98) avec FRACHISSE Henriette. Décédé le 21/04/1974 à Poum (98).</p> | |
| <p>o ROUMAGNE Geneviève Marcelle Née le 30/01/1906 à Voh (98). Unie avec TOURTE <u>Paul</u> Léon.</p> | |
| <p>o ROUMAGNE <u>Georgette</u> Juliette Louise Née le 12/05/1908 à Koné Nouvelle Calédonie. Mariée en 1930 avec MARLIER <u>Armand</u> Joseph. Décédée le 30/08/1997 à Nouméa (98).</p> | |
| <p>o ROUMAGNE Cécile <u>Laure</u> Née le 16/02/1913 à Koumac (98). Mariée en 1919 avec NAPOLEON <u>Louis</u> Joseph. Décédée le 22/06/1992 à Nouméa (98).</p> | |
| <p>o ROUMAGNE Suzanne Alice Née le 10/08/1915 à Voh (98). Décédée le 29/11/1915 à Voh (98).</p> | |
| <p>o ROUMAGNE <u>Georges</u> Jules Né le 26/12/1916 à Voh (98). Marié le 16/12/1944 à Voh (98) avec FESSARD Suzanne Augusta. Décédé le 31/08/1999 à Voh (98).</p> | |
| <p>o ROUMAGNE Carmen Jeanne Née le 21/05/1920 à Voh (98). Mariée en 1935 avec WRIGHT André Léon. Décédée le 19/04/2010 à Nouméa (98).</p> | |
| <p>o ROUMAGNE René Henri Raoul Né en 1921. Marié en 1948 avec GIRARD Paulette Louise.</p> | |

9 Enfants

- ROUMAGNE Prosper - 729 - (° 1901 + 1955)
- ROUMAGNE Germain Hilarion (° 1903 + 1974)
- ROUMAGNE Geneviève Marcelle (° 1906)
- ROUMAGNE Georgette Juliette Louise (° 1908 + 1997)
- ROUMAGNE Cécile Laure (° 1913 + 1992)
- ROUMAGNE Suzanne Alice (° 1915 + 1915)
- ROUMAGNE Georges Jules (° 1916 + 1999)
- ROUMAGNE Carmen Jeanne (° 1920 + 2010)
- ROUMAGNE René Henri Raoul (° 1921)

16 Petits-enfants

- ROUMAGNE André Camille

Etat des personnes étant Nées où Mariées où décédées où concessionnaires
dans la commune de Thio

- ROUMAGNE Alain Prosper
- ROUMAGNE Max Jules
- ROUMAGNE Desiré (° 1936)
- ROUMAGNE Alexis
- ROUMAGNE Aline Paulette Carmen
- ROUMAGNE Egelda Eta

- TOURTE Germain Georges
- MARLIER Paulette Andrée (° 1925 + 1967)
- MARLIER Armande Georgette (° 1926 + 2017)
- MARLIER Gaston Louis (° 1928 + 1940)
- MARLIER Suzanne Madeleine (° 1936 + 2013)
- NAPOLEON Raymonde Louise Bernadette
- NAPOLEON Christiane Carmen (+ 1938)
- ROUMAGNE Nadia Marie Edmée
- WRIGHT Genevieve Carmen

6 Arrières-petits-enfants

- ROUMAGNE Rose-May

- ROUMAGNE Yves (° 1956)
- ROUMAGNE Carl Alain Jacques (° 1959)
- ROUMAGNE Marion (° 1962)
- ROUMAGNE Kristelle (° 1972)
- SOUBIELLE Claude Prosper Louis François

849. **TATSOUMORI** Eijiro ¹,

Elle naît à Toyama (Japon).
Décédé en 1934 à Thio (98).

¹ *Note Générale : Embarqué vers la Calédonie sur le POWHATAN en 1905*

850. **TERRIEUX** Charles ¹,

Il voit le jour à Tours (47) en 1857.
Décédé le 10/10/1905 à Thio (98).
Professions : Colporteur.

¹ *Note Générale : condamné le 13 mars 1875 à Evreux, à 8 ans de travaux forcés pour vols - Cote FR ANOM COL H 647 Matricule n° 7604*

851. **TESSIER** Auguste Amédée ¹,

Il est né à Paris (75) le 10/12/1848.
Décédé le 12/12/1891 à Thio (98).
Professions : Plombier.

Marié le 30/12/1882 à Bourail (98), avec **MICHEL** Marie Joséphine Placide
Elle voit le jour le 11/05/1856 à Saint-Paulet-de-Caisson (30).
Professions : Sans.

5 enfants sont nés de cette union :

Etat des personnes étant Nées où Mariées où décédées où concessionnaires
dans la commune de Thio

| |
|---|
| o TESSIER Charles Auguste Né le 15/10/1883 à Bourail (98). Décédé le 12/07/1915 à Langemark (Belgique). |
| o TESSIER Elisa Cyprienne Née le 05/11/1884 à Bourail (98). Mariée le 21/02/1911 à Nîmes (30) avec ALLEMANT Alexis Pierre. Décédée le 16/02/1914 à Nîmes (30). |
| o TESSIER Stéphanie Augustine Née le 11/05/1886 à Bourail (98). |
| o TESSIER Clotilde Berthe Paula Née le 07/06/1889 à Nouméa (98). Décédée le 15/06/1889 à Nouméa (98). |
| o TESSIER Gabrielle Paule Née le 25/10/1890 à Nouméa (98). Décédée le 12/05/1981 à Paris 12° (75). |
| ¹ Note Générale : Condamné 6 mars 1875 à 8 ans de travaux forcés pour vols qualifiés - embarqué sur l'orne le 1 juin 1875 - Matricules 7572 - 3846 - FR ANOM COL H 555 |

5 Enfants

- TESSIER Charles Auguste (° 1883 + 1915)
- TESSIER Elisa Cyprienne (° 1884 + 1914)
- TESSIER Stéphanie Augustine (° 1886)
- TESSIER Clotilde Berthe Paula (° 1889 + 1889)
- TESSIER Gabrielle Paule (° 1890 + 1981)

852. TEYSSANDIER de LAUBERÈDE Madeleine Marie Eugénie,

Fille de **TEYSSANDIER de LAUBERÈDE** Bernard Marie Ludovic Dit Exdoxe

Né le 25/08/1866 à Issac (24), Eglise Neuve.

Décédé le 14/10/1956.

et de **THOMAS** Céline, Institutrice à Saraméa

Née le 18/10/1880 à Alger (Algérie).

Décédée le 22/01/1966.

Elle naît le 13/02/1902 à La Foa (98).

Décédée le 31/07/1989.

Mariée le 24/07/1924 à Thio (98), avec **GIRAUD** Charles Paul - 303 -

Il est né le 07/06/1891 à Thio (98).

Décédé le 17/05/1966 à Nouméa (98).

853. THIERRY Augustine Alphonsine,

Fille de **THIERRY** Céline Alphonsina, Couturiere

Née le 15/06/1856 à Rethondes (60).

Décédée le 25/08/1935 à Nouméa (98).

Elle naît le 25/06/1895 à Nouméa (98).

Décédée le 13/03/1933 à Thio (98).

Mariée le 04/03/1915 à Nouméa (98), avec **SAINT-PAUL** René - 753 -

Il est né le 27/10/1892 à Saintes (17).

Décédé le 09/07/1934 à Thio (98).

1 enfant est né de cette union :

o **SAINT-POL** Marcellle Louise

Née le 17/04/1915 à Nouméa (98).

Etat des personnes étant Nées où Mariées où décédées où concessionnaires
dans la commune de Thio

Mariée le 02/03/1938 à Nouméa (98) avec **MAILLIEZ** Edmond.

Enfant

- SAINT-POL Marcellle Louise (° 1915)

854. **THIERRY** Henri,

Fils de **THIERRY** Francois Modeste

Né le 03/08/1833 à Rethondes (60).

Décédé le 06/08/1879 à Houailou (98).

et de **CHARPENTIER** Alphonsine Anastase

Née le 01/08/1835 à Saint-Étienne-Roilaye (60).

Décédée le 08/03/1870 à Rethondes (60).

Il naît le 23/09/1867 à Rethondes (60).

Décédé le 16/09/1928 à Thio (98).

855. **THIFINE** Albert Armand ¹,

Fils de **THIFINE** Jean Charles,

et de **MASSART** Louise Désirée

Il est né à Saint-Antonin-de-Sommaire (27) le 18/04/1850.

Décédé le 08/04/1892 à Thio (98).

Professions : Charretier.

Marié le 21/01/1877 à Saint-Antonin-de-Sommaire (27), avec **JOURDAN** Angéline

Elle est née le 16/05/1857 à Ambenay (27).

¹ *Note Générale : condamné au bagne de Nouvelle Calédonie le 28 janvier 1891 à 5 ans de travaux forcés sans interdiction de séjour, déchu des droits de la puissance paternelle pour meurtre commis le 9 septembre 1890 Cote FR ANOM COL H 556 Matricule n° 19012 - Embarqué sur le Calédonie le 17 octobre 1891 Marié 5 enfants*

856. **THOMAS** Julia Marie Euphémie,

Elle naît en 1909 .

Décédée en 1992 à Nouméa (98).

Mariée le 22/02/1974 à Thio (98), avec **HORIO** Muneshiro Mashadji Dit Georges - 375 -

Il est né le 13/05/1917 à Thio (98).

Décédé le 06/05/1999 au Mont-Dore (98).

857. **TOMA** Shiko ¹,

Elle voit le jour à Okinawa (Japon).

Décédé en 1906 à Thio (98).

¹ *Note Générale : Embarqué vers la Calédonie sur le POWHATAN en 1905*

858. **TOMA** Shiné ¹,

Elle naît à Okinawa (Japon).

Décédé en 1917 à Thio (98).

¹ *Note Générale : Embarque vers la Calédonie sur le KOTOHIRA MARU en 1910*

Etat des personnes étant Nées où Mariées où décédées où concessionnaires
dans la commune de Thio

859. **TORAKICHI** Goto¹,

Il voit le jour à Fukushima (Japon) .
Décédé le 17/04/1911 à Thio (98).

¹ Note Générale : Embarque vers la Calédonie sur le KOTOHIRA MARU en 1910

860. **TORAKICHI** Nakahara¹,

Elle est née à Fukuoka (Japon) .
Décédé le 02/03/1911 à Thio (98).

¹ Note Générale : Embarqué pour la Nouvelle Calédonie sur le KOTOHIMA-Maru en 1910

861. **TORANOSOUKE** Doï¹,

Il voit le jour à Hiroshima (Japon) .
Décédé le 22/12/1901 à Thio (98).

¹ Note Générale : Embarqué vers la Calédonie sur le SHINANO-MARU en septembre 1900

862. **TOURNACHE** Joseph François,

Fils de **TOURNACHE** Gustave Honoré, Plombier
Né le 04/09/1850 à Corneville-sur-Risle (27).
Décédé le 02/09/1924 à Nouméa (98).

et de **FLAJOLAIS** Marie Gorgone Georgia Dite Georgina, Journalière
Née le 08/04/1860 à Sainte-Marie-Kerque (62).

Il voit le jour le 30/05/1891 à Thio (98).
Décédé le 18/07/1891 à Thio (98).

863. **TOURNACHE** Julie Aimée Rose,

Fille de **TOURNACHE** Gustave Honoré, Plombier
Né le 04/09/1850 à Corneville-sur-Risle (27).
Décédé le 02/09/1924 à Nouméa (98).

et de **FLAJOLAIS** Marie Gorgone Georgia Dite Georgina, Journalière
Née le 08/04/1860 à Sainte-Marie-Kerque (62).

Elle naît à Thio (98) le 31/03/1890.
Décédée le 08/08/1948 à Nouméa (98).

Unie avec **DESVIGNES** Henri

Il naît à Périgueux (24) le 01/07/1862.
Professions : 149.

2 enfants sont nés de cette union :

o **DESVIGNES** Jules

Né le 11/03/1906 à Pouembout (98).

Marié le 02/08/1928 à Nouméa (98) avec **VINCENT** Adrienne.

Marié le 08/11/1963 à Nouméa (98) avec **BERARDI** Suzanne Blanche.

Décédé le 20/08/1967 à Nouméa (98).

o **DESVIGNES** Gustave

Né le 13/11/1913 à Païta (98).

Etat des personnes étant Nées où Mariées où décédées où concessionnaires
dans la commune de Thio

Uni avec **PARIAT** Renée.

2 Enfants

- DESVIGNES Jules (° 1906 + 1967)
- DESVIGNES Gustave (° 1913)

864. **TOURNIER** Constant,

Il naît à Viuz-en-Sallaz (74) le 12/01/1844.
Décédé le 02/05/1888 à Nouméa (98).

Marié le 09/03/1878 à Thio (98), avec **SCHOER** Marie Léonie - 787 -
Elle est née le 05/04/1855 à Riom (63).
Décédée le 21/06/1923 à Nouméa (98).

1 enfant est né de cette union :

- o **TOURNIER** Augustine Léontine
Née le 20/02/1872 à Nouméa (98).
Mariée le 25/04/1891 à Nouméa (98) avec **COL** Augustin.
Mariée le 24/12/1921 à Nouméa (98) avec **DALLEAU** Florentin.
Décédée le 04/11/1911 à Nouméa (98).

Enfant

- **TOURNIER** Augustine Léontine (° 1872 + 1911)

4 Petits-enfants

- **COL** Augustin Alexandre Constant (° 1892 + 1916)
- **DALLEAU** Lucien Florentin (° 1896)
- **DALLEAU** Lucie Florentine (° 1899)
- **DALLEAU** Marie Antoinette (° 1901)

7 Arrières-petits-enfants

- **JEULIN** Eugène Dite Mémé Nine (° 1921)
- **JEULIN** Marie Antoinette (° 1923)
- **JEULIN** Alexandre (° 1925)
- **JEULIN** Auguste (° 1929)
- **JEULIN** Serge
- **JEULIN** Lucie (° 1936)
- **JEULIN** Augustine Marthe (° 1938)

865. **TOURNIER** Marcelin Dit Loulou Adrien Auguste ¹,

Fils de **TOURNIER** Felix

Né le 11/01/1871 à Bournazel (12).
Décédé le 20/10/1938 à Houailou (98).

et de **PÉRÉ** Marie Dite Honorine

Née le 06/09/1875 à Nouméa (98).
Décédée le 28/11/1925 à Nouméa (98).

Il est né le 19/08/1906 à Thio (98).
Décédé le 22/06/1981 à Canala (98).

Marié le 11/07/1933 à Houailou (98), Nindia, avec **ROUSSEAU** Marthe Françoise Irma

Etat des personnes étant Nées où Mariées où décédées où concessionnaires
dans la commune de Thio

| |
|--|
| Elle naît à Canala (98) le 13/09/1915. Décédée le 30/09/2008 à Dumbéa (98). |
| 11 enfants sont nés de cette union : |
| o TOURNIER Christiane Née le 23/06/1934 à Houaïlou (98). Unie avec ADAM Raymond Serge. Mariée le 24/04/1973 avec DEHAVASSINE Marcel. |
| o TOURNIER Jacques Né le 08/01/1936 à Houaïlou (98). Marié le 30/03/1957 à Pouembout (98) avec FLOTAT Nicole. Décédé le 02/09/2010 à Nouméa (98). |
| o TOURNIER Yvon Né le 16/07/1937 à Houaïlou (98). Marié le 22/09/1962 à Canala (98) avec DEANE Albertine. |
| o TOURNIER Monique Née le 27/05/1939 à Houaïlou (98). Mariée le 21/01/1961 à Canala (98) avec PERSAN Norbert. |
| o TOURNIER Gabriel Né le 25/09/1941 à Houaïlou (98). Uni avec FAIVRE Françoise. |
| o TOURNIER Nicole Née le 01/06/1944 à Houaïlou (98). Mariée le 29/07/1972 à Canala (98) avec ROSCIO-PIASSOT Dominique. |
| o TOURNIER Daniel Né le 30/06/1946 à Houaïlou (98). Marié le 31/08/1973 à Canala (98) avec TATE Ginette. |
| o TOURNIER Jean-Claude Né le 22/05/1948 à Houaïlou (98). Décédé le 08/08/1975 à Kouaoua (98). |
| o TOURNIER Huguette Née le 08/05/1953 à Houaïlou (98). Unie avec GOYETA-POUROUE Robert. |
| o TOURNIER Marie-Thérèse Née le 05/10/1955 à Houaïlou (98). Mariée le 05/11/1976 avec CARRIOU Michel. |
| o TOURNIER Bernadette Née le 17/08/1957 à Nouméa (98). Mariée en 10/1979 avec BLOC Raymond. |
| ¹ Note Générale : Reconnu le 01/06/1915 à Thio - Nouvelle Calédonie par Félix TOURNIER |

11 Enfants

- TOURNIER Christiane (° 1934)
- TOURNIER Jacques (° 1936 + 2010)
- TOURNIER Yvon (° 1937)
- TOURNIER Monique (° 1939)
- TOURNIER Gabriel (° 1941)
- TOURNIER Nicole (° 1944)
- TOURNIER Daniel (° 1946)
- TOURNIER Jean-Claude (° 1948 + 1975)
- TOURNIER Huguette (° 1953)
- TOURNIER Marie-Thérèse (° 1955)
- TOURNIER Bernadette (° 1957)

31 Petits-enfants

- ADAM Jeannine

Etat des personnes étant Nées où Mariées où décédées où concessionnaires
dans la commune de Thio

| |
|---|
| - ADAM Brigitte - ADAM Armande - DEHAVASSINE Pascal |
| - TOURNIER Maryline - TOURNIER Rolande - TOURNIER Patrick - TOURNIER Jean-Yves - TOURNIER Maéva - TOURNIER François - TOURNIER Marie-Paule - TOURNIER Dominique - TOURNIER Didier - TOURNIER Sylvie - TOURNIER Pascale - TOURNIER Jams - PERSAN Armand - PERSAN Marie-Laure - TOURNIER Reine - TOURNIER Gisèle - TOURNIER Muriel - ROSCIO-PIASSOT Eric (+ 1991) - ROSCIO-PIASSOT Annick (+ 1991) - TOURNIER Thierry - TOURNIER Sylvio - GOYETA-POUROUE Marina - GOYETA-POUROUE Claudine - GOYETA-POUROUE Nicolas - CARRIOU Michèle - BLOC Stéphanie - BLOC Amélie |
| Arrière-petit-enfant |
| - LACROSE Cassandre |

| |
|--|
| 866. TOUTMY Andrée Mathilde Marie, Fille de TOUTMY Charles Henri Baptiste Né le 12/10/1885 à Nouméa (98). Décédé le 27/06/1948 à Nouméa (98). et de BOUSCASSE Berthe Marie Née le 25/05/1884 à Bourail (98). Décédée le 15/08/1966 à Nouméa (98). Elle naît à Thio (98) le 02/05/1909. Décédée le 30/01/2002 à Nouméa (98). |
|--|

| |
|--|
| 867. TOUTMY Jules Pierre Leon, Fils de TOUTMY Victor Henri Marie, Capitaine au Long cours Né le 14/08/1843 à Saint-Brieuc (22). Décédé le 10/07/1905 à Nouméa (98). et de CHRISTOPHE Mathilde Henriette - 157 - Née le 08/01/1860 à Paris (75). Décédée le 15/10/1933 à Thio (98). Il naît le 28/09/1888 à Thio (98). Décédé le 17/09/1946 à Nantes (44). |
|--|

Etat des personnes étant Nées où Mariées où décédées où concessionnaires
dans la commune de Thio

Professions : Contremaître à la SLN.

Marié le 27/04/1912 à Thio (98), avec **JEAN-BAPTISTE** Jeanne Zélonie Dite Doudoute - 397 -
Elle est née le 17/01/1894 à Nouméa (98).
Décédée le 15/03/1976 à Nouméa (98).

1 enfant est né de cette union :

o **TOUTMY** Robert Victor - 868 -

Enfant

- **TOUTMY** Robert Victor - 868 - (° 1913)

868. **TOUTMY** Robert Victor,

Fils de **TOUTMY** Jules Pierre Leon - 867 -, Contremaître à la SLN

Né le 28/09/1888 à Thio (98).

Décédé le 17/09/1946 à Nantes (44).

et de **JEAN-BAPTISTE** Jeanne Zélonie Dite Doudoute - 397 -

Née le 17/01/1894 à Nouméa (98).

Décédée le 15/03/1976 à Nouméa (98).

Il naît le 25/01/1913 à Thio (98).

869. **TRAN VAN PHUC dit FOUQUES** René,

Fils de **TRAN VAN PHUC** dit FOUQUES, Homme Vietnamien

Né en 1871 à Bao thau huyen hung yen to Nkin tien tonkin (Viet Nam).

Décédé le 07/03/1948 à Nouméa (98).

et de **SARIJEM ou SARIEM**, Femme Javanaise, Femme indonésienne

Née en 1881 à Guyotho (Indonésie).

Décédée le 23/06/1952 à Nouméa (98).

Il voit le jour le 02/07/1913 à Thio (98).

Décédé le 10/05/1945 à Nouméa (98).

Uni avec **ROUSTAN** Alfrédine Marie

Elle est née le 24/12/1918 à Nouméa (98).

Décédée le 10/07/1996 à Nouméa (98).

870. **TRAYNARD** Marcel André,

Fils de **TRAYNARD** Adrien Joseph

Né en 1887.

Décédé en 1955.

et de **CORNET** Emilie Marie Louise

Née le 09/02/1894 à Bourail (98).

Décédée le 17/05/1979 à Marseille (13).

Il naît le 09/01/1920 à Thio (98).

Décédé le 08/06/1922 à Thio (98).

871. **TROUILLOUX** Marie¹,

Elle est née à Guéreins (01) le 27/07/1844.

Décédée le 13/01/1904 à Thio (98).

Professions : Relieuse.

Mariée le 19/09/1877 à Bourail (98), avec **GAY** Antoine

Etat des personnes étant Nées où Mariées où décédées où concessionnaires
dans la commune de Thio

Il voit le jour à Larodde (63) le 12/01/1835.

Professions : Terrassier.

Décédé le 11/02/1894 à Ile Nou (98).

3 enfants sont nés de cette union :

o **GAY Marie Aurélie**

Née le 01/02/1879 à Bourail (98).

Mariée le 01/03/1912 à Koné (98) avec **HERVOUET Jean Mari Auguste Francois**.

o **GAY Antoine**

Né le 25/04/1881 à Bourail (98).

Décédé le 26/07/1883 à Bourail (98).

o **GAY Antonia Désirée Antoinette**

Née le 24/06/1884 à Bourail (98).

¹ Note Générale : Condamné le 8 septembre 1875 à tours à 10 ans de travaux forcés pour infanticide - Matricule 81

3 Enfants

- GAY Marie Aurélie (° 1879)

- GAY Antoine (° 1881 + 1883)

- GAY Antonia Désirée Antoinette (° 1884)

872. **TSUBOTA Shinjiro** ¹,

Elle naît à Hiroshima (Japon) .

Décédé en 1902 à Thio (98).

¹ Note Générale : Embarque vers la Calédonie sur le **FUTAMI-MARU** en JUIN 1900

873. **TSUTCHIOKA Guitaro** ¹,

Elle naît à Hiroshima (Japon) .

Décédé en 1902 à Thio (98).

¹ Note Générale : Embarqué pour la Nouvelle Calédonie sur le **KASUGA-Maru** en mai 1900

874. **TUAL Constance Edith**,

Elle naît à Thio (98) le 21/04/1909.

Décédée le 07/01/1998 à Nouméa (98).

Mariée le 15/06/1929 à Thio (98), avec **ROUSSEAU Georges Eugène Louis - 734 -**

Il naît à Thio (98) le 12/06/1901.

Décédé le 08/11/1976 à Nouméa (98).

875. **TUAL Eugène Constant**,

Fils de **TUAL Constant Maturin**, Employ SLN

Né le 03/01/1876 à Guitté (22).

et de **MÉZIÈRES Irma Eugénie**

Née le 14/07/1874 à Alençon (61).

Décédée après 1907 à Nouméa (98).

Il naît à Thio (98) le 26/09/1902.

Marié le 27/09/1936 à Thio (98), avec **MONTAIGNE Régine Paulette**

Etat des personnes étant Nées où Mariées où décédées où concessionnaires
dans la commune de Thio

Elle naît en 1910.

876. **TUAL** Léon,

Fils de **TUAL** Constant Maturin, Employ SLN

Né le 03/01/1876 à Guitté (22).

et de **MÉZIÈRES** Irma Eugénie

Née le 14/07/1874 à Alençon (61).

Décédée après 1907 à Nouméa (98).

Il voit le jour à Thio (98) le 14/07/1907.

Décédé le 04/12/1991 à Nouméa (98).

Marié le 19/10/1929 à Thio (98), avec **ROUSSEAU** Raymonde Thérèse - 744 -

Elle est née à Thio (98) le 28/12/1906.

Décédée le 02/12/1994 à Nouméa (98).

877. **TUBAND** Alphonse Maximilien Prosper Joseph,

Fils de **TUBAND** Charles Edouard - 878 -

Né le 19/06/1867 à Nouméa (98).

Décédé le 10/11/1928 à Lifou (98).

et de **PETTON** Gabrielle Marie - 674 -

Née le 04/07/1871 à Brest (29).

Décédée en 1934 à Nouméa (98).

Il est né le 16/06/1891 à Thio (98).

Décédé le 23/09/1980 à Nouméa (98).

Marié le 10/01/1914 à Nouméa (98), avec **LÉONI** Florence Marina

Elle naît le 06/06/1896 à Nouméa (98).

Décédée le 25/09/1963 à Nouméa (98).

1 enfant est né de cette union :

o **TUBAND** Roger

Né en 1914.

Uni avec **JORDA** Madeleine.

Décédé en 1986.

Enfant

- **TUBAND** Roger (° 1914 + 1986)

878. **TUBAND** Charles Edouard,

Fils de **TUBAND** Henri Maximilien Edouars Jules

Né le 09/06/1819 à Dusseldorf (Allemagne).

Décédé le 08/12/1872 à Nouméa (98).

et de **PORCHERON** Alphonsine Eugénie Denise

Née le 03/01/1845 à Nemours (77).

Décédée le 15/01/1924 à Nouméa (98).

Il voit le jour le 19/06/1867 à Nouméa (98).

Décédé le 10/11/1928 à Lifou (98).

Marié le 06/08/1890 à Thio (98), avec **PETTON** Gabrielle Marie - 674 -

Elle est née le 04/07/1871 à Brest (29).

Décédée en 1934 à Nouméa (98).

9 enfants sont nés de cette union :

Etat des personnes étant Nées où Mariées où décédées où concessionnaires
dans la commune de Thio

| |
|--|
| o TUBAND Alphonse Maximilien Prosper Joseph - 877 - |
| o TUBAND Alphonse Edouard Jean Né le 05/06/1893 à Nouméa (98). Marié le 10/07/1920 à Nouméa (98) avec MONTCHOVET Denise. Décédé le 18/11/1957. |
| o TUBAND Henri Charles Né le 18/10/1895 à Nouméa (98). Marié le 02/09/1957 à Nouméa (98) avec DOUVIER Paule Théodorine. Décédé le 07/11/1957 à Nouméa (98). |
| o TUBAND Charles Eugène Edouard |
| o TUBAND Maximilien Né le 27/11/1897 à La Foa (98). Uni avec GRAS Denise Elvire Louise. Décédé le 18/09/1976 à Sydney - Australie. |
| o TUBAND Pauline Gabrielle Marie Née le 02/01/1900 à Sarraméa (98), Dogny. Décédée le 02/04/1957 à Nouméa (98). |
| o TUBAND Henriette Alphonsine Eugénie Née le 10/12/1901 à La Foa (98). Mariée le 06/06/1922 à Nouméa (98) avec BON Edouard Victor Gustave. Décédée le 26/06/1966 à Nouméa (98). |
| o TUBAND Berthe Eugénie Alphonsine Gabrielle Née le 08/01/1907 à Nouméa (98). Mariée le 16/08/1930 à Nouméa (98) avec DEPLANQUE Théophile Gabriel. Décédée le 02/10/1931 à Nouméa (98). |
| o TUBAND Florine Emma Marie Née le 14/02/1913 à Nouméa (98). Mariée le 14/09/1937 à Nouméa (98) avec RAGOT Armand Eugène Paul Marc. Décédée le 01/10/1954 à Nouméa (98). |

9 Enfants

- TUBAND Alphonse Maximilien Prosper Joseph - 877 - (° 1891 + 1980)
- TUBAND Alphonse Edouard Jean (° 1893 + 1957)
- TUBAND Henri Charles (° 1895 + 1957)
- TUBAND Charles Eugène Edouard
- TUBAND Maximilien (° 1897 + 1976)
- TUBAND Pauline Gabrielle Marie (° 1900 + 1957)
- TUBAND Henriette Alphonsine Eugénie (° 1901 + 1966)
- TUBAND Berthe Eugénie Alphonsine Gabrielle (° 1907 + 1931)
- TUBAND Florine Emma Marie (° 1913 + 1954)

3 Petits-enfants

- TUBAND Roger (° 1914 + 1986)
- RAGOT Alain (° 1938)
- RAGOT Daniel (° 1948)

U

879. **UEDA** Mankuro ¹,

Elle naît à Kumamoto (Japon) .
Décédé en 1920 à Thio (98).

¹ Note Générale : Partit pour la Nouvelle Calédonie sur le hikosan-Marû en 1914

Etat des personnes étant Nées où Mariées où décédées où concessionnaires
dans la commune de Thio

880. **UEDA** Masaji ¹,

Elle voit le jour à Kumamoto (Japon) .
Décédé en 1914 à Thio (98).

¹ Note Générale : Embarqué pour la Nouvelle Calédonie sur le HIKOSAN-Marû en 1914

881. **URSIN** Juliette Lucie,

Fille de **URSIN** Alphonse Armand, Peintre
Né en 1866 à Notre-Dame-de-Bondeville (76).
et de **BOTTARI** Jeanne
Né le 17/08/1872 à Canala (98).
Elle voit le jour le 27/05/1902 à Thio (98).

882. **UYEDA** ,

Décédé en 1935 à Thio (98).

883. **UYEDA** Tatsuhiko,

Elle voit le jour à Kumamoto (Japon).
Décédé en 1925 à Thio (98).

V

884. **VALLÉE** Auguste Henri,

Fils de **VALLÉE** Claude
Né le 05/08/1863 à Tart-le-Bas (21).
Décédé le 11/10/1940 à Nouméa (98).
et de **CALICOT BOUNAHOUÉ** Marie Louise
Née le 16/04/1870 à Bourail (98).
Décédée le 10/03/1896 à Nouméa (98).
Il est né à Bourail (98) le 13/02/1887.
Décédé le 10/11/1912 à Thio (98).

885. **VANNEAU** Jean Baptiste ¹,

Il voit le jour le 16/11/1839 à Louhans (71).
Décédé le 09/10/1893 à Thio (98).
Professions : Cultivateur.

¹ Note Générale : Condamné au bagne en Nouvelle Calédonie en 1873 - Embarqué sur la Garonne le 3 août 1873
et arrivée à Nouméa le 18 décembre 1873 Matricule n° 5651

886. **VEILLON** Bernadette,

Fille de **VEILLON** Louis Georges Jean - 890 -
Né le 03/08/1896 à Nouméa (98).
Décédé le 01/08/1969 à Brisbane - Australie.

Etat des personnes étant Nées où Mariées où décédées où concessionnaires
dans la commune de Thio

et de **CHEVRIN** Marguerite Jeanne - 155 -
Née le 30/09/1909 à Thio (98).
Décédée le 13/11/1976 à Thio (98).
Elle naît à Thio (98) le 20/06/1948.

887. **VEILLON** Georgette Valentine,

Fille de **VEILLON** Jean-Marie - 889 -, Militaire

Né le 11/07/1865 à Saint-Sauvant (17).

Décédé le 22/06/1923 à Thio (98).

et de **REIGNIER** Valentine Gerogette Léa - 711 -

Née le 19/03/1873 à Rochefort (04).

Décédée le 05/01/1953 à Thio (98).

Elle voit le jour le 11/07/1907 à Thio (98).

Décédée le 28/01/1999 à Nouméa (98).

Unie avec **FLOTAT** Francois Camille

Il voit le jour en 1919 .

2 enfants sont nés de cette union :

o **FLOTAT** Roger

Né vers 1940.

o **FLOTAT** Jean Claude

Né vers 1942.

2 Enfants

- FLOTAT Roger (° 1940)

- FLOTAT Jean Claude (° 1942)

888. **VEILLON** Jean André,

Fils de **VEILLON** Jean-Marie - 889 -, Militaire

Né le 11/07/1865 à Saint-Sauvant (17).

Décédé le 22/06/1923 à Thio (98).

et de **REIGNIER** Valentine Gerogette Léa - 711 -

Née le 19/03/1873 à Rochefort (04).

Décédée le 05/01/1953 à Thio (98).

Professions vers 1904 , Chef atelier de la SLN.

Il est né le 03/06/1905 à Thio (98).

Décédé le 29/10/1937 à Koné (98).

889. **VEILLON** Jean-Marie,

Il naît à Saint-Sauvant (17) le 11/07/1865.

Décédé le 22/06/1923 à Thio (98).

Professions : Militaire.

Marié le 18/12/1890 à Nouméa (98), Ile Nou, avec **REIGNIER** Valentine Gerogette Léa - 711 -

Elle naît à Rochefort (04) le 19/03/1873.

Décédée le 05/01/1953 à Thio (98).

7 enfants sont nés de cette union :

o **VEILLON** Jeanne Margueritte Alexandrine

Née le 20/12/1891 à Nouméa (98).

Décédée le 25/01/1893 à Nouméa (98).

Etat des personnes étant Nées où Mariées où décédées où concessionnaires
dans la commune de Thio

| |
|--|
| o VEILLON Marguerite Cécile Jeanne - 891 - |
| o VEILLON Louis Georges Jean - 890 - |
| o VEILLON Rose Paule Pierette Marie - 895 - |
| o VEILLON Marie-Louise - 894 - |
| o VEILLON Jean André - 888 - |
| o VEILLON Georgette Valentine - 887 - |

| |
|--|
| 7 Enfants |
| - VEILLON Jeanne Margueritte Alexandrine (° 1891 + 1893) - VEILLON Marguerite Cécile Jeanne - 891 - (° 1893 + 1974) - VEILLON Louis Georges Jean - 890 - (° 1896 + 1969) - VEILLON Rose Paule Pierette Marie - 895 - (° 1901 + 1952) - VEILLON Marie-Louise - 894 - (° 1903 + 1991) - VEILLON Jean André - 888 - (° 1905 + 1937) - VEILLON Georgette Valentine - 887 - (° 1907 + 1999) |
| 14 Petits-enfants |
| - ROLLAND Marie Louise - ROLLAND Simone - ROLLAND Jeanne - ROLLAND Jean (° 1923) |
| - VEILLON Jean Marie (° 1937) - VEILLON Cécilia (° 1938) - VEILLON Marie Joseph Louis - 892 - (° 1941 + 1941) - VEILLON Marie Thérèse - 893 - (° 1943) - VEILLON Bernadette - 886 - (° 1948) - SOUBIELLE Joseph Georges - SOUBIELLE Françoise Jeanne - SOUBIELLE Michelle - FLOTAT Roger (° 1940) - FLOTAT Jean Claude (° 1942) |
| 3 Arrières-petits-enfants |
| - SOUBIELLE Claude Prosper Louis François |
| - LERANDY Marie-Laure Jeanne Lucette - ROUMAGNE Rose-May |

| |
|--|
| 890. VEILLON Louis Georges Jean, Fils de VEILLON Jean-Marie - 889 -, Militaire Né le 11/07/1865 à Saint-Sauvant (17). Décédé le 22/06/1923 à Thio (98). et de REIGNIER Valentine Gerogette Léa - 711 - Née le 19/03/1873 à Rochefort (04). Décédée le 05/01/1953 à Thio (98). Il est né le 03/08/1896 à Nouméa (98). Décédé le 01/08/1969 à Brisbane - Australie. |
| Marié le 30/01/1937 à Thio (98), avec CHEVRIN Marguerite Jeanne - 155 - Elle voit le jour le 30/09/1909 à Thio (98). Décédée le 13/11/1976 à Thio (98). |

Etat des personnes étant Nées où Mariées où décédées où concessionnaires
dans la commune de Thio

| |
|---|
| 5 enfants sont nés de cette union : |
| o VEILLON Jean Marie Né en 1937. Marié le 30/04/1966 à Nouméa (98) avec GIROLD Ghislaine. |
| o VEILLON Cécilia Née le 14/07/1938. |
| o VEILLON Marie Joseph Louis - 892 - |
| o VEILLON Marie Thérèse - 893 - |
| o VEILLON Bernadette - 886 - |

5 Enfants

- VEILLON Jean Marie (° 1937)
- VEILLON Cécilia (° 1938)
- VEILLON Marie Joseph Louis - 892 - (° 1941 + 1941)
- VEILLON Marie Thérèse - 893 - (° 1943)
- VEILLON Bernadette - 886 - (° 1948)

891. **VEILLON** Marguerite Cécile Jeanne,

Fille de **VEILLON** Jean-Marie - 889 -, Militaire

Né le 11/07/1865 à Saint-Sauvant (17).

Décédé le 22/06/1923 à Thio (98).

et de **REIGNIER** Valentine Gerogette Léa - 711 -

Née le 19/03/1873 à Rochefort (04).

Décédée le 05/01/1953 à Thio (98).

Elle naît à Nouméa (98) le 22/11/1893.

Décédée le 15/08/1974 à Nouméa (98).

Mariée le 29/07/1922 à Thio (98), avec **ROLLAND** Eugène Alphonse Vital - 719 -

Il est né le 09/02/1894 à Nouméa (98).

Décédé le 19/04/1975 à Nouméa (98).

4 enfants sont nés de cette union :

o **ROLLAND** Marie Louise
Unie avec **GUICHARD** Lucien.

o **ROLLAND** Simone
Unie avec **BEAUDIS** .

o **ROLLAND** Jeanne
Unie avec **BOUYÉ** .

o **ROLLAND** Jean
Né vers 1923.
Uni avec **BOCQUET** Simone.

4 Enfants

- ROLLAND Marie Louise
- ROLLAND Simone
- ROLLAND Jeanne
- ROLLAND Jean (° 1923)

892. **VEILLON** Marie Joseph Louis,

Fils de **VEILLON** Louis Georges Jean - 890 -

Né le 03/08/1896 à Nouméa (98).

Décédé le 01/08/1969 à Brisbane - Australie.

Etat des personnes étant Nées où Mariées où décédées où concessionnaires
dans la commune de Thio

et de **CHEVRIN** Marguerite Jeanne - 155 -
Née le 30/09/1909 à Thio (98).
Décédée le 13/11/1976 à Thio (98).
Il est né le 09/04/1941 à Thio (98).
Décédé le 14/04/1941 à Thio (98).

893. **VEILLON** Marie Thérèse,

Fille de **VEILLON** Louis Georges Jean - 890 -
Né le 03/08/1896 à Nouméa (98).
Décédé le 01/08/1969 à Brisbane - Australie.
et de **CHEVRIN** Marguerite Jeanne - 155 -
Née le 30/09/1909 à Thio (98).
Décédée le 13/11/1976 à Thio (98).
Elle naît à Thio (98) le 06/06/1943.

894. **VEILLON** Marie-Louise,

Fille de **VEILLON** Jean-Marie - 889 -, Militaire
Né le 11/07/1865 à Saint-Sauvant (17).
Décédé le 22/06/1923 à Thio (98).
et de **REIGNIER** Valentine Gerogette Léa - 711 -
Née le 19/03/1873 à Rochefort (04).
Décédée le 05/01/1953 à Thio (98).
Elle est née le 15/08/1903 à Thio (98).
Décédée le 22/01/1991 à Nouméa (98).

Mariée le 29/07/1922 à Thio (98), avec **SOUBIELLE** Francois - 829 -
Il naît le 03/11/1886 à Formiguères (66).
Décédé le 28/05/1937 à Koné (98).
Professions : Gendarme.

3 enfants sont nés de cette union :

o **SOUBIELLE** Joseph Georges
Uni avec **ROUMAGNE** Egelda Eta.
Uni avec **POAYOU** Marie-France Outey.

o **SOUBIELLE** Françoise Jeanne
Unie avec **SAMINADIN** Francois Xavier.
Unie avec **LERANDY** Jean.

o **SOUBIELLE** Michelle
Unie avec **ROUMAGNE** Max Jules.

3 Enfants

- **SOUBIELLE** Joseph Georges
- **SOUBIELLE** Françoise Jeanne
- **SOUBIELLE** Michelle

3 Petits-enfants

- **SOUBIELLE** Claude Prosper Louis François
- **LERANDY** Marie-Laure Jeanne Lucette
- **ROUMAGNE** Rose-May

Etat des personnes étant Nées où Mariées où décédées où concessionnaires
dans la commune de Thio

| |
|---|
| 895. VEILLON Rose Paule Pierette Marie, |
| Fille de VEILLON Jean-Marie - 889 -, Militaire Né le 11/07/1865 à Saint-Sauvant (17). Décédé le 22/06/1923 à Thio (98). et de REIGNIER Valentine Gerogette Léa - 711 - Née le 19/03/1873 à Rochefort (04). Décédée le 05/01/1953 à Thio (98). Elle est née le 29/06/1901 à Thio (98). Décédée le 04/09/1952 à Toulon (83). |
| Mariée le 29/01/1925 à Thio (98), avec FOURNIER Joseph César Louis Professions : Gendarme. |

| |
|--|
| 896. VELAYOUDOM Jean-Yves René Marie, |
| Fils de VELAYOUDOM yvon René Né le 20/11/1936 à Bourail (98). et de DUVIVIER Micheline Marie georgette Née le 04/04/1937 à Voh (98). Il voit le jour le 02/01/1958 à Bourail (98). |
| Marié le 07/08/1981 à Thio (98), avec FESSELIER Maryse Annie Claudine - 263 - Elle est née le 10/11/1959 à Thio (98). |
| 3 enfants sont nés de cette union : |
| o VELAYOUDOM Laurent Yves Yvon Né le 09/12/1979 à Nouméa (98). |
| o VELAYOUDOM Jérôme Paul René Né le 08/11/1982 à Nouméa (98). |
| o VELAYOUDOM Sébastien Victor Jean-Yves Né le 15/04/1990 à Nouméa (98). |

3 Enfants

- VELAYOUDOM Laurent Yves Yvon (° 1979)
- VELAYOUDOM Jérôme Paul René (° 1982)
- VELAYOUDOM Sébastien Victor Jean-Yves (° 1990)

| |
|--|
| 897. VERDEAU François ¹ , |
| Il naît le 23/02/1835 à Courgeac (16). Décédé le 10/05/1895 à Thio (98). Professions : Cultivateur. |
| ¹ Note Générale : condamné au bagne de Nouvelle Calédonie en 1864 Cote FR ANOM COL H 562 Matricule n° 339 / 116 |

| |
|---|
| 898. VERDIER Louis Zacharie ¹ , |
| Il voit le jour à Paris (75) le 14/04/1842. Décédé le 20/07/1889 à Thio (98). Professions : Tourneur en optique. |
| ¹ Note Générale : Condamné au bagne en Nouvelle Calédonie en 1871 - Embarqué sur la Garonne le 3 août 1873 et arrivée à Nouméa le 18 décembre 1873 Cote FR ANOM COL H 562 Matricule n° 5570 / 4103 |

Etat des personnes étant Nées où Mariées où décédées où concessionnaires
dans la commune de Thio

899. **VERGER** Arfred Ernest,

Fils de **VERGER** Joseph Vincent, Colon à Canala
Né le 01/04/1871 à Gennes-sur-Glaize (53).
Décédé le 22/05/1930 à Nouméa (98).
et de **LOKATOMOUVA** Aline Dite Dupille,
Née le 14/09/1880 à Port laguerre (98).
Décédée le 05/09/1924.
Il voit le jour le 21/08/1898 à Thio (98).
Décédé le 09/12/1946 à Nouméa (98).

900. **VERGER** René Pierre ¹,

Fils de **VERGER** Joseph Vincent, Colon à Canala
Né le 01/04/1871 à Gennes-sur-Glaize (53).
Décédé le 22/05/1930 à Nouméa (98).
et de **LOKATOMOUVA** Aline Dite Dupille,
Née le 14/09/1880 à Port laguerre (98).
Décédée le 05/09/1924.
Il voit le jour le 14/09/1895 à Thio (98).
Décédé le 21/03/1941 à Nouméa (98).

¹ Note Générale : Né "DUPILLE" reconnu et légitimé par le mariage de ses parents le 09/05/1902 à Canala - Nouvelle Calédonie

901. **VERGEZ** Henri ¹,

Il est né à Saint-Paul-lès-Dax (40) le 13/04/1835.
Décédé le 19/04/1902 à Thio (98).
Professions : Ebeniste.

¹ Note Générale : condamné au bagne de Nouvelle Calédonie en 1870 Embarqué sur l'Alceste le 20 septembre 1872 Matricule n° 3959 / 2618

902. **VERLAGUET** Jeanne Louise Léonie,

Fille de **VERLAGUET** Jean Francois Louis
Né le 14/03/1867 à Saint-Geniez-d'Olt (12).
Décédé le 13/04/1934 à Nouméa (98).
et de **MIRANTE** Louise Jeanne
Née le 10/04/1874 à Bourail (98).
Décédée en 1958 à Nouméa (98).
Elle voit le jour à Bourail (98) le 11/04/1895.

Mariée le 27/08/1914 à Thio (98), avec **MARHADOUR** Pierre Eugène - 501 -
Il naît le 16/02/1881 à Houaïlou (98).
Décédé le 04/07/1964 à Nouméa (98).

6 enfants sont nés de cette union :

o **MARHADOUR** Hélène
Mariée en 1939 avec **BEGAUD** Raymond Maurice Paul.

o **MARHADOUR** Lucien

o **MARHADOUR** Fabienne
Unie avec **KOMORNICKI** André.

Etat des personnes étant Nées où Mariées où décédées où concessionnaires
dans la commune de Thio

| |
|--|
| o MARHADOUR Laurette |
| o MARHADOUR André |
| o MARHADOUR Charles Décédé le 21/12/1945 à Ponérihouen (98). |

| |
|---|
| 6 Enfants |
| - MARHADOUR Hélène - MARHADOUR Lucien - MARHADOUR Fabienne - MARHADOUR Laurette - MARHADOUR André - MARHADOUR Charles (+ 1945) |
| 2 Petits-enfants |
| - BEGAUD Alfred - BEGAUD Marie Josephe Marie Jo |

| |
|---|
| 903. VERLAGUET Jeanne Lucie, Fille de VERLAGUET Jean Francois Louis Né le 14/03/1867 à Saint-Geniez-d'Olt (12). Décédé le 13/04/1934 à Nouméa (98). et de MIRANTE Louise Jeanne Née le 10/04/1874 à Bourail (98). Décédée en 1958 à Nouméa (98). Elle est née le 22/06/1902 à Bourail (98). |
| Mariée à Thio (98), avec BARDIN Emile |

| |
|--|
| 904. VERLAGUET Marie Philippine ¹ , Fille de VERLAGUET Jean Francois Louis Né le 14/03/1867 à Saint-Geniez-d'Olt (12). Décédé le 13/04/1934 à Nouméa (98). et de MIRANTE Louise Jeanne Née le 10/04/1874 à Bourail (98). Décédée en 1958 à Nouméa (98). Elle naît le 27/01/1892 à Bourail (98). Décédée le 10/10/1972 à Nouméa (98). |
| Mariée le 15/05/1915 à Thio (98), avec HORIO Kanafou - 374 - Il est né le 29/11/1869 à Kumamoto (Japon). Décédé le 06/07/1950 à Thio (98). |
| 7 enfants sont nés de cette union : |
| o HORIO Eugène Louis Dit <u>Louis</u> - 372 - |
| o HORIO Muneshiro Mashadji Dit Georges - 375 - |
| o HORIO Jeanne Kikono - 373 - |
| o HORIO Marie Louise Mariée le 22/05/1943 avec PASSAQUIN Andre. |
| o HORIO |
| o HORIO |
| o HORIO |

Etat des personnes étant Nées où Mariées où décédées où concessionnaires
dans la commune de Thio

¹ Note Générale : Boursière à l'internat de filles de Fonwhary en 1902

7 Enfants

- HORIO Eugène Louis Dit Louis - 372 - (° 1915 + 1961)
- HORIO Muneshiro Mashadji Dit Georges - 375 - (° 1917 + 1999)
- HORIO Jeanne Kikono - 373 - (° 1924 + 2012)
- HORIO Marie Louise
- HORIO
- HORIO
- HORIO

9 Petits-enfants

- CHENEVIER Maryse - 140 - (° 1949)
 - CHENEVIER Jozette (° 1951)
 - CHENEVIER Georges (° 1953)
 - CHENEVIER Micheline (° 1955)
- PASSAQUIN Roger (° 1943 + 2006)
 - PASSAQUIN Daniel - 653 - (° 1946)
 - PASSAQUIN Gérald (° 1947)
 - PASSAQUIN Adeline (° 1952)
 - PASSAQUIN Andrée (° 1953 + 1992)

10 Arrières-petits-enfants

- PASSAQUIN Karine
 - PASSAQUIN Isabelle
- PASSAQUIN Christelle
 - CHAMPSAVOIR Laurent
 - CHAMPSAVOIR Sandra
 - CHAMPSAVOIR Sonia
 - SALAH NASER Jean Pierre
 - SALAH NASER Daniela
 - SALAH NASER Franck
 - SALAH NASER Eric

905. **VERNIER** Edouard Emile ¹,

Il voit le jour le 01/11/1836 à Besançon (25).
Décédé le 13/12/1891 à Thio (98).
Professions : Journalier.

¹ Note Générale : Condamné au bagne en Nouvelle Calédonie en 1872 - Embarqué sur la Garonne le 3 août 1873 et arrivée à Nouméa le 18 décembre 1873 matricule 5348 / 1800 / 950

906. **VÉRY** Charles ¹,

Il est né le 03/04/1848 à Brandeville (55).
Décédé le 29/11/1891 à Thio (98).
Professions : Manoeuvre.

¹ Note Générale : Condamné au bagne en Nouvelle Calédonie en 1873 - Embarqué sur la Garonne le 3 août 1873 et arrivée à Nouméa le 18 décembre 1873 matricule Cote FR ANOM COL H 562 Matricule n° 5524 / 3801

Etat des personnes étant Nées où Mariées où décédées où concessionnaires
dans la commune de Thio

907. **VIANNET** Claude ¹,

Il voit le jour le 24/03/1847 à Saint-Genix-sur-Guiers (73).

Décédé le 23/08/1892 à Thio (98).

Professions : Charpentier.

¹ *Note Générale : condamné au bagne de Nouvelle Calédonie en 1872 Embarqué sur l'Alceste le 20 septembre 1872 Matricule n° 3972*

908. **VICHARD** Aimé Louis Auguste,

Fils de **VICHARD** Charles Joseph, Colporteur d'étoffes

Né le 06/06/1852 à Marainviller (54).

Décédé le 04/09/1927 à Poum (98).

et de **HERLEIN** Louise

Née le 16/11/1886 à Bourail (98).

Décédée le 20/11/1959 à Koumac (98).

Il est né à Thio (98) le 01/04/1907.

909. **VICHARD** Marie Virginie Françoise ¹,

Elle naît le 19/01/1855 à Besneville (50).

Décédée le 26/03/1904 à Nouméa (98).

Mariée le 10/09/1874 à Bourail (98), avec **CHARPENTIER** Pierre Paul

Il voit le jour à Clichy (92) le 21/11/1841.

Professions : Fondeur de bronze.

Décédé le 08/10/1889 à Nouméa (98), Ducos.

2 enfants sont nés de cette union :

o **CHARPENTIER** Jules Valentin André - 125 -

o **CHARPENTIER** Charles Auguste

Né le 09/12/1880 à Ouégoa (98).

Décédé le 20/12/1880 à Ouégoa (98).

Mariée le 10/06/1891 à Thio (98), avec **CORRE** Jean Baptiste - 176 -

Il est né le 01/09/1854 à Nérès-les-Bains (03).

Décédé le 31/07/1905 à Canala (98).

Professions : Ouvrier mineur.

Professions : 140.

¹ *Note Générale : Condamné en 1872 - Bagne de nouvelle Calédonie Matricule 37*

2 Enfants

- **CHARPENTIER** Jules Valentin André - 125 - (° 1875 + 1947)

- **CHARPENTIER** Charles Auguste (° 1880 + 1880)

3 Petits-enfants

- **CHARPENTIER** Jeanne Marie - 124 - (° 1899 + 1990)

- **CHARPENTIER** Pierre Jean Valentin - 127 - (° 1903 + 1942)

- **CHARPENTIER** Julie Clotilde - 126 - (° 1912 + 1993)

3 Arrières-petits-enfants

Etat des personnes étant Nées où Mariées où décédées où concessionnaires
dans la commune de Thio

| |
|--|
| - JEULIN Juliette (° 1915) |
| - POGNON Eugène Jules Edouard - 690 - (° 1930 + 2003) - POGNON Désiré (° 1933 + 1933) |

| |
|---|
| 910. VICO Angèle, |
| Elle naît à Ajaccio (2A) le 20/03/1864. Décédée le 17/11/1892 à Thio (98). |
| Mariée le 26/08/1886 à Ajaccio (2A), avec FERRERI Dominique Il naît à Ajaccio (2A) le 10/05/1861. Professions : Surveillant militaire. |
| 2 enfants sont nés de cette union : |
| o FERRERI Marie Constance Née le 13/01/1890 à Pouembout (98). Décédée le 08/10/1975 à Ajaccio (2A). |
| o FERRERI Dominique Antoine Napoléon - 259 - |

2 Enfants

| |
|---|
| - FERRERI Marie Constance (° 1890 + 1975) - FERRERI Dominique Antoine Napoléon - 259 - (° 1891 + 1949) |
|---|

| |
|---|
| 911. VILAMITJANA Simone Marie, |
| Fille de VILAMITJANA Joseph Dit Paul Né le 01/01/1906 à La Foa (98). et de ASSAO Léontine, Femme indigène Née le 20/02/1906 à Canala (98). Elle naît à La Foa (98) le 16/06/1943. |
| Mariée à Thio (98), avec POUTE Georges |

| |
|--|
| 912. VINCENT Léon Théodore ¹ , |
| Il naît le 14/09/1855 à Mézilles (89). Décédé le 05/11/1928 à Thio (98). Professions : Voiturier. |
| ¹ Note Générale : condamné au bagne de Nouvelle Calédonie en 1890 Cote FR ANOM COL H 1500 Matricule n° 18405 / 13162 / 6094 embarqué sur le Calédonien en juin 1890 Le Lot n°29 de la Section La Foa "Tendéa" d'une superficie de 3ha 87 est attribué à Vincent Léon Théodore -Matricule 18405 - et mis en Concession le 2987 et a titre définitif |

| |
|--|
| 913. VIOLET Lucien Louis Pierre, |
| Fils de VIOLET Claude, Agent des postes et télégraphes Né le 06/04/1865 à Gy (70). et de PETRE Madeleine Pauline Née le 27/10/1873 à Toulon (83). |

Etat des personnes étant Nées où Mariées où décédées où concessionnaires
dans la commune de Thio

| |
|--|
| Il voit le jour le 25/08/1890 à Thio (98). Décédé le 31/01/1927 à Nouméa (98). |
| Marié le 09/03/1923 à Sydney - Australie, avec ROLLAND Hortense Emma Uranie Elle naît le 01/10/1900 à Nouméa (98). Décédée le 11/07/1978 à Nouméa (98). |
| 1 enfant est né de cette union : |
| o VIOLET Simone |

Enfant

- VIOLET Simone

| |
|---|
| 914. VOISIN Charles Gaston Henri, Fils de VOISIN Germanique Désiré Né le 19/02/1844 à Mignières (28). Décédé le 05/10/1893 à Bourail (98). et de ROBLOT Lucie Joséphine Née le 30/05/1845 à Nogent-sur-Eure (28). Décédée le 13/07/1889 à Rambouillet (78). Il voit le jour le 22/03/1866 à Illiers-Combray (28). Professions : Charpentier. |
| Marié le 09/11/1889 à Nouméa (98), avec PIPER Gabrielle Elle naît en 1873 à Sydney - Australie. Décédée le 04/03/1894 à Nouméa (98). |
| Marié le 10/05/1902 à Thio (98), avec ROUMAGNE Henriette - 727 - Elle naît à Paris 14° (75) le 29/06/1884. Décédée le 11/06/1952 à Nouméa (98). |
| 2 enfants sont nés de cette union : |
| o VOISIN Liliane Meriem Bernadette - 915 - |
| o VOISIN Germaine Marguerite Née le 24/07/1905 à Nouméa (98). Mariée le 25/04/1925 à La Foa (98) avec DUBUISSON Joseph Victor. Décédée le 28/09/1947 à Nouméa (98). |

2 Enfants

- VOISIN Liliane Meriem Bernadette - 915 - (° 1903)
- VOISIN Germaine Marguerite (° 1905 + 1947)

5 Petits-enfants

- BEZIARD André (° 1929)
- BEZIARD Ariane (° 1931)
- BEZIARD Yvette Marguerite
- BEZIARD Jeannine
- BEZIARD Michel

6 Arrières-petits-enfants

- BEZIARD Dominique (° 1955)
- BEZIARD Philippe (° 1959)
- BEZIARD Maryline (° 1960)

Etat des personnes étant Nées où Mariées où décédées où concessionnaires
dans la commune de Thio

- CORDOZ Marcel
- MILLS Gisèle
- MILLS Micheline

915. **VOISIN** Liliane Meriem Bernadette,

Fille de **VOISIN** Charles Gaston Henri - 914 -, Charpentier

Né le 22/03/1866 à Illiers-Combray (28).

et de **ROUMAGNE** Henriette - 727 -

Née le 29/06/1884 à Paris 14° (75).

Décédée le 11/06/1952 à Nouméa (98).

Elle voit le jour le 21/06/1903 à Thio (98).

Mariée le 21/11/1920 à Nouméa (98), avec **ARNOULD** Edgar Joseph

Il voit le jour le 01/06/1898 à Nouméa (98).

Décédé le 17/09/1977 à Sydney - Australie.

4 enfants sont nés de cette union :

o **BEZIARD** André

Né en 1929.

Uni avec **HARRIS** Norah.

o **BEZIARD** Ariane

Née le 23/06/1931.

Mariée le 26/12/1958 à Lyon (69) avec **CORDOZ** Pierre Henri.

Décédée à Suisse.

o **BEZIARD** Jeannine

Unie avec **MILLS** Geoffrey.

Unie avec **SIMMS** Ross.

o **BEZIARD** Michel

Mariée le 06/05/1921 à Nouméa (98), avec **BEZIARD** Paul Eugène Léon - 44 -

Il voit le jour à Thio (98) le 21/06/1903.

1 enfant est né de cette union :

o **BEZIARD** Yvette Marguerite

5 Enfants

- BEZIARD André (° 1929)
- BEZIARD Ariane (° 1931)
- BEZIARD Yvette Marguerite
- BEZIARD Jeannine
- BEZIARD Michel

6 Petits-enfants

- BEZIARD Dominique (° 1955)
- BEZIARD Philippe (° 1959)
- BEZIARD Maryline (° 1960)

- CORDOZ Marcel
- MILLS Gisèle
- MILLS Micheline

Etat des personnes étant Nées où Mariées où décédées où concessionnaires
dans la commune de Thio

W

| |
|---|
| 916. WAKIKITA Katoutaro ¹ , |
| Elle voit le jour à Hiroshima (Japon) . Décédé en 1901 à Thio (98). |
| ¹ Note Générale : Embarqué vers la Calédonie sur le SHINANO-MARU en septembre 1900 |

| |
|-----------------------------|
| 917. WANABE Jubzi, |
| Décédé en 1913 à Thio (98). |

| |
|---|
| 918. WATANABÉ Takema ¹ , |
| Elle est née à Fukushima (Japon). Décédé en 1917 à Thio (98). |
| ¹ Note Générale : Partit pour la Nouvelle Calédonie sur le hikosan-Marou en 1914 |

| |
|--|
| 919. WATANABE Tiyoko, |
| Elle est née à Thio (98) . Décédée en 1940 à Thio (98). |

| | |
|--|---|
| 920. WEBER Elisabeth Catherine, |  |
| Elle naît le 05/03/1854 à Marseille (13). Décédée le 31/10/1936 à Thio (98). | |
| Mariée le 13/05/1876 à Marseille (13), avec MERMOUD Charles Joseph - 529 - Il voit le jour le 24/11/1846 à Châlons-sur-Vesle (51). Décédé le 08/02/1891 à Thio (98). | |
| 1 enfant est né de cette union : | |
| o MERMOUD Jean-Bapthiste Nicolas Joseph Né le 24/04/1879 à Sanary-sur-Mer (83). Marié le 26/08/1912 à Canala (98) avec PERSAN Marie <u>Berthe</u> . Décédé le 03/06/1948 à Nouméa (98). | |

| |
|--|
| Enfant |
| - MERMOUD Jean-Bapthiste Nicolas Joseph (° 1879 + 1948) |
| 5 Petits-enfants |
| - MERMOUD Jean Bapthiste - 530 - (° 1915 + 2002) - MERMOUD Claude (° 1916 + 2003) - MERMOUD Jeanne Marie Berthe (° 1918 + 1996) - MERMOUD Marie Gabrielle Charlotte (° 1919 + 1980) |

Etat des personnes étant Nées où Mariées où décédées où concessionnaires
dans la commune de Thio

- MERMOUD Charles - 528 - (° 1921 + 1976)

921. **WÉRY** Théodore Maurant¹,

Il voit le jour à Douai (59) le 26/05/1832.

Décédé le 14/12/1891 à Thio (98).

Professions : Manoeuvre.

¹ Note Générale : condamné aux travaux forcés de Nouvelle Calédonie en 1870 Arrivé sur le Virginie le 24 Octobre 1872
Matricule 3669 / 1875

922. **WEYCKMANS** Joseph Antoine Charles,

Fils de **WEYCKMANS** Charles Louis Gérard

Né le 12/04/1853 à Saint-Denis (93).

et de **TAKE** Adèle

Née en 1860.

Il est né le 06/11/1878 à Païta (98).

Décédé le 14/10/1902 à Thio (98).

923. **WILLEMOT** Albert,

Fils de **WILLEMOT** Jean-Baptiste Louis

Né en 1830.

et de **HERMEZ** Elisa Joséphine

Née en 1835.

Il naît à Lille (59) le 06/06/1867.

Décédé le 27/05/1919 à Thio (98).

Marié le 03/03/1894 à Nouméa (98), avec **CASSOU** Marie Nathalie

Elle naît à Canala (98) le 18/08/1878.

Décédée le 19/08/1938 à Nouville 98 Nouvelle calédonie.

7 enfants sont nés de cette union :

o **WILLEMOT** Germaine Albertine

Née le 31/05/1895 à Nouméa (98).

Mariée le 13/05/1911 à Nouméa (98) avec **DUPRÉ** Adrien Emile.

Décédée en 1942 à Australie.

o **WILLEMOT** Andrée Marie Louise

Née le 03/06/1896 à Nouméa (98).

o **WILLEMOT** Madeleine

Née le 23/01/1898 à Nouméa (98).

Mariée le 11/02/1915 à Nouméa (98) avec **PÈNE** Raoul Jean Joseph.

Décédée en 1948 à Nouméa (98).

o **WILLEMOT** Marthe Simone

Née le 15/06/1899 à Nouméa (98).

Mariée le 14/06/1918 à Port Vila - Nelles Hébrides avec **GUBBAY** Abdallah David.

Décédée le 02/09/1984 à Sydney (Australie).

o **WILLEMOT** Lucienne Paule

Née le 30/12/1901 à Nouméa (98).

o **WILLEMOT** Gilbertesuzanne Nathalie

Né le 17/07/1903 à Nouméa (98).

Marié le 01/12/1926 à Nouméa (98) avec **GUÉPY** Léopold Joseph Louis.

o **WILLEMOT** Raymond Jean Albert

Etat des personnes étant Nées où Mariées où décédées où concessionnaires
dans la commune de Thio

Né le 07/07/1910 à Nouméa (98).
Marié le 17/03/1976 avec **YANAI** Elise.
Décédé le 23/12/1981 à Nouméa (98).

7 Enfants

- WILLEMOT Germaine Albertine (° 1895 + 1942)
- WILLEMOT Andrée Marie Louise (° 1896)
- WILLEMOT Madeleine (° 1898 + 1948)
- WILLEMOT Marthe Simone (° 1899 + 1984)
- WILLEMOT Lucienne Paule (° 1901)
- WILLEMOT Gilbertesuzanne Nathalie (° 1903)
- WILLEMOT Raymond Jean Albert (° 1910 + 1981)

924. **WOLLENWEBER** Adolphe,

Il naît le 21/03/1850 à Strasbourg (67).
Décédé le 13/11/1917 à Ponérihouen (98).
Professions : Colon.

Marié à Thio (98), avec **GADO** - 282 -
Elle naît à Houaïlou (98).
Professions : Femme indigène.

1 enfant est né de cette union :

o **WOLLENWEBER** Ferdinand René - 925 -

Enfant

- WOLLENWEBER Ferdinand René - 925 - (° 1891)

925. **WOLLENWEBER** Ferdinand René,

Fils de **WOLLENWEBER** Adolphe - 924 -, Colon
Né le 21/03/1850 à Strasbourg (67).
Décédé le 13/11/1917 à Ponérihouen (98).
et de **GADO** - 282 -, Femme indigène
Née à Houaïlou (98).
Il naît le 30/05/1891 à Thio (98).

Y

926. **YAMADA** Kaitchi¹,

Elle voit le jour à Hiroshima (Japon) .
Décédé en 1901 à Thio (98).

¹ Note Générale : Embarqué pour la Nouvelle Calédonie sur le KASUGA-Marû en mai 1900

927. **YAMAGUSHI** Kyutaro¹,

Elle voit le jour à Kumamoto (Japon) .
Décédé en 1936 à Thio (98).

¹ Note Générale : Embarqué pour la Nouvelle Calédonie sur le hikosan-Marû en 1914

Etat des personnes étant Nées où Mariées où décédées où concessionnaires
dans la commune de Thio

928. **YAMAMOTO** Genzakou¹,

Elle est née en 1880 à Toyama (Japon).
Décédé le 18/01/1909 à Thio (98).

¹ Note Générale : Embarqué vers la Calédonie sur le POWHATAN en 1905

929. **YAMAMOTO** Niichi¹,

Elle voit le jour en 1879 à Hiroshima (Japon).
Décédé le 14/12/1903 à Thio (98).

¹ Note Générale : Embarqué pour la Nouvelle Calédonie sur le KASUGA-Marû en mai 1900

930. **YAMAMOTO** Teruji¹,

Elle est née à Hiroshima (Japon) .
Décédé en 1903 à Thio (98).

¹ Note Générale : Embarque vers la Calédonie sur le FUTAMI-MARU en JUIN 1900

931. **YAMAMURO** Kumazo¹,

Elle est née à Okinawa (Japon) .
Décédé en 1911 à Thio (98).

¹ Note Générale : Embarque vers la Calédonie sur le KOTOHIRA MARU en 1910

932. **YAMANAGA** Yoneichi,

Décédé le 17/01/1922 à Thio (98).

933. **YAMAOKA** Tovakitchi¹,

Elle est née à Fukuoka (Japon) .
Décédé en 1901 à Thio (98).

¹ Note Générale : Embarqué vers la Calédonie sur le SHINANO-MARU en septembre 1900

934. **YAMAOKU** Shionitchi¹,

Elle est née à Hiroshima (Japon).
Décédé en 1906 à Thio (98).

¹ Note Générale : Embarqué vers la Calédonie sur le SHINANO-MARU en septembre 1900

935. **YAMASHITA** Fusao¹,

Elle naît à Hiroshima (Japon).
Décédé en 1915 à Thio (98).

Etat des personnes étant Nées où Mariées où décédées où concessionnaires
dans la commune de Thio

¹ Note Générale : Partit pour la Nouvelle Calédonie sur le hikosan-Maru en 1914

936. **YAMASHITA Tokoutaro** ¹,

Elle voit le jour à Fukuoka (Japon).
Décédé en 1902 à Thio (98).

¹ Note Générale : Embarqué pour la Nouvelle Calédonie sur le HIROSHIMA-MarU en 1892

937. **YAMASHITA Yoshimatsa** ¹,

Elle voit le jour à Kumamoto (Japon).
Décédé le 05/03/1893 à Thio (98).

¹ Note Générale : Embarqué vers la Calédonie sur le HIROSHIMA-MARU en 1892
Mort étouffé suite à l'effondrement de son logement sur le site minier de Thio lors du cyclone du 5 mars 1893

938. **YAMATA Tonuemon** ¹,

Elle est née à Okinawa (Japon).
Décédé en 1914 à Thio (98).

¹ Note Générale : Embarque vers la Calédonie sur le KOTOHIRA MARU en 1910

939. **YANO Momotaro** ¹,

Elle naît à Fukuoka (Japon).
Décédé en 1901 à Thio (98).

¹ Note Générale : Embarqué vers la Calédonie sur le SHINANO-MARU en septembre 1900

940. **YASOUE Nakakitchi** ¹,

Elle naît à Gifu (Japon).
Décédé en 1903 à Thio (98).

¹ Note Générale : Embarqué vers la Calédonie sur le YAHATA-MARU en 1901

941. **YASUYE Kowatchi** ¹,

Elle voit le jour à Gifu (Japon).
Décédé en 1901 à Thio (98).

¹ Note Générale : Embarqué vers la Calédonie sur le YAHATA-MARU en Janvier 1901

942. **YOMIYA MASURO** ¹,

Elle naît à Kumamoto (Japon).
Décédé en 1893 à Thio (98).

¹ Note Générale : Embarqué pour la Nouvelle Calédonie sur le HIROSHIMA-MarU en 1892

Etat des personnes étant Nées où Mariées où décédées où concessionnaires
dans la commune de Thio

943. **YONEMOURA** Yaitchi ¹,

Elle voit le jour à Kumamoto (Japon) .

Décédé en 1902 à Thio (98).

¹ Note Générale : Embarqué vers la Calédonie sur le SHINANO-MARU en septembre 1900

944. **YOSHIDA** Sanjiro ¹,

Elle voit le jour à Kumamoto (Japon).

Décédé en 1903 à Thio (98).

¹ Note Générale : Embarqué vers la Calédonie sur le SHINANO-MARU en septembre 1900

945. **YOSHIDA** Shitiro ¹,

Elle naît à Kumamoto (Japon).

Décédé en 1892 à Thio (98).

¹ Note Générale : Embarqué vers la Calédonie sur le HIROSHIMA-MARU en 1892

946. **YOSHIOKA** ,

Décédé le 09/07/1921 à Thio (98).

947. **YUKI** Stejiro ¹,

Il naît à Toyama (Japon) .

Décédé en 1913 à Thio (98).

¹ Note Générale : Embarque vers la Calédonie sur le KOTOHIRA MARU en 1910

Etat des personnes étant Nées où Mariées où décédées où concessionnaires
dans la commune de Thio

Index des personnes présentes sur le livret
Les numéros correspondent aux fiches où les personnes sont citées
Le numéro en gras correspond à la fiche principale de la personne

?

- 66
Charlotte - 492

A

ABDALLAH BEN AMAR Zora Antoinette (1918-) - 692
ADAM Raymond Serge - 865
ADIAT Charles (1843-1889) - **1**
ADRIEN Eugène Cléophas (1835-) - 2
ADRIEN Mathilde Léonie (1861-) - **2**
ADVISSE DESRUISSEAU Albert Eugène (1864-1902) - **3**
ADVISSE DESRUISSEAU Emile Eugène (1835-1925) - 3
AGEZ Franceline (1952-) - **4**
AGEZ Gérard (1959-) - **5**
AGEZ Jean Pierre (1956-) - **6**
AGEZ Michel (1963-) - 7
AGEZ Paul Roger (1923-) - 4 - 5 - 6 - 7
AHMED OULD MOHAMED ES SEGHIR (-1904) - **8**
AILLAUD Alexandre (1856-1878) - 58
AILLAUD Charles (1860-1878) - 58
AILLAUD Charles Alexandre (1827-1917) - 58
AILLAUD Henri Albert (1869-1945) - 58
AILLAUD Jules Alexandre (1870-1870) - 58
AILLAUD Marguerite Berthe (1868-1869) - 58
AKAMA Tasaburo (-1916) - **9**
ALAO Indigène (1870-1922) - **10**
ALBANI Louis (1898-1943) - 246
ALBANI Raymonde Isabelle Marie (1935-) - 263
ALI BEN YAHIA (1843-1888) - **11**
ALIZART Marie Marguerite Palmyre (1836-1904) - 3
ALLAIS Euphasie Désirée (1846-1884) - **12**
ALLEMANT Alexis Pierre - 851
AMACQUE Amélie Thérèse Louise (1877-1955) - 138
AMAT Alexandrine Berthe (1881-1962) - 533
AMEIL-COUDERT François (1832-1888) - 62
AMOUR Claude Albert (1844-1889) - **13**
AMOURA Luc (1918-1950) - **14**
ANDO Seimatsu (-1901) - **15**
ANDRAU Joseph Marius (1853-1900) - **16**
ANDRÉ Roland - 69
ANDRÉA Edouard Emile (1893-1961) - **17** - 426
ANDRÉA François Pierre (1855-1935) - 17
ANGER Auguste Paul (1855-1941) - 18
ANGER Léontine Françoise (1899-1984) - **18**
ARESKI Alina Mohamed (1912-2001) - 246
ARESKI El Hamoussine (1906-) - 246
ARESKI Fatima (1908-) - 246
ARESKI Mohamed Hassen (1904-1988) - 246
ARESKI ou ADOUR Adouda (1902-1984) - 246

Etat des personnes étant Nées où Mariées où décédées où concessionnaires
dans la commune de Thio

ARHANEGOITY Jeanne (1925-2001) - 536
ARIGUINOU (1854-) - 56
ARNAULT Napoléon Eugène (1849-) - 52
ARNOULD Edgar Joseph (1898-1977) - 915
ARNOULD Jules Francois (1846-1912) - 19
ARNOULD Julie Félicité (1872-1945) - **19** - 331 - 334 - 335
ARRIGHI Jean Baptiste (1883-1959) - 20 - 751
ARRIGHI Marc Fidèle (1909-1909) - 751
ARRIGHI Marguerite Marie (1911-) - **20** - 751
ARSAPIN Paulette (1925-) - 543
ASSAO Léontine (1906-) - 911
ASTOUL François (-1921) - **21**
ATKINSON James Jaspar (1846-1899) - 22 - 786
ATKINSON Jasper André (1895-1985) - **22** - 796
AUATA Fano - 215
AUBÉ Eugène (1885-) - 282
AUBÉ Narcisse Appolinaire (1847-) - 282
AUCRAYET Marguerite (1855-1916) - **23**
AUDIAT Marie Anne (1871-1945) - 74
AUFRAY Yann - 394
AUGÉ Michèle (1942-) - 257
AUGIAS Claude Jean Marc - 190
AUROYER Marie (1820-) - 176
AUSTIN Adolphe (1868-1934) - 654
AVELOT Blanche Gabrielle (1908-1986) - 659 - 660 - 661 - 662
AWANE Tsurukichi (-1908) - **24**
AYATO Mayiro (1909-1909) - **25**

B

BABO Alexandre Jules (1836-1888) - 26 - 27
BABO Georges Alexandre (1885-1940) - 228
BABO Germaine Yvonne Louise (1908-1995) - 720
BABO Jeanne René (1878-1897) - **26**
BABO Maria Anna Félicia (1866-1904) - **27** - 189
BABO Raoul Pierre Maurice (1887-1934) - 790
BACHIR OU SGHIR OU SAÏD (1839-1906) - **28**
BACINO Pierre Emile (1897-1991) - 50
BAI - 178
BAINEO Nella Morindie (1919-) - 365
BAKER Julia Mary (1851-1899) - 509
BALCON Jean (1817-) - 29
BALCON Marie Gabrielle (1851-1885) - **29**
BALLY Charles (1888-1981) - 210
BALLY Renée - 210
BANCROFT Lorna Béatrice (1910-) - 346
BARANSIGNIO John (1885-1932) - 586
BARAT Emilie Héloïse (1860-1947) - 646 - 647
BARBOU Bernard (1954-) - **30**
BARBOU Felix (1930-1989) - 30
BARBOU Hilaire (1901-1901) - 718
BARBOU Louise (1919-) - 718
BARBOU Lucien (1907-1972) - 718
BARDIN Emile - 903
BARDIN Irène - 334
BARDIN Théodore (-1925) - **31**
BARRE Louise Fanny (1829-) - 148
BARRETTEAU Jeanne Eugénie (1923-) - 329
BARTHÉLÉMY Guy - 221
BARTHÉLÉMY Guy Marie Emmanuel (1944-) - 221
BARTHÉLÉMY Lyliane Gabrielle Maria (1942-) - 221

Etat des personnes étant Nées où Mariées où décédées où concessionnaires
dans la commune de Thio

BARTHELEMY Marcel René Charles (1911-) - 166
BARTHÉLÉMY Maryse Evelyne Emmanuelle (1942-1942) - 221
BARTHÉLÉMY Paul Louis (1889-1929) - 474
BARTHELEMY Paule Claire Jeanne (1913-) - 474
BARTHÉLÉMY Rolland Alexandre Dit Robert (1916-1982) - 221
BASCOU Andrée Elisabeth Marie Eugénie (1921-) - 39
BASQUIN Marie Claude (1963-) - 745
BAVARD Jules Rémond (1890-) - 237
BAYLEY Vincent Dit Chraly (1916-1993) - 152
BEAUDIS - 719 - 891
BEAUDOIN Céline Jeanne (1886-1929) - **32**
BEAUDOIN Francois Ferdinand (1843-1903) - 32
BEAUDOIN Marie (1872-1955) - 260
BEAUJEU Madeleine (1902-) - 216 - 220
BEAUMONT André Marie Camille (1959-) - 33 - 94
BEAUMONT camille René (1925-2014) - **33** - 94
BEAUMONT Claude Marie Robert (1955-) - 33 - 94
BEAUMONT Eliane Marie Berthe (1958-) - 33 - 94
BEAUMONT Marcel (1902-1989) - 403
BEAUMONT Théodore Eugène (1883-1965) - 33
BEAUREGARD Berthe Aimée (1860-1944) - 665
BECK Minnie Martia (1852-1921) - 314
BEGAUD Raymond Maurice Paul (1911-1992) - 501 - 902
BÈGUE Marie Uranie (1845-1921) - 720
BELBART Octavie (1867-) - 148
BELEMMAIN Joseph Dit BELLEMAIN (1855-1920) - **34** - 479
BÉLÉOUVOUDI Antonia - 218 - 752
BELLEFONTAINE Berthe Victorine (1881-1922) - 49 - 50
BELLIER Donia - 36
BELLIER Francois Salvator (1885-1955) - 35 - 36
BELLIER Maryse (1941-) - **35**
BELLIER Théophile Joseph (1916-1982) - **36**
BÉNASSE Angélique Claudine (1832-) - 319
BÉNÉBIG Irène Mauricette - 76
BENJOUX Suzanne Catherine (1851-1918) - 452
BEN MOHAMED BEN ALI ABDESSELEM Cherifa - 338
BENOIT Louise Marie (1883-) - 574
BENOIT MARIE Elisabeth Louise (1876-) - 666
BÉRANGER Marie Ambroisine Obéline (1865-1930) - 40
BERARDI Suzanne Blanche - 863
BÉRAUD André (1843-1899) - **37**
BERGER Claude - 226 - 502
BERGER Valentine (1891-1934) - **38** - 128 - 129 - 131
BERGÈS-CASAMAYOR Adelaide (1927-2005) - 100 - 141 - 142 - 144
BERGÈS-CASAMAYOR Paul Clément (1893-) - 100
BERNANOS Henri Dit Titi (1908-1972) - 248 - 567
BERNARD André Marie Jules (1906-2004) - 39
BERNARD Colette (1900-) - 815 - 816 - 817 - 818 - 819 - 820 - 821 - 822 - 823 - 824 - 825
BERNARD Jules Désiré Etienne (1869-1922) - **39**
BERNARD Juliette Clarisse (1904-1994) - 39
BERNARD Suzanne (1830-1892) - 80
BERNAVILLE Henri Dit Gueu Gueu (1900-) - 178
BERNAVILLE Henriette (1904-1952) - 178
BERNAVILLE Louis Francois (1854-1935) - 178
BERNAVILLE Louis Gérard (1902-) - 178
BERNAVILLE Louise Olympe (1899-) - 178
BERNIER Camille Richard (1885-1954) - 751
BERNIER Emile Victor Antoine (1859-1955) - 40
BERNIER Jeanne Marie (1884-) - 151 - 152 - 153 - 154 - 155 - 156
BERNIER Lucien Jean Claude (1913-) - 751
BERNIER René (1911-1995) - 751
BERNIER Zéphyr Félix (1897-1958) - **40**

Etat des personnes étant Nées où Mariées où décédées où concessionnaires
dans la commune de Thio

BERNUT Marie Louise - 537
BERTON Hélène (1946-) - 146
BESNARD Héloïse Catherine (1871-1905) - 287
BESNARD Julie Eugène (1834-1903) - 236
BESSE Joseph (1882-1883) - **41**
BESSE Joseph Louis (1849-) - 41
BESSOUT Jeanne (1853-1906) - 727 - 728
BETFORT Marthe Pauline Julia (1894-1979) - 785
BEYNEY Marc Gustave (1908-1983) - 681 - 683
BÉZARD Julien Jacques (1840-1902) - **42**
BÉZIADE Dominique (1846-1914) - **43**
BEZIARD André (1929-) - 915
BEZIARD Ariane (1931-) - 915
BEZIARD Henri (1879-1934) - 44
BEZIARD Jeannine - 915
BEZIARD Michel - 915
BEZIARD Paul Eugène Léon (1903-) - **44** - 915
BEZIARD Yvette Marguerite - 44 - 915
BIDIANE Marguerite (1877-) - 101 - 102
BIERGE Pauline Albertine (1914-) - 679
BIGOU Alexandrine (1892-1954) - **45**
BIGOU Madeleine Rose (1874-) - 45
BIGOU Micel (1946-) - **46** - 791
BIGOU Prosper Marie (1853-1900) - 45
BILLET Roselyne - 221
BILLIER Roselyne - 221
BILLOTTE Louis Joseph (1835-1893) - **47**
BIRET Robert - 99
BIZET Jocelyne - 218 - 752
BLAIZE Marie Auguste Adrien (1837-1906) - 467
BLANQUET Eugène (1864-1926) - 162
BLOC Lina - 663
BLOC Raymond - 865
BLOCHET Louis Jules (1834-1891) - **48**
BLUM Frédéric André Henry Raymond (1905-1924) - **49**
BLUM Gilberte Raymonde Camille (1907-1982) - **50**
BLUM Pierre Frédéric (1876-1934) - 49 - 50
BLUM René (1908-1953) - 172
BOCQUET Simone - 719 - 891
BOCQUET Yves - 391
BOGEY Lionel - 615
BOISSERY Alphonsine Eulalie Julienne (1899-1989) - 310 - 311
BOISSERY Louis Jules (1860-1942) - 236
BOISSERY Odile (1923-2010) - 528
BOIZAT André - 214
BOMPARD Jeanne Émélie - 184
BON Edouard Victor Gustave (1900-1950) - 674 - 878
BON Jules Fernand (1896-1988) - **51**
BON Jules Victor (1862-1933) - 51 - 449
BON Marguerite Germaine (1902-1969) - 692
BONAL Catherine Emma (1854-1904) - **52**
BONE Elisabeth - 53
BONE James Daniel (1883-) - **53**
BONE Robert James (1912-) - 53
BONNACE Roger Antonin (1911-1973) - **54**
BONNARDOT Adrien Julien (1878-) - 654
BONNISSENT Marthe (1870-1957) - 104
BONNOUVRIER Henriette (1855-) - 101
BORDIER Pauline Emilie (1872-1903) - 827
BORNET Félix André (1883-1949) - **55** - 323
BORNET Jean (1834-1885) - 55 - 323
BORNET Jean Baptiste Marie Alexis (1879-1940) - 323

Etat des personnes étant Nées où Mariées où décédées où concessionnaires
dans la commune de Thio

BORNET Louise Mélanie (1877-1979) - 323
BORNET Marie Antoinette Eugène (1876-) - 323
BORNET BOURNET Gratiem (1875-1876) - 323
BOSSARON Victor Pierre Gilbert (1902-1965) - 112
BOTTARI Jeanne (1872-) - 881
BOTTARI Pierre (1834-1901) - 56
BOTTARI Pierre André (1876-1903) - **56**
BOUACOU Adèle - 811
BOUBÉE Jean Jacques (1847-1885) - **57**
BOUCAUD Marie Louise (1820-1874) - 449
BOUCHER Henri Thomas Marc (1863-1945) - 162
BOUCHET Anne (1837-1893) - **58**
BOUDOT Albert Joseph Xavier Marcel (1905-1933) - 59 - 60 - 61 - 115 - 334
BOUDOT Jean (1932-) - 334
BOUDOT Raymond (1930-2002) - 334
BOUDOT Simone (1923-) - **59** - 156 - 334
BOUDOT Xavier (1924-2001) - **60** - 89 - 334
BOUDOT Xavier Lamothe (1868-1912) - **61** - 115
BOUISSON Pascale Léocadie (1850-1897) - **62**
BOULANGER Daniele (1941-) - 146
BOULET Anne Catherine (1893-1971) - 67
BOULET Bernard (1966-) - 64
BOULET François (1942-) - 66
BOULET Françoise (1968-) - 64
BOULET Jean (1935-1984) - 66
BOULET Justin Paul (1851-1889) - **63**
BOULET Louis Marie Martial (1936-2011) - **64** - 66
BOULET Marcel (1939-) - 66
BOULET Marie Thérèse Anne Madeleine (1937-2008) - **65** - 66 - 86
BOULET Maurice Ernest Prosper (1894-1946) - 64 - 65 - **66** - 67 - 701
BOULET Octavien Joseph Dit Le Tavien (1858-1931) - 66 - **67**
BOUQUET Marie Florence (1871-1945) - 750
BOUREPAUX Fanny Magdeleine - 249
BOURGADE Roger (1917-1993) - 482
BOUSCASSE Berthe Marie (1884-1966) - 157 - 866
BOUSSIRON Pierre Dit Marcelin (1841-1892) - **68**
BOUTEILLER (1936-) - 828
BOUTEILLER Alain Henri (1936-1936) - 192
BOUTEILLER André (1908-1967) - 192
BOUTEILLER André Francis Dit Baby (1935-) - 192
BOUTEILLER Léa Irène Amélie (1924-) - **69**
BOUTEILLER Marthe Julie Marguerite (1921-1926) - **70**
BOUTEILLER Mélanie Marthe Valentine (1893-1977) - 187 - 657
BOUTEILLER René Auguste (1894-1989) - 19 - 69 - 70
BOUTEILLER Sylvain (1927-1992) - 192
BOUTIN Alain - 69
BOUTIN Alain (1945-) - 69
BOUTIN Manuela (1956-) - 69
BOUTIN Michel (1949-) - 69
BOUTIN Mickaella (1953-) - 69
BOUTIN Nicole (1947-) - 69
BOUTIN Poetro (1954-) - 69
BOUTIN Violetta (1950-) - 69
BOUVIER Jean Baptiste (1846-) - 73
BOUVIER Maurice (1898-1954) - **71**
BOUVIER Pierre Jacques (-1924) - **72**
BOUVIER Pierre Joseph Eugène (1886-1924) - **73**
BOUYÉ - 719 - 891
BOUYÉ Boniface Joseph Lucien (1878-1956) - 105
BOUYÉ Clotilde Emilie (1895-1976) - 74
BOUYÉ Edouard Emmanuel (1906-1942) - 74
BOUYÉ Eugène Rémy (1903-1903) - 74

Etat des personnes étant Nées où Mariées où décédées où concessionnaires
dans la commune de Thio

BOUYÉ Frédéric Francois (1893-) - 74
BOUYÉ Hubert (1932-) - 664
BOUYÉ Louis André (1840-1902) - 74
BOUYÉ Louis André (1859-1936) - **74**
BOUYÉ Louis Ernest (1898-1975) - 74
BOUYÉ Louise Léontine Eugénie (1896-1987) - 222
BOUYÉ Marie Emilie Dite Amélie (1862-1941) - 317 - 319
BOUYE Paul Felicien (1900-1956) - **75** - 76 - 78
BOUYE Paul Félix Yvon (1945-) - 75 - **76**
BOUYE Raymond (1934-) - **77**
BOUYÉ René André (1901-1974) - 74
BOUYÈ Stéphane Félix (1872-1925) - 75 - 79 - 786
BOUYE Yvon Paul Léon (1938-1967) - 75 - **78**
BOUYER Gratiennne - 819
BOUYER Marie Émilie Dite Amélie (1862-1941) - 219
BOUYER Robert Edouard Felix - 820
BOYER Albert Felix (1902-1993) - **79** - 167
BOYER Eugénie (1866-1941) - 112
BOYER Jean Pierre Dit Biscamon (1819-1907) - 80
BOYER Léon (1859-1892) - **80**
BRAY Yvonne Claire (1919-1976) - 97
BRÉELLE Emile Joseph (1848-1892) - **81**
BRESSLER Adrien Joseph Georges (1900-1970) - 112
BRESSLER Hippolyte Joannes (1898-1960) - 112
BRESSLER Madeleine Paulette (1905-1997) - 670
BRETON Auguste Augustin (1855-1915) - 83
BRETON Gratiennne - 69
BRETON Louis Joseph (-1929) - **82**
BRETON Paul Auguste (1886-1888) - **83**
BRIGAULT Paul (1848-1884) - **84**
BRINON Bernadette - 219 - 443
BRINON Germaine Lucienne (1913-2011) - 664
BROUNOU Nadia Émelie Louise (1945-) - 252
BRUN Yannick - 121
BRUYÈRE Philippe - 653
BUFFET Marie Amélie Françoise (1872-) - 753
BUFNOIR Rose Angèle (1895-) - 104
BUISSÈDE Auguste (1841-1902) - **85**
BUISSON Joseph (1897-1968) - 794
BULL Daniel Henri Gérald (1929-2004) - 65 - **86**
BULL Georges Henri William (1887-1965) - **87** - 746
BULL Géraldine (1925-) - **88** - 544
BULL Joseph (1859-1933) - 87
BULTEZ Marie Dite BULIEZ (1847-1868) - 324
BURCK Aimée Renée (1928-) - 60 - **89** - 328
BURCK André Robert (1912-1991) - **90** - 328
BURCK Auguste Eugène (1919-) - 328
BURCK Hélène Lucienne (1933-) - **91** - 328 - 464
BURCK Jeanne Germaine (1914-1972) - **92** - 328 - 741
BURCK Juliette Léontine (1917-1994) - **93** - 154 - 328
BURCK Michèle Anne (1936-1988) - 33 - **94** - 328
BURCK Raymond Armand (1929-) - **95** - 328
BURCK Raymonde Gilberte (1925-1926) - **96** - 328
BURCK Robert (1878-1940) - 89 - 90 - 91 - 92 - 93 - 94 - 95 - 96 - 97 - 98 - 326 - 328
BURCK Robert Georges (1923-1976) - **97** - 328
BURCK Suzanne Anne (1920-2008) - **98** - 328
BURGES Georges - 225

C

CACOT Cécile Catherine (1856-1896) - 170

Etat des personnes étant Nées où Mariées où décédées où concessionnaires
dans la commune de Thio

CADDOUX Célestin (1840-1898) - 488
CAGNON Francois Félix (1872-1938) - 99 - 100
CAGNON Marcelle Elise (1904-1985) - **99**
CAGNON Suzanne Joséphine (1906-2004) - **100**
CAILLEAU - 101 - 331
CAILLEAU Emile Adolphe (1873-1953) - **101** - 102 - 331
CAILLEAU Louis (1850-) - 101
CAILLEAU Louis (1907-1963) - 101 - **102**
CALICOT BOUNAHOUÉ Marie Louise (1870-1896) - 884
CAMALET Angèle Fernande (1875-1957) - 51 - 449
CAMALET Lucie Pauline (1879-) - 449
CAMALET Marguerite Cécile (1877-1904) - 449
CAMALET Marius Gabriel (1848-1894) - 449
CANEL Rose (1927-) - 254
CAPARIN Juliette (1884-1963) - 124 - 125 - 126 - 127
CAPETA Méline Chapemoin (1865-) - 254
CARADEC Marie Perrine (1828-1902) - 467
CARBONNEL Eugénie Anne Pauline (1860-1941) - **103** - 301 - 303 - 304 - 305 - 306
CARDOT Adolphine Georgette (1900-) - 104
CARDOT Alexandre Constant (1899-1972) - 104
CARDOT Amandine Dite Mandine (1923-) - 720
CARDOT Charles Adolphe (1847-1901) - **104**
CARDOT Constant Alexandre (1894-1895) - 104
CARDOT Eugène Armand (1890-1937) - 104
CARDOT Georges Alexandre Joseph (1926-) - 190
CARDOT Georges Gustave (1887-1965) - 104
CARIOU Marie Michèle (1850-) - 484
CARLOD Paule Odette (1924-) - 625 - 646
CARNICELLI Anna (1899-) - 505
CARPIN Kalima (1877-1939) - 586
CARRÉ Corinne - 142
CARRIOU Michel (1950-2004) - 865
le CARROUR Cécile (1902-) - 74
de CASABIANCA Odette Lise Félicia (1924-2012) - 131
CASSOU Auguste Jean-Louis (1875-1922) - 790
CASSOU Brigitte Françoise (1883-1884) - 790
CASSOU Elisabeth Françoise Dite Augustine (1871-1872) - 790
CASSOU Jean-Louis (1844-1908) - 105 - 790
CASSOU Louis Marie Alexandre (1873-1873) - 790
CASSOU Marie Nathalie (1878-1938) - 790 - 923
CASSOU Marie-Louise Elise (1885-1979) - **105** - 790
CASSOU Mathe Yvonne Théodorine (1881-1914) - 228 - 229 - 230 - 502 - 790
CASSOU Théodore Jean (1887-1925) - 790
CATHERINE Grégoire Fulgence (1856-1904) - **106**
CATTEAU Céline Caroline (1860-1913) - **107**
CATTEAU Philomène Joséphe (1860-1913) - **108**
CAUNES Albert Emile - 505
CAUNES Alberte Berthe Blanche (1883-1923) - 505
CAUNES Bernard (1843-1905) - 505
CAUNES Berthe Alberte Maria Louise (1886-1974) - 505
CAUNES Charles Fernand Santiago Louis (1884-1947) - 505
CAUNES Marie (1889-) - 505
CAZEAUX Camille Rose Aurélienne (1930-) - **109** - 391 - 392 - 393 - 394
CECCALDI Vincent Louis Dit SALICETTI SICARDI CHACALDI (1846-1904) - **110**
CÉMA marc - 19
CERRO Félix (1851-1892) - **111**
CHABAU Laurent Hospice Dit CHABAUD (1829-1919) - 112
CHABAUD Alice (1914-2015) - 112
CHABAUD Andréa Lucie (1907-) - 112
CHABAUD Camille Andrée (1918-) - 112
CHABAUD Laurent Eugène Lucien (1886-1955) - **112**
CHABAUD Laurent Gaston (1909-) - 112

Etat des personnes étant Nées où Mariées où décédées où concessionnaires
dans la commune de Thio

CHABAUD Louis Eugène Lucien (1906-1979) - 112
CHABROUD Etienne (1832-1890) - **113**
CHAILLOU Céline Bérénice (1837-1889) - 763
CHALANDON Francine (1886-1942) - 104
CHALANDON Yvonne - 18
CHAMOUILLE Antoine (1911-1985) - 596
CHAMPEAUX Joseph Léopold (1845-1890) - **114**
CHAMPION Julienne (1885-1974) - 61 - **115**
CHAMPION Venant (1840-1932) - 115
CHANTEREAU Gustave (1929-2005) - 116 - 117
CHANTEREAU Roselyne Julie (1961-) - **116**
CHANTEREAU Viviane (1963-) - **117**
CHANTREUX Henri Léon Auguste (1902-1902) - **118**
CHANTREUX Jean-Jacques - 538
CHANTREUX Jules Henri Joseph (1878-1920) - 118
CHAPUIS Julien Basile (1882-1934) - 654
CHAPUT Blanche (1887-1895) - **119**
CHAPUT Charles (1857-) - 119 - 120 - 121 - 122
CHAPUT Charles Jules (1890-1895) - **120**
CHAPUT Joséphine Françoise (1888-1969) - **121** - 784
CHAPUT Marie Julie (1892-1893) - **122**
CHARDON Jean Antoine Marcel (1908-) - 474
CHARDRON Edouard François (1854-1900) - **123**
CHARPENTIER Alphonsine Anastase (1835-1870) - 854
CHARPENTIER Charles Auguste (1880-1880) - 909
CHARPENTIER Jeanne Marie (1899-1990) - **124** - 125 - 399
CHARPENTIER Jules Valentin André (1875-1947) - 124 - **125** - 126 - 127 - 909
CHARPENTIER Julie Clotilde (1912-1993) - 125 - **126** - 689 - 690
CHARPENTIER Julien Augustin (1895-) - 314
CHARPENTIER Pierre Jean Valentin (1903-1942) - 125 - **127** - 597
CHARPENTIER Pierre Paul (1841-1889) - 125 - 909
CHARPIOT André (1920-2007) - 38 - **128**
CHARPIOT Ernest Eugène (1910-1989) - 38 - **129**
CHARPIOT Eugène Alexandre (1883-) - 38 - 128 - 129 - 131
CHARPIOT Roger Auguste (1912-) - **130**
CHARPIOT Roger Auguste (1912-) - 38 - **131**
CHASLES Jules Parfait (1844-1899) - **132**
CHATENAY Edmond Pierre Dit Bébé (1911-1985) - 340
CHATENAY Mathilde Henriette Claudine Hélène (1908-) - 692
CHATET Claire Josephe (1824-1869) - 275
CHAUTARD Edouard (1875-1946) - 133
CHAUTARD Edouard Dit Lolo (1909-2001) - **133** - 172
CHAUVEAU Anne (1840-1892) - **134** - 203
CHAVENÉ Armand André (1850-1892) - **135**
CHAZAL Denis Auguste (1862-1936) - 136
CHAZAL Elisa Céline Camille (1896-1953) - **136**
CHAZAL Marie Rosalie (1863-1945) - 136
CHAZOT Jean Louis (-1929) - **137**
CHENEVIER Georges (1953-) - 138 - 373
CHENEVIER Georges Jean Charles (1910-1987) - **138** - 140 - 373
CHENEVIER Gérald Marie Jean (1928-1993) - **139**
CHENEVIER Jean Dit Joanny (1859-1936) - 138
CHENEVIER Jozette (1951-) - 138 - 373
CHENEVIER Louis Auguste Dit Loulou (1904-1975) - 139
CHENEVIER Maryse (1949-) - 138 - **140** - 373 - 725
CHENEVIER Micheline (1955-) - 138 - 373
CHERRIER Alexandre (1837-) - 143
CHERRIER Alexandre (1949-2010) - 146
CHERRIER Carmen (1960-) - 141
CHERRIER Eric (1968-) - 142
CHERRIER Fabio (1952-) - 141
CHERRIER Georges (1952-) - 146

Etat des personnes étant Nées où Mariées où décédées où concessionnaires
dans la commune de Thio

CERRIER Jean Edouard (1921-1979) - 100 - **141** - 142 - 143 - 144 - 461
CERRIER Jean Francois (1949-) - 141
CERRIER Jean Francois (1849-2001) - 146
CERRIER Jeanne (1954-) - 146
CERRIER Jocelyne (1948-) - 141 - **142**
CERRIER Josélia (1868-) - 141
CERRIER Juanita (1968-) - 141
CERRIER Lucien Eugène (1906-1971) - 143
CERRIER Manuëla (1950-) - 141
CERRIER Nicolas Alexandre (1868-1941) - 141 - **143** - 145 - 146 - 461
CERRIER Nicole (1947-) - 141 - **144**
CERRIER Odette (1912-1997) - 143 - **145** - 461
CERRIER Philippe (1960-) - 146
CERRIER Raoul Francois (1898-1921) - 143
CERRIER René (1899-1995) - 143
CERRIER Robert (1955-) - 146
CERRIER Robert (1916-1989) - 143 - **146** - 461 - 482
CERRUEL Jean Louis (1841-1911) - **147**
CHEVAL Edouard Thimothée (1847-1911) - **148**
CHEVAL Marie - 248 - 567
CHEVAL Thimothée Louis Benoit (1814-1881) - 148
CHEVAL Thimothée Edouard (1847-1911) - **149**
CHEVALIER Christiane Marie Madeleine (1941-) - 214
CHEVALIER Danielle Josette Yvette (1942-) - 214
CHEVALIER Denise Hélène (1921-2022) - 262
CHEVALIER Hubert (1846-1911) - **150**
CHEVALIER Jean Michel (1940-) - 214
CHEVALIER Jules Alexandre Eugène (1917-) - 214
CHEVALIER Marie Thérèse Josiane (1943-) - 214
CHEVALIER Mauriace Achile Auguste - 729
CHEVRIN Albert Maurice (1916-2004) - **151** - 152
CHEVRIN Bernard - 59 - 156
CHEVRIN Brigitte (1966-) - 660
CHEVRIN Eliane - 59 - 156
CHEVRIN Emile Eugène (1879-1939) - 151 - **152** - 153 - 154 - 155 - 156
CHEVRIN Emiliènne Jeanne Clémentine (1904-1982) - 152
CHEVRIN Fernand (1906-1978) - 152
CHEVRIN Fernande Alice (1912-1913) - 152
CHEVRIN Franck (1962-) - 660
CHEVRIN Fred - 660
CHEVRIN Georges Henri (1914-1991) - 152 - **153**
CHEVRIN Jean Auguste (1908-1989) - 93 - 152 - **154**
CHEVRIN Marguerite Jeanne (1909-1976) - 152 - **155** - 886 - 890 - 892 - 893
CHEVRIN Marie Rose (1905-1978) - 152
CHEVRIN Victor Edmond (1917-2010) - 59 - 152 - **156**
CHOCZYNSKI Joseph Gustave (1918-1978) - 359
CHRISTENSEN Riis - 193 - 665
CHRISTOPHE Jules Ange (1828-) - 157
CHRISTOPHE Mathilde Henriette (1860-1933) - **157** - 867
CITADINI Auguste (1850-1909) - **158**
CITERNE Charles Gabriel (1895-1950) - 159
CITERNE Clodomir Eugène (1850-1909) - **159**
CITERNE Eugene Auguste (1888-1916) - 159
CITERNE Eugène Victor Henri (1885-1888) - 159
CITERNE Gabrielle Victoria (1896-) - 159
CITERNE Judith Antoinette Marie-Louise (1897-1897) - 159
CITERNE Louise Hélène Marie-Jeanne (1890-1970) - 159
CITERNE Victoria Jeanne Eugénie (1884-) - 159
CLAUDE Anne Marie Jacqueline - 190
CLAVEL Antonin (1872-1950) - 160
CLAVEL Honoré Paul (1905-1977) - **160**
CLAVIER Marie Andrée - 317 - 732

Etat des personnes étant Nées où Mariées où décédées où concessionnaires
dans la commune de Thio

CLIS François (1833-1900) - **161**
COL Augustin (1864-1895) - 787 - 864
COLIN Éléonore (1852-1906) - **162**
COLIN Jean (1859-1904) - **163**
COLIN Marie (1835-) - 163
COLLARDEAU Héloïse (1858-1884) - 700
COLLEOC Anne Marie (1867-1894) - 325 - 328
COLLET Julie Marie (1867-1929) - 18
COLLET Marie Antoinette Dite Granie (1868-1931) - 39
COLLEUX Armand - 99
COLOMINA Georges (1937-) - 783
COMBEAUVERT Alphonse Auguste (1909-1990) - **164** - 165 - 251 - 698
COMBEAUVERT Emile Jules Marie (1858-1911) - 164 - **165** - 166 - 167 - 251
COMBEAUVERT Émilie Hélène (1909-1993) - 165 - **166** - 251
COMBEAUVERT Juliette Germaine (1912-2015) - 79 - 165 - **167** - 251
COMPAGNON Celestine (1866-) - 307
CONCINTRY Marie Rosalie (1853-1907) - 28
CONDOYA Antoinette (1911-) - 572
CONFAIS Henri Jules (1851-1889) - **168**
COQ Marguerite Sophie (1883-1939) - 341 - 342
CORBLIN Aimé Zéphirin (1840-1906) - **169**
CORDIER Georges Edouard (1909-1958) - 251 - 360
CORDIER Juliette Mrie Madeleine (1907-) - 121
CORDOZ Pierre Henri - 915
CORMIER Blanche Elise Cécile (1887-1960) - 205 - 206
CORMIER Edouard René Fortuné (1886-1909) - **170**
CORMIER Victor Francois (1848-1894) - 170
CORNAILLE Gustave (1911-) - **171** - 821
CORNAILLE Gustave Ernest (1873-1947) - 171 - 172
CORNAILLE Renée Marie (1914-2003) - 133 - **172**
CORNET Christian Jean Narcisse (1939-) - 190
CORNET Danielle Jeanne (1928-) - 190
CORNET Elie Narcisse (1903-1996) - 190
CORNET Emilie Marie Louise (1894-1979) - 870
CORNET Ernest Raoul (1907-1990) - 173 - 174
CORNET Ginette Marguerite (1929-2014) - 190
CORNET Jacqueline Berthe Hélène (1931-) - 190
CORNET Michel Edouard (1943-) - **173**
CORNET Rolande Irma (1941-) - **174**
CORNIC Prosper Victor (1867-) - 449
CORNU Joséphine Armande Blanche (1844-1882) - **175**
CORRE Jean (1810-) - 176
CORRE Jean Baptiste (1854-1905) - **176** - 909
CORRE Marie Louise - 78
COULON Annick - 652
COULON Marie (1899-) - 195
COULON Marie Aglaé (1922-1998) - 298
COURLEUX Julie Henriette (1852-1892) - **177**
COURTIL Jeanne Gervaise Olympe (1864-1935) - **178** - 198
COURTIL Pierre (1836-1922) - 178
COURTOIS Léandre François Dit Léon (1843-1911) - **179**
COURTOT Cécile Marie-Louise (1911-1987) - 811
COURTOT Henri Maurice (1875-1950) - 181
COURTOT Joseph - 182
COURTOT Louise Cécile Dite Cécile (1866-1926) - 87
COURTOT Lucette Marie Georgiane (1923-) - **180**
COURTOT Marc Victor Pierre (1907-1979) - **181** - 347
COURTOT Paul Léon (1839-1902) - **182**
COURTOT Robert (1908-1976) - 311
COURTOT Suzanne Joséphine Maria (1901-1991) - 288
COUTANT Eugène Irma (1859-1903) - 656
COUTREMANIN Marie Fédora - 712

Etat des personnes étant Nées où Mariées où décédées où concessionnaires
dans la commune de Thio

COUTURIER Guillaume (1846-1890) - **183**
CRAHAY Louise (1858-1917) - 37
CRECHEZ-GASSIAU Suzanne - 751
CRESSELY Jeanne D'Arc (1885-) - 157
CREUGNET Geneviève Ginette (1914-2018) - 720
CRÉVISSIER Georges (1907-1975) - **184** - 251
CREVISSIER Georgiane - 218 - 752
CREVISSIER Lucienne Georgette Céline (1905-1975) - **185** - 251 - 339
CRÉVISSIER Victor Lucien (1876-) - 184 - 185 - 251
CRYAN Thérèse (1852-) - 481
CURE Ernest Henri Albert - 452
CYRODE Auguste (1864-) - 248

D

DALBIAT Eugène Frédéric (1856-1898) - **186**
DALLEAU Florentin (1878-1943) - 787 - 864
DALLEAU Marie Antoinette (1901-) - 459
DALY Ellen Mary - 205
DALY Michèle (1928-) - 470
DAMM Hélène Hedwige - 95
DANIS Hortense (1863-1921) - **187** - 657
DANIS Louis (1825-) - 187
DANRÉE Louis Venant (-1922) - **188**
DANVIN Paul Aristide (-1918) - 27 - **189**
DARBON Jeanne Marcelle (1904-1988) - **190**
DARBON Just Martial - 190
DARNAUD Ernest (-1861) - **191**
DARRAS Guy (1936-) - 745
DARRAS Patrick (1962-) - 745
DARRAS Thierry (1963-) - 745
DARTIAILH Marie Dite Jeanne (1854-) - 246
DAVEREDE Jean Baptiste - 238
DAVID Henri Arthur Célestin (1869-1942) - 192 - 193
DAVID Henriette Marie Victoire (1896-1897) - **192** - 543
DAVID Jeanne Julie Marthe (1894-1949) - **193** - 665
DAVID Mathieu (1838-1881) - **194**
DEANE Albertine - 865
DEBELS Louis Auguste (1882-) - 505
DEBIEN Auguste (1928-) - 195 - 545 - 740
DEBIEN Auguste Ferdinand (1867-1919) - 195
DEBIEN Auguste Jean (1892-1956) - **195**
DEBIEN Jacqueline - 195
DEBIEN Jean - 195
DEBIEN Madeleine - 195
DEBIEN Marguerite - 195
DEBIEN Marie Thérèse - 195
DEBIEN Maxime (-1954) - 195
DEBIEN Noel (1909-2008) - 195
DECAQUERAY Raymond Charles Auguste (1911-) - **196** - 243
DECCIO François Dit Corona (1849-1894) - **197**
DECHAVASSINE Marcel - 865
DECHAVASSINE Muriel - 218 - 752
DEDIEU Patricia - 6
DÉGALISSE Louis Cesar Honoré Albert (1885-) - 178 - **198**
DÉGALISSE Pierre Dominique Anatole (1854-) - 178 - 198
DE GEOFFROY Michel - 221
DE GRELAN Henri - 254
DEHAEN Gérald - 205
DEHAEN Gérald - 205
DELABRE Jean (1837-1887) - **199**

Etat des personnes étant Nées où Mariées où décédées où concessionnaires
dans la commune de Thio

DELATHIÈRE Maurice Joseph - 69
DELBART Octavie Louise Flore (1867-) - 149
DELFRAU Alfred Francois (1884-1885) - 454
DELFRAU Guillaume (1832-1906) - 454
DELIAU Louise Marie (1885-) - 716
DELORME Louis Jules (1842-1893) - **200**
DELOUVIER Henri Frédéric (1865-1906) - 459
DELRIEU Arlette - 652
DEMICHELIS Louis Paul Marc (1861-) - 201 - 202 - 250
DEMICHELIS Louise Célinéthèrese (1908-) - **201** - 250
DEMICHELIS Marc Fernand (1915-1974) - 250
DEMICHELIS Marguerite Georgette Antoinette (1911-) - 250
DEMICHELIS Paul Georges Antoine (1909-) - **202** - 250
DEMORTIÈRE Jean Baptiste Dit DUBUISSON (1836-1900) - 134 - **203**
DEMOTHES Louis (-1937) - **204**
DENIS Eliane Thérèse Colette (1946-) - 823
DENIS Emile Elie Dit Milo (1924-2012) - 823
DENIS Louise Yvonne (1913-) - 204
DENOUEL Marie-Anne (1835-1891) - 497
DEPLANQUE Camelia Elisa Davida (1893-1972) - 654
DEPLANQUE Charlemagne Joseph (1835-1918) - 12
DEPLANQUE Francois (1866-1910) - 12 - 654
DEPLANQUE Henriette (1902-1956) - 452
DEPLANQUE Théophile Gabriel (1894-1950) - 674 - 878
DERRIEN Henri Albert Eugène (1910-1963) - 348
DERUDDER Renée Andrée (1922-) - 36
DESCHAMPS Bernard Gaston Marie (1940-) - 205
DESCHAMPS Charles Emile Michel Dit Charly (1941-) - 205
DESCHAMPS Emile Julien (1879-1947) - 205 - 206
DESCHAMPS Gabriel Julien (1914-1942) - **205**
DESCHAMPS Marie Rose Dite Mimoze - 205
DESCHAMPS Simone Marguerite (1920-) - **206**
DESCOT Joseph (1850-) - 467
DESGEORGES Marguerite (1876-) - 705 - 706
DESIMONI - 207
DESIMONI Angéline Léonie (1906-1991) - 207 - 766
DESIMONI Antoine Antonio (1869-1921) - **207** - 208
DESIMONI Girolamo Désiré (1904-) - 207
DESIMONI Marie-Francoise (1902-) - 207 - 578
DESIMONI Pierre (1908-) - 207
DESIMONI Yvonne Louise (1910-) - 207 - **208**
DESVIGNES Gustave (1913-) - 863
DESVIGNES Henri (1862-) - 863
DESVIGNES Jules (1906-1967) - 863
DEVAUX Aimée Joséphine Sylvie (1854-1892) - **209**
DEVAUX Barthélemie Aimé (1820-) - 209
DEVAUX Lucienne Francesca (1895-1974) - 378
DEVEYT Jeanne Catherine (1867-1931) - **210**
DEVILLERS Jean Charles Alexandre (1915-2001) - **211** - 595
DEVILLERS Marguerite Eva (1886-1971) - 835 - 836
DEVLOO Madeleine Georgette - 102
DIACON Fritz Henri (-1922) - **212**
DIJOU Alice Marie Andrée (1950-) - **213** - 218 - 752
DIJOU Amélie Laurence Maria Dite Loulette (1917-) - **214** - 219 - 443
DIJOU André Léopold (1888-1958) - 218
DIJOU Chantal Marie Thérèse (1952-) - **215** - 218 - 752
DIJOU Dominique Yolande Sylvana (1973-) - 218 - 752
DIJOU Eliane Anna Suzanne (1931-) - 219 - 443
DIJOU Elise Lucienne Marie (1928-) - **216**
DIJOU Georges René (1884-) - 222
DIJOU Ghislaine Raymonde Marie (1959-) - 218 - 752
DIJOU Jacques René Auguste (1951-) - **217** - 218 - 752

Etat des personnes étant Nées où Mariées où décédées où concessionnaires
dans la commune de Thio

DIJOU Joseph Eugène Émile Dit Milo (1898-) - 216 - 220
DIJOU Karine - 217
DIJOU Léopold Hector Eugène (1924-2008) - 213 - 215 - 217 - **218** - 752
DIJOU Louis Laurent Emmanuel (1886-1947) - 214 - **219** - 221 - 443
DIJOU Lucette Elyse Marguerite (1925-) - **220**
DIJOU Madeleine Alice (1923-) - 219 - **221** - 443
DIJOU Marguerite Eugénie Mathilde (1929-) - 219 - 443
DIJOU Maurice Georges Marie (1956-) - 218 - 752
DIJOU Patrick Bernard (1967-) - 218 - 752
DIJOU René Eugène (1840-1904) - 219
DIJOU René Gabriel Dit Kelone (1953-) - 218 - 752
DIJOU Robert Michel (1963-1990) - 218 - 752
DIJOU Roger Eugène Raoul (1927-) - 219 - 443
DIJOU Roger Louis (1925-) - **222**
DIJOU Serge Claude Gabriel (1958-) - 218 - 752
DIJOU Stephanie - 217
DIJOU Sylvie Jeanine Yvette (1965-) - 218 - 752
DIJOU Yvonne Louise Jeanne (1919-1996) - 219 - 443
DOI Soitchi (-1901) - **223**
DOIKO Yaitchi (-1901) - **224**
DONATI Albertine Marceline - 226 - 502
DONATI André - 226 - 502
DONATI Barthelemy (1859-1924) - 225 - 226 - 227
DONATI Barthelemy Louis Dit Loulou - 226 - 502
DONATI Caroline Célestine (1917-2014) - **225**
DONATI Christiane - 225
DONATI Louis (1910-1992) - **226** - 502
DONATI Marcel (1915-1989) - **227**
DONATI Nathalie Théodorine - 226 - 502
DONATI Suzanne Alice - 226 - 502
DONIER Émile Constant (1858-) - 716
DOUMERT Jeanne Céleste Joséphine (1871-1944) - 495
DOUVIER Blanche Marguerite (1899-1983) - **228**
DOUVIER Maurice (1898-) - **229**
DOUVIER Paule Théodorine (1905-1992) - 674 - 878
DOUVIER Pierre Augustin (1864-1911) - 228 - 229 - 230 - 790
DOUVIER Pierre Henri (1902-1903) - **230**
DOUYÈRE Jean-Bapthiste (1923-) - 180
DRAGHICEVIZ Jérôme Jean Jules (1894-1967) - 442
DRANSART Jules Dieudonné (-1928) - **231**
DUBATON Ernest (1885-) - 716
DUBATON Ferdinand Emile Joseph (1891-) - 716
DUBATON Francois (1882-) - 716
DUBATON Jean Louis (1877-1947) - 716
DUBATON Marie Françoise (1880-1888) - 716
DUBATON Nicolas (1824-1900) - 716
DUBATON Vicor Léon Marie (1879-1879) - 716
DUBOIS André Louis (1934-2017) - 671
DUBOIS Claude Camille (1931-) - 671
DUBOIS Ernest Alexandre (-1891) - **232**
DUBOIS Georges Almire (1896-1971) - 671
DUBOIS Guy Edmond (1926-) - 671
DUBOIS Simone Irma (1925-2014) - 671
DUBOST Eugène Edouard (1849-1901) - **233**
DUBUISSON Joseph Victor (1902-) - 727 - 914
DUDDING Andrew - 659
DUFFAU Jean-Michel - 4
DUHAMEL Charles Edouard Sidoine - 108
DUHOUX Louis (-1923) - **234**
DULUC Denise Marguerite (1915-1983) - 396
DUMAINE Auguste Eugène (1888-1913) - **235** - 323
DUMAINE Charles Henri (1829-1911) - 236

Etat des personnes étant Nées où Mariées où décédées où concessionnaires
dans la commune de Thio

DUMAINE Clémence Marie (1865-1930) - **236**
DUMAINE Frédéric (1890-1944) - 323
DUMAINE Mélanie (1894-1973) - **237** - 323
DUMAINE Pierre (1846-1912) - 235 - 237 - 323
DUMONT Marie Léontine (1871-) - 549 - 550 - 551
DUMONTEIL Marguerite (1850-1921) - **238**
DUMONTEIL Petronille - 238
DUMOUSSEAUD Louise Dite Françoise (1858-) - 535
DUMUSSY Georges (1863-1921) - **239**
DUONG van HOU - 178
DUPILLE Pierre Eugène (1842-1910) - 489
DUPONNOIS Antoine Louis (1848-1903) - **240**
DUPRÉ Adrien Emile (1891-1961) - 923
DURAND Henri (1914-1977) - 402
DURAND Jérémiah Gabriel Dit Louis (1868-) - 241
DURAND Louis Eugène (1906-) - **241**
DUTHEL Jacques (1842-1888) - **242** - 497
DUVAL Frédéric - 652
DUVIVIER - 101 - 331
DUVIVIER Micheline Marie georgette (1937-) - 896

E

EBSTEIN Marise Jeanine Paulette - 251 - 360
EL ARBI Edmée - 205
EL HADJ KADDOUR Phafa Léontine Mohamed Kalifa (1920-2008) - 196 - **243** - 248 - 567
EL KHETIRI BEN ALI (1845-1902) - **244**
ELLIOT Harold Flemming - 220
ELMOUR Nelly Angèle Jessie (1925-2012) - 139
ELVILLE Georges (-1921) - **245**
ENGAYE Josephine (1860-1907) - 398
ENOT Maximilienne Victoire (1797-1860) - 275
ESPIÈS Antoinette (1885-) - **246**
ESPIÈS Antonio (1854-1919) - 246
ESPOSITO Marie Elisabeth (1921-1942) - 835
ESSE Pierre - 396
ESTRAL Sylvie Victoire Aurélie (1831-1891) - 479
ETIENNE Calixte Théodule (1865-) - 467
EVRARD Jean Marc - 141
EZONEN Mathurin François (1844-1903) - **247**

F

FABRE Etienne Hippolyte Henri Louis (1840-1901) - 248
FABRE Julie Victoire (1883-) - 243 - **248** - 338 - 339 - 340 - 402 - 403 - 567 - 569
FABRE Louis Achile (1858-) - 249
FABRE Louis Pierre (1894-) - **249**
FACIO Aïda (1889-1966) - 201 - 202 - **250**
FACIO Albertine Eugénie Paulette (1925-1999) - 594
FACIO Celina (1884-1930) - 694 - 695 - 696 - 697 - 698
FACIO Georges (1840-1898) - 250 - 251
FACIO Hélène (1891-1980) - 571 - 572 - 573
FACIO Julia (1887-1946) - 164 - 165 - 166 - 167 - 184 - 185 - **251** - 358 - 359 - 360
FACON Alain Donald Henri (1937-) - 252
FACON Ernest Louis (1873-) - 252
FACON Eugène Georges Albert (1934-) - 252
FACON Jacky Edouard Robert (1945-) - 252
FACON Jeanne Liliane (1931-) - 252
FACON José (1957-) - 252
FACON Louis Emile (1902-1963) - **252**

Etat des personnes étant Nées où Mariées où décédées où concessionnaires
dans la commune de Thio

FACON Rita Marie Thérèse (1946-) - 252
FACON Sylvain Ulysse Robert (1950-) - 252
FACON Valérie Jeanne Louise (1938-) - 252
FAIVRE Charles Philippe (1868-1933) - 253
FAIVRE Françoise - 865
FAIVRE Jules Henri Georges (1898-1971) - 692
FAIVRE Marc Paul Antoine (1908-1993) - **253** - 767
FALATIEU Denis Vincent (1836-1891) - 254
FALATIEU Joséphine (1888-1942) - **254** - 614
FAUCHER Joseph Pierre (1861-) - 449
FAUDEUX Marie Louise (1849-1904) - 41
FAUGEYRON Héloïse Ange (1805-1875) - 723
FAURE Albert Felix Léon Joseph Marie (1878-) - 531
FAURE Alexandre Pierre (1876-1877) - 531
FAURE Gilbert (1841-1879) - 531
FAURE Marie Joséphine Angéline (1874-1909) - 531
FAYARD Eugénie Marie Suzanne Léona (1918-1988) - 301 - 475
FAYARD Jean Eugène Marie Victor (1915-2006) - 573
FAYARD Jeanne (1905-1993) - 18
FAYARD Jeanne Félicie Marie (1900-) - 103 - 306
FAYARD Léontine (1864-1931) - 83
FECCI Jules Cyprien (1858-1928) - **255**
FERE Bernadette (1934-) - **256**
FERE Bertrand Raymond (1904-1982) - 254 - 256
FÉRÉ Claire Amélie (1905-1984) - 143
FERE Claude (1939-1901) - **257**
FERE Daniel Henri (1906-1999) - 257
FERE Ernest Eugène (1907-1969) - 254
FERE Jean-Pierre (1964-) - 257
FERE Marie Danielle (1969-) - 257
FERE Nathalie (1967-) - 257
FÉRON Nicolas Thimothée (1836-1884) - **258**
FERRERI Dominique (1861-) - 259 - 910
FERRERI Dominique Antoine Napoléon (1891-1949) - **259** - 910
FERRERI Marie Constance (1890-1975) - 910
FERRY Georges (1860-1919) - 260
FERRY Marthe Berthe Alice (1895-1959) - **260** - 593 - 594 - 595 - 596
FESSARD Catherine (1969-) - **261**
FESSARD Louis Alexandre Francois (1878-1943) - 262
FESSARD Robert Camille Marie (1916-2014) - **262** - 592
FESSARD Suzanne Augusta (1919-2003) - 728 - 848
FESSELIER Maryse Annie Claudine (1959-) - **263** - 896
FESSELIER Paul Jean (1935-) - 263
FEUILLADE Marie Madeleine (1880-) - 546 - 547 - 548
FIGEL Emilie Charlotte Marie (1922-2014) - **264** - 832
FILARD Charles Georges - 692
FIORI Paul Raphael (1905-) - **265**
FIORI Raphael (1867-) - 265
FIRBACH Gabriel (1838-1886) - **266**
FIRMIN Adolphe Joseph (1861-1891) - **267**
FIRMIN Louis Auguste Charles François (1844-1885) - **268**
FLAJOLAIS Marie Gorgone Georgia Dite Georgina (1860-) - 862 - 863
FLEURION Jean (-1924) - **269**
FLOTAT Francois Camille (1919-) - 887
FLOTAT Jean Claude (1942-) - 887
FLOTAT Nicole (1935-) - 865
FLOTAT Roger (1940-) - 887
FONDÈRE Claudine Marie - 173
FONSAGRIVE Didier - 653
FONTAINE Suzanne Léonie Victorine - 251 - 360
FONTENAY Marie Louise (1909-1988) - **270** - 707
FOODS Marie Eugénie (1889-1924) - 677 - 678 - 679 - 680 - 681 - 683

Etat des personnes étant Nées où Mariées où décédées où concessionnaires
dans la commune de Thio

FOUGERAI Victorine Marie (1864-1918) - 159
FOUKOUSHO Shikanosouké (-1902) - **271**
FOULLIER René (1833-1894) - **272**
FOURDRIN Charles Victor (1849-1906) - **273**
FOURNERON Lucien Joseph François (1855-1886) - **274**
FOURNIER Joseph César Louis - 895
FOURNY Berthe Clémentine (1866-1952) - 66 - 67
FRACHISSE Henriette (1909-) - 728 - 848
FRAISSE Roger - 226 - 502
FRASER - 152
FREMINET Louis Auguste (-2000) - 98 - 824
FRICOTTÉ Auguste Patrick Joseph (1888-1952) - 275
FRICOTTÉ Augustine Appoline (1871-1878) - 275
FRICOTTÉ Barthélémy (1791-1858) - 275
FRICOTTÉ Jeanne Léonie (1882-1808) - 275
FRICOTTÉ Joséphine Berthe (1868-1868) - 275
FRICOTTÉ Louis René (1878-1878) - 275
FRICOTTÉ Louis Vincent (1886-1958) - 275
FRICOTTÉ Louise (1875-1878) - 275
FRICOTTÉ Louise Aimée Augustine (1870-1870) - 275
FRICOTTÉ Vicent Auguste Magloire (1834-1891) - **275**
FRICOTTÉ Vincent Léon (1880-1957) - 275
FRICOTTÉ Vincent Pierre (1873-1878) - 275
FRISON Jean Baptiste Joseph (1830-1892) - **276**
FROIDEVAUX Eugénie Louise (1861-1945) - 539 - 545
FROUIN René Jean Frédéric (1908-1988) - 826
FUGIMOTO Matasaku (-1911) - **277**
FUJIMOTO Francette (1927-) - 4 - 5 - 6 - 7
FUJIOKA Kishitaro (-1901) - **278**
FUKUSHIMA Daiichi (-1911) - **279**
FUKUSHIMA Kaoru (-1928) - **280**
FULBERT Joseph Edouard (1876-1946) - 654
FULLER Noella - 226 - 502
FUNNELLE Florence Estelle (1905-) - 346
FURUTAI Fusakichi (-1904) - **281**

G

GABORIAU Louis Marie Joseph (1880-) - 727
GADO - **282** - 924 - 925
GALAUD Henri Augustin (1907-1987) - **283** - 694
GALAUD Jean Onésime Gaston - 729
GALINIE Berthe Jeanne (1883-1954) - 171 - 172
GALLIOT Sylvestre (-1947) - 647
GANI ALI el HADJ AISSA Augustine Nakhla (1906-1969) - 112
GARÇON Louise Léontine (1881-1968) - 313
GASPARD André Barthélémy (1899-1948) - 284 - 705
GASPARD André Jean (1922-1977) - **284** - 705
GASTALDI Emile - 35
GASTALDI Ernest Sebastien (1911-1989) - 682
GASTALDI Nicole - 217
GASTAUD Ernest Victor Henri (1908-1974) - 730
GASTAUD Fortuné Clément (1853-1914) - **285**
GAUDRIAULT Georges Joseph Gabriel (1898-1983) - 193
GAULIN Etienne Auguste (1850-1891) - **286**
GAUTHIER Anne*Marie - 69
GAVEAU André (1896-1980) - **287**
GAVEAU André Charles Henri (1854-1920) - 287
GAVEAU Andrée Albertine Héloïse Elena (1930-2016) - 287
GAVEAU Georgette (1912-2001) - 121
GAVEAU Michel Pierre (1940-2017) - 287

Etat des personnes étant Nées où Mariées où décédées où concessionnaires
dans la commune de Thio

GAY Antoine (1835-1894) - 871
GAY Antoine (1881-1883) - 871
GAY Antonia Désirée Antoinette (1884-) - 871
GAY Marie Aurélie (1879-) - 871
GAYAN Eugène Lucien (1906-1950) - **288**
GAYAN Jean Baptiste Auguste (1904-1988) - **289**
GAYAN Jean Baptiste Pascal (1876-) - 288 - 289
GAYON Edmonde Renée (1937-1998) - 18
GELINEL Olympe Aglaé (1845-1876) - 2
GENDRE Marguerite Suzanne (1882-1899) - 162
GENDROT Joseph Marie François (1838-1888) - **290**
GENMA Jirohei (-1911) - **291**
GENTHILLOMME Emile Edith Jeanne - 692
GENTILHOMME Emilie Edith Jeanne (1929-) - 692
GENTILHOMME Eugene (1866-1948) - 19 - 292 - 293
GENTILHOMME Lucienne Julie (1930-1994) - 116 - 117
GENTILHOMME Madeleine (1937-) - **292**
GENTILHOMME Patricia (1962-) - 293
GENTILHOMME Pierre (1961-) - 293
GENTILHOMME Pierre Baptiste (1936-) - **293**
GENTILHOMME Sylviane (1957-1986) - 293
GEORGES Marcelle Marguerite (1900-) - 104
GÉRARD Joseph François (1850-1885) - **294**
GERMAIN Ambroise (1841-1893) - **295**
GERMAIN Victor Eugène (1848-1888) - **296**
GESLIN Catherine - 316
GILLES Alexandre Désiré René (1907-1981) - 539
GILLES Armand Gustave Dit Palla - Aimable (1854-1889) - **297**
GILLES Jacques - 297
GIOZZI Eliane Marie Roberte (1948-) - 298
GIOZZI Robert Gustave François (1922-) - **298**
GIRARD André François Magdeleine (1838-1900) - 300
GIRARD Edouard (1880-1922) - **299**
GIRARD Paulette Louise (1914-1963) - 728 - 848
GIRARD Suzanne Louise (1907-1979) - 729
GIRARD Thérèse (1887-) - **300** - 810
GIRAUD Albert Edouard (1884-1956) - 103 - 306
GIRAUD Céline Jeanne Jeanine (1888-1950) - 103 - **301** - 306 - 470 - 471 - 473 - 475 - 476
GIRAUD Chantal Marie Marthe (1928-2005) - **302**
GIRAUD Charles Paul (1891-1966) - 103 - **303** - 306 - 852
GIRAUD Claudine Clémence (1881-1966) - 103 - **304** - 306 - 507 - 508
GIRAUD Eugène Marcel (1894-1957) - 103 - **305** - 306 - 747
GIRAUD Fernand Charles Eugène (1878-1889) - 103 - 306
GIRAUD Jean (1896-) - 103 - 306
GIRAUD Jean Claude (1848-1899) - 103 - 301 - 303 - 304 - 305 - **306**
GIRAUD Joséphine Marie (1880-1883) - 103 - 306
GIRAUD Marie (1886-1968) - 103 - 306
GIROLD Ghislaine - 155 - 890
GLAISE Edouard René - 330 - 332 - 333 - 335
GLAISES Edouard René (1899-1960) - **307** - 334
GLAISES Nathalie (1892-1927) - 225 - 226 - 227
GLAISES Victor Etienne (1857-) - 307
GLATZ Gaspard (1845-1889) - **308**
GODEL Victoire Augustine (1862-1942) - 192 - 193
GOISAVOST Bernard Charles (1942-) - 99
GOISAVOST Christian Joseph (1902-1985) - 99
GOISAVOST Christiane (1934-1952) - 99
GOISAVOST Eli Christian (1940-) - 99
GOISAVOST Gérard Felix (1938-2014) - 99
GOISAVOST Henri Désiré (1931-) - 99
GOISAVOST Josiane Florence (1941-1999) - 99
GOISAVOST Maurice Noel (1936-2013) - 99

Etat des personnes étant Nées où Mariées où décédées où concessionnaires
dans la commune de Thio

GOISAVOST Raymond Dit Coco (1932-1994) - 99
GOISAVOST Roger (1930-1931) - 99
GOISAVOST Serge (1944-1993) - 99
GONDELON Louise Marguerite (1886-) - 700
GORENDIAWE Marie (1845-) - 32
GOTO Goher (-1913) - **309**
GOUDIN Madeleine Marie Eugénie (1891-1983) - 554
GOUHIER Christiana - 465
GOURLET Marguerite (1789-1872) - 467
GOUSSET Christiane - 99
GOYETA-POUROUE Robert - 865
GOYETCHE Andrée (1922-2013) - **310** - 530
GOYETCHE Marcel André (1894-1969) - 310 - 311
GOYETCHE Marie Louise (1920-2007) - **311** - 743
GRAS Denise Elvire Louise (1900-1974) - 674 - 878
GRASSI Charles - 254
GRASSI Charles Emile (1929-) - 254
GRASSI Henriette - 334
GRASSI Henriette (1926-) - 334
GRAVINA Rose Henriette (1895-1971) - 159
GRÉBERT Charles Joseph (1845-1901) - **312**
de GRESLAN Evenor Henri (1839-1900) - 314
de GRESLAN Frédéric Charles Evenor (1908-) - **313** - 340
de GRESLAN Frédérick Evenor (1879-1945) - 313
de GRESLAN Guy Evenor (1903-1975) - 314
de GRESLAN Prosper Henry Camille Evenor (1875-1930) - **314**
de GRESLAN Sophie Lucie (1905-1989) - 314
de GRESLAN Suzanne Alice Annette (1901-) - 314
GRIMIGNI Catherine (1896-) - 654
GRIMIGNY Catherine (1896-) - 654
GROS - 256
GROSJEAN Joseph (-1924) - **315**
GROUAS Hippolyte Alphonse (1828-1889) - **316**
GROUAS René - 316
GUBBAY Abdallah David (1884-1974) - 923
GUÉPY Claude Louis Joseph (1897-1983) - **317** - 319 - 732
GUÉPY Claudius (1838-1885) - 319
GUÉPY Francis (1933-2010) - **318**
GUEPY Gerard - 652
GUÉPY Joseph César (1868-1928) - 317 - **319**
GUÉPY Jules Felix (1898-1981) - 319 - 321
GUÉPY Laure Félix Charles (1904-1905) - 319
GUÉPY Léopold Joseph Louis (1905-1950) - 923
GUÉPY Louise Félicie Berthilde (1901-) - 319
GUÉPY Marie France Renée - 317 - 732
GUÉPY Raymond (1949-2020) - **320** - 321 - 542
GUÉPY Robert Jules Cesar Claude - 317 - 732
GUÉPY Roger (1926-1984) - 320 - **321** - 542
GUERRIER Augustin (1833-1886) - **322**
GUESPIN Joseph (1825-1888) - 323
GUESPIN Joséphine Marie Louise (1852-1908) - 55 - 235 - 237 - **323**
GUIADER Auguste Marie (1866-1866) - 324
GUIADER Denise Maria (1865-1865) - 324
GUIADER Eugénie Marie (1868-1879) - 324
GUIADER Francois Marie Yves (1837-1880) - **324**
GUIADER Yves (1795-1881) - 324
GUICHARD Lucien - 719 - 891
GUICHARD Marie (1913-2013) - 663
GUIHARD Claude - 18
GUIHARD Claude Roger - 18
GUILLAUME Auguste Jean-Baptiste (1868-1914) - 325 - 328
GUILLAUME Emile Auguste (1888-1894) - **325**

Etat des personnes étant Nées où Mariées où décédées où concessionnaires
dans la commune de Thio

GUILLAUME Fernand (1911-2001) - **326** - 328
GUILLAUME Joseph Auguste (1830-1882) - **327**
GUILLAUME Régine Suzanne - 326
GUILLAUME Serge Francois - 326
GUILLAUME Suzanne Clémentine (1893-1955) - 89 - 90 - 91 - 92 - 93 - 94 - 95 - 96 - 97 - 98 - 326 - **328**
GUILLEMARD Marie Antoinette (1833-1906) - 787
GUILLERMET Georges Paul (1922-) - 18
GUILLERMET Guy Marcel (1926-) - 18
GUILLERMET Jean Jacques (1928-1997) - 18
GUILLERMET Lucette Georgette (1936-) - 18
GUILLERMET Victor (1887-1952) - 18
GUILLIN Catherine Josephine (1842-1908) - 143
GUILLOT Louise Apolline - 190
GUILLOTTE Jean-Baptiste Joseph (1873-) - 526
GUILLOU Henriette (1879-1942) - 478
GUINDON Sabrina - 218 - 752
GUISGANT Alexandre Albert (1923-2008) - **329**
GUISGANT Henri Victor Edouard (1928-1998) - **330** - 335
GUISGANT Henry Géry (1857-1916) - 19 - 331 - 334 - 335
GUISGANT Joseph Celestin (1901-1961) - 19
GUISGANT Jules Francois (1894-1974) - 19 - 329
GUISGANT Jules Henri (1892-1976) - 19 - 466
GUISGANT Julie Joséphine Thérèse (1895-1984) - 19 - 101 - **331**
GUISGANT Juliette Céleste (1925-1926) - **332** - 335
GUISGANT Louise Ernestine (1897-1968) - 19 - 292 - 293
GUISGANT Lucienne Emilie (1924-1931) - **333** - 335
GUISGANT Maria Antoinette (1898-1985) - 19
GUISGANT Maria Antoinette (1904-1928) - 19 - 69 - 70
GUISGANT Marie Julie Joséphine (1900-1985) - 19 - 59 - 60 - 61 - 115 - 307 - **334**
GUISGANT Noéline Maria Antoinette (1905-) - 19 - 330 - 332 - 333 - **335**
GUSHICHEN Niyo (-1935) - **336**

H

HACHIYA Inohatchi (-1901) - **337**
HADJ KADDOUR Amar (1910-) - 248 - 567
HADJ KADDOUR Marcel Kuidar (1918-1998) - 248 - **338** - 567
el HADJ KADDOUR Mustapha (1904-1950) - 185 - 248 - **339** - 567
HADJ KADDOUR Yamina Suzanne Dite Mina (1916-1998) - 248 - 313 - **340** - 567
HADJ KADDOUR KALIFA Marie (1907-1997) - 248 - 567
HADJ KADDOUR KALIFA Pascal (1903-1904) - 248 - 567
HADJ KADDOUR KALIFA Pascal (1905-1972) - 248 - 567
HAGER Eugène Alexis (1860-1897) - 2
HA HO Paulette - 218 - 752
HA HO Stella - 218 - 752
HAMON André René Dit Gaston (1911-1963) - 814
HAMON Célestine Virginie (1913-) - **341** - 342 - 358
HAMON Léopold Augustin (1879-1956) - 341 - **342**
HAMON Maurice Léon (1915-) - **343**
HAMON René Jacques - 661
HANNAGA Tetsuzo (-1893) - **344**
HANNEQUIN André - 69
el HARBI Aicha - 329
HARBULOT Edmond Jean Charles (1909-1997) - 720
HARBULOT Geneviève Marthe Cécile (1905-1991) - **345** - 720
HARBULOT Henri Albert Joseph (1904-1972) - 720
HARBULOT Jules Clément (1876-1954) - 345 - 346 - 347 - 348 - 720
HARBULOT Mathilde Clémence Thérèse (1897-1922) - 720
HARBULOT Maurice (1911-1983) - 720
HARBULOT Paul Jules Edouard (1902-1973) - **346** - 720
HARBULOT Raymonde Andrée Louise (1907-1977) - 181 - **347** - 720

Etat des personnes étant Nées où Mariées où décédées où concessionnaires
dans la commune de Thio

HARBULOT Renée Gabrielle (1915-) - **348** - 720
HARBULOT Yvonne Marie Camille (1900-1983) - 720
HARLOT Marie Constant (1853-1898) - 349
HARLOT Mélnie Alexandrine (1888-1912) - **349**
HARMMASA Ida Rose Marie (1922-2000) - 128
HARRIS Norah - 915
HASEGAWA Rintaro (-1905) - **350**
HASHIMOTO Orinosuki (-1941) - **351**
HASSEN AIDA Marie - 131
HATCHIGA Tokujiro (-1902) - **352**
HATTORI Itchitaro (-1894) - **353**
HAVET Francois Louis Joseph (1861-1934) - 354
HAVET Hector Robert (1900-1902) - **354**
HAYASHI Suékichi (-1903) - **355**
HAYASHI Taichiro (-1911) - **356**
HÉBERT Henri Marie (1837-1894) - **357**
HEISTER Henri Pierre (1895-) - 654
HELLOUIN Albert Pierre (1915-1991) - 251 - 341 - **358** - 360
HELLOUIN Albertine Céline (1916-2013) - 251 - **359** - 360
HELLOUIN Daniel Marc (1920-) - 251 - 360
HELLOUIN Henri (1918-1991) - 251 - 360
HELLOUIN Pierre Jules Auguste Albert (1876-1944) - 251 - 358 - 359 - **360**
HELLOUIN Simone Augustine (1918-) - 251 - 360
HENDY Emma - 688 - 689 - 691
HÉNIN Louis Jean (1899-1956) - 549
HENNEQUIN Marier Henriette (1835-) - 157
HÉNO Arthur Laurent (1882-) - 654
HÉNO Camille (1887-) - 654
HÉNO Damienne Rose (1885-1970) - 654
HÉNO Eugénie Céline (1891-1980) - 654
HÉNO Francois Théodore (1890-1951) - 654
HÉNO Joseph Louis (1878-1878) - 654
HÉNO Laurent (1845-) - 654
HÉNO Léon Victor (1879-1947) - 654
HÉNO Marie Louise (1884-) - 654
HÉNO Mathilde Céline (1882-1960) - 654
HENRIOT Félicité Anna (1890-1979) - 275
HENRY Edouard Eugène (1858-1924) - **361**
HERLEIN Louise (1886-1959) - 908
HERLEIN Louise Victorine (1905-1964) - 547
HERMANT Eugénie Octavie Stéphanie (1884-) - 162
HERMEZ Elisa Joséphine (1835-) - 923
HERTZOG Marie Thérèse (1873-1935) - 195
HERVOUET Gabrielle - 835
HERVOUET Jean Mari Auguste Francois (1881-1942) - 871
HIDAKA Gounzo (-1902) - **362**
HIGISHI SHIGUTI Roland - 822
HIGUSCHI Kazutaro (-1920) - **363**
HIRA CHISATO (-1914) - **364**
HIRANO Haiko (1938-) - **365**
HIRANO Hisakichi (1891-) - 365
HISOTOME Ishinishin (-1915) - **366**
HOANG TIEN Jacqueline - 729
HOCQUELOUX Jean Joseph Marie (1862-1947) - 162
HOFF Léon Joseph (-1927) - **367**
HONORÉ Mélanie Augusta (1900-1953) - **368**
HONS Pierre (1911-1942) - 210
HORI Kujiro (-1913) - **369**
HORII Masaitchi (-1905) - **370**
HORI KOUCHI Ushimatsu (-1903) - **371**
HORIO - 374 - 904
HORIO - 374 - 904

Etat des personnes étant Nées où Mariées où décédées où concessionnaires
dans la commune de Thio

HORIO - 374 - 904
HORIO Eugène Louis Dit Louis (1915-1961) - **372** - 374 - 904
HORIO Jeanne Kikono (1924-2012) - 138 - 140 - **373** - 374 - 904
HORIO Kanafou (1869-1950) - 372 - 373 - **374** - 375 - 904
HORIO Marie Louise - 374 - 653 - 904
HORIO Muneshiro Mashadji Dit Georges (1917-1999) - 374 - **375** - 856 - 904
HOUSTON William Clément (1855-1930) - **376**
HUBERT Marcel Philéas (1842-1902) - **377**
HUBERT Pierre Jacques - 377
HUET Jules Joseph Victor (1862-) - 378 - 379
HUET Jules Joseph Victor (1903-) - **378**
HUET Mariette Victorine (1900-1973) - **379**
HUET Sandrine - 652
HUGEAUD Lucienne Léontine (1903-1976) - 700
HUGUES François Alexis Dit Pierrette (1830-1888) - **380**

I

IKEDA Naotaro (-1902) - **381**
INAHARA Tokujiro (-1911) - **382**
INAUCHI Yejiro (-1900) - **383**
INJOURIE Jeanne Andy (-1918) - 53
INOUYE Tataro (-1915) - **384**
ISAKI Djitaro (-1904) - **385**
ISHIGO Kounitaro (-1902) - **386**
ISHIHARA Sosaku (-1916) - **387**
ISHIKAWA (-1924) - **388**
ITO Kaitchiro (-1902) - **389**
IWATA Iwazau (-1903) - **390**

J

JAMIN Josiane (1946-) - 109 - **391** - 392
JAMIN Jules Emile (1889-1956) - 392
JAMIN Jules Emile (1918-) - 109 - 391 - **392** - 393 - 394
JAMIN Roger (1950-) - 109 - 392 - **393**
JAMIN Rosemonde (1948-) - 109 - 392 - **394**
JAMMES Alice Blanche Charlotte (1903-) - 218
JAMMES Andrée Raymonde Marcelle (1936-) - 783
JAMMES Christiane Marie Louise (1934-) - **395** - 783
JAMMES Hector Isidore Emile (1909-1965) - 395 - 783
JAMMES Olga (1940-) - 783
JAMMES Pierre Louis Jean Roger (1906-1950) - 396
JAMMES Yvette (1946-2009) - **396**
JANISEL Alice (1913-1981) - 265
JANISEL Edmée (1917-1990) - 257
JANNIARD Marie Marguerite (1893-1968) - 736
JAOUEN Albertine Alexandrine (1897-1955) - 687
JAOUEN Pierre Marie (1867-1921) - 687
JAOUEN Virginie (1894-1973) - 687
JAROSSAY Alexandre Alphonse Joseph (1904-1989) - 695
JAROSSAY Guy - 695
JAROSSAY Renée - 695
JAROSSAY Serge - 695
JARVIS Charles - 121
JEAN Antoine Laurent Thomas (1883-1962) - 45
JEAN Léonie (1910-1991) - 762
JEAN-BAPTISTE Jeanne Zélonie Dite Doudoute (1894-1976) - **397** - 867 - 868
JEAN-BAPTISTE Violaine (1858-1925) - 397
JEANNIN Evelyne - 721 - 722

Etat des personnes étant Nées où Mariées où décédées où concessionnaires
dans la commune de Thio

JENARD Léon Louis Marie (1886-1887) - **398**
JENARD Max (1851-1905) - 398
JEULIN Alexandre Auguste (1841-) - 399 - 459
JEULIN Alexandrine Jeanne Marie (1891-) - 459 - 712 - 713
JEULIN Arthur Jean (1893-1918) - 459
JEULIN Auguste Eugène Georges (1884-) - 459
JEULIN Juliette (1915-) - 124 - 399
JEULIN Marie Apoline Alexandrine (1886-) - 459
JEULIN Paul Alexandre Louis (1889-1956) - 124 - **399** - 459
JEULIN Victor (1896-) - 459
JOLLY Marie Zélia (1851-1890) - 696
JORDA Madeleine (1916-2001) - 877
JOREDIE Jeanne - 99
JOUBERT Marie Victorine (1848-) - 248
JOURDAN Angéline (1857-) - 855
JULIAN Jules Clément (1887-1928) - 45
JUMILUS Edith - 205
JUSSAN Michel Charles - 190
JUSTIN Victor Dit Florent (1840-1884) - **400**
JUVET Jules Michel (1838-1901) - **401**

K

KABAR Augustin Napoléon (1870-1928) - 187 - 657
KABAR Paul Francois Dit Josepj (1868-1940) - 597
KADDOUR Rosette Louise Fatma Dite Douda (1923-) - 248 - **402** - 567
KADDOUR Zora Rose (1914-1997) - 248 - **403** - 567 - 768
KAKE Sataro (-1904) - **404**
KAMYAMOTO Kihei (-1914) - **405**
KANAGUSIKU Taro (1867-1945) - 178
KANAGUSUKU Umesuke (-1911) - **406**
KANAYOUSOUKOU Ghenso (-1909) - **407**
KAPKIN Lidney (1910-) - 210
KARIYAMA Chikae (-1925) - **408**
KASOVIMOIN Véronique - 99
KASSINEM Madeleine (1884-1939) - 597
KATAI Toranosouké (-1901) - **409**
KATAOKA Umétaro (-1905) - **410**
KATIVINÉCA Irma Augustine - 697
KATO Ghinemon (-1907) - **411**
KATO Gueindjirau (-1903) - **412**
KATO Kinjiro (-1915) - **413**
KATO Koumaitchi (-1902) - **414**
KATO Toku Sabro (-1921) - **415**
KAWABATA Kakuzo (-1892) - **416**
KAWABE Katsutaro (-1902) - **417**
KAWAKAMI Keiroto (-1895) - **418**
KAWAKAMI Sadaiti (-1911) - **419**
KAWAKAMI Tohati (-1892) - **420**
KAWASHIMA Tashiro (-1930) - **421**
KAYANO Kyioské (-1919) - **422**
KEDINGER Marie Hélène - 141
KEMPFE - 345
KIMOURA Tomékousou (-1902) - **423**
KIMURA Sahei (-1915) - **424**
KINA Tarousan (-1906) - **425**
KINDEL Jean (1825-1893) - 427
KINDEL Louis Marie (1867-) - 426
KINDEL Marguerite Anna (1901-) - 17 - **426**
KINDEL Mathilde Eugénie (1882-1904) - **427**
KINOSHITA Kijou (-1901) - **428**

Etat des personnes étant Nées où Mariées où décédées où concessionnaires
dans la commune de Thio

KISHIMOTO Kamé (-1906) - **429**
KLUSEK Monica (1950-) - 146
KOBATA Sadaichi (-1901) - **430**
KOBATAKE Kuské (-1903) - **431**
KOGA Ryosuka (-1916) - **432**
KOLATA Serge (1948-) - 146
KOMATSU Rokouitchi (-1902) - **433**
KOMINATO Otsuichi (-1911) - **434**
KOMORNICKI André (1929-) - 501 - 902
KONISHI Ikoutaro (-1901) - **435**
KONO Sergiro (-1915) - **436**
KOREJUKI Hachisuki (-1901) - **437**
KOUDERA Kamé (-1932) - **438**
KOUNIYEDA Souyekichi (-1901) - **439**
KOUTANI Tarazo (-1902) - **440**
KRAUSS Melitta Irmgerd - 648
KRAVESKY Emile Alexandre (1839-1891) - **441**
KRETZ Barbe Anna (1895-) - **442** - 786
KRETZ Henri (1886-1887) - 786
KRETZ Jean Pierre (1852-1902) - 442 - 443 - 786
KRETZ Jean Pierre (1892-) - 786
KRETZ Joseph (0188-) - 786
KRETZ Maria (1876-1955) - 22 - 75 - 79 - 786
KRETZ Maria (1891-1971) - 214 - 219 - 221 - **443** - 786
KRETZ Marie Catherine (1874-) - 786
KRETZ Rosalie (1885-) - 786
KRONIN Kormejijo (-1919) - **444**
KURAJI Abé (-1917) - **445**
KURAMITSU Kiemon (-1935) - **446**

L

LABADIE Catherine (1840-) - 178
LABE Elise Marie Julienne (1865-1925) - 719
LABORDE Augustin Pierre Marie (1900-1974) - 157
LABORDE Julie Joséphine Marie (1876-1944) - 368
LABORDE Reine Marie-Louise (1906-1997) - 139
LABRIC Jean Marc (1828-1909) - 23
LABRO Alain - 396
LACHÈVRE Hippolyte Etienne (1836-1891) - **447**
LADAM Mathilde Marie (1858-1938) - 58
LAIDILAY Auguste Dit LÉDILAY (1841-1886) - **448**
LAKATOMONOA Dite Ouenoutte (1850-) - 489
LALLUT (1935-) - 828
LAMY - 19
LANGLOIS Odette (1910-) - 187 - 657
LANGOUET Raymond Auguste Marie (1911-1978) - 678
LANOIR Adèle Louise (1854-1917) - **449**
LANOIR Antoine Auguste (1810-1874) - 449
LANSMAN Paul Andre (1903-) - 340
LAPÉLERIE André (1888-1985) - 450 - 506
LAPÉLERIE André (1925-2018) - 506
LAPÉLERIE Gabrielle Rose (1926-1927) - 506
LAPÉLERIE Jean (1916-) - 506
LAPÉLERIE Louis Henri (1919-2019) - 506
LAPÉLERIE Suzette Jeanne Gabrielle (1918-2020) - 506
LAPÉLERIE Viviane Lucette (1923-) - 506
LAPÉLERIE Yvonne Mauricette (1915-) - **450** - 506
LAPETITE Albert - 59
LAPLAGNE Maurice (1923-) - 625 - 646
LARGE Marie Louise (1875-1902) - **451** - 753

Etat des personnes étant Nées où Mariées où décédées où concessionnaires
dans la commune de Thio

LATAPIE Marie Augustine Catherine (1880-1947) - 716
LAUGÉE Joséphine Jeanne Françoise (1886-) - 207 - 208
LAUNAY Augustin Marie (1886-1943) - **452**
LAUNAY Eugénie Augustine (1931-) - 452
LAUNAY Ferdinand Auguste Bien-Aimé (1860-1889) - 452
LAUNAY France Aimée (1938-) - 452
LAUNAY Georges Théophile (1926-) - 452
LAUNAY Henriette (1920-1921) - 452
LAUNAY Léa Huguette (1934-) - 30
LAUNAY Marcel Jean (1941-) - 452
LAUNAY Marie Madeleine (1919-1921) - 452
LAUNAY Marthe Yvonne (1935-1936) - 452
LAUNAY Odette Clémence (1929-1979) - 452
LAUNAY Paulette (1925-) - 452
LAUNAY Rose Léa (1937-) - 452
LAUNAY Victor Henri (1923-1929) - 452
LAURENCY Jeanne (1835-1889) - 657
LAVAUX Félix Eugène (1843-1903) - **453**
LAVIGNE Marguerite (1891-1967) - 19
LAVOIX Annick (1944-) - 146
LEAUDAIS Emilie Léontine (1882-1959) - 118
LEBARON Adolphe Louis Léon (1854-1900) - **458**
LEBOND Marie Hortense (1869-1932) - 354
LEBRUN Apolline Ernestine (1859-1953) - 399 - **459**
LECA Alphonse Albino (1858-1904) - **460**
LECA Ange Toussaint (1832-) - 460
LÉCARD Adèle Marie Emilie (1888-1967) - 141 - 143 - 145 - 146 - **461**
LÉCARD Charles Edouard Théodore (1850-1890) - 461
LÉCARD Théodora Marie Victoire (1886-) - 299
LECERF Augustine (1917-1988) - 112
LECERF ; Louise - 560
LECOLE Jules Alphonse Angéus Georges - 452
LECONTE Ariane (1958-1996) - **462** - 822
LECONTE Dominique (1963-) - 822
LECONTE Emilia (1959-) - **463** - 822
LECONTE Henri Fernand (-1948) - 91 - **464**
LECONTE Lucie - 293
LECONTE Marie Virginia (1897-1988) - 51
LECONTE Mickël (1961-) - **465** - 822
LECONTE Sylvestre - 462 - 463 - 465 - 822
LECOURIEUX France Réginald André (1938-) - 214
LECOURIEUX Franck Edouard Felix (1964-) - 261
LECOURIEUX Jodye Lucienne Chantal (1990-) - 261
LECOURIEUX Mael Jacques Edouard (2004-) - 261
LECOURIEUX Mégane (1992-) - 261
LECREN (1869-) - 467
LECREN Amédé Louis Marie (1910-1969) - 124 - 399
LECREN Augustine Clémence (1860-) - 467
LECREN Chantal (1934-1992) - 99
LECREN Eugène Victor (1857-1894) - 467
LECREN François Auguste (1890-1971) - 19
LECREN Georges - 560
LECREN Louis Auguste (1855-1887) - 467
LECREN Louise Marguerite (1894-1974) - 19 - 466 - 539
LECREN Marguerite Victorine (1867-) - 467
LECREN Marie Clémence (1846-1917) - 467 - 731 - 733 - 735 - 736 - 737 - 742
LECREN Marie Josephe Françoise (1852-1929) - 467
LECREN Marie Louise (1863-1948) - 467
LECREN Martial (1932-1995) - **466**
LECREN Pulchérie Clement (1824-1885) - **467**
LECREN Sulvie - 5
LECREN Yves (1791-1868) - 467

Etat des personnes étant Nées où Mariées où décédées où concessionnaires
dans la commune de Thio

LECREN Yvonne (1939-) - 192
LEDOYEN Adolphe Marcelin (1852-1906) - **468**
LEFEBVRE Emile Marius (1905-1963) - 810
LEFEUVRE Jean René (1834-1900) - **469**
LEFEVRE Albert (1923-1963) - 301 - **470** - 475
LEFEVRE Anne-Marie Lucienne Charlotte (1915-2001) - 301 - **471** - 475
LEFÈVRE Blanche Laurentine (1897-1899) - 611
LEFÈVRE Claire Henriette (1895-) - 611
LEFÈVRE François (1829-1885) - **472**
LEFÈVRE Henriette Yvonne (1899-) - 611
LEFÈVRE Jeanne Léocadie Laure (1893-1933) - 611
LEFÈVRE Laurent Victorien (1854-) - 474 - 484 - 611
LEFEVRE Louis (1913-1991) - 301 - 475
LEFEVRE Lucette (1918-2010) - 301 - **473** - 475
LEFÈVRE Lucie Marie-Laure (1892-) - **474** - 611
LEFEVRE Lucien Francois (1885-1955) - 301 - 470 - 471 - 473 - **475** - 476
LEFEVRE Marthe Elise Jeanne (1916-1988) - 301 - 475 - **476**
LEFRANCOIS Jeanne Mélanie - 647
LE GALL Yvonne Elise (1914-) - 692
LEGROS Dieudonné Dit Ernest (1841-1884) - **477**
LEHUAU Marie Louise (1869-1958) - 616
LELEU Jean-Jacques - 69
LELONG Gustave (1906-1997) - **478** - 764
LELONG Louis Bienvenue (1879-1914) - 478
LEMAITRE Joseph Raoul (1890-1977) - 159
LEMOIGNE Marie Anna (1836-1888) - 26 - 27
LE MOY Jacqueline (1927-2016) - 284
LENEUTRE Aimable Delphin (1831-1873) - 479
LENEUTRE Marie Marceline (1867-1891) - 34 - **479**
LENEZ Andrée Germaine (1913-) - 205
LENFANT Louis Jean Marie (1828-1901) - **480**
LE NOAN Marguerite Marie (1857-1893) - **454**
LEON Edouard Edmond (1895-) - 379
LÉONARD Hippolyte Dit Sénateur (1853-1919) - 209
LÉONI Albina Françoise (1881-) - 376
LÉONI Emilia Anna (1886-) - 668 - 672
LÉONI Florence Marina (1896-1963) - 877
LE PELTIER Gabriel Jacques Marie Rodolphe (1900-1982) - 314
LEPIGEON Charles Auguste Basile (1842-) - 481
LEPIGEON Louis (1891-) - **481** - 482 - 706
LEPIGEON Louise Alphonsine (1915-) - 481 - 706
LEPIGEON Marguerite (1916-1984) - 146 - 481 - **482** - 706
LERANDY Jean - 829 - 894
LERICQUE Hubert (1822-1884) - **483**
LEROI Françoise Marie (1870-1890) - **484**
LEROI Jean Marie (1841-1904) - 484
LEROI Pauline Joséphine (1868-) - 119 - 120 - 121 - 122
LERONDEL Edmond Louis Joseph (-1928) - **485**
LEROUX Julien Jean Marie (1846-1903) - **486**
LEROUX Marguerite Adèle Hyacinthe (1913-1987) - 75 - 76 - 78
LEROUX Marie Thérèse - 377
LE ROY Paul Pauline (1868-1958) - 794 - 795 - 796 - 797
LE ROYER Victor Julien (1832-1892) - **455**
LETARD Muriel - 227
LEVASSEUR Pierre Adolphe Stanislas (1851-1905) - **487**
LE VEUX Achile Victor (1840-1911) - 456 - 457
LE VEUX Alexandrine (1889-) - **456**
LE VEUX Baptiste (1893-) - **457**
LE YARD Marie Anne (1795-1852) - 324
LIGERON Marie Philomène (1861-) - 456 - 457
LODS Jean Henri Eugène (1906-1950) - 20
LOISON Louise Marguerite (1851-1919) - **488**

Etat des personnes étant Nées où Mariées où décédées où concessionnaires
dans la commune de Thio

LOKATOMONOA Eugénie Dite Ouénoutte (1876-1906) - **489** - 760 - 761 - 762 - 763
LOKATOMOUVA Aline Dite Dupille (1880-1924) - 899 - 900
LOMBARD Flavien Jean Baptiste (1844-1911) - 490
LOMBARD Marguerite (1879-1954) - **490**
LOUIS Charles (1848-1898) - **491**
LOUIS Clémence (1890-1943) - **492**
LOUIS Victor (1845-) - 492
LOZACH Marie Louise (1870-1898) - 349
LUCAS Lucienne Georgette (1894-1986) - 790
LUDEAU Marcel Fernand (1878-1924) - 531
LUNARDO Roberto - 661

M

M'BOUERI François - 365
MACCAM Ghislaine (1941-) - 69
MACCAM Juanita (1943-) - 69
MACCAM Willy - 69
MADOU Charles Aloyse (-1929) - **493**
MADSEN Bente Caecilie - 648
MAEDO Kamé (-1930) - **494**
MAGUEUR Léocadie (1850-1914) - 611 - 612
MAHARIKASSA Marie-Jeanne - 227
MAILLIEZ Edmond (1905-) - 753 - 853
MAILLIEZ Victor (1860-1930) - 505
MALARD Guillaume (1856-) - 495
MALARD Léonie Jeanne (1894-1981) - **495**
MANAKO (-1913) - **496**
le MANCHEC François (1830-1885) - 497
le MANCHEC Jeanne Marie (1865-1890) - 242 - **497**
le MANCHEC Marie Joséphe Dite Joséphine (1861-1885) - 115
le MANCHEC Marie Yvonne (1859-1907) - 814 - 817
MANOURY Charles Benjamin (1830-1882) - **498**
MANTEAUX Isidore (1872-1900) - 368
MAPPERI Helene (1892-) - **499**
MARCELLIN Jean Pierre (1839-1891) - **500**
MARHADOUR André - 501 - 902
MARHADOUR Charles (-1945) - 501 - 902
MARHADOUR Fabienne - 501 - 902
MARHADOUR Guillaume (1835-1887) - 501
MARHADOUR Hélène - 501 - 902
MARHADOUR Laurette - 501 - 902
MARHADOUR Lucien - 501 - 902
MARHADOUR Pierre Eugène (1881-1964) - **501** - 902
MARIE Henri - 210
MARIE Victoire Marie Marguerite (1856-) - 73
MARIN Eugène Hippolyte (1915-1960) - 98
MARINO Dominique (1871-1930) - 502 - 790
MARINO Théodorine Eugénie (1914-1984) - 226 - **502**
MARION Thierry (1950-) - 146
MARIUS Louis (1846-1912) - **503**
MARLIER Armand Joseph (1899-1984) - 728 - 848
MARMILLOT Jean (1834-1885) - **504**
MAROTEL Marie (1856-1901) - **505**
MARQUIÉ Gabrielle (-1926) - 450 - **506**
MARTIN André Eugène (1869-1902) - 304 - **507** - 508
MARTIN André Eugène Claude Marie (1903-1958) - 304 - 507 - **508**
MARTIN Eugène (1851-) - 507
MARTIN James Georges (1848-1933) - 509
MARTIN Réginald Alfred (1893-1940) - **509** - 709
MARTIN Simone Régine Mauricette Andrée (1923-) - 509 - 709

Etat des personnes étant Nées où Mariées où décédées où concessionnaires
dans la commune de Thio

MARUTA Naoki (-1916) - **510**
MARUYA Chiomatsu (-1905) - **511**
MARY Claudette - 648
MASAOKA Rikichi (-1903) - **512**
MASSARD Marguerite Désirée - 222
MASSART Louise Désirée - 855
MASSONÉ Antoine (1842-1883) - **513**
MATOUDA Tetouyo (-1902) - **514**
MATOUSTA Kanasaku (1879-) - 178
MATS-o Tsto (-1903) - **515**
MATSUDA Kakoutaro (1877-1901) - **516**
MATSUDA Nangaro (1870-1908) - **517**
MATSUI Tasakou (-1901) - **518**
MATSUMOTO Yoshimatsu (-1903) - **519**
MATSUOURA Shinkitchi (-1901) - **520**
MATTMULLER Eugène Joseph (1902-1955) - **521**
MATTMULLER Joseph (1865-) - 521
MAUFREY Léon Adolphe Arsitude (1856-) - 449
MAURER Lucien Pierre (1856-1894) - **522**
MAURIN Marcelle Marie Blanche (1900-1951) - 159
MAURIN Marie Eugénie (1839-1885) - 427
MAYENO Tokuji (-1900) - **523**
MAZURIER Fernande Julia (1913-2002) - 173 - 174
MÉLINE Marie Julie (1858-) - 300
MENARD Albert (1900-1976) - 145
MERCIER Carmen - 218 - 752
MERCIER Jeanne (1904-1981) - 275
MERER Gérard - 822
MERIGNAC Francois (1885-1958) - **524**
MERIGNAC Jean (1849-) - 524
MERLO Elisca Marie (1879-1951) - **525** - 730 - 732 - 737 - 738 - 740 - 741 - 747 - 748
MERLO Julicia Antoinette (1883-) - **526**
MERLO Louis Cesar (1843-1887) - 525 - 526 - 527
MERLO Louise Éléonore (1881-1931) - **527** - 734 - 735 - 744 - 746
MERMOUD Charles (1921-1976) - **528**
MERMOUD Charles Joseph (1846-1891) - **529** - 920
MERMOUD Jean Bapthiste (1915-2002) - 310 - **530**
MERMOUD Jean-Bapthiste Nicolas Joseph (1879-1948) - 528 - 529 - 530 - 920
MESMENARD Angelina Eugénie (1854-1912) - **531**
METTAYER Louis Florentin Edmond (1844-1890) - **532**
METZDORF Lucie Rosalie Alexandrine (1872-1915) - 314
MEUBLAT Yannick - 141
MEUNIER Charles (1901-) - **533**
MEUNIER Eugène Georges (1867-) - 533
MEUNIER Francois (1853-) - 535
MEUNIER Jean Baptiste (1829-1887) - **534**
MEUNIER Joséphine Jeanne Marie (1889-1962) - **535**
MEUNIER Pierre (1930-) - 535
MEURET Andrée (1929-) - 195 - 545 - 740
MEURET Armand (1924-) - **536** - 545 - 740
MEURET Armand (1928-2015) - **537** - 545 - 740
MEURET Emma Marthe Paule (1915-2010) - 539
MEURET Jacqueline (1942-2009) - **538** - 545 - 740
MEURET Jean Charles Dit Charles Eugène (1890-1956) - 192 - 543
MEURET Léopold Sylvain Eugène (1891-1916) - **539**
MEURET Maria Eugénie (1879-1958) - 521
MEURET Maurice (1926-2009) - **540** - 545 - 740
MEURET Michel (1935-1935) - **541** - 545 - 740
MEURET Paule (1922-1989) - 320 - 321 - **542** - 545 - 740
MEURET Pierre Paul (1850-1905) - 539 - 545
MEURET Raymond (1932-1933) - 545 - 740
MEURET Renée (1930-1931) - 545 - 740

Etat des personnes étant Nées où Mariées où décédées où concessionnaires
dans la commune de Thio

MEURET Robert (1922-2005) - 192 - **543**
MEURET Sylvain (1921-1996) - 88 - **544** - 545 - 740
MEURET Sylvain Stanislas (1890-1965) - 536 - 537 - 538 - 540 - 541 - 542 - 544 - **545** - 740
MEYER Alexandre Justin (1877-1912) - 546 - 547 - 548
MEYER Jules Auguste Léon (1907-) - **546**
MEYER Louis Eugène Maxime (1904-) - **547**
MEYER Louis Marie Alexandre (1902-) - **548**
MEYSSONNIER Jeanne (1833-) - 187
MÉZIÈRES Germaine Léonie (1902-) - **549**
MÉZIÈRES Irma Eugénie (1874-1907) - 875 - 876
MÉZIÈRES Léon (1867-1947) - 549 - 550 - 551
MÉZIÈRES Sidonie Denise (1906-) - **550**
MÉZIÈRES Yvonne Joséphine (1905-) - **551**
MIAGOSIKO Kimori (-1933) - **552**
MICHAUD Catherine Silvine (1830-) - 209
MICHEL Armande Louise (1916-) - 129
MICHEL Marie Joséphine Placide (1856-) - 851
MICHEL Narcisse Elie (1850-1892) - **553**
MILET Jules Emmanuel Felix (1885-1929) - **554**
MILLE Eugénie (1845-1895) - 275
MILLS Geoffrey - 915
MINA Katsuhiko (-1905) - **555**
MINOTA Natsujiro (-1892) - **556**
MIOLLAN Victor Amédée (1851-1890) - **557**
MIRANTE Louise Jeanne (1874-1958) - 902 - 903 - 904
MIRBA Charlotte (1865-) - 467
MISHIBOUN Katzuyo (-1903) - **558**
MISUMI Hatsusaburo (-1905) - **559**
MITRIDE Eva Elisa Juliette (1909-1950) - 814
MITRIDE Jules Auguste (1874-1945) - 560 - 814
MITRIDE Olga Adélaïde (1910-1983) - **560** - 814
MIYAGUSUKU Togoro (-1911) - **561**
MIYAMOTO G Yoshio (-1938) - **562**
MIYAMOTO Genzo (-1917) - **563**
MIYAMOTO Heizo (-1892) - **564**
MIYASAKI Toraitchi (-1893) - **565**
MIZKI Inokitchi (-1903) - **566**
MOGLIA Valérie - 653
MOHAMED ARESKI OU ADOUR (1871-) - 246
MOHAMED BEN KALIFA El Hadj Kaddour (1862-1933) - 243 - 248 - 338 - 339 - 340 - 402 - 403 - **567** - 569
MOHAMED BEN SALEM TOUNSI (1868-1895) - **568**
MOHAMED KALIFA Salem (1912-1987) - 248 - 567 - **569**
MONCHOVET Françoise (1870-1921) - 253
MONIN Alice (1908-2006) - **570**
MONNIER Michel - 69
MONOT Clotilde Louise Augustine (1903-2003) - 287
MONOT Elena Augustine Alphonsine (1911-2004) - **571**
MONOT Marcel - **572**
MONOT Pierre Auguste (1879-1944) - 571 - 572 - 573
MONOT Raymonde Laurence Augusta (1916-2006) - **573**
MONTAIGNE Régine Paulette (1910-) - 875
MONTCHERY Madelaine - 141
MONTCHOVET Denise (1892-1966) - 674 - 878
MONTEIL Antoine (1865-1928) - 574
MONTEIL Berthe Rose Léontine (1899-1899) - **574**
MONTEILLER Louis Victor Alexandre (1851-1890) - **575**
MONTGERMONT Caroline (1849-) - 507
MORI Kamematsu (-1938) - **576**
MORI Zenkichi (1879-1836) - 207 - **578**
MORI Zenkichi (-1936) - **577**
MORIGNAT Jean (1906-1992) - 625 - 646
MORIGNAT Marie Rose (1867-1923) - 785

Etat des personnes étant Nées où Mariées où décédées où concessionnaires
dans la commune de Thio

MORIOKA Rinktchi (-1902) - **579**
MORITA Gentaro (-1901) - **580**
MORITAYA Joyamon (-1901) - **581**
MORITO Hatsirohei (-1919) - **582**
MORITOMO Kisaburo (-1913) - **583**
MORLET Christian - 292
MORLET Ghislaine - 292
MORLET Laurent - 292
MORLET Marc - 292
MORLET Michel - 292
MORLET Patrick - 292
MORLET Yvon - 292
MOTOKI Shinnojiri (-1903) - **584**
MOULEDOUS Jeanne (1915-2015) - 54
MOUNIEN Claude Perserama (1880-1951) - 489 - 763
MOURROT Camille (-1924) - **585**
MOURY Henriette Marguerite Sophie (1907-1983) - 701
MOUSSY Georges Dit Félix (1912-1952) - 471
MOUTOUSSAMY Andrée Létimy (1912-1945) - **586**
MOUTOUSSAMY Vira Mulo Charles Joseph (1878-1958) - 586
MUCET Alphonse Joseph (1896-1920) - **587**
MUCET Georges Hyacinthe (1855-) - 587
MUNIER Henri Alexandre (1847-1893) - **588**
MURABAYASHI Sutejiro (-1911) - **589**
MURASAKI Anne A Oaka (-1931) - **590**
MURASAKI M Nitzo (-1933) - **591**

N

le van N'GON Antoinette (1917-1990) - 260 - **593**
le van N'GON Antoinette (1917-1980) - 262 - **592**
le van N'GON Dit Lingon (1886-1960) - 260 - 593 - 594 - 595 - 596
le van N'GON Georges Edmond Lingon (1918-1988) - 260 - **594**
le van N'GON Henriette Marie Georgette (1915-1996) - 211 - 260 - **595**
le van N'GON Marcelle Francine (1921-1980) - 260 - **596**
N'GUYEN van CHI - 597
N'GUYEN van CHI Suzanne (1903-1974) - 127 - **597**
NAGAHAMA (-1928) - **598**
NAGANAWA Hiotaro (-1902) - **599**
NAGANO Takeyoshi (-1911) - **600**
NAGLE Jean-Michel (1954-) - 138 - 373
NAKAGAMI Sadahathi (-1892) - **601**
NAKAGAWA Genya (-1916) - **602**
NAKAMOURA Ryoza (-1913) - **603**
NAKAMURA Nenoji (1875-1914) - **604**
NAKAMURA Ryoza (1889-1913) - **605**
NAKAMURA Taketchiko (1865-1893) - **606**
NAKANDAKARÉ Matsou (-1910) - **607**
NAKAOKA Tadaichi (-1903) - **608**
NAKASHIU Katsuji (-1902) - **609**
NAKAYOSHI (-1920) - **610**
NAPOLEON Louis Joseph (1901-1979) - 728 - 848
NARDIN Laure Marie Louise (1865-) - 265
NASER Virginie - 762
NATIVEL Daniel (1948-) - 141
NATOLY Alphonsine (1875-) - 474 - **611**
NATOLY Jean Marie (1845-1900) - 611 - 612
NATOLY Joseph Alphonse (1884-1891) - **612**
NATOLY Phimomène (1870-) - 587
NAUDET Anita Suzanne (1944-) - 64
NAVARRE Fabienne (1965-) - 256

Etat des personnes étant Nées où Mariées où décédées où concessionnaires
dans la commune de Thio

NAVARRE Francis (1927-1988) - 256
NAYRAC Henri Pierre (1857-) - 2
NÉO - 613
NÉO Vincent Dit Timéo Diméo (1848-1906) - **613**
NETHING - BILLARD Charles (1866-1947) - 654
NEWMAN Thora Alice Liliane (1913-1995) - 648
NICHOLLS André Lucien (1918-1933) - 254 - **614**
NICHOLLS Armand Alphonse (1920-) - 254
NICHOLLS Benjamin (1933-2006) - 254
NICHOLLS Benjamin James (1888-1956) - 254 - 614
NICHOLLS James Benjamin (1913-1915) - 254
NICHOLLS Laure Adèle Dite Laurette (1916-1987) - 254
NICHOLLS Lina (1930-) - 254
NICHOLLS Max (1921-) - 615
NICHOLLS Max Rordorf (1922-1999) - 254
NICHOLLS Maxienne (1944-) - **615**
NICHOLLS Réginald Gordon (1885-1955) - 797
NICHOLLS Robert Dit Bob (1924-1961) - 254
NICHOLLS Willaim Auguste (1926-1994) - 254
NICHOLLS Yolande (1928-) - 254
NICHOLLS Yvonne Anna Lilian (1904-1995) - 143
NICOLEAU Emilie (1887-1942) - 252
NICOLEAU François Eugène Xavier (1858-1932) - 616
NICOLEAU Jeanne (1902-1929) - **616** - 828
NICOLI Alexandre (1904-1963) - 246
NINOMIYA SHINOBE Masayé (-1919) - **617**
NISHI Boujiro (-1913) - **618**
NISHIMUTO Kamassouke (-1916) - **619**
NISHITAKAYA Ushi (-1930) - **620**
NOBLET André (1870-) - 490
NOËL Louis Prosper Dit L'Ours (1845-1904) - **621**
NOEL Pierre Henri (1910-) - 625 - 646
NOGOUTCHI Guensakou (-1901) - **622**
NOJIRI Heikichi (-1902) - **623**
NOMURA Kikoumatsu (-1901) - **624**
NOVIS Charles Daniel (1861-1917) - 625
NOVIS Marie Louise (1886-1973) - **625** - 646 - 648

O

O'CONNOR Maria Alphonsine Françoise (1893-1975) - 53
O'CONNOR Régina Hortense (1903-1993) - 319 - 321
OBRIOT Veronique (1854-1883) - 711
ODA Yoshitaro (-1892) - **626**
OGOURA Sentaro (-1902) - **627**
OGOUSOUKOU Kameju (-1908) - **628**
OHBA KISOTA (-1917) - **629**
OKADAU Senjiro (-1901) - **630**
OKUMA Tomokichi (-1912) - **631**
OLIVIER Pierre Antoine Casimir Joseph (1846-1894) - **632**
OLLIVIER Claudine - 214
OLLIVIER Marie (1896-1969) - 162
OMNES-WRIGHT Lina - Lily Dit Lolotte (1910-1987) - 828
ONAGA Sanda (-1935) - **633**
ONGUSUKI Kami (-1921) - **634**
ONIARY Marie-Rose (-1982) - 791
ONO Kenzaburo (-1911) - **635**
ONO Yaiti (-1893) - **636**
OREZZOLI Andrée Rose (1937-) - 718
OREZZOLI Clémence Marie Louise (1909-1993) - 718
OREZZOLI Ernest Adrien Louis (1914-1989) - 718

Etat des personnes étant Nées où Mariées où décédées où concessionnaires
dans la commune de Thio

OREZZOLI Ernestine Juliette Jeanne (1917-) - 718
OREZZOLI Louis (1886-1958) - 718
OREZZOLI Louise (1911-) - 718
OREZZOLI Simone (1916-) - 36
OSAKO Shosuké (-1920) - **637**
OTA Kihatchi (-1902) - **638**
OTANI Déntaro (-1901) - **639**
OUDOT Marie Joseph (1844-1885) - **640**
OUEDA Kataro (-1904) - **641**
OURS François Joseph Lucien (1835-1891) - **642**
OUSHUIMA Hatsujiro (-1902) - **643**
OUTHEY Louis (1880-1951) - 459
OUTHEY Louise Emilie - 226 - 502
OYABO Eitaro (-1931) - **644**
OYAMA Eijiro (-1911) - **645**

P

PAGE André Robert - 648
PAGE Augusta Emilie Madeleine (1916-1987) - 625 - 646
PAGE Auguste Jean Marie (1883-1952) - 625 - **646** - 648
PAGE Charles Auguste (1905-) - 625 - 646
PAGE Emile Paul (1914-) - 625 - 646
PAGE Ginette Perle - 648
PAGE Jean Douglas - 648
PAGE Jean Marie (1855-1916) - 646 - 647
PAGE Juliette Mathilde (1918-) - 625 - 646
PAGE Louis Eugène (1888-1959) - **647**
PAGE Louis Jean Marie (1910-1984) - 625 - 646 - **648**
PAGE Marie Louise (1913-2003) - 625 - 646
PAGE Odette - 647
PAGE Raymond Louis - 648
PAGE Raymonde Marie (1920-) - 625 - 646
PAILLARD Jules (1869-1950) - 687
PAIMBOUC Emile François (1907-1983) - 225
PAIMBOUC Lucette - 225
PAIMBOUC Yvonne - 225
PAIRÉ Jacques (1833-1889) - **649**
PALASON Françoise (1897-1974) - 229
PALÉA Frédéric (1850-1894) - **650**
PAPAVOINE Raymonde - 560
PAPON Brigitte - 652
PAPON Donald - 652
PAPON Edouard Philibert (1891-1943) - 210 - **651** - 652
PAPON Florida (1934-2010) - 651
PAPON Joseph (1848-1920) - 651
PAPON Marylène - 652
PAPON Raymond (1931-2015) - 651 - **652**
PARIAT Renée (1912-1996) - 863
PARIS Marie Antoinette Eugénie (1902-2001) - 143
PASSAQUIN Andre (1906-1962) - 374 - 653 - 904
PASSAQUIN Daniel (1946-) - **653**
PASSAQUIN Isabelle - 653
PASSAQUIN Karine - 653
PATHIER Céline Dite Julia (1855-1906) - 12 - **654**
PAUHAR Marie (1874-) - 751
PAULIN Henri Pascal - 219 - 443
PAYET Marie Berthilde (1842-1926) - 74
PEGUIN Adelaïde (1878-1926) - 241
PEGUYRAUD Jean Dit Cholé PEYROT (1852-1905) - **655**
PELLEGRIN Perrine - 797

Etat des personnes étant Nées où Mariées où décédées où concessionnaires
dans la commune de Thio

le PELTIER Gabriel Jacques Marie Rodolphe (1900-1982) - 314
PÈNE Raoul Jean Joseph (1889-1971) - 923
PERALDI Simon Pierre (1900-1966) - 680
PERCHET Aimée Françoise (1885-1955) - 288 - 289
PERCHET Irma Marthe Emilienne (1892-) - **656**
PERCHET Joseph (1856-1921) - 656
PÉRÉ Claude Marcel (1854-1888) - 187 - **657**
PÉRÉ Hortense Dite Marceline (1883-1929) - 187 - 657 - 736 - 739
PÉRÉ Jules Emile (1882-) - 187 - 657
PÉRÉ Marie Dite Honorine (1875-1925) - 651 - 865
PÉRÉ Pierre (1824-1905) - 657
PÉRÉ Pierre François (1886-1956) - 187 - 657
PERINAUD Roger (1932-) - 560
PERRICONE John - 193 - 665
PERRIN François (-1922) - **658**
PERRONNET Daniel (1942-) - **659**
PERRONNET Elise (1942-) - **660**
PERRONNET Marie Madeleine Marcelle Dite Marlène (1939-) - **661**
PERRONNET Pierre (1902-1978) - 659 - 660 - 661 - 662
PERRONNET Sophie (1972-) - 659
PERRONNET Sylvain (1937-2009) - **662**
PERROTEY Marie Amélie (1852-) - 704
PERSAN Fritz Pierre (1905-1969) - 664
PERSAN Jean-Baptiste Paul Dit Paulo (1902-1963) - 663
PERSAN Marie Berthe (1891-1976) - 528 - 529 - 530 - 920
PERSAN Maurice (1934-2005) - **663**
PERSAN Monique (1933-) - **664**
PERSAN Norbert (1929-) - 865
PERSAN Simone (1936-) - 77
PESNEL Arthur Thomi (1846-1904) - 665
PESNEL Eliane - 193 - 665
PESNEL Gaétane - 193 - 665
PESNEL Henri Arthur Ange (1887-1928) - 193 - **665**
PESNEL Irène - 193 - 665
PÉTENOT Charles (1856-) - 666
PÉTENOT Simone Victorine (1905-) - **666**
PETERS Joséphine Dite Jessie (1899-1988) - 246
PÉTIGNY Léon Polycarpe (1866-1906) - **667**
PETIT Didier - 653
PETRE André (1910-) - **668**
PETRE André Edmond (1898-1900) - **669**
PETRE Collette - 670
PETRE Guy (1903-1993) - **670**
PETRE Justin Marius (1872-1957) - 668 - 669 - 670 - 671 - 672
PETRE Madeleine Pauline (1873-) - 913
PETRE Nicole - 670
PETRE Paule Marie (1900-1990) - **671**
PETRE René Edouard (1908-) - **672**
PETTON Clémence Henriette (1883-1890) - **673**
PETTON Gabrielle Marie (1871-1934) - **674** - 877 - 878
PETTON Jean Marie (1838-) - 673 - 674 - 675
PETTON Marguerite Gabrielle (1887-1890) - **675**
PEYNON Jean Emile (1862-) - 687
PEYRONNET Marie Marguerite Huguette (1954-) - 318
PICANON Tianou (1898-) - 761
PICARD Louis (1869-) - 427
PICARD Moïse Hubert (1893-1970) - 495
PICQUE Jules (1846-1913) - **676**
PIETRI Ange Victor Louis (1919-1994) - **677**
PIETRI Anne Germaine (1914-) - **678**
PIETRI Antoine Jean (1911-1969) - **679**
PIETRI Antoine Marie (1877-1933) - 677 - 678 - 679 - 680 - 681 - 683

Etat des personnes étant Nées où Mariées où décédées où concessionnaires
dans la commune de Thio

PIETRI Joséphine Marie Antoinette (1907-1978) - **680**
PIETRI Maiva Laure (1912-) - **681**
PIETRI Suzanne (1915-) - **682**
PIETRI Vaiva Laure Eugénie (1912-) - **683**
PIGNOLET Léon Dominique (-1925) - **684**
PINELLI Fulgence Antoine Joseph (1893-1903) - **685**
PINELLI Jean (1862-) - 685 - 686
PINELLI Joséphine Olive Jeanne (1898-1980) - **686**
PIPER Gabrielle (1873-1894) - 914
PLANCHAIS Jules Edouard (1849-1887) - 175
PLAZA Jean - 648
PLOURIN Anne-Marie (1873-1900) - **687**
POAYOU Marie-France Outey - 829 - 894
POGNON Désiré (1933-1933) - 126 - 689
POGNON Edouard Octave Eugène (1903-1983) - **688**
POGNON Eugène Désir (1864-) - 688 - 689 - 691
POGNON Eugène Florentin Joseph (1906-1960) - 126 - **689** - 690
POGNON Eugène Jules Edouard (1930-2003) - 126 - 689 - **690**
POGNON Louis Aimé (1904-) - **691**
POIRCUITTE Aimée Gabrielle (1889-1950) - 692 - 742
POIRCUITTE Ernest Felix (1886-) - 692
POIRCUITTE Henri Louis Arthur (1903-1961) - 692
POIRCUITTE Jean Baptiste Ernest (1856-1925) - **692**
POIRCUITTE Jean Lucien Eugène (1899-1980) - 692
POIRCUITTE Jeanne Marie (1885-1974) - 692
POIRCUITTE Marie Madeleine Pauline Ernestine (1891-) - 692
POIRCUITTE Paul Louis Marie (1912-1984) - 692
POIRCUITTE Raymond Julien Ernest (1893-) - 692
POIRCUITTE Vital (1824-) - 692
POIRCUITTE Yvonne (1906-2004) - 692
POLI Angèle Marie (1866-) - 685 - 686
POLI Marie Françoise (1834-) - 460
POLI Paul Félix (1866-1900) - **693**
POLI Pierre Noël - 693
POLI Ursule Nathalie - 693
POMMELET Eugénie Antoinette (1874-1917) - 716
PONCE Jacques - 625 - 646
PONCELET Blanche Zélia (1904-1910) - 696
PONCELET Clotilde Julia Céline (1903-1936) - 696
PONCELET Geneviève Eugénie (1913-1940) - 283 - **694** - 696
PONCELET Hélène Henriette (1909-2003) - **695** - 696
PONCELET Hyacinthe Constantin (1844-1890) - 696
PONCELET Marie Paul Joseph Onésime (1873-1934) - 694 - 695 - **696** - 697 - 698
PONCELET Maurice (1924-) - 696
PONCELET Paul Marius (1922-1954) - 696 - **697**
PONCELET Pauline Raymonde (1907-2010) - 164 - 696 - **698**
PORCHERON Alphonsine Eugénie Denise (1845-1924) - 878
PORCHERON Marguerite Claire Odile Marie Gilberte (1920-) - 784
PORTEBOIS Jean Napoléon Dit Boucher Noirot Benjamin (1852-1906) - **699**
PORTERAT Baptistine Antoinette (1880-1880) - 700
PORTERAT Louis Baptistin (1879-1971) - 700
PORTERAT Simon (1849-1883) - **700**
POSTAL Maurice (1912-1995) - 476
POULAIN Marcelle (1921-) - 615
POULAIN Marcelle Emilie - 254
POUPARD Gérard - 215
POURET Madeleine (1873-1959) - **701**
POUTE Georges - 911
POUZAT Henri Gabriel Eugène - 252
PRATI François Dominique Vital (1859-1941) - 505
PREUD'HOMME Célestine (1890-1967) - 195
PROVOST Claude Régis Raoul - 180

Etat des personnes étant Nées où Mariées où décédées où concessionnaires
dans la commune de Thio

PRUGNOT Henri (1861-) - 786
PRUVOT Etienne Raphaël (1838-1883) - **702**

Q

QUEFFELEC Louis (1837-1908) - **703**
QUÉGUINER Angèle Adèle (1878-1938) - 181
QUENNEVILLE Angélique Victoria Louise (1889-1944) - 112
QUINTY Marguerite (1866-1942) - 718

R

RABARY Joseph Paul (1847-) - 531
RADOVANOVIH Gaston (1910-) - 818
RAGOT Armand Eugène Paul Marc (1912-2005) - 674 - 878
RAGUE Joseph Gabriel (1848-1902) - 704
RAGUÉ Marie Clémence (1890-1943) - **704** - 764 - 765 - 766 - 767 - 768 - 769 - 770
RAILLARD Ferdinand Louis (1860-1917) - 705 - 706
RAILLARD Marguerite Angèle (1905-1988) - 284 - **705**
RAILLARD Virginie (1894-) - 481 - 482 - **706**
RAPADZI Albert Maurice Joseph (1895-1983) - 270 - **707**
RAPADZI André Célestin Gabriel (1894-1894) - **708**
RAPADZI Andrée Madeleine Joséphine (1897-1979) - 509 - **709**
RAPADZI Jacqueline (1941-) - 270 - 707
RAPADZI Joseph (1862-1937) - 707 - 708 - 709 - 710
RAPADZI Maurice Alfred Léon (1899-1971) - **710**
RATINAUD Francis Simon (1900-) - 701
RATINAUD Marie Camille (1898-1987) - 64 - 65 - 66 - 701
RATINEAU Edouard (1866-1928) - 701
RAULT Pascale - 745
RAYET Louise (1878-1964) - 832
REBROGET André - 560
REFAY Germaine Ernestine (1897-) - 162
REIGNIER Pierre (1852-) - 711
REIGNIER Valentine Gerogette Léa (1873-1953) - **711** - 887 - 888 - 889 - 890 - 891 - 894 - 895
RENARD Blanche Adele (1865-1900) - 826 - 827 - 828
RENARD Jean-Baptiste (1870-) - 26
RENARD Yvonne Marthe (1904-) - 26
RENAUD Alfred Adolphe Auguste (1847-1892) - 497
RENAUD Léon (1881-1910) - 349
RENEVIER Gabriel Lucien Alfred (1893-1967) - 570
RENEVIER Marie Julie (1867-1945) - 692
RETIF Aline (1840-1879) - 553
REUTER Amélie (1915-) - 133
REUTER Victorine Amélie (1904-1951) - 133
REVEILLON Georges (1927-) - 302
REYMON Gabrielle (1916-1991) - 195
RICHARD - 462
RICHARD - 696
RICHARD Charles Étienne Louis (1907-) - **712** - 713
RICHARD Cuthert Denison (1895-) - 104
RICHARD Régina Hortense (1909-1973) - 35
RICHARD Victor Emile Étienne (1876-1907) - 459 - 712 - **713**
RICHER Marie Jeanne (1830-1874) - 323
RIEHL Jeanne Joséphine (1846-) - 673 - 674 - 675
RIFFAUD Joseph (1844-1902) - **714**
RIO Marie Emélie (1894-1965) - 716
RIOU Marie Jeanne (1827-) - 29
RIVIERE Léonie Ravina (1876-1908) - 143
RIVIÈRE Louis Joseph (1843-1902) - **715**

Etat des personnes étant Nées où Mariées où décédées où concessionnaires
dans la commune de Thio

RIVIÈRE Marie (1854-1909) - **716**
ROBELIN Marie Berthe (1876-1940) - 426
ROBERT Félix (1867-) - 467
ROBERT Jacques (1858-1906) - **717**
ROBIN - 814
ROBINNE Christophe - 141
ROBLOT Lucie Joséphine (1845-1889) - 914
ROCHET Jeanne Louise (1892-1980) - **718**
ROCHET Pierre Fernand Ferdinand (1841-1917) - 718
ROLAND Louis Pierre (1885-1956) - 304
ROLLAND Ernest Alfred (1856-) - 719
ROLLAND Eugène Alphonse Vital (1894-1975) - **719** - 891
ROLLAND Hortense Emma Uranie (1900-1978) - 913
ROLLAND Jean (1923-) - 719 - 891
ROLLAND Jeanne - 719 - 891
ROLLAND Marc (1928-) - 721 - 722
ROLLAND Marie Ida Léonie Edmée (1887-1952) - 262
ROLLAND Marie Louise - 719 - 891
ROLLAND Marie Maria (1879-1917) - 345 - 346 - 347 - 348 - **720**
ROLLAND Octave Augustin (1832-1893) - 720
ROLLAND Pascale (1967-1967) - **721**
ROLLAND Renée Georgette (1918-1994) - 343
ROLLAND Simone - 719 - 891
ROLLAND Sylvana (1967-1967) - **722**
ROMAN Oricia - 252
RONDEL Constance Victoire Aimé (1848-1878) - 275
ROQUES Auguste Célestin (1844-1899) - **723**
ROQUES Jean Pierre Celestin (1803-1853) - 723
ROQUET Marie - 182
ROQUIN Adolphe (1855-1891) - **724**
RORDORF Marthe Angèle (1904-2008) - 625 - 646
ROSAIRE Jean Roger (1905-) - 210
ROSAIRE Louis François (1854-1919) - 210
ROSAIRE Marcelle Francine (1901-1986) - 210 - 651 - 652
ROSAIRE Rose Lucie (1908-2007) - 210
ROSAIRE Simone (1913-) - 210
ROSCIO-PIASSOT Dominique - 865
ROSSARD Hélène (1881-1919) - 36
ROSSARD Joel (1950-) - 140 - **725**
ROSSARD Joséphine Cécile (1887-1960) - 160
ROSSET Josephine Julia (1876-1909) - 99 - 100
ROUGE Francis (1865-1951) - **726**
ROUMAGNE Alain Prosper - 729
ROUMAGNE Alexis - 729
ROUMAGNE Aline Paulette Carmen - 729
ROUMAGNE André Camille - 729
ROUMAGNE Bernard (1849-1923) - 727 - 728
ROUMAGNE Carmen Jeanne (1920-2010) - 728 - 848
ROUMAGNE Cécile Laure (1913-1992) - 728 - 848
ROUMAGNE Desiré (1936-) - 729
ROUMAGNE Egelda Eta - 729 - 829 - 894
ROUMAGNE Geneviève Marcelle (1906-) - 728 - 848
ROUMAGNE Georges Jules (1916-1999) - 728 - 848
ROUMAGNE Georgette Juliette Louise (1908-1997) - 728 - 848
ROUMAGNE Germain Hilarion (1903-1974) - 728 - 848
ROUMAGNE Henriette (1884-1952) - **727** - 914 - 915
ROUMAGNE Hilarion (1876-1961) - **728** - 729 - 848
ROUMAGNE Max Jules - 729 - 829 - 894
ROUMAGNE Prosper (1901-1955) - 728 - **729** - 848
ROUMAGNE René Henri Raoul (1921-) - 728 - 848
ROUMAGNE Suzanne Alice (1915-1915) - 728 - 848
ROUSSEAU Adelaide Clémence (1874-1879) - 736

Etat des personnes étant Nées où Mariées où décédées où concessionnaires
dans la commune de Thio

ROUSSEAU Alice Marie (1873-) - 736
ROUSSEAU Andrée Germaine Clémence Odette (1914-1997) - 525 - **730** - 737
ROUSSEAU Augusta (1888-1981) - **731** - 736
ROUSSEAU Blanche Fernande Césarine Augusta (1901-1975) - 317 - 525 - **732** - 737
ROUSSEAU Edouard Albert (1880-1952) - 187 - 657 - 736 - 739
ROUSSEAU Georges Clément (1885-1890) - **733** - 736
ROUSSEAU Georges Eugène Louis (1901-1976) - 527 - **734** - 735 - 874
ROUSSEAU Gustave Eugène (1871-1946) - 527 - 734 - **735** - 736 - 744 - 746
ROUSSEAU Henry Fernand (1877-1964) - 736
ROUSSEAU Jules Auguste (1836-1892) - 467 - 731 - 733 - 735 - **736** - 737 - 742
ROUSSEAU Jules Auguste (1869-1962) - 525 - 730 - 732 - 736 - **737** - 738 - 740 - 741 - 747 - 748
ROUSSEAU Jules Auguste (1904-1905) - 525 - 737 - **738**
ROUSSEAU Marcel Emile (1902-1973) - **739** - 748
ROUSSEAU Marie Augustine Marguerite André (1899-1991) - 525 - 536 - 537 - 538 - 540 - 541 - 542 - 544 - 545 - 737 - **740**
ROUSSEAU Marthe Françoise Irma (1915-2008) - 865
ROUSSEAU Max Armand (1903-1974) - 92 - 525 - 737 - **741**
ROUSSEAU Pierre (1809-1888) - 736
ROUSSEAU Raoul Victor (1882-1934) - 692 - 736 - **742**
ROUSSEAU Raymond (1912-1976) - 311 - **743**
ROUSSEAU Raymonde Thérèse (1906-1994) - 527 - 735 - **744** - 876
ROUSSEAU Renée (1945-) - **745**
ROUSSEAU Rose Marie Marthe Eugénie (1899-1977) - 87 - 527 - 735 - **746**
ROUSSEAU Suzanne Marie Thérèse (1906-1967) - 305 - 525 - 737 - **747**
ROUSSEAU Yvonne Mathilde (1909-2001) - 525 - 737 - 739 - **748**
ROUSTAN Alfrédine Marie (1918-1996) - 869
ROUSTAN Anna Yvonne Marcelle (1915-1999) - 572
ROUSTAN Georgette - 540
ROUSTAN Marcelle - 151
ROUSTANT Anna - 572
ROUX Eugène (1844-1902) - **749**
ROY Adomphe Adolphe (1852-) - 751
ROY Henri Charles (1898-1971) - **750**
ROY Henriette Dite Elisa (1880-1913) - 20 - **751**
ROY Victor Dit Edouard (1855-1935) - 750
RUBICINI Vinicio - 218 - 752
RUIZ Daniel - 218 - 752
RUSS Maud (1914-) - 751
RUSSET Henri Désiré (1881-1947) - 654

S

SAADI Louise Amina (1912-1999) - 252
SAINT-PAUL Ange Rosalin Victor Edouard (1867-) - 451 - 753
SAINT-PAUL René (1892-1934) - 451 - **753** - 853
SAINT-POL Marcellle Louise (1915-) - 753 - 853
SAINT POL Gabrielle Raymonde (1923-2003) - 213 - 215 - 217 - 218 - **752**
SAKAI Itaru (-1915) - **754**
SAKAMOTO Francine (1920-) - 254
SAKAMOTO Gintaro (1887-) - 535
SAKAMOTO Kimitaro (-1941) - **755**
SAKAMOTO Mi-Shotaro (-1914) - **756**
SAKATA Katuzi (-1915) - **757**
SAKURAI Daijiu (-1903) - **758**
SALAUN Catherine Louis Yvonne (1906-) - 720
SALMON Elie (1905-1906) - **759**
SALMON Elie Achille (1867-1914) - 759
SALOMON Jean Paul - 227
SALVA (1865-) - 524
SAMINADIN Francois Xavier (1910-1953) - 829 - 894
SAMSON (1906-1906) - 489 - 763

Etat des personnes étant Nées où Mariées où décédées où concessionnaires
dans la commune de Thio

SAMSON Alfred Alphonse (1832-1890) - 763
SAMSON Anna Eugénie (1895-) - 763
SAMSON Céline Augustine (1903-1978) - 489 - 763
SAMSON Eugène Pierre (1898-1898) - 489 - **760** - 763
SAMSON Eugénie Alexandrine (1900-1960) - 489 - **761** - 763
SAMSON Georges (1930-2002) - 762
SAMSON Joseph andré (1901-1977) - 489 - **762** - 763
SAMSON Pauline Marguerite (1905-1981) - 489 - 763
SAMSON ou SANSON Alfred Eugène (1861-1927) - 489 - 760 - 761 - 762 - **763**
SANTACROCE Angèle Augustine Aimée (1905-1996) - 478 - 704 - **764** - 765
SANTACROCE Charles Francois (1906-1937) - 207 - 704 - 765 - **766**
SANTACROCE Charles François (1860-1943) - 704 - 764 - **765** - 766 - 767 - 768 - 769 - 770
SANTACROCE Clémentine Gabrielle Marie (1918-2000) - 253 - 704 - 765 - **767**
SANTACROCE Jules Aimé (1910-1985) - 403 - 704 - 765 - **768**
SANTACROCE Louis Dominique (1913-1974) - 704 - 765 - **769**
SANTACROCE Paul Clément (1916-2012) - 704 - 765 - **770**
SAPIN Victor (1835-1892) - **771**
SARGIER Joseph Clément (1847-1902) - **772**
SARIJEM ou SARIEM (1881-1952) - 869
SARRAMEGNA Aldonce Maruis (1907-1949) - 246
SASAKI Elsouké (-1901) - **773**
SASAKI Kumasuke (-1918) - **774**
SASAKI Satosu (-1905) - **775**
SASAKI Taikiti (-1892) - **776**
SATO Buydji (-1892) - **777**
SATO Naoji (-1905) - **778**
SATO Ninokitsi (-1931) - **779**
SATO Yahei (-1903) - **780**
SATO Yehihatchi (-1901) - **781**
SAUBLET Joseph (1851-1886) - **782**
SAUGER Armance Anglique (1877-) - 17
le SAULNIER Sophie - 297
SAUTET Guy Bernard Marie - 221
SAUTRON Gabriel Frederic (1879-1940) - 783
SAUTRON Marcelle Gabrielle (1914-) - 395 - **783**
SAUVAGE Louis - 467
SAUVAT Berthe Rose Louise Emélie (1849-1944) - 490
SAUVEPLANE Louis Paul (1864-) - 105
SAVOIE Charles (1910-1994) - 121
SAVOIE Clovis (1862-1928) - 785
SAVOIE Emile (1912-1980) - 121 - **784**
SAVOIE Emile Julien (1886-1936) - 121 - 784
SAVOIE Felix Eugène (1892-1962) - **785**
SAVOIE Germaine (1913-1967) - 121
SAVOIE Jacques - 784
SAVOIE Paul (1912-1950) - 121
SCHERRIER Maria (1852-1896) - 442 - 443 - **786**
SCHMID Hans ; Frédéric (1877-1909) - 254
SCHMID Marcelle (1907-2002) - 254
SCHMID Marthe Cécile (1909-1997) - 254 - 256
SCHMITT Albert Gaston (1889-1939) - 696
SCHOER Joseph (1826-1869) - 787
SCHOER Marie Léonie (1855-1923) - **787** - 864
SEIKO Seiyei Florentin (1906-1907) - **788**
SENOO Sougaitsi (-1910) - **789**
SENS Marie (1846-1903) - 105 - **790**
SÉOSSE Andrée Dite Pierrette (1947-) - 46 - **791**
SÉOSSE Olivier Marcel (1922-1992) - 791
SERÉ François (1846-1890) - **792**
SÉRÉE Adolphe Désiré (1839-1883) - **793**
SERRIÉ Félicienne Marthe (1899-1999) - **794** - 797
SERRIÉ Hélène Félicité (1897-1898) - **795** - 797

Etat des personnes étant Nées où Mariées où décédées où concessionnaires
dans la commune de Thio

SERRIÉ Marthe Félicité Paule (1901-1982) - 22 - **796** - 797
SERRIE Perrine Hélène Félicie (1903-1999) - 797
SERRIÉ Pierre - 797
SERRIÉ Pons Félicien (1863-1908) - 794 - 795 - 796 - **797**
SHEYAMA Eijiro (-1913) - **798**
SHIBATA Seizo (-1896) - **799**
SHIGUEMITSU Tamékitchi (-1901) - **800**
SHIMADA Yoshitaro (-1901) - **801**
SHIMIZU Imahéi (-1904) - **802**
SHIMOTSU Mosakou (-1902) - **803**
SHINJIRO Tsubata Dit Bata (-1902) - **804**
SHIRAISHI Masahiko (-1921) - **805**
SHIRASHIMA Seiitchi (-1901) - **806**
SHIROMOTO Gosaku (-1917) - **807**
SILLIAUX Gustave Epiphane (1845-1884) - **808**
SIMAZU Itisaku (-1892) - **809**
SIMMS Ross - 915
SIMON André Adolphe Marcel (1911-1993) - 811
SIMON Emile Ernest (1873-1919) - 300 - 810
SIMON Emilie (1906-1954) - 300 - **810**
SIMON Jacques André (1943-) - **811**
SIROY Léon Jules (-1922) - **812**
SITTLER Marie Madeleine (-1917) - 625
SIUBATA Eimatsu (-1901) - **813**
SOENNE Berthe (1886-1919) - 560 - **814**
SOENNE Charles (1939-1939) - **815** - 817
SOENNE Christian (1937-) - **816** - 817
SOENNE Emile Eugène (1894-1959) - 815 - 816 - **817** - 818 - 819 - 820 - 821 - 822 - 823 - 824 - 825
SOENNE Emilie (1915-2001) - 817 - **818**
SOENNE Joseph Jules (1845-1916) - 814 - 817
SOENNE Jules (1932-1989) - 817 - **819**
SOENNE Marie (1926-) - 817 - **820**
SOENNE Mélanie (1921-1976) - 171 - 817 - **821**
SOENNE Renée (1935-2011) - 462 - 463 - 465 - 817 - **822**
SOENNE Thérèse (1928-1947) - 817 - **823**
SOENNE Valentine (1924-1954) - 817 - **824**
SOENNE Yvonne (1930-1980) - 817 - **825**
SOLIER Jean Marc Elie Yves (1944-2017) - 298
SONG (1935-) - 828
SONG (1936-) - 828
SONG Adèle Blanche (1892-1938) - **826**
SONG Adèle Flore Blanche Augustine (1920-1992) - 826
SONG James Alfred (1890-1969) - **827**
SONG Paul Albert (1896-1984) - 616 - **828**
SONG Raymond Fernand - 827
SONG Robert Alain - 827
SONG Sylvain - 827
SONG Thérèse (-1928) - 827
SONG Thomas (1859-1925) - 826 - 827 - 828
SONG Thomas - 827
SORGE Antoinette Clémence - 90
SORGE Sylvie (1919-2013) - 326
SOUBIELLE Francois (1886-1937) - **829** - 894
SOUBIELLE Françoise Jeanne - 829 - 894
SOUBIELLE Joseph Georges - 729 - 829 - 894
SOUBIELLE Michelle - 729 - 829 - 894
SOUENON Marie - 192
SOULARD Joseph (1875-1963) - 275
SOULAS Brian Charles Henri (1990-) - 261
SOULAT Louis (-1930) - **830**
SOURIGUES Alexandre (-1930) - **831**
SOURON - 459

Etat des personnes étant Nées où Mariées où décédées où concessionnaires
dans la commune de Thio

SOURON Charlotte (1910-) - 688
SOURON William - 688
SOURY-LAVERGNE Camille (1906-1987) - 264 - **832**
SOURY-LAVERGNE Gaston Marie Joseph (1875-1971) - 832
SOYOUKI Tsunétaro (-1901) - **833**
SPINEWINE Louis Joseph (1840-1891) - **834**
STANISIC Yvette Aline (1956-) - 252
di STEFANO Daniel - 651
STRIEFF Bernard (1913-) - **835**
STRIEFF Daniel Michel (1914-1983) - **836**
STRIEFF Octave Michel (1880-1943) - 835 - 836
SUGAWARA Sendji (1866-1892) - **837**
SUGIMOTO Hapatchi (-1895) - **838**
SUZUKI Fukumatsu (-1927) - **839**

T

TABOUREY Marie Thérèse (1828-) - 692
TADDEI Denise Marthe Joséphine (1905-) - 289
TAIRRIER Julien Michel (1852-1882) - **840**
TAKAHASHI Masouké (-1901) - **841**
TAKAHASHI Yasoji (-1930) - **842**
TAKAO Moumésabouro (-1901) - **843**
TAKE Adèle (1860-) - 922
TAKÉTOMO Taitchiro (-1902) - **844**
TANIGUCHI Sosaku (-1903) - **845**
TANIKOUCHI Masataro (-1901) - **846**
TANIMOTO Toitchi (-1901) - **847**
TARDIVEL Jeanne Marie Anne (1900-1983) - 736
TARTARA Pierre Jean Noel - 219 - 443
TATATI Louise (1881-1953) - 728 - 729 - **848**
TATE Ginette - 865
TATSOUMORI Eijiro (-1934) - **849**
TAURIAC Jeanne Françoise - 198
TAVERNIER Achile Toussaint (1873-1922) - 162
TEMARONO Victor - 213
TERRIEUX Charles (1857-1905) - **850**
TESSIER Auguste Amédée (1848-1891) - **851**
TESSIER Charles Auguste (1883-1915) - 851
TESSIER Clotilde Berthe Paula (1889-1889) - 851
TESSIER Elisa Cyprienne (1884-1914) - 851
TESSIER Gabrielle Paule (1890-1981) - 851
TESSIER Stéphanie Augustine (1886-) - 851
TÉTON Joséphine Berthe (1873-1918) - 759
TETUANUI Dominique - 213
TEYSSANDIER de LAUBERÈDE Bernard Marie Ludovic Dit Exdoxe (1866-1956) - 852
TEYSSANDIER de LAUBERÈDE Madeleine Marie Eugénie (1902-1989) - 303 - **852**
THAURO Mathilde (1894-1960) - 827
THEAMBOUEONE Valentine (1885-) - 505
THEO Louise (1863-1901) - 501
THEPINIER Auguste (1907-1968) - 560
THEPINIER Eliane (1934-) - 560
THEPINIER Gérard (1940-) - 560
THEPINIER Hélène (1931-) - 560
THEPINIER Marie-Thérèse (1936-) - 560
THEPINIER Michèle (1939-1940) - 560
THEPINIER Robert (1932-) - 560
THIERRY Augustine Alphonsine (1895-1933) - 753 - **853**
THIERRY Céline Alphonsina (1856-1935) - 250 - 251 - 853
THIERRY Eugénie Valentine (1863-1911) - 397 - 525 - 526 - 527
THIERRY Francois Modeste (1833-1879) - 854

Etat des personnes étant Nées où Mariées où décédées où concessionnaires
dans la commune de Thio

THIERRY Henri (1867-1928) - **854**
THIFINE Albert Armand (1850-1892) - **855**
THIFINE Jean Charles - 855
THOMAS Céline (1880-1966) - 852
THOMAS Julia Marie Euphémie (1909-1992) - 375 - **856**
THOMAS Patrick (1950-) - 138 - 373
THOMAS Renée Marie Mathurine (1905-) - 103 - 306
TICK Julie Félicité (1852-) - 19
TISSIER Irène Adèle Denise (1907-1989) - 314
TIXIER Charles - 463
TOEKINEM (1910-) - 750
TOGLINI Livio - 783
TOLMÉ - 722
TOMA Shiko (-1906) - **857**
TOMA Shiné (-1917) - **858**
TONAZZI Gismonde Renée Marie-Louise (1945-) - 659
TONAZZI Henri André (1919-2006) - 661
TONAZZI Liliane Marie Christine (1956-) - 661
TONAZZI Nicole Juliette Marie (1960-) - 661
TONAZZI Patricia Andrée Henriette Marie (1962-) - 661
TONDOU Céline (1904-1989) - 19 - 329
TORAKICHI Goto (-1911) - **859**
TORAKICHI Nakahara (-1911) - **860**
TORANOSOUKE Doi (-1901) - **861**
TOUKIO Jocelyne (1953-) - 138 - 373
TOURNACHE Gustave Honoré (1850-1924) - 862 - 863
TOURNACHE Joseph François (1891-1891) - **862**
TOURNACHE Julie Aimée Rose (1890-1948) - **863**
TOURNIER Augustine Léontine (1872-1911) - 787 - 864
TOURNIER Bernadette (1957-) - 865
TOURNIER Christiane (1934-) - 865
TOURNIER Constant (1844-1888) - 787 - **864**
TOURNIER Daniel (1946-) - 865
TOURNIER Felix (1871-1938) - 865
TOURNIER Gabriel (1941-) - 865
TOURNIER Huguette (1953-) - 865
TOURNIER Jacques (1936-2010) - 865
TOURNIER Jean-Claude (1948-1975) - 865
TOURNIER Marcelin Dit Loulou Adrien Auguste (1906-1981) - **865**
TOURNIER Marie-Thérèse (1955-) - 865
TOURNIER Monique (1939-) - 865
TOURNIER Nicole (1944-) - 865
TOURNIER Yvon (1937-) - 865
TOURTE Louise Léonie (1884-1968) - 392
TOURTE Paul Léon (1893-1949) - 728 - 848
TOUTMY Andrée Mathilde Marie (1909-2002) - **866**
TOUTMY Charles Henri Baptiste (1885-1948) - 157 - 866
TOUTMY Jules Pierre Leon (1888-1946) - 157 - 397 - **867** - 868
TOUTMY Renée Jeanne Andrée (1904-1984) - 157
TOUTMY Robert Victor (1913-) - 397 - 867 - **868**
TOUTMY Victor Henri Marie (1843-1905) - 157 - 867
TOUTMY Victor Julien (1882-1882) - 157
TRAN VAN PHUC dit FOUQUES (1871-1948) - 869
TRAN VAN PHUC dit FOUQUES René (1913-1945) - **869**
TRAYNARD Adrien Joseph (1887-1955) - 870
TRAYNARD Marcel André (1920-1922) - **870**
TRIGALLEAU Monique Danièle - 226 - 502
TRIMOME Augusta - 816
TRINOME Simone Sylvie (1917-1968) - 569
TRISTANT Louise Berthe Jeanne Marie (1888-) - 33
TRISTANT Louise Irma (1875-1906) - 669 - 670 - 671
TROUILLET Gtérard Jean Jacques (1959-) - 395

Etat des personnes étant Nées où Mariées où décédées où concessionnaires
dans la commune de Thio

TROUILLET Henri Yves Ernest - 395
TROUILLET Jeanne Marie Adrienne (1902-1937) - 587
TROUILLET Robert Paul Yves (1958-) - 395
TROUILLET Yvan Ernest (1954-) - 395
TROUILLET Yves Ernest Henri - 783
TROUILLOUX Marie (1844-1904) - **871**
TSUBOTA Shinjiro (-1902) - **872**
TSUTCHIOKA Guitaro (-1902) - **873**
TUAL Constance Edith (1909-1998) - 734 - **874**
TUAL Constant Maturin (1876-) - 875 - 876
TUAL Eugène Constant (1902-) - **875**
TUAL Léon (1907-1991) - 744 - **876**
TUBAND Alphonse Edouard Jean (1893-1957) - 674 - 878
TUBAND Alphonse Maximilien Prosper Joseph (1891-1980) - 674 - **877** - 878
TUBAND Berthe Eugénie Alphonsine Gabrielle (1907-1931) - 674 - 878
TUBAND Charles Edouard (1867-1928) - 674 - 877 - **878**
TUBAND Charles Eugène Edouard - 674 - 878
TUBAND Florine Emma Marie (1913-1954) - 674 - 878
TUBAND Henri Charles (1895-1957) - 674 - 878
TUBAND Henri Maximilien Edouard Jules (1819-1872) - 878
TUBAND Henriette Alphonsine Eugénie (1901-1966) - 674 - 878
TUBAND Maximilien (1897-1976) - 674 - 878
TUBAND Pauline Gabrielle Marie (1900-1957) - 674 - 878
TUBAND Roger (1914-1986) - 877

U

UEDA Mankuro (-1920) - **879**
UEDA Masaji (-1914) - **880**
ULM Albertine (1872-1969) - 707 - 708 - 709 - 710
UNGER Robert (1920-1978) - 473
URSIN Alphonse Armand (1866-) - 881
URSIN Juliette Lucie (1902-) - **881**
UYEDA (-1935) - **882**
UYEDA Tatsuhiko (-1925) - **883**

V

VACHER Camille Augustine (1864-1891) - 461
VACHER Trérèse Albertine (1890-) - 275
VALLÉE Auguste Henri (1887-1912) - **884**
VALLÉE Claude (1863-1940) - 884
VALLET Henriette Renée Yvette Dite Gerdolle - 770
VANNEAU Jean Baptiste (1839-1893) - **885**
VAUX Adélaïde (1814-1863) - 736
VEDEL Jean André Paulin (1848-1917) - 29
VEILLON Bernadette (1948-) - 155 - **886** - 890
VEILLON Cécilia (1938-) - 155 - 890
VEILLON Georgette Valentine (1907-1999) - 711 - **887** - 889
VEILLON Jean André (1905-1937) - 711 - **888** - 889
VEILLON Jean Marie (1937-) - 155 - 890
VEILLON Jean-Marie (1865-1923) - 711 - 887 - 888 - **889** - 890 - 891 - 894 - 895
VEILLON Jeanne Margueritte Alexandrine (1891-1893) - 711 - 889
VEILLON Louis Georges Jean (1896-1969) - 155 - 711 - 886 - 889 - **890** - 892 - 893
VEILLON Marguerite Cécile Jeanne (1893-1974) - 711 - 719 - 889 - **891**
VEILLON Marie Joseph Louis (1941-1941) - 155 - 890 - **892**
VEILLON Marie Thérèse (1943-) - 155 - 890 - **893**
VEILLON Marie-Louise (1903-1991) - 711 - 829 - 889 - **894**
VEILLON Rose Paule Pierette Marie (1901-1952) - 711 - 889 - **895**
VELAYOUDOM Jean-Yves René Marie (1958-) - 263 - **896**

Etat des personnes étant Nées où Mariées où décédées où concessionnaires
dans la commune de Thio

VELAYOUDOM Jérôme Paul René (1982-) - 263 - 896
VELAYOUDOM Laurent Yves Yvon (1979-) - 263 - 896
VELAYOUDOM Sébastien Victor Jean-Yves (1990-) - 263 - 896
VELAYOUDOM yvon René (1936-) - 896
VENISSEAU Raphael Auguste Dit Falot (1905-) - 718
VERDEAU François (1835-1895) - **897**
VERDIER Louis Zacharie (1842-1889) - **898**
VERGER Arfred Ernest (1898-1946) - **899**
VERGER Joseph Vincent (1871-1930) - 899 - 900
VERGER René Pierre (1895-1941) - **900**
VERGEZ Henri (1835-1902) - **901**
VERLAGUET Jean Francois Louis (1867-1934) - 902 - 903 - 904
VERLAGUET Jeanne Louise Léonie (1895-) - 501 - **902**
VERLAGUET Jeanne Lucie (1902-) - **903**
VERLAGUET Marie Philippine (1892-1972) - 372 - 373 - 374 - 375 - **904**
VERNIER Edouard Emile (1836-1891) - **905**
VÉRY Charles (1848-1891) - **906**
VIANNET Claude (1847-1892) - **907**
VIAUD Emilie Marie Victorine (1878-1967) - 44
VIAUD Léontine (1875-) - 255
VIBERT Lucienne Jeanne Léontine Joséphine (1914-) - 210
VICHARD Aimé Louis Auguste (1907-) - **908**
VICHARD Charles Joseph (1852-1927) - 908
VICHARD Marie Virginie Françoise (1855-1904) - 125 - 176 - **909**
VICO Angèle (1864-1892) - 259 - **910**
VIDOIRE Josiane Marcelle (1944-) - 653
VIEUXFORT Francis - 218 - 752
VILAMITJANA Joseph Dit Paul (1906-) - 911
VILAMITJANA Simone Marie (1943-) - **911**
VINCENT Adrienne (1912-1995) - 863
VINCENT Amélie (1877-1973) - 162
VINCENT Augustin (1847-1922) - 162
VINCENT Augustine (1889-) - 162
VINCENT Camille (1873-) - 162
VINCENT Ida (1893-1947) - 162
VINCENT Léon (1891-1891) - 162
VINCENT Léon Théodore (1855-1928) - **912**
VINCENT Louis Augustin (1887-1963) - 162
VINCENT Victor René (1885-1956) - 162
VIOLET Claude (1865-) - 913
VIOLET Lucien Louis Pierre (1890-1927) - **913**
VIOLET Simone - 913
VOISIN Charles Gaston Henri (1866-) - 727 - **914** - 915
VOISIN Germaine Marguerite (1905-1947) - 727 - 914
VOISIN Germanique Désiré (1844-1893) - 914
VOISIN Liliane Meriem Bernadette (1903-) - 44 - 727 - 914 - **915**
VOISIN Paul Ernest (1842-1920) - 175
VOISIN Paul Lucien (1880-1902) - 175
VOLEY Louise Alphonsine (-1932) - 783
VU DINH QUAN Andrée Thérèse Augustine Dite Tual - 131

W

WAÏA Anna Eugénie (1855-) - 763
WANTILIGON Jeanine (1920-) - 146
WAKIKITA Katoutaro (-1901) - **916**
WANABE Jubzi (-1913) - **917**
WATANABÉ Takema (-1917) - **918**
WATANABE Tiyoko (-1940) - **919**
WATONGANE Martha (1866-) - 378 - 379
WATT Emile Auguste (1886-1936) - 611

Etat des personnes étant Nées où Mariées où décédées où concessionnaires
dans la commune de Thio

WEBER Elisabeth Catherine (1854-1936) - 529 - **920**
WEISS Pauline (1877-1961) - 133
WEISS Yannick - 217
WÉRY Théodore Maurant (1832-1891) - **921**
WEYCKMANS Charles Louis Gérard (1853-) - 922
WEYCKMANS Joseph Antoine Charles (1878-1902) - **922**
WILD José - 214
WILLEMOT Albert (1867-1919) - 790 - **923**
WILLEMOT Andrée Marie Louise (1896-) - 923
WILLEMOT Germaine Albertine (1895-1942) - 923
WILLEMOT Gilbertesuzanne Nathalie (1903-) - 923
WILLEMOT Jean-Baptiste Louis (1830-) - 923
WILLEMOT Lucienne Paule (1901-) - 923
WILLEMOT Madeleine (1898-1948) - 923
WILLEMOT Marthe Simone (1899-1984) - 923
WILLEMOT Raymond Jean Albert (1910-1981) - 923
WILSON Charles Thomas Robert - 219 - 443
WINCHESTER Gaston Raymond (1917-1967) - 826
WINCHESTER Josiah (1882-1967) - 826
WINCHESTER Yolande (1920-) - 826
WOIRON Alix Charlotte (1910-) - 508
WOLLENWEBER Adolphe (1850-1917) - 282 - **924** - 925
WOLLENWEBER Ferdinand René (1891-) - 282 - 924 - **925**
WRIGHT André Léon (1909-) - 728 - 848

X

X - 146
XOLIN Paul Henri (1893-1959) - 74

Y

YAKUSHIDA Sakée (1936-) - 99
YAMADA Kaïtchi (-1901) - **926**
YAMAGUSHI Kyutaro (-1936) - **927**
YAMAMOTO Genzakou (1880-1909) - **928**
YAMAMOTO Niïchi (1879-1903) - **929**
YAMAMOTO Teruji (-1903) - **930**
YAMAMURO Kumazo (-1911) - **931**
YAMANAGA Yoneïchi (-1922) - **932**
YAMAOKA Tovakitchi (-1901) - **933**
YAMAOKU Shionitchi (-1906) - **934**
YAMASHITA Fusao (-1915) - **935**
YAMASHITA Tokoutaro (-1902) - **936**
YAMASHITA Yoshimatsa (-1893) - **937**
YAMATA Tonuemon (-1914) - **938**
YANAI Elise (1919-1984) - 923
YANO Momotaro (-1901) - **939**
YASOUE Nakakitchi (-1903) - **940**
YASUYE Kowatchi (-1901) - **941**
YOMIYA MASURO (-1893) - **942**
YONEMOURA Yaïtchi (-1902) - **943**
YOSHIDA Sanjiro (-1903) - **944**
YOSHIDA Shitiro (-1892) - **945**
YOSHIOKA (-1921) - **946**
YOUNG Eddy - 825
YUKI Stejiro (-1913) - **947**
YVINEC Olivier Anicet Marie (1846-1873) - 29